

प्रकाशक .

श्री वैद्यनाथ आयुर्वेद भवन लि०, १, गुप्ता लेन, (जोडासाँकू)
पोस्टवक्स न० ६८३५, कलकत्ता - ६

प्रथम संस्करण—२००० प्रति, जनवरी १९४६
द्वितीय संस्करण—३,००० प्रति, सितम्बर १९५०
तृतीय संस्करण—३,००० प्रति, दिसम्बर १९५२

सर्वाधिकार
प्रकाशकाधीन

मुद्रक .

हजारीलाल शर्मा, जनवाणी प्रेस एण्ड पब्लिकेशन्स लि०,
३६, वाराणसी घोष स्ट्रीट, कलकत्ता - ७

ये त्रिषप्ताः परियन्ति विश्वा रूपाणि विभूतः ।
वाचस्पतिर्बला तेषां तन्वो अद्य दधातु मे ॥



रोपिता धर्मदत्तेन गुरुणा गुणशालिना ।
सिक्ता श्री यादवाचार्य-चरणैः सुविचक्षणैः ॥
यत्नतः पालिता वैद्य रामनारायणेन या ।
लता ज्ञानमयी तस्यास्तृतीयः कुसुमोद्गमः ॥
ग्रथितो बालिशतया नीतो व. कण्ठहारताम् ।
आवहेद् विबुधाः प्रीतिमित्येवाऽभ्यर्थनाऽसकृत् ॥

—विदुषामाश्रवस्य

लेखकस्य

प्रस्तावना

इस समय आयुर्वेद के अध्ययन-अध्यापन के लिये विषय प्रधान शिक्षण-पद्धति को उपयुक्त माना गया है। इस पद्धति से प्रत्येक विषय का साङ्गोपाङ्ग ज्ञान सहज में होकर विषय अच्छी तरह समझा जा सकता है। आयुर्वेद के सहिता ग्रन्थों में प्रायः सब विषय एक ही ग्रन्थ के भिन्न-भिन्न अध्यायों (प्रकरणों) में इतस्ततः बिखरे हुए तथा कुछ विषय एक ग्रन्थ में तो अन्य विषय अन्य ग्रन्थ में पाए जाते हैं। उनके व्याख्याकारों ने अपनी शैली से उन विषयों पर पर्याप्त प्रकाश डाला है और सूत्ररूप से संक्षेप में लिखे गए विषयों का स्पष्टीकरण किया है। उन सबको एकत्र तथा प्रकरण-बद्ध करके प्रत्येक विषय पर सग्रहात्मक या स्वतन्त्र ग्रन्थ निर्माण होना इस समय अत्यन्त आवश्यक है। इसके अतिरिक्त इस समय चिकित्सा विज्ञान में अनेक नये आविष्कार हुए हैं। उनको भी आधुनिक चिकित्सा-विज्ञान से यथावश्यक सगृहीत करके यथासंभव प्राचीन और प्राचीन न मिलें वहाँ आयुर्वेदानुकूल नवीन संज्ञाओं में लिखकर पाठ्य-ग्रन्थों में समाविष्ट कर लेना चाहिये, जिससे वह ग्रन्थ प्राचीन और आधुनिक दोनों प्रकार के विषयों को एक ही ग्रन्थ द्वारा पढ़ाने में उपयुक्त हो सके। यह आयुर्वेदीय क्रियाशारीर ग्रन्थ इसी दृष्टि को सामने रख कर इसके विद्वान् लेखक ने लिखा है और लेखक को इस कार्य में यथेष्ट सफलता मिली है।

शारीर चिकित्सा विज्ञान का आधार भूत विषय है। विना शारीर ज्ञान रोगों का सम्यक् निदान और चिकित्सा करना संभव नहीं है। शारीर विज्ञान के इस समय मुख्य दो विभाग किये जाते हैं—शारीर रचना विज्ञान और शारीर क्रियाविज्ञान। शारीर रचना विज्ञान में शरीर के अस्थि, घमनी, सिरा, नाडी, आशय आदि अवयवों की रचना-गणना आदि विषयों का वर्णन किया जाता है। शारीर क्रिया विज्ञान में शरीर के प्रत्येक सूक्ष्म-स्थूल अवयवों की क्रियाओं का वर्णन किया जाता है। आयुर्वेद में शरीर के अवयवों की क्रियाओं का वर्णन प्रायः स्वतन्त्र रूप से न करके दोषों, धातुओं और मलो की क्रियाओं के रूप में किया है। प्राचीनों ने मनुष्य-शरीर में पाये जाने वाले और उस समय आविष्कृततम भिन्न-भिन्न द्रव्यों (अवयवों) को, जिनके आधुनिक क्रिया शारीर विदों ने भिन्न-भिन्न नाम रखे हैं और उनकी क्रियाओं का स्वतन्त्र वर्णन किया है, उन सबको दोष, धातु और मल इन तीन वर्गों में विभक्त करके उनकी क्रियाओं का वर्णन किया है। रचना शारीर पर स्व० महामहोपाध्याय कविराज श्री गणनाथ सेनजी ने प्रत्यक्ष शारीर और स्व० वा० वैद्य पी० एस० वारियर ने अष्टाङ्ग शारीर तथा बृहच्छारीर का प्रथम खण्ड ये दो स्वतन्त्र ग्रन्थ संस्कृत भाषामें लिखे हैं। इन तीनों में म० म० कविराज श्री गणनाथ सेनजी विरचित प्रत्यक्ष शारीर ग्रन्थ विशेष अच्छा है। इससे अच्छा ग्रन्थ जब तक इस विषय पर न लिखा जावे तब तक रचना शारीर का विषय इस ग्रन्थ द्वारा वर्तमान आयुर्वेद विद्यालयों में पढ़ाना चाहिये। क्रिया शारीर पर पाठ्य ग्रन्थ तथा उपयुक्त हो ऐसे एक ग्रन्थ की आवश्यकता थी जो इस ग्रन्थ के द्वारा पूरी हो सकेगी ऐसा मेरा विश्वास है।

आदिवचन

गुणज्ञ वाचको के कर-कमलो में आयुर्वेदीय क्रियाशारीर (शरीर क्रिया विज्ञान का मशोधित परिवर्धित रूप) अर्पित करते हुए एक ही भाव मानस को सर्वोपरि उद्वेलित कर रहा है और वह 'कविकुलगुरु' की पदावली में—

सिध्यन्ति कर्मसु महत्त्वपि यन्नियोज्याः

संभावनागुणमवेहि तमीश्वराणाम् ।

किंवाऽभविष्यदरुणस्तमसां विभेत्ता

तं चेत्सहस्रकिरणो धुरि नाऽकरिष्यत् ॥

(अमिज्ञान शाकुन्तल)

मातलि (इन्द्र-सारथि) से अपने असुर-विजयी पराक्रम की प्रशंसा सुनकर दुष्यन्त कहते हैं—यह सारी महिमा, मच पूछो तो, देवराज की है, जिन्होंने यह महत्त्वपूर्ण कार्य सौंपकर मुझे बढावा दिया । वस्तुतः, अनुचर जन जो बडे-बडे असाध्य किंवा कष्टसाध्य भी कार्यों को सिद्ध करने में समर्थ होते हैं, उसका एकमात्र कारण स्वामियो द्वारा सन्कारपूर्वक उन्हें उन कार्यों का सौंपा जाना ही है । देखो, अरुण—एक पक्षी, और वह भी दोनो पैरो से अपग—ब्रह्माण्ड के अन्धकार का भेदन कर सकेगा, इस बात की स्वप्न में भी किसे कल्पना हो सकती है । पर वह भी इस अशक्यप्राय कार्य में सिद्धिलाम करता है । उसका मूल कारण यही है कि भगवान् आदित्यनारायण ने उसे प्रोत्साहित कर अपना सारथि-पद प्रदान किया है ।

इस ग्रन्थ के निर्माण का इतिहास भी कुछ इसी प्रकार का है । ग्रन्थ अच्छा या बुरा जैसा भी हो, मेरे जैसे अल्पमति और अल्प साधन वाले व्यक्ति के लिए इसे समाप्त करना वस्तुतः अति दुष्कर कार्य था । पर आज यह वाचको के हाथ में जा रहा है, इसका सपूर्ण यश मेरे आदरणीय गुरु वैद्यवाचस्पति आयुर्वेदमार्तण्ड वैद्य यादव जी त्रिकमजी आचार्य का है । आपने ही इस ग्रन्थ के लिखने की मुझे आज्ञा दी, बीच-बीच में प्रोत्साहन देने के अतिरिक्त वस्तु और भाषा के विषय में योग्य परामर्श दिये, पाण्डुलिपि तय्यार होने पर उसका प्रत्यक्षर बाँचकर स्थान-स्थान पर उचित निर्देश देने की कृपा की, एव बम्बई-प्रान्तीय बोर्ड ऑफ इण्डियन सिस्टम्स ऑफ मेडिसिन के रजिस्ट्रार श्री पु० र० गोडबोलेजी को ग्रन्थ पढकर आवश्यक सूचनाएँ देने की प्रेरणा की (जिसके लिए मैं श्री गोडबोले जी का कृतज्ञ हूँ), और अन्त में अपने प्रवृत्तिमय जीवन में से कुछ समय निकाल कर ग्रन्थ के लिए, प्रस्तावना लिखने का कष्ट किया । वाचको को इस ग्रन्थ से कुछ भी लाभ हुआ तो, मैं आशा करता हूँ कि, मेरे समान वे भी आचार्य महोदय के प्रति कृतज्ञता प्रकाशन करने में न चूकेंगे ।

आचार्य महोदय के साथ ही कविराज डा० आशानन्दजी पचरत्न, आयुर्वेदाचार्य, एम० वी० वी० एस०, भू० पू० प्रिंसिपल पोद्दार आयुर्वेदिक कालेज वरली, बम्बई तथा सम्प्रति प्रिंसिपल गवर्नमेण्ट आयुर्वेदिक कालेज, हैदराबाद—ने भी इस ग्रन्थ के लिखनेमें आदि प्रेरणा दी है तथा मध्य में भी अनेक प्रकार से प्रोत्साहन दिया है, जिसके कारण मैं उनका ऋणी हूँ । ग्रन्थ की शुद्ध लिपि मेरी प्रिय बहिन सौ० सुविद्या देसाई विशारदा (पजाब) ने तैयार करके मेरा काम अत्यन्त सरल कर दिया है । उसका भी अत्यन्त उपकृत हूँ ।

अब, एक-दो शब्द ग्रन्थ के स्वरूप के सम्बन्ध में भी कहना अप्राप्तिकुशील ही होगा। कहा नहीं जा सकता चरक, मुश्रुत, वाग्भट आदि आर्ष-ग्रन्थों के कर्ता तयो-प्रतिसंस्कर्ता भ्राज के युग में कौनसा मार्ग ग्रहण करते। परन्तु हम अल्प बुद्धिवालों के लिए तो वर्तमान ज्ञान-विज्ञान में से भी बहुत कुछ ग्रहण करना ही श्रेयस्कर होगा। हमारे ज्योतिष, संगीत, चित्रकला, स्यापत्य, अर्थनीति, राजनीति आदि ज्ञान-विज्ञानों और रहन-सहन आदि पर अर्वाचीन युग का निश्चित और गहरा प्रभाव हुआ है। आयुर्वेद को भी उससे अलिप्त नहीं रखा जा सकता। मौलाना अबुलकलाम आजाद (केन्द्रीय शिक्षासचिव) ने अपने कुरान के भाष्य की भूमिका में लिखा है कि "प्राचीन और अर्वाचीन की तुलना करने की पद्धति ही दूषित है। प्राचीन तो हमें अपने पूर्वजों से मिला हुआ उत्तराधिकार-मात्र है। हमें उसी के बन्धन में न रहकर अपनी अन्वेषण-शक्ति का उपयोग करते हुए योग्य मार्ग बनाना चाहिये।" आयुर्वेद के सम्बन्ध में भी मुझे ये वचन बहुत उपयुक्त जँचते हैं। भावी पीढ़ी को किसी भी कारण से आधुनिक ज्ञान-विज्ञान से वंचित रखना वस्तुतः एक महान् पाप होगा।

परन्तु, इस विषय में एक चेतावनी देना आवश्यक है। हमें प्रायः इस बात के प्रमाण मिलते हैं कि प्राचीन भारतीय भी अपनी शैली में बुद्धि का प्रयोग करते हुए कई सचाइयों को जान सके थे। अवश्य ही उनके द्वारा प्राप्त किये गये ज्ञान का पर्याप्त अंश काल-ग्रस्त हो गया। तथापि, उपलब्ध भाग में भी कितनी ही बातें ऐसी हो सकती हैं जो वर्तमान विज्ञान की दृष्टि में यथार्थ नहीं प्रतीत होती, परन्तु व्यवहार में सत्य सिद्ध होती हैं। कई बातें ऐसी भी हो सकती हैं जिनकी सहायता से हम वर्तमान विज्ञान की कई अघूरी बातों को पूर्ण कर सकते हैं। दोनों प्रकार की वस्तुओं का यथायोग्य उपयोग करके हमें उनसे लाभ उठाना चाहिये। प्रस्तुत ग्रन्थ में यही दृष्टि रखी गयी है। मैं अब भी यही समझना हूँ यह कार्य किन्हीं विद्वान् के हाथों से होता तो अधिक अच्छा होता। इस ग्रन्थ के प्रकाशित होने के पश्चात् भी कोई महानुभाव इस दिशा में प्रयत्न करेंगे अथवा इस ग्रन्थमें अशुद्धियाँ प्रदर्शित करेंगे तो उनका स्वागत करूँगा।

और आज तो उन सभी विद्वानों, अध्यापकों, वैद्यों और विद्यार्थियों के प्रति भी सर्वान्त-करण से कृतज्ञता प्रकट करता हूँ जिन्होंने मेरे इस प्रयत्न को इतना सम्मानित किया है कि अल्प-काल में ही इसके दो मुद्रण हो कर सशोधित परिर्वाहित तृतीय संस्करण प्रकाशित हो रहा है। प्रकाशकों ने ग्रन्थ के प्रकाशन में अनेक प्रकार से जो धैर्य दिखाया है, उसके लिए उनका अत्यन्त धन्यवाद करता हूँ। ग्रन्थ को व्यवस्थित छपाने, प्रूफ देखने आदि कार्य में मेरे मित्र—सचित्र आयुर्वेद के सहायक सम्पादक श्री प० सभाकान्तजी झा तथा जनवाणी प्रेस के मैनेजर श्री ज्ञानेन्द्रजी शर्मा ने बहुत मनोयोगपूर्वक परिश्रम किया है। उनके प्रति कृतज्ञता प्रदर्शित करता हूँ।

विनीत

लेखक

प्रथमावृत्ति का प्रकाशकीय वक्तव्य

'शरीर-क्रिया-विज्ञान' का प्रकाशन कर हमें बड़ा आनन्द हुआ है। आयुर्वेद की शिक्षा के प्रचार में इस प्रकार के ग्रन्थ का अभाव कितना खटकता था उसका अन्दाज तो आपको इस ग्रन्थ पर दिये गये वड़े-वड़े आयुर्वेदज्ञ अध्येषको की सम्मतियों से ही हो जायगा, जो ग्रन्थ के आरम्भ में दी जा रही है। इसलिये हमें इस बात पर परम हर्ष है कि हम आयुर्वेदके एक बहुत बड़े अभाव की पूर्ति में सहायक सिद्ध होने का गौरव पा रहे हैं।

इस ग्रन्थके लेखक श्री रणजितराय आयुर्वेदालकार शरीर-क्रिया-विज्ञान के धुरन्धर जाता और वर्षों में रामविलाम आनन्दीलाल पोद्दार आयुर्वेदिक कालेज बम्बई में इस विषयके अध्येषक हैं। इसके अलावा आयुर्वेदीय चिकित्सा के स्तम्भ श्री यादवजी त्रिकमजी की प्रेरणा और सहयोग इस ग्रन्थ के लिखने में है। इसलिये इस ग्रन्थ की उपयोगिता और उपादेयता बहुत बढ़ गयी है।

श्रद्धास्पद श्री यादवजी त्रिकमजी महाराज द्वारा लिखित सिद्धयोग-संग्रह के प्रकाशन के बाद इस ग्रन्थ की छपाई का काम हमने ऐसे समय में आरम्भ किया, जब कागज के भयानक अभाव की कठिनाई से हम परेशान थे। किन्तु आयुर्वेद पर हमारी भक्ति और गुरुजनो तथा आयुर्वेद की उन्नति में लगे अनेक विद्वानो तथा आयुर्वेद-सेवियों के आशीर्वचन से यह काम सफल हुआ और आज हम यह "ग्रन्थ रत्न" आपकी सेवा में उपस्थित करने में समर्थ हुए हैं। आयुर्वेद की सेवा के विचार में ही इस मूल्यवान् ग्रन्थ का मूल्य लागत मात्र ही रखा गया है।

सभी विद्वानो ने एक मत से यह स्वीकार किया है कि यह ग्रन्थ-रत्न आयुर्वेदीय शिक्षालयों के पाठ्यक्रम में रखने योग्य है।

आयुर्वेदके शिक्षक-शिष्यार्थी समाज की यह ग्रन्थ अपूर्व सेवा करेगा इसकी हमें पूरी आशा है। हम श्री यादवजी त्रिकमजी महाराज के बड़े ही आभारी हैं जिनकी कृपा हम पर सदा बनी रहती है और जिनकी कृपा से ही ऐसे-ऐसे ग्रन्थ-रत्नों के प्रकाशन का सुअवसर मिलता रहता है।

ता० १-१-१९४६

}

आयुर्वेदका नम्र सेवक
रामनारायण शर्मा, वैद्यशास्त्री

द्वितीयावृत्ति का प्रकाशकीय वेकेंड्य

जय

स्वल्प काल में ही "शरीर-क्रिया-विज्ञान" की यह द्वितीय-आवृत्ति प्रकाशित करने हुए हमें स्वभावतः ही बहुत हर्ष है। लेखक और प्रकाशक, दोनों के ही लिए यह गौरव की वान है और इनके लिए हम कृतज्ञ हैं आयुर्वेद-जगत् के उन ममस्त वैद्यो, अध्यापको एव छात्रो के, जिन्होंने इस ग्रन्थ को बड़े ही उत्साह के साथ ग्रहण किया है—इसे आदर दिया है।

भारतवर्ष की सभी आयुर्वेदीय शिक्षा-संस्थाओं ने अपने पाठ्यक्रमों में इस ग्रन्थ को स्वीकृत करके आधुनिक प्रणाली के अनुरूप नये निरे में आयुर्वेदीय पाठ्य-पुस्तकों के निर्माण के कार्य को प्रोत्साहित किया है। यह हमारे लिए बहुत ही मन्तोप का विषय है, कारण, हमारी यह मान्यता है कि आयुर्वेद की अपनी सुदृढ़ वैज्ञानिक भित्ति पर इसके उज्ज्वल भविष्य का निर्माण इसी मार्ग से होना है।

निम्न-भारतवर्षीय आयुर्वेद महासम्मेलन के सस्थापको में अग्रगण्य, प्रातः स्मरणीय श्री शकर-दा जी शास्त्री पदे की स्मारक समिति ने इस ग्रन्थ के लिये इसके विद्वान् लेखक वैद्य रणजितराय जी को पुरस्कृत किया है। इसमें हमें बहुत अधिक प्रेरणा मिली है कि हम इस दिशा में अपनी सीमित शक्ति का और भी अधिक उपयोग करें।

आज में करीब चार मास पूर्व इस ग्रन्थ का द्वितीय संस्करण शीघ्र प्रकाशित करने की इच्छा हमने इसके मनीषी लेखक वैद्य रणजितराय जी में प्रकट की थी। उस समय तक वे इसके सशोधित-परिवर्धित संस्करण में हाथ लगा चुके थे और वह छपना भी प्रारम्भ हो चुका था। परन्तु उसे शीघ्र समाप्त करने में वैद्यजी ने असमर्थता प्रकट करते हुए कहा कि 'द्वितीय संस्करण के लिए मुझे न केवल काफी पढ़ना ही होता है, अपितु उसे पचाना भी होता है।'

इधर आयुर्वेदीय शिक्षा-संस्थाओं के अध्यापको एव छात्रो तथा वैद्यो की बराबर इतनी माँग आ रही थी कि हमें बहुत शीघ्र द्वितीय-आवृत्ति प्रकाशित करना आवश्यक प्रतीत हुआ। फलस्वरूप किञ्चित् मात्र ही सशोधन-परिवर्धन में मन्तोप करके हमें प्रथम संस्करण की ही यह द्वितीय-आवृत्ति प्रकाशित करनी पड़ी है। हम आशा करते हैं कि यह द्वितीय-आवृत्ति समाप्त होने तक इस ग्रन्थ का सशोधित-परिवर्धित वृहत् संस्करण "आयुर्वेदीय क्रियाशारीर" तैयार हो जायगा।

२०-६-५०

}

व्यवस्थापक

श्री वैद्यनाथ आयुर्वेद भवन लि०, कलकत्ता

यह तीसरा संस्करण

यह संस्करण नाम और रूप दोनों अर्थों में प्रथम और द्वितीय संस्करणों से परिवर्तित, परिष्कृत एवं परिवर्धित है। इसका नाम “शरीर क्रिया विज्ञान” के स्थान में अब “आयुर्वेदीय क्रियाशारीर” हुआ है और इसका कलेवर पहिले से द्विगुणित बढ़ गया है।

हमारे प्राचीन आयुर्वेद ग्रन्थों में सूत्र रूप में सभी बातें हैं। इस ग्रन्थ में उन्ही प्राचीन सूत्रों की विशद व्याख्या की गई है तथा अर्वाचीन ज्ञान भी साथ में गुम्फित हैं। इससे यह ग्रन्थ हिन्दी में अपनी दृष्टि से अनोखा और अद्वितीय हो गया है। साथ ही ग्रन्थों के लिए अनुकरणीय भी है। इसके पढ़ने के बाद शरीर क्रिया के ज्ञान के लिए छात्रों को अन्यत्र पुस्तकें तलाश करने की आवश्यकता नहीं रहती। प्रथम और द्वितीय संस्करण विषय वैशद्य की दृष्टि से उतने पूर्ण नहीं थे जितना कि यह तृतीय संस्करण है।

प्रकाशक और लेखक दोनों की ही यह इच्छा रही है कि यह ग्रन्थ अपने विषय का सर्वाङ्ग पूर्ण हो। प्रथम संस्करण के अनन्तर ही इसके लिए प्रयत्न आरम्भ कर दिये गये थे और इच्छा थी कि द्वितीय संस्करण को विशद रूप में निकाला जाये। पर प्रथम संस्करण बहुत शीघ्र ही समाप्त हो गया तथा माँग इतनी बढ़ी कि शीघ्र ही द्वितीय संस्करण छापना पड़ा। इधर तृतीय संस्करण के इस रूप में तैयार होने में विद्वान् लेखक को करीब तीन-चार वर्ष श्रम करना पड़ा है। एतदर्थ वे परम धन्यवाद के पात्र हैं। यह श्रम छात्रों की ज्ञान वृद्धि में पूर्णतया सहायक होगा यह निश्चित है।

शरीर क्रिया विज्ञान के ग्रन्थों को मूल अंग्रेजी में पढ़ने पर आधुनिक छात्रों की यह धारणा होती थी कि हमारे आयुर्वेद शास्त्र में इस विषय की पाठ्य सामग्री नहीं है। इस के प्रकाशन से इस भ्रान्त धारणा का निरसन भी होगा।

इस एक ही ग्रन्थ के अनुशीलन से विद्यार्थियों को क्रिया शारीर विषय के प्राचीन और नवीन दोनों मार्गों का यथावत् ज्ञान होगा। हमें लिखते हर्ष होता है कि पीछे से चोपडा कमेटी ने भी अपनी रिपोर्ट में इसी दृष्टि का प्रस्ताव किया है। उसके मत में एक ही विषय के प्राचीन और नवीन दोनों मतों के लिए पुस्तक तथा अध्यापक एक ही होने चाहिये। इससे विद्यार्थियों की वृद्धि में उलझन का अवकाश ही नहीं रहेगा। यह ग्रन्थ इस विषय में प्रकाशस्तम्भ की तरह सिद्ध होगा—ऐसी आशा है।

इस ग्रन्थ रत्न की उपादेयता का श्रेय लेखक के साथ-साथ हमारे प्रातर्वन्दनीय गुरु वैद्य वाचस्पति वैद्य श्री यादवजी जी त्रिकमजी आचार्य के वरद आशीर्वाद व दिग्दर्शन को भी है। आपकी सत्प्रेरणा का ही यह शुभ परिणाम है कि हम आयुर्वेद के प्रकाशन में सर्वाधिक सफल हो रहे हैं।

अब हमारा प्रयत्न आयुर्वेदीय शारीर शास्त्र विषय को इसी तरह यथावत् रूप में प्रकाशित करने के लिए होगा।

अन्त में हम इस प्रीत्माहन और सत्प्रेरणा के लिए अपने सभी अनुग्राहकों व ग्राहकों का अभिनन्दन करते हुये आयुर्वेद-संस्कृति की रक्षा के हेतु तृतीय संस्करण सत्प्रयत्न पुष्पोपहार समर्पित करते हैं।

प्रकाशक

रामदयाल जोशी रामनारायण वैद्य
मैनेजिंग डाईरेक्टर—श्री वैद्यनाथ आयुर्वेद भवन लि०,
कलकत्ता।

शरीर-क्रिया-विज्ञान

(जिसका सशोधित-परिवर्द्धित रूप आयुर्वेदीय क्रियाशारीर है)

पर

विद्वानों की अमूल्य सम्मतियाँ

I have read the book 'शरीर-क्रिया-विज्ञान' with great pleasure I sincerely congratulate the author upon his successful performance While rearranging all the original ideas of आयुर्वेद, the author has assimilated the essential principles of modern Physiology with great care and acumen

It is a nice handy volume This together with प्रत्यक्ष-शारीर will be very useful to the students and teachers alike in the Ayurvedic Colleges I hope this book will be used as a text book in शरीर-क्रिया-विज्ञान

I heartily congratulate the Publishers श्रीवैद्यनाथ आयुर्वेद भवन लि० for their enthusiasm in publishing the Ayurvedic works and in encouraging the authors to write new books for benefit of the votaries of the system

B. A. Pathak

Principal,

Ayurvedic College

Banaras Hindu University

यह ग्रन्थ श्री यादवजी महाराज की प्रेरणा से उनके योग्य शिष्य श्री रणजितराय द्वारा लिखा गया है। आयुर्वेद सम्बन्धी श्री यादवजी महाराज का अनुभव विशाल है, तथा उनके पथ-प्रदर्शन एवं विद्वान् शिष्य रणजितरायजी की योग्यता के मयोग से प्रस्तुत ग्रन्थ आयुर्वेद के उपयुक्त पाठ्य-ग्रन्थों के अभाव को दूर करने का एक स्तुत्य प्रयास सिद्ध हुआ है।

शरीर-क्रिया-सम्बन्धी ज्ञान का निचोड़ इस ग्रन्थ में अत्यन्त सुन्दर शैली से दिया गया है और फलतः आयुर्वेद के पाठ्यक्रम में जिस अङ्ग का अभाव खटक रहा था उसकी पूर्ति इस ग्रन्थ में अवश्य हो सकेगी। मेरी धारणा है कि आयुर्वेद विद्यालयों के अध्यापन में यह ग्रन्थ उचित स्थान प्राप्त करेगा। मैं इस स्तुत्य प्रयास का हृदय से स्वागत करता हूँ।

P. M. Mehta

एम० डी०, एम० एम०, एफ० सी० पी० एस०

चीफ़ मेडिकल आफिसर, नवानगर स्टेट

जामनगर

}

श्री कविराज रणजितराय देसाई आयुर्वेदालकार, आयुर्वेदाचार्य, श्री रामविलास आनन्दीलाल पोद्दार मेडिकल कॉलेज (आयुर्वेदिक) बम्बई में गत तीन वर्षों में शरीर-क्रिया-विज्ञान तथा पदार्थ-विज्ञान के अध्यापक हैं। पढ़ाते हुए यह श्रुति विशेष रूप से अनुभव होती रही है कि इन दो विषयों पर कोई भी पुस्तक पाठ्यक्रम में रखने के योग्य नहीं। विद्यार्थियों को इस श्रुति के कारण विशेष कठिनाई का अनुभव होता था।

यह विषय आजकल आयुर्वेद का आधारभूत (Basic Science) है, जेमे पाश्चात्य चिकित्सा-शास्त्र मे एनेटॉमी तथा फिजिओलॉजी हैं। अब यह विषय समस्त आयुर्वेदिक कालेजो के पाठ्य-क्रम मे समाविष्ट हो चुका है या होनेवाला है। अत एसी पुस्तक का प्रकाशन इस समय की अनिवार्य आवश्यकता थी। मेरी प्रेरणा से देसाई जी ने यह पुस्तक लिखी है।

इस पुस्तक से वह सब बातें, जो इस विषय मे ज्ञातव्य हैं, समाविष्ट कर दी गयी है। साथ-साथ हिन्दी अनुवाद देकर विद्यार्थियों के लिए सुगम्य बना दी गयी है। और, व्याख्या, वक्तव्य और टिप्पणियों में वर्तमान विज्ञान (Modern Science) द्वारा आयुर्वेद के सिद्धान्तों को स्पष्ट करने का सफल प्रयास किया गया है।

मेरे विचार में यह पुस्तक सर्वरूपेण इस योग्य है कि इसे पाठ्यक्रम में रखा जाय।

आशानन्द पञ्चरत्न

Ayurvedacharya, M B B S, B. M S,
Principal : R A Poddar Medical College,
& Superintendent M A Poddar Hospital, Worli, Bombay.

The get-up, the plan and the execution of the work is quite satisfactory. There is a happy blending of the modern information with the ancient one, without marring the entity, beauty and identity of the original. The Arsha atmosphere has been kept up in the diction and the original Samhitas are never left sight of and are profusely quoted. The diagrams in the book are decent and well placed. The work has been brought up up-to-date and could safely be recommended as a text book in Ayurvedic Teaching Institutions and Colleges. This will add much to the knowledge of the professional and the general reader.

S. N. Joshi

Principal,

M. G. Ayurvedic College, Nadiad.

Kindly accept my sincere congratulations for bringing out the book शरीर-क्रिया-विज्ञान which has become very appropriate and has appeared at the right time. India is now passing through a stage of regeneration and reconstruction and your book will go a long way in the resuscitation of Ayurved. I have the greatest pleasure to have a close study of your book.

D. N. Banerjee

M B (Cal) M D (Berlin)

Professor of Pathology, R G kar Medical College, Calcutta

अभीतक शरीर-क्रिया-विज्ञान की कोई उत्तम आयुर्वेदीय पुस्तक उपलब्ध न थी। प्रस्तुत पुस्तक ने आयुर्वेदिक साहित्य में वृद्धि की है। यह शरीर-क्रिया-विज्ञान पर उत्तम पुस्तक है। लेखक ने पूर्ण प्रयत्न करके शरीर के प्रत्येक सस्थान व उनके अन्तर्गत अङ्गों के कर्म का प्राचीन साहित्य से उपलब्ध वर्णन संग्रह किया है। जहाँ आवश्यकता समझी है आधुनिक विवरण देकर विषय को और भी विचद बना दिया है। वास्तव में पुस्तक विद्यार्थियों के काम की उत्तम

वस्तु है और अध्यापको के कार्य की भी पूर्ति इसके द्वारा होती है। विद्यालयों में यह 'शरीर-क्रिया-विज्ञान' के लिये स्वीकार करने योग्य है। प्रत्येक वैद्य और विद्यार्थी को इसका मग्नह करना चाहिए।

विश्वनाथ द्विवेदी

Principal,

Lalit Hari Ayurvedic College,
Pilibhit, (U P)

पाश्चात्य चिकित्सा-शास्त्र की तरह विषय-प्रधान पाठ्यप्रणाली का क्षेत्र बढ़ता जा रहा है, पर उममें इस समय तक जो परिमार्जित नहीं हो रहा है वह है उपयुक्त ग्रन्थों का अभाव। मैं स्वयं विषय-प्रधान पाठ्य प्रणाली में इस प्रकार के ग्रन्थों का सकलन आवश्यक मानता हूँ। इस दिशा में आयुर्वेद-जगत् के आलोकस्तम्भ, वैद्यक शास्त्र के धुरीण विद्वान्, श्रद्धेय, आयुर्वेद-मार्त्तण्ड श्री यादवजी त्रिकमजी ने कुछ समय पूर्व ऐसे ग्रन्थों की प्रेरणा के लिये एक सूची तैयार की थी। तदनुसार आचार्यजी का द्रव्यगुण-विज्ञान नामक ग्रन्थ-रत्न इस सम्बन्ध में अनुपद ही भगीरथ प्रयत्न कहा जा सकता है।

मैं उन्हीं के प्रिय शिष्य द्वारा 'शरीर-क्रिया-विज्ञान' जैसे अनुपम ग्रन्थरत्न को सकलित देखकर प्रसन्न होता हूँ। मैं इसके तुलनात्मक तथा विवेचनात्मक क्रम की प्रशंसा करता हूँ। मुझे विश्वास है कि आयुर्वेद-जगत् में इसका महान् आदर होगा एवं शिक्षा-सम्याएँ इसे अपने विषय में प्रथम स्थान देने में गौरव मानेंगी। यह एक महत्त्वपूर्ण मनन का फल तथा वास्तविक आयुर्वेद के तथ्य को प्रदर्शित करने में अपना स्वतन्त्र मार्ग कहा जा सकता है।

राजवैद्य नन्दकिशोर शर्मा, भिषगाचार्य
आयुर्वेद-प्रधानाध्यापक, सस्कृत कॉलेज, जयपुर

"शरीर-क्रिया-विज्ञान" के छपे फार्म (पुस्तकाकार में) प्राप्त हुए। ग्रन्थ की उपादेयता के सम्बन्ध में कोई प्रश्न ही नहीं उपस्थित होता। आयुर्वेद के अध्यापन करनेवाले सभी उपाध्याय जिन कमियों का पद-पद पर अनुभव करते हैं, उनमें से एक की पूर्ति का श्रेय इस ग्रन्थ के रचयिता को है। जबसे सरकारी तथा गैर-सरकारी आयुर्वेद विद्यालय एवं महा-विद्यालय विभिन्न प्रान्तों में खुलने लगे हैं, उनके मंचालको तथा उनमें कार्य करनेवाले अध्यापको के सम्मुख एक बड़ी समस्या पाठ्य-पुस्तकों की चलती आ रही है।

हमारा कल्याण इसी में है कि हम मंहिताओं में उपदिष्ट आर्ष वाक्यों को समझें और उनमें विश्वास उत्पन्न करें। अर्वाचीन विज्ञान हमें उन आर्ष सूत्रों की व्याख्या में सहायक हो सकता है। काल कं कुचक्र ने हमारे साहित्य तथा विज्ञान के बहुत अंगों को दुर्लभ बना दिया है। फिर भी यदि हम प्रयत्नशील हो, तो जो भी उपलब्ध ग्रन्थ हैं, उन्हीं के आधार पर पुनः हमारी पुरानी इमारत आवश्यकतानुसार नये मसालों की सहायता से सुदृढ एवं चिरस्थायी बनायी जा सकती है। इस पुस्तक के लेखक का यह प्रयास इस बात का पुष्ट प्रमाण है।

आयुर्वेद जगत् लेखक के इस पुण्यमय कार्य के लिये सदा आभारी रहेगा। साथ ही मुझे विश्वास है कि लेखक की इस कृति का सर्वत्र समुचित आदर होगा। इस पुस्तक के प्रकाशन

के बाद आयुर्वेद विद्यालयों की पाठ्य-पुस्तकों में 'हेलीवर्टन' का स्थान नहीं रह जाता । मैं लेखक तथा प्रकाशक का, उनके इस अन्वेषणपूर्ण कार्य के लिये, अभिनन्दन करता हूँ ।

श्री रामरक्ष पाठक

Ayurvedacharya, F A I M (Madras)

Principal

Ayodhya Shivakumari Ayurvedic College, Begusarai

I have read with great interest the book "Sharir-Kriya-Vigyan" and gladly recommend it to the Ayurvedic world. It is a pioneer publication in the field of Ayurvedic physiology and tries to explain many phenomena elucidated by the ancients in the modern medical sense.

It fulfills a long left want of a standard treatise on physiology written on comparative lines worth teaching in the Ayurvedic Institutions, where a comparative knowledge of both the systems forms part of curriculum.

Shukdeva Sharma

M O L (P U), G A. M. S (Bihar)

Sahityacharya, Ayurvedacharya, Sankhya-Yogacharya

Principal Rakjumar Singh Ayurvedic College, Indore

पश्चिमी विद्वानों द्वारा लिखित फिजियोलॉजी के पाठ से पल्लवग्राहि पाण्डित्यम्-वाले वैद्य उद्विग्न हो जाया करते थे । उनकी इस उद्विग्नता का मूलोच्छेदन करने के लिये "शरीर-क्रिया-विज्ञान" अमोघास्य सिद्ध होगा ।

पुस्तक-पाठ से पाठक महानुभाव नि सन्देह २०वीं सदी की परिष्कृत फिजियोलॉजी के साथ आयुर्वेदोक्त शरीर-क्रिया-विज्ञान का सतुलनात्मक तथा हस्तामलकवत् प्रत्यक्ष ज्ञान प्राप्त करेंगे ।

ग्रन्थ का आचारम्भ आर्ष गैली पर हुआ है । ऋषिप्रणीत संहिताओं के पश्चात् यह प्रथम ग्रन्थ है, जिसने आर्ष गैली को उपस्थित किया है ।

ग्रन्थ की महत्त्वपूर्ण विशेषता यह हुई है कि इसमें पाश्चात्यमत, पाश्चात्यसरणी और पाश्चात्य पाणिभाषिक शब्दों को, आयुर्वेदीय सरणी और आयुर्वेदीय परिभाषा के रूप में उपस्थित किया गया है । प्रत्येक विषय में आयुर्वेद के मौलिक सूत्रों को उपस्थित करके, तद्गतगूढार्थों को सरल सुवोच भाषा में व्यक्त किया गया है । इस दृष्टि में यह ग्रन्थ सर्वाङ्गपूर्ण हुआ है ।

आयुर्वेदीय शरीर-क्रिया-विज्ञान के सूक्ष्मातिसूक्ष्म रहस्य, ऋषियों की दीर्घदर्शिता एवं लेखक के प्रकाण्ड पाण्डित्य का समन्वय ग्रन्थपाठ से ही हो सकता है । आयुर्वेदीय छात्रों के लिये यह शिक्षास्थानीय ग्रन्थ अत्यन्त उपयोगी सिद्ध होकर साहित्य की श्रीवृद्धि का कारण बनेगा ।

प्रत्येक शिक्षालय में इस ग्रन्थ को पाठ्यक्रम में स्थान मिलना चाहिए । इसका अध्ययन छात्रों के मस्तिष्क में आयुर्वेद-प्रणेता ऋषियों के विज्ञान की छाप लगा देगा ।

आयुर्वेदाचार्य हरदयाल वैद्य

V. V, K R, A V, M A. S

Principal, Dayanand Ayurvedic College,

Amritsar

चित्र-सूची

चित्र	पृष्ठ संख्या	चित्र	पृष्ठ संख्या
१-प्राणि कोष	१४८	३४-हृदय तथा उससे स्रवद्ध वाहिनिया	५३१
२-अमीवा	१५२	३५-केशिकाग्रो का जाल	५३५
३-अमीवा द्वारा कवलन	१५३	३६-धमनी से दुआ रक्त स्राव, कागज पर लिया गया	५३७
४-एक क्षत्र कण	१५४	३७-शरीर की मानपेगियाँ, मामने की ओर से	५५२
५-मानव पुवीज	१५७	३९-इच्छावीन माम के सूत्र	५५३
६-स्त्री बीज	१५७	४०-स्वतन्त्र मान के सूत्र	५५३
७-फलन	१५७	४१-अस्थिपजर	५६४
८-कोपो का समविभजन	१५८	४२-अस्थियो का घन सघात, शुपिर सघात तथा मज्जा विवर	५६६
९-कोपो का विषम विभजन	१६०	४३-चार प्रकार के दन्त	५७०
१०-गर्भ-वृद्धि का प्रारम्भिक क्रम	१६४	४४-शुक्र-वह स्रोतसे बनी खण्डिकाएँ, अधिवृषणिका, शुक्रवाहिनी	५७९
११-स्नायी ग्रथियों के प्रकार	३१४	४५-त्वचाका गहराईकी दिशामें छेदन	५८८
१२-कोष्ठ में स्थूलान्त्र की न्यिति, तथा महास्रोत में अन्न-मन्त्राण का समय	३२९	४६-स्तन	५९९
१३-मुख तथा ग्रीवा	३४३	४७-स्त्री-जननावयव	६०३
१४-महा स्रोत का उदरगत भाग	३४७	४८-मूत्रयन्त्र (वृक्क, गवीनियाँ तथा मूत्राशय) पीछे की ओर से	६१८
१५-ध्रुवान्तोका चौडाई की दिशामें छेदन	३६०	४९-एक आन्त्र (मूत्र निर्माण करने वाली प्रणाली) का आदि भाग	६१९
१६-दाँई ओर की लाला ग्रथियाँ तथा उनके स्रोत	३७१	५०-दो आन्त्र	६२०
१७-आमाशय तथा अन्य पाचक अवयव	३८५	५१-विविध जीवाणु	६३५
१८-अन्त शुक्र तथा बहि शुक्र के उत्पादक कोष	४३०	५२-नाडी-कोष	७३७
१९, २०-पण्डीकरण का परिणाम-मुगेंपर	४३२	५३-मन्तुलुङ्गपिंड के विविध भाग	७३८
२१, २२, २३-बालक, स्त्री तथा पुरुष में गिरके केशोकी स्थिति	४३४	५४-मस्तिष्क की सीताएँ तथा विविध ज्ञानो के और विभिन्न अवयवो को कार्य करने की प्रेरणा देनेवाले केन्द्र	७३९
२४-उरो गुहा का चौडाई दिशामें छेदन	४५५	५५-शस्त्रकर्म द्वारा धम्मिल्लक निकालने के पश्चात् कवृतर-शरीर की समतुला वैलेन्स-से रहित	७४०
२५-हाथ तथा हथेली की रसायनियाँ	४७५	५६-मस्तिष्क का अधोभाग-शीर्षण्य नाडियो के निर्गम स्थान	७४१
२६-गिर, ग्रीवा तथा मध्यकाय (बड) के ऊर्ध्व भाग की रसायनियाँ और रस ग्रथियाँ	४७७	५७-सुषुम्णा का छेदन चौडाई की दिशामें	७४२
२७, २८-गिराग्रो की कपाटिकाएँ	४७८		
२९-रस कुल्याएँ तथा रसप्रपा	४८३		
३०-वायु कोष	५२२		
३१-फुफ्फुम में केशिकाग्रो का जाल	५२४		
३२-३३-प्रश्वास-काल में श्वाम-पटल का सकोच	५२५		

चित्र	पृष्ठ संख्या	चित्र	पृष्ठ संख्या
५८-सुषुम्णा काण्ड, उससे निर्गत नाडियाँ		६२-जिह्वा	७५०
तथा एक ओर के स्वतन्त्र नाडी संस्थान		६३-घ्राण-नाडी के प्रतान	७५१
के नाडीकन्द	७४३	६४-कर्णयन्त्र	७५२
५९-मास सूत्रों में नाडी सूत्रों के अन्तिम		६५-अन्त कर्ण	७५३
प्रतानों की व्याप्ति	७४४	६६-अश्रुयन्त्र	७५५
६०-जानु-क्षोभ	७४५	६७-ग्राँख का ऊँचाई की दिशा में छेदन	७५७
६१-त्वचा पर शीत तथा उष्ण स्पर्शों के		६८-वामनेत्र, नेत्रवीक्षण से देखने पर	७६१
क्षेत्र	७४९	६९-कण्ठ क्लोम तथा फुफ्फुस	७६३

अध्याय सूची

अध्याय	विषय	पृष्ठ
	अथातो देह जिज्ञामा	१
१ ला	अध्याय	३
२ ग	अध्याय	६६
३ ग	अध्याय	१६
४ घा	अध्याय	८५
५ वां	अध्याय	९५
६ ठा	अध्याय	११०
७ वां	अध्याय	१४१
८ वां	अध्याय	१५६
९ वां	अध्याय	१६६
१० वां	अध्याय	१६३
११ वां	अध्याय	२०४
१२ वां	अध्याय	२२८
१३ वां	अध्याय	२३८
१४ वां	अध्याय	२५४
१५ वां	अध्याय	२७६
१६ वां	अध्याय	३००
१७ वां	अध्याय	३१३
१८ वां	अध्याय	३४३
१९ वां	अध्याय	३६१
२० वां	अध्याय	४१२
२१ वां	अध्याय	४५२
२२ वां	अध्याय	५०६
२३ वां	अध्याय	५१८
२४ वां	अध्याय	४३६
२५ वां	अध्याय	५५१
२६ वां	अध्याय	५६३
२७ वां	अध्याय	५७४
२८ वां	अध्याय	५८७
२९ वां	अध्याय	५९१
३० वां	अध्याय	६०८
३१ वां	अध्याय	६२८
३२ वां	अध्याय	६४५
३३ वां	अध्याय	६५८

अध्याय	विषय	पृष्ठ
३४ वाँ अध्याय	प्राकृत पित्त वर्णनीय	६६६
३५ वाँ अध्याय	वैकृत पित्त-वर्णनीय	६७७
३६ वाँ अध्याय	प्राकृत कफ विज्ञानीय	६८८
३७ वाँ अध्याय	वैकृत श्लेष्म-वर्णनीय	७०२
३८ वाँ अध्याय	प्राकृत वात विज्ञानीय	७१०
३९ वाँ अध्याय	वातोपकरण विज्ञानीय	७१८
४० वाँ अध्याय	नाडी सस्थान विज्ञानीय	७३५
४१ वाँ अध्याय	इन्द्रिय विशेष वर्णनीय	७४६
४२ वाँ अध्याय	प्राकृत वात विज्ञानीय	७६५
४३ वाँ अध्याय	वैकृत वात वर्णनीय	७७०
४४ वाँ अध्याय	आवृत वात-वर्णनीय	७८१
४५ वाँ अध्याय	वात प्रकोप विज्ञानीय	७९१
४६ वाँ अध्याय	वात-पित्त-कफ का सामान्य परिचय	८०६

आधारभूत प्रधान ग्रन्थ

- १—चरक-संहिता, चक्रपाणि कृत टीका-समेत, निर्णयसागर-मुद्रित, सन् १९३५, (संकेत—च०)
- २—सुश्रुत-संहिता, इल्लन तथा गयदास-कृत टीका सहित, निर्णयसागर-मुद्रित, सन् १९३८, (संकेत—सु०)
- ३—अष्टाङ्ग हृदय, अरुणदत्त तथा हेमाद्रिकी टीका-सहित, निर्णयसागर-मुद्रित, सन् १९३९, (संकेत—अ० हू०)
- ४—काश्यप-संहिता (संकेत—का०)
- ५—शाङ्ग धर-संहिता (संकेत—शा०)
- ६—Howell's Textbook of Physiology (1946)
- ७—Handbook of Physiology & Biochemistry, By Mc-Do-wall, (1950)
(२१ अध्याय तक) इसके पश्चात् इसी ग्रन्थ का ३६वाँ संस्करण ।
- ८—Fundamentals of Physiology By Elbert Tokay (1947)
- ९—The Miracle of the Human Body, By Harry Roberts
- १०—Human Physiology, By Smart (1935)

विषय-सूची

विषय	पृष्ठ	विषय	पृष्ठ
पहला अध्याय		वात तथा रज का प्राधान्य	१६
आयुर्वेद का प्रयोजन	३	शरीर की उत्पत्ति, स्थिति तथा रोगो-	
प्राकृत शरीर के ज्ञान की आवश्यकता	४	त्पत्ति में दोषों की कारणता	१६
दोष, धातु और मल शब्दों के गौण-		शरीर के तीन उपस्तम्भ (टि०)	२१
मुख्य-अर्थ (टि०)	४	दोषों के विगेष स्थान	२२
प्रज्ञापराध का लक्षण (टि०)	६	वात-पित्त-कफ का दृष्टिजनक	
शरीर विद्या के भेद और उनके विषय	७	स्वभाव	२२
क्रियाशारीर शब्दकी व्युत्पत्ति (टि)	७	दोषों की दृष्टि के भेद	२२
वनस्पति शब्द का शुद्ध अर्थ (टि०)	७	रसादि सात धातु	२३
शरीर का लक्षण	८	धातुओं की अन्नरस से पुष्टि	२३
शरीर शब्द की निश्चित (टि०)	८	धातुओं की क्रमिक पुष्टि	२४
शरीर तथा आयुर्वेदाभिमत 'पुरुष' की		धातुओं की क्रमोत्पत्ति में तीन पक्ष	१५
एकार्थता	९	उपधातु तथा उनके पोषक धातु	२५
आयु या जीवन का लक्षण	१०	श्रोज	२६
आयु और वय शब्दों का शास्त्र-		धातुज आदि रोग वस्तुतः दोषज	
शुद्ध अर्थ (टि०)	११	रोग हैं	२७
चिकित्सा का विषय पाँचभौतिक		कारण भेद से शारीर और मानस रोगों	
शरीर तथा मन है	१२	के दो भेद—निज और आगन्तु	२८
प्राण	१३	अभिषग (टि०)	२६
प्राणायतन	१४	आठ प्रकार के भूत (टि०)	२६
रोग के अधिष्ठान-शरीर और मन	१५	स्वाभाविक रोग	३१
शरीर के छ अंग	१६	निज शारीर रोग	३१
शाखा शब्द का अन्य अर्थ (टि०)	१६	अहिताहार रोगोंका प्रमुख कारण है (टि०)	३१
कोष्ठ (टि०)	१६	आगन्तु रोग	३२
पन्द्रह कोष्ठांग (टि०)	१६	मानस रोग	३२
दोष, धातु और मल शरीर के		रोगों के सामान्य कारण (टि०)	३२
मूल हैं	१७	शारीर और मानस रोगों का परस्पर	
दोषों का प्राधान्य	१८	अनुबन्ध	३३
दोषों के दो प्रकार—शारीर और		निज शारीर रोगों में दोषों की ही	
मानस		कारणता	३३
रोगों के प्रत्यासन्न और		आगन्तु तथा मानस रोगों में वात-	
कारण		पित्त-कफ का अनुबन्ध	३५
		मानस रोगों की शारीर तुल्य चिकित्सा	३६

विषय	पृष्ठ	विषय	पृष्ठ
अपतन्त्रक (हिस्टीरिया) में वात- प्रकोप की कारणता (टि०)	३६	बहिर्मुख स्रोत	५३
मानस तथा निज रोगो का परस्पर अनुबन्ध	३७	काय-चिकित्सकोक्त तेरह स्रोत	५३
चारो रोगो में परस्परानुबन्ध	३७	शल्य-तन्त्रोक्त बाईस स्रोत	५४
शास्त्र में दोषो के सविस्तर निरूपण का कारण	३८	स्रोतो का स्वरूप	५५
दोषो की अशाश-कल्पना (टि०)	३९	स्रोतो की दुष्टि का सामान्य लक्षण	५५
केवल योगो से चिकित्सा फलवती नही होती (टि०)	४०	आशय	५५
अनुक्त रोगो की भी दोषानुसार चिकित्सा करनी चाहिए	४१	स्रोत तथा आशय अन्य अवयवो से भिन्न प्राय नही हैं	५५
दोषो की दो अवस्थाएँ	४२	दोषो की तीन-अवस्थाओ के सामान्य कारण	५६
दोषो की तीन अवस्थाएँ	४२	दोषो की तीनों अवस्थाओ मे कर्तव्य चिकित्सा का प्रयोजन	५८
दोषो की चार अवस्थाएँ	४२	स्वस्थ पुरुष का लक्षण	५९
दोषो की तीनों अवस्थाओ के सामान्य लक्षण	४३	दोषो की दुर्विधता	५९
वृद्धिगत दोष ही रोग के कारण हैं	४४	दोष आदि का सर्वसामान्य नियत प्रमाण नही है	६०
स्थानान्तरगत मम दोषो की वैकारिकता	४४	तापमान, ब्लडप्रेसर आदि की अनियतता	६०
दोषादि के क्षय में विकारोत्पत्ति	४५	दोष आदि की विषमता जानने का उपाय	६१
वृद्धि की दो अवस्थाएँ	४५	आत्मादि की प्रसन्नता—स्वास्थ्य का मुख्य लक्षण	६१
मचय और प्रकोप का लक्षण	४५	प्रसाद और मल	६२
प्रकोप के दो भेद—चय-प्रकोप और अचय-प्रकोप	४५	दोषो के दो वर्गी—मल और प्रसाद- मन्वन्वी अनायुर्वेदीय कल्पना (टि०)	६३
चय-प्रकोप की छ अवस्थाएँ	४७	वात-पित्त-कफ की विभिन्न सजाएँ	६५
मचयावस्था मे प्रतिकार की आवश्यकता	४७		
दोषो का त्रिविध प्रतिकार	४७	दूसरा अध्याय	
शरीर मे स्रोतो का महत्त्व	४७	सृष्टि का मूल कारण पुरुष अथवा पुरुष सयुक्त प्रकृति	६६
स्रोतो की दुष्टि का कारण दोष	४९	मूल प्रकृति	६७
दूषित स्रोतो से रोगोत्पत्ति	४९	पुरुष की तटस्थता	६८
एक स्रोत मे अन्य स्रोत की दुष्टि और रोगोत्पत्ति मे दृष्टान्त (टि०)	४९	आत्मा के सात्त्विक से प्रकृति की प्रवृत्ति	६९
स्रोतो की दुष्टि का स्वरूप	५१	आत्मवाद और वैज्ञानिको के अनात्म- वाद मे सामञ्जस्य	६९
स्रोतो के सामान्य तथा विशेष अर्थ	५२	त्रिगुणात्मक वर्गीकरण की श्रेष्ठता	६९
स्रोतो की असम्बन्धता	५९	पाञ्चभौतिक वर्गीकरण का श्रेष्ठत्व	७०
प्रधान स्रोत, उनकी मस्या तथा महत्त्व	५२	त्रिदोषात्मक वर्गीकरण की श्रेष्ठता	७०
धमनी आदि शब्दो के अर्थ की अनिश्चितता (टि०)	५२	सत्त्व-रज-तम का लक्षण	७०

विषय	पृष्ठ	विषय	पृष्ठ
प्रकृति से प्रथम वृद्धि की उत्पत्ति	७१	चौथा अध्याय	
वृद्धितत्त्व से अहकार का प्रादुर्भाव	७२	आहारगत वीस गुण	८५
अहकार के तीन भेदों से चेतन-अचेतन	७३	गुणवाचक शब्दों का आयुर्वेद में अर्थ	८५
द्रव्यों की उत्पत्ति	७४	पार्थिव द्रव्यों के गुण-कर्म	८६
तन्मात्रों से महाभूतों की उत्पत्ति	७४	आप्य द्रव्यों के गुण-कर्म	८७
महाभूतों के संयोग में द्रव्यों की	७५	आग्नेय (तैजस) द्रव्यों के गुण-कर्म	८७
उत्पत्ति	७५	वायवीय द्रव्यों के गुण-कर्म	८७
लोक-प्रसिद्ध पृथ्वी, जल आदि	७६	आकाशीय द्रव्यों के गुण-कर्म	८८
महाभूत नहीं (टि०)	७६	द्रव्यों की शरीर पर क्रिया के कारण	८८
परमाणु-मात्र में महाभूतों का	७६	विपाक का लक्षण	८९
अस्तित्व (टि०)	७६	विपाक के भेद (रस-भेद से)	९०
भूतों के असाधारण व्यवहारोपयुक्त	७७	विपाक तथा आधुनिक मत	९०
लक्षण	७७	विपाक के भेद (गुण-भेद से)	९१
ज्ञानेन्द्रियों के अविष्टान तथा विषय	७७	विपाकों में मतभेद की निर्मूलता	९१
पुरुष के कारण (साधन)	७७	(टि०)	९१
ज्ञानोत्पत्ति में आत्मा आदि का	७८	विपाकों के कर्म (रस-भेद से)	९२
सन्निकर्ष	७८	वीर्य सम्बन्धी मतभेद की	९२
ज्ञानेन्द्रियाँ पाँच या सात (टि०)	७८	कृत्रिमता (टि०)	९२
तीसरा अध्याय		विपाकों के कर्म (गुण-भेद से)	९३
अग्नि के विषय	७९	वीर्य का लक्षण तथा भेद	९३
शारीर क्रियाओं में अवश्यभावी	७९	प्रभाव का लक्षण	९५
शोषण और कार्बन का संयोग	७९	शरीर की तीन अवस्थाओं की मूल-	
(टि०)	७९	रसादि द्रव्य-शक्तियाँ	९५
लघन या अनशन का शरीर पर	७९	प्रभाव का अन्य लक्षण (टि०)	९५
प्रभाव (टि०)	७९	पाश्चात्य चिकित्सा शास्त्र में प्रभाव	९६
आहार-साम्य का प्रथम लक्षण—	८०	प्रभाव और एकित्व प्रिन्सिपल	९६
आहार की पाँच भौतिकता	८०	(टि०)	९६
समाहार अथवा हिताहार	८०	पाँचवाँ अध्याय	
हिताहार का महत्व	८१	आहार द्रव्यों में रस का प्राधान्य	९८
दोषों के उत्पादक महाभूत	८२	शोषण द्रव्यों में भी रसका महत्व	९८
घातुओं, उपघातुओं और मलो के	८२	समरस आहार ही हिताहार है	९९
उत्पादक महाभूत	८२	रसों की संख्या	१००
इन्द्रियों में एक-एक भूतका आधिक्य	८३	नव्य क्रियाशारीर के चार रस	१११
शरीर में भूतों के कार्य	८३	रसों की पाञ्चभौतिकता	१०१
शरीरावयवों की भौतिक रचना के	८४	तत्-तत् रस में तत्-तत् भूतका	
उपदेश का प्रयोजन	८४	आधिक्य	१०२

विषय	पृष्ठ	विषय	पृष्ठ
ऋतुभेद से सृष्टि में भूतो का आधिक्य		रसो के प्राधान्य का कारण	१२८
तथा विभिन्न रसो की उत्पत्ति	१०३	प्राणियो का मूल आहार	१२८
द्रव्य एकरसात्मक नहीं	१०५	आहार के हीन योग में हानि	१२९
रसो का शरीर पर प्रभाव	१०५	अग्नि, वायु और स्रोतो की अतिकृति	
दोषो के कोपक-शामक रस	१०६	शरीर की पुष्टि में महकारी	
रसो से दोषो के कोप और प्रशमन		कारण	१३०
की व्याख्या (टि०)	१०७	अग्नि की महिमा	१३१
रोग मात्र की त्रिदोषजता	१०८	त्रिविध और त्रयोदश विधि अग्नियाँ	१३३
रसो के दो विभाग—विदाही और		अन्य अग्नियाँ (टि०)	१३८
अविदाही (टि०)	१०८	जठराग्नि का प्राधान्य	१३५
सयुक्त दोषो की विशेष मजा	१०९	जठराग्नि की चिकित्सा ही काय	
विदाही का लक्षण (टि०)	१०९	चिकित्सा है	१३५
		अग्नि के सरक्षण का महत्त्व	१३६
		अग्नियो द्वारा अन्न-पान के परिपाक	
		का फल	१३६
		आहार से शरीर के प्रसादभूत और	
		मलभूत पदार्थों की पुष्टि	१३७
		क्षीण या कुपित धातुओ और मलो	
		के माम्य का उपाय	१३८
		शरीर की पुष्टि में स्रोतो तथा उनके	
		मुखो का स्थान	१३९
		स्रोत शब्द का साधारण अर्थ	
		केशिकाएँ	१४०
		उपमहार	१४०
		सातवाँ अध्याय	
		शरीर-परमाणु शरीर के चरम	
		अवयव	१४१
		परमाणु के संयोग में अवयवो का	
		निर्माण और विभाग से मृत्यु	१४१
		शरीर के विभिन्न सस्थान	१४३
		सर्व्युलेशन के लिए अनुधावन शब्द	
		(टि०)	१४३
		सस्थानो के कार्य	१४४
		मज्जा तथा स्नायु का शास्त्र शुद्ध-	
		अर्थ (टि०)	१४४
		त्रिदोष सिद्धान्त वनाम अन्तर्ग्रन्थि-	
		सस्थान तथा नाडीसस्थान	१४७

छठा अध्याय

मधुर रस के गुण-कर्म	११०
सात्म्य पदार्थ का लक्षण (टि०)	११०
माम्यासात्म्य से रोग परीक्षा (टि०)	१११
सात्म्यामात्म्य से रोगक्षमता (बल)	
तथा साध्यासाध्यता की परीक्षा	११२
मधुर रस के अतियोग से हानि	११४
गल (टि०)	११४
कब्ज का प्राचीन नाम आनाह	
(टि०)	११५
अम्ल रस के गुण-कर्म	११६
अम्ल रस के अतियोग से हानि	११७
लवण रस के गुण-कर्म	११८
लवण रस के अतियोग से हानि	११९
कटु रस के गुण-कर्म	१२१
कटु रस के अतियोग से हानि	१२१
तिक्त रस के गुण-कर्म	१२२
तिक्त रस के अतियोग से हानि	१२३
कषाय रस के गुण-कर्म	१२३
कषाय रस के अतियोग से हानि	१२४
रसो का महत्त्व	१२५
मधुरादि रसो द्वारा रोग निवारण	१२५
रसो के संयोग	१२५
रसभेदो का चिकित्सा में उपयोग	१२६

विषय	पृष्ठ	विषय	पृष्ठ
मस्थानों का क्रम-विकान	१४७	कोषों के घटक सामान्य	१७७
प्राणि कोष	१४८	शक्ति	१७८
प्राचीन संहिताओं में कोष के अवयवों का उल्लेख (टि०)	१४९	शक्ति के भेद-बाह्य तथा शरीर में	१७८
प्राणि-कोषों की सामान्य क्रिया	१५०	शक्ति का अनादिनिघनत्व	१७९
चैतन्य के लक्षण (प्राचीनोक्त)	१५०	रामायनिक शक्ति-शरीर की इतर-शक्तियों का मूल कारण	१७९
चैतन्य के लक्षण (आधुनिकोक्त)	१५१	समस्त शक्तियों का उद्गम स्थान-सूर्य	१७९
आत्मा प्रति शरीर में एक अथवा अनेक	१५५	आहार का प्रथम प्रयोजन-शक्त्युत्पादन	१८०
आठवाँ अध्याय		शक्त्युत्पादक द्रव्य	१८१
चैतन्यधारियों में प्रजनन का सामान्य क्रम	१५६	आहार का द्वितीय प्रयोजन-पोषण	१८१
मानव गर्भ-बीज	१५६	सेल्युलोज	१८१
कोषों के विभजन के दो प्रकार	१५८	जीवनीय	१८२
विषम विभजन	१५९	ताप या ऊष्मा	१८२
प्रजनन कोषों में विभजन	१६१	देहोष्मा	१८३
ओमोसोमो का कार्य	१६२	उष्णरक्त और शीतरक्त प्राणी	१८४
गर्भ बीजों का विभजन तथा उसके द्वारा गर्भ की वृद्धि	१६४	शक्ति की आवश्यक मात्रा	१८५
पुसवन काल (टि०)	१६५	कैलोरी	१८६
गर्भावयवों के आरम्भक (उत्पादक) तीन चर्म	१६६	वातुपाक	१८७
प्रजनन चर्मों से उत्पन्न होने वाले अवयव	१६७	साशन और अनशन द्रव्य	१८८
प्राचीनों का कामच्छेद्य—आधुनिकों का क्लाइटारिम (टि०)	१६७	धातुपाक के भेद	१८९
शरीर के चार धातु	१६८	न्यूनतम धातु पाक	१८९
अस्तरण धातु	१६९	धातुपाक के शामक-कोषक कारण	१८९
मिश्र अस्तरण	१७१	धातुपाक के विभिन्न कारण	१९१
योजक तथा धारक धातु	१७२	दशवाँ अध्याय	
मासवातु	१७५	कार्बोहाइड्रेट	१९३
नाडी धातु	१७५	तत्त्व, समास और मिश्रण (टि०)	१९३
जालमय अन्तरास्तरण	१७५	द्राक्षाशर्करा	१९५
नाडीभूमि	१७६	इक्षुमेह	१९५
शरीर के कारणभूल मूलद्रव्य	१७६	इक्षुमेह और क्षौद्रमेह (टि०)	१९६
नौवाँ अध्याय		फलशर्करा	१९७
शरीर के कारण द्रव्य	१७७	उपदुग्ध शर्करा	१९७
		इक्षुशर्करा	१९८
		दुग्धशर्करा	१९८
		धान्यशर्करा	१९८

विषय	पृष्ठ	विषय	पृष्ठ
पिष्टसार	१६६	स्नेहो के भेद	२२६
ग्लायकोजन	२००	स्नेहो के उपयोग के प्रकार	२२६
सेल्युलोज	२००	अनिवार्य कार्बोहाइड्रेट	२२७
मल द्वारा अग्निधारण का अर्थ	२०२	वारहवाँ अध्याय	
आयुर्वेद में सेल्युलोज—बहुल आहार		प्रोटीनो का रासायनिक स्वरूप	२२८
का विधान	२०२	अणु तथा परमाणु (टि०)	२२८
अनिशाकाहार की गर्हणा	२०३	परमाणुभार और अणुभार (टि०)	२२८
ग्यारहवाँ अध्याय		प्रोटीनो के कर्म	२३१
कार्बोहाइड्रेट और स्नेह—प्रोटीन-		क्षमता प्राचीन सज्ञा (टि०)	२३२
रक्षक के रूप में	२०४	प्रोटीनों के हीन योग ने हानि	२३३
अनशन का शरीर पर प्रभाव	२०५	प्रोटीनो का अपेक्षित प्रमाण	२३३
चेतनवाद तथा यन्त्रवाद (टि०)	२०६	रुचि ही द्रव्य तथा मात्रा की	
उपवास तथा आहार का हीनयोग	२०७	निर्णायक	२३४
लघन (टि०)	२०७	अवश्य-आहृद्य प्रोटीनें	२३४
ज्वरादि रोगों में लघन	२०८	आयुर्वेद और प्रोटीन	२३६
स्नेहो के पाक की पूर्णता के लिए		तेरहवाँ अध्याय	
कार्बोहाइड्रेटो की आवश्यकता	२०९	निरिन्द्रिय या खनिज द्रव्य	२३८
रस-रक्त की प्रतिक्रिया	२११	निरिन्द्रिय द्रव्यों के मामान्य कर्म	२३८
अम्लता और क्षारीयता का अर्थ		निरिन्द्रिय द्रव्यों के पृथक् गुण-कर्म	२३८
(टि०)	२११	जल	२४३
उद्वेजन के लिए अम्लजन नाम की		भोजन के अति चर्वण का	
अन्वर्थकता (टि०)	२१२	अनौचित्य (टि०)	२४५
श्रम, उपवास तथा तीक्ष्ण द्रव्यों से		शरीर में जल घातु का नियन्त्रण	२५०
पित्त-प्रकोप का अर्थ	२१४	जल-सेवन का प्रकार	२५२
कीटोसिस का उपचार	२१५	चौदहवाँ अध्याय	
शर्कराओं के गुण-धर्म (आयुर्वेद-		जीवनीय	२५४
मूत्र से)	२१५	स्नेह-विलेय जीवनीय ए	२५५
रस-रक्त में द्राक्षाशर्करा की हीनता		कोरेटिन (टि०)	२५६
का परिणाम	२१५	जीवाणु (टि०)	२५७
स्नेहो का कर्म	२१६	स्नेह-विलय जीवनीय डी	२६०
जगम और स्थावर सज्ञाएँ (टि०)	२१६	जीवनीय "के"	२६३
कामला तथा उसके भेद (टि०)	२१६	जीवनीय "ई"	२६४
स्नेहो की रासायनिक रचना	२२२	जल-विलेय जीवनीय वी	२६५
भेद सदृश द्रव्य	२२३	जीवनीय वी	२६५
आयुर्वेद में स्नेहो की महिमा	२२४	जीवनीय वी२	२६६
अल्टावायोलेट तथा इन्फारेडकिरणें			
(टि०)	२२४		

विषय	पृष्ठ	विषय	पृष्ठ
जीवनीय बी३	२६६	सत्रहवाँ अध्याय	
जीवनीय बी	२७०	ग्रन्थि-लक्षण और उदाहरण	३१३
जल-विलेय स्कर्वी—प्रतिबन्धक—		ग्रन्थियो के भेद	३१३
जीवनीय सी	२७०	अग्नि कर्म में वायु का सहकार	३१५
जीवनीय पी	२७२	चर्वण और मन्यन	३१६
जीवनीय एच	२७२	निगिरण अथवा अन्नका मुख से	
आयुर्वेद की पथ्यापथ्य-मीमासा और		आमाशय में गमन	३१७
जीवनीय	२७३	आमाशय की चेष्टाएँ	३२१
आधुनिकों की भूताग्नियाँ और		आमाशय का खाली होना	३२४
आधुनिकों के जीवनीय	२७३	क्षुद्रान्त्रगत चेष्टाएँ	३२७
पन्द्रहवाँ अध्याय		रमाकुरिकाओ में चेष्टा	३२६
आहार से अन्नरस की उत्पत्ति	२७६	स्थूलान्त्र में चेष्टा का स्वरूप	३२६
आहार के परिपाक के उपकरण	२७७	मलोत्सर्ग	३३६
बुभुक्षा और पिपासा—भोजन पान		वमन	३३८
के लिए उचित काल	२८१	प्राण वायु का पित्त तथा कफ से	
क्षुधा तथा तृषा का वेग रोकने में		आवरण	३४१
हानि	२८२	अठारहवाँ अध्याय	
आहार के समयोग में रुचि का महत्त्व	२८२	अवस्थापाको के सन्ध में एक भ्रान्ति	३४३
क्षुधा का स्वरूप—नव्यमतानुसार	२८३	शखास्थि वनाम जतूकास्थि (टि०)	३४४
तृषा का स्वरूप नव्य परिभाषा में	२८६	कर्णास्थि वनाम शखास्थि (टि०)	३४४
भोजन का नियत काल	२८७	भोजनकालिक दोष-प्रकोप	३४५
मनोनिवेश	२८८	भोजन कालिक दोष-प्रकोप का द्वैविध्य	३४५
आहार आदि की रम्यता	२९१	त्रिविध अजीर्ण	३४७
परिस्थिति की रम्यता रोगी के लिए		त्रिविध अवस्थापाक	३४८
विशेषतः आवश्यक है	२९२	मलका पक्वाण्य में शोषण (टि०)	३५३
उष्ण (ताजे) भोजन की उपयोगिता	२९३	अवस्थापाक में मतान्तर	३५४
स्निग्ध भोजन का महत्त्व	२९४	अवस्थापाक और निष्ठापाक में भेद	३५५
मम्यक् चर्वण	२९४	शुषिर पेशियाँ	३५६
आहार की मात्रा	२९५	महास्रोत की रचना	३५७
अग्नि और वायु	२९६	वसामेह (टि०)	३६२
सोलहवाँ अध्याय		पाकक्रिया के ज्ञान का कुछ इतिहास	३६४
अग्नि और पित्त	३००	लालारस-कर्म	३६५
दोषों की वर्गरूपता	३०१	लालास्राव-स्वरूप	३६८
अन्तरग्नि, कायाग्नि और		लालाग्रन्थियाँ-परिचय	३६९
जठराग्नि	३०२	जठराग्नि द्वारा पाक में क्रम-बन्ध	३७३
एन्जाइम	३०३	आमाशय में पाक	३७३

विषय	पृष्ठ	विषय	पृष्ठ
आमाशय रस के सामान्य कर्म	३३८	अन्तःफेद और अण्ड	४३७
रञ्जक पित्त	३७६	थायमन	४४१
अम्ल अवस्थापाक	३८०	पोषणिका ग्रन्थि (अग्रिम तथा पश्चिम खण्ड)	८८१
आमाशय रस के उत्दीपक कारण	३८०	अन्व गमायनिक द्रव्य	४४६
आमाशय की ग्रन्थियाँ	३८२	हिस्टेमीन	४८७
आमाशय और यकृत	३८४	वात-पित्त-रक्त नव्य तथा प्राचीन	-
अन्नाशय आदि के भाव तथा उनके कर्म	३८७	मन से (टि०)	४८८
पक्वाशय का कर्म	३९३	एन्ड्रिन कोलीन	८८९
		मिम्पेरॉन	४५१

उन्नीसवाँ अध्याय

वातुओं की आनुपूर्वी (अनुक्रम)—

आयुर्वेद का सर्वतन्त्र सिद्धान्त	३९७
क्रमपरिणामपक्ष	३९८
क्रमपरिणामपक्ष में दृष्य और उसका परिहार	४००
गर्भन में विद्वन्व का एक कारण	
शुक्रद्वय (टि०)	४०४
कंदारीकुल्यान्याय	४०५
रूपेक्ष्योत न्याय	४०७
वृष्यादि द्रव्यों की क्रिया में क्रमभंग	४०९
एकजालवातुसोपयोग पक्ष	४१०
वातुमात्र से दृष्टे शक्ति की आहात में प्रति	४१०

बीसवाँ अध्याय

सामान्य पन्चिक्य	४१०
चुल्लियग ग्रन्थि	४१४
पन्चिचुल्लिका ग्रन्थियाँ	४१८
अधिवृक्क ग्रन्थियाँ	४२०
मोह और मूर्च्छा (टि०)	४२३
अन्नाशय	४२५
बीजगर्भ्याँ (वृषण और अन्त फल)	४२६
अवस्थाना तथा मधुनशक्ति (टि०)	४३०
मूत्रप्रोत्थन वनाम अर्ष्वाला (टि०)	४३३
शोथ और अन्तशुक्र	४३५
बीज-ग्रन्थि-प्रवर्तक अन्त शब्द	४३६
शुक्रग्रन्थि और अन्तवाग्नि	४३७

इक्कीसवाँ अध्याय

रस वातु का कर्म और शरीर में चक्रवत् भ्रमण	४५०
प्रकरण-विशेष में "नाभि" शब्द से हृदय का ग्रहण (टि०)	४५४
नव्य त्रियाशरीर में रसवातु सिंगद्यो (रस-रक्तवह नोनां) का प्रदान	४५८
लर्माका शब्द का शूद्रार्थ (टि०)	४५८
रस के दो भेद	४६०
शरीर में रस के भ्रमण का जग	४६०
रस के सवहन सम्बन्धी नियम	४६४
रसायनियाँ और रस का सवहन	४७४
फिरा और उदर्य सजाएँ (टि०)	४८०
रस वातु के वैपम्य के लक्षण	८८४
अष्टात्रिंश मार तथा रसमात्र पुत्र्य के लक्षण	४८६
रसद्वय के लक्षण	४९२
रस की अतिवृद्धि के लक्षण	४९४
दोषादि के शय के सामान्य कारण	४९४
दोषादि की वृद्धि के सामान्य कारण	४९५
ग्रादि के शय का उपाय	४९५
रसवातु के नाम्य का परिणाम नव्य शरीर	४९६
अतिस्थूल पुत्र्य को होनेवाले विकार	४९७
अव्ययन, अव्ययान, विषयानन आदि पदों के अर्थ (टि०)	४९९

विषय	पृष्ठ	विषय	पृष्ठ
अति क्रिया को होनेवाले विकार	५०२	फुफ्फुस	५२४
रसज रोग	५०४	श्वासपटल	५२४
रसज रोगों का उपचार	५०५	श्वासपटल का कार्य—प्रश्वास का	
वाइसवाँ अध्याय		सपादन	५२५
रक्तकण	५०६	उदर गुहा के वायु का फुफ्फुसों पर	
विशुद्ध रक्त का स्वरूप	५०६	दवाव	५२५
नवीन मन से शुद्ध और अशुद्ध रक्त	५०६	फुफ्फुसों की आवरणों का	५२६
क्षत्रकण और उनका कार्य	५०७	हृदय और उमकी क्रिया	५२७
चन्द्रिकाएँ	५०७	हृदय के स्फुरण का कारण स्वयं	
रक्तरस	५०७	हृदय है (टि०)	५२६
रक्त का उत्पत्तिस्थान	५०८	हृदय के अन्य कार्य	५३०
रक्त के कार्य	५०८	हृदय के स्वरूप का विशेष वर्णन	५३०
रुधिर के कार्य नवीन मन ने	५०९	कोष्ठों में रुधिर के भ्रमण का क्रम	५३१
रक्त का प्रमाण	५१०	हृदय, फुफ्फुस तथा शरीर में रक्त के	
रक्तक्षय के लक्षण	५१०	अनुघावन का चक्र	५३२
रक्त-वृद्धि के लक्षण	५१०	हृदय के सकोच और विकास का क्रम	५३२
रक्त के प्रकोपक कारण	५११	धमनियों तथा उनकी शाखाओं द्वारा	
रक्त-प्रकोपज रोग	५१२	शुद्ध रुधिर का शरीर में बहना	५३३
रक्त-प्रकोपज रोगों की मत्स्या	५१३	केंगिकाएँ	५३४
रक्त-दोषज रोगों का संक्षेप में उपचार	५१४	मिराएँ	५३६
वातादि दूषित रक्त का स्वरूप	५१५	धमनी के रक्तस्राव में प्राथमिक	
जीवरक्त और पित्त में भेद	५१६	चिकित्सा	५३७
विशुद्ध-रक्तवान पुरुष	५१७	यकृत में रक्तशुद्धि	५३७
रक्तमार पुरुष का लक्षण	५१७	प्लीहा	५३८

तेईसवाँ अध्याय

रक्त की श्वास क्रिया द्वारा शुद्धि	५१८
नामिका में संचार करने वाले प्राण	
और अपान (टि०)	५१८
रस और रक्त का चक्रवत् भ्रमण	५१९
प्रश्वास और उच्छ्वास	५२०
श्वासरोग	५२०
शुद्धवायु-सेवन	५२१
श्वास क्रिया की दर	५२१
श्वास सस्थान के अवयव	५२१
क्लोम के प्रतान	५२२
फुफ्फुसों में वायुओं का विनिमय	५२३

चौबीसवाँ अध्याय

हृदय के स्फुरण से धमनियों में	
स्फुरण	५३६
शरीर के सुख-दुःख का हृदय पर	
प्रभाव	५३६
शरीर के सुख दुःख का धमनियों	
पर प्रभाव	५३६
नाडी परीक्षा से वातादि का ज्ञान	५४०
सुश्रुत में नाडी परीक्षा का मूल	
(टि०)	५४०
नाडी-परीक्षा में दो सम्प्रदाय	५४१
प्रथम सम्प्रदाय से नाडीपरीक्षा	५४१

विषय	पृष्ठ	विषय	पृष्ठ
शुक्र की अतिवृद्धि के लक्षण	५८४	स्त्रीशुक्र	६०५
शुक्रदोषज रोग	५८४	आर्तव का क्षय	६०७
शुक्रमार पुरुष के लक्षण	५८५	आर्तववृद्धि	६०७
शुद्ध शुक्र का स्वरूप	५८५		
दूषित शुक्र	५८६		
वृषणों का अन्न लाव	५८६		

अट्ठाईसवाँ अध्याय

त्वचा	५८७
त्वचा के स्तर	५८८
भ्राजक पित्त	५८९
स्वेद तथा स्वेद ग्रन्थियाँ	५८९
स्वेद का कार्य	५९०
त्वचा द्वारा शरीरोष्मा का नियमन	५९०
स्वेद क्षय के लक्षण तथा चिकित्सा	५९१
स्वेद की अति वृद्धि के लक्षण	५९१
मेदोग्रन्थि	५९२
रोम और केश	५९३
छाया तथा उसके भेद	५९४
प्रभा तथा उसके भेद	५९५
कला	५९५

उन्तीसवाँ अध्याय

स्तन के कार्य	५९७
शिशुका मर्वात्तम आहार माता का दूध	५९७
मातृदुग्ध की विशेषता	५९७
स्तन्य का स्थान	५९८
उत्पत्ति के पूर्व स्तन्य तथा शुक्र की सारे शरीर में स्थिति का तात्पर्य (टि०)	५९८
स्तन	५९९
निर्दोष दुग्ध का लक्षण	६००
स्तन्य के क्षय और वृद्धि के लक्षण	६००
आर्तव का सामान्य परिचय	६०१
आर्तव की प्रवृत्ति का कारण	६०२
अन्त फल तथा स्त्रीबीज	६०३
बीजपुट तथा बीजपुटकण	६०४
बीजवाहिनी	६०४

तीसवाँ अध्याय

आहार के रमभाग से धातु-उप-धातुओं तथा किट्टुभाग से मलो की पुष्टि	६०८
पक्वाशय में मल के तीन विभाग	६०८
पुरीषधरा कला	६०९
पक्वाशय के विभाग	६०९
गुदनलिका	६१०
गुदद्वार	६११
पक्वाशय का कार्य	६११
पुरीष का वेग रोकने में हानि	६११
अवोवायु का वेग रोकने से हानि	६१२
आयुर्वेद के अनुसार मूत्रोत्पत्ति	६१२
पुरीष का स्वरूप	६१३
पुरीष का कर्म	६१३
पुरीष के क्षय के लक्षण	६१३
पुरीष की अति वृद्धि के लक्षण	६१४
पुरीषवह स्रोतो की दुष्टि का कारण	६१४
पुरीषवह स्रोतो की दुष्टि का लक्षण	६१४
आम तथा पन्व पुरीष के लक्षण	६१५
मूत्र आहार का मल है	६१५
मूत्र सम्बन्धी अवयव और मूत्र निर्माण	६१६
मूत्र आहार का मल कैसे है ? (टि०)	६१६
वृक्क और गवीनियाँ	६१९
मूत्रप्रसेक	६२१
प्रॉस्टेट (टि०)	६२१
मूत्र का स्वरूप और कर्म	६२२
वृक्क, त्वचा और हृदय का सम्बन्ध	६२३
मूत्रक्षय के लक्षण	६२३
मूत्रक्षय की चिकित्सा	६२३
मूत्रवृद्धि के लक्षण	६२४
मूत्र का वेग रोकने से हानि	६२४

विषय	पृष्ठ	विषय	पृष्ठ
मूत्रवहो की दृष्टि का लक्षण	६२४	वत्तीसवाँ अध्याय	
मूत्रवहो की दृष्टि का कारण	६२४	दोषो के गुणो में परस्पर सदृशता	
अधिवृक्क ग्रन्थियाँ	६२४	और भिन्नता का परिणाम	६४५
मलभूत पित्त की रस से उत्पत्ति	६२५	वात-पित्त और कफ सर्व शरीर-चर है	६४५
पित्त का वहन और सग्रह	६२५	शास्त्र में दोषो के सविस्तर निरूपण	
याकृत पित्त का स्वरूप	६२५	का कारण	६४६
पित्त के कार्य	६२६	ऋतु-स्वभाव से संचित दोष का	
पित्त के अवरोध के लक्षण	६२६	शोधन दोष का सम्पूर्ण प्रकोप	
यकृत के कार्य	६२६	होने पर ही करे	६४६
एकतीसवाँ अध्याय		दोषो के सचय के लक्षण	६४६
ओज का कार्य	६२८	दोषो के प्रकोप के लक्षण	६४७
ओज का स्वरूप	६३१	दोषो के प्रसर का स्वरूप तथा	
ओज का स्थान—हृदय	६३१	उसके भेद	६४७
ओज की तीन विकृतियाँ	६३२	प्रसृत होते हुए दोषो से रोगोत्पत्ति	
ओज क्षय के कारण	६३३	में दृष्टान्त	६४८
ओज क्षय के चरकोक्त लक्षण	६३३	असम्पूर्ण कुपित दोष अनुकूल परि-	
ओज के पुष्टिकर	६३४	स्थिति आने पर रोग उत्पन्न	६४९
वात-पित्त-कफ तथा ओज समान		करता है	६४९
गुण-धर्म वाले अनेक-अनेक		प्रसृत होते हुए दोषो के लक्षण	६४९
द्रव्य हैं	६३४	अन्य दोष के स्थान पर गये दोष	
ओजोवर्ग के द्रव्यो में साम्य	६३४	का उपाय	६५०
ओज शब्द के शास्त्र में विविध अर्थ	६३५	स्थानसश्रय	६५०
क्षमता—शरीर की रोगप्रति-बन्धकशक्ति	६३५	पूर्वरूप	६५१
रोगज क्षमता	६३७	व्यक्ति	६५१
युक्तिकृत क्षमता	६३७	भेद	६५१
आयुर्वेद और जीवाणुवाद (टि०)	६३८	उत्पन्न होते ही रोग का उपाय करने	
ओज के भक्षक राक्षस	६३९	की आवश्यकता	६५२
पर और अपर भोज	६४१	दोषो का चक्रवत् भ्रमण	६५२
ओज शब्द के ममग्र अर्थ	६४१	प्रसर और स्थान सश्रय के सम्बन्ध से	
ओज मव कफ वर्गीय है	६४२	रोगो के तीन मार्ग या गतियाँ	६५२
ओज के मुख्य अर्थ	६४२	तीनो मार्गों के रोग	६५३
ओज की पृथक गणना का कारण	६४२	दोषो का काल के सम्बन्ध से (काला-	
ओज उपवातु है	६४३	पेक्ष) प्रकोप	६५४
अपर ओज आवुनिक मत में क्या		कुपित दोष से रोगोत्पत्ति का स्वरूप	६५४
होना चाहिये ?	६४३	दोषज (निज) विकारो के दो भेद	६५५
		आम का लक्षण	६५५
		साम तथा निराम मलो का लक्षण	६५६
		नव्य मत से आम की व्याख्या	६५६

विषय	पृष्ठ	विषय	पृष्ठ
तेँतीसवाँ अध्याय		पैँतीसवाँ अध्याय	
प्रकृति तथा उसके भेद	६५८	पैँतिक विकारो के सामान्य लक्षण	६७७
प्रकृतियों का कारण	६५८	नानात्मज पैँतिक विकार	६७७
प्रकृति के आरम्भक अन्य पदार्थ	६५९	शाङ्गधरोक्त पित्तनानात्मज विकार	६७८
तीनो दोषो का साम्य स्वस्थ प्रकृति का लक्षण है	६५९	पित्त विकारो में याकृत पित्त की अधिकता	६७९
समघातु का लक्षण	६५९	इन्सुलीन की अति मात्रा का प्रभाव	६८०
प्रकृतियों की तुलना	६५९	पित्त क्षय के लक्षण तथा उपाय	६८१
वातल आदि प्रकृतियाँ नहीं विकृतियाँ हैं (चरक)	६५९	पित्त वृद्धि के लक्षण	६८१
वातल आदि में वातिक आदि रोगो का प्राधान्य	६६०	पित्त प्रकोप के कारण	६८१
मिश्र प्रकृतियाँ	६६०	पित्तल का पित्त शीघ्र कुपित होता है	६८१
प्रकृतियाँ आजन्म बनी रहती हैं	६६०	पित्त के सचय, प्रकोप और प्रशम के काल	६८२
दोषो से ही चार प्रकार के अग्नि	६६१	पित्त प्रसर के लक्षण	६८३
दोषो से ही तीन प्रकार के कोष्ठ	६६२	साम तथा निराम पित्त के लक्षण	६८४
तीन-तीन-रस एक-एक दोष के वर्द्धक और तीन-तीन शामक है	६६३	प्रकुपित पित्त के जयका उपक्रम	६८४
दोषो और दूष्यो का आश्रया-श्रयिभाव	६६३	पित्त के कोपक-शामक रस	६८५
दोषो के स्थान	६६३	सशमन द्रव्य का लक्षण (टि०)	६८६
चौँतीसवाँ अध्याय		छत्तीसवाँ अध्याय	
शरीर में पित्त अग्निस्थानीय है	६६६	वात-पित्त-कफ वायु-सूर्य-चन्द्र रूप है	६८८
पित्त के भेद और उनके कर्म	६६७	विश्व में चन्द्र का कार्य	६८८
पाचक पित्त के कर्म	६६८	सूर्य और चन्द्र के कामो में भेद का कारण	६८९
आधुनिक मत से पाचक पित्त क्या है?	६६८	चन्द्र रूप कफ का शरीर में कार्य	६८९
घात्वग्नि	६६९	श्लेष्मा के गुण	६९०
रञ्जक पित्त	६७०	वात-पित्त और कफ केवल पाँच-पाँच ही नहीं है (टि०)	६९०
साधक पित्त	६७०	क्लेदक कफ	६९३
आलोचक पित्त	६७१	अवलम्बक कफ	६९४
भ्राजक पित्त	६७१	बोधक कफ	६९६
पित्त शब्द की व्युत्पत्ति	६७२	तर्पक कफ	६९६
पित्त के गुण	६७२	श्लेषक कफ	६९८
पित्तप्रकृति पुरुष के लक्षण	६७३	श्लेष्मा तथा कफ शब्द की निर्ग्वित	६९८
भेलसहिता में वर्णित पचपित्त	६७४	श्लेष्म प्रकृति पुरुष के लक्षण	६९९
		सैंतीसवाँ अध्याय	
		श्लेष्म विकार के लक्षण - -	७०२
		नानात्मज श्लेष्म विकार	७०२

विषय	पृष्ठ	विषय	पृष्ठ
शाङ्गधरोक्त नानात्मज श्लेष्म विकार	७०३	हृदय शब्द का विचार (टि०)	७२०
कफज विकार नवीन दृष्टि में	७०३	सुषुम्णा-इडा-पिंगला	७२२
श्लेष्म क्षय के लक्षण	७०४	नाडियों के दो प्रकार	७२३
श्लेष्म वृद्धि के लक्षण	७०४	सब ज्ञानेन्द्रिय स्पर्शनेन्द्रियात्मक हैं	७२४
श्लेष्म प्रकोप के कारण	७०५	ज्ञान और कर्म की उत्पत्ति का प्रकार	७२५
श्लेष्मनो को श्लेष्म विकार अधिक होते हैं	७०५	ज्ञानेन्द्रियो से एक-एक विषय का ग्रहण	७२६
श्लेष्मा के मन्त्र, प्रकोप और प्रथम के काल	७०५	मन के विषय	७२७
श्लेष्मा के प्रसर के लक्षण	७०६	बुद्धिका कार्य	७२८
माम तथा निराम कफ का स्वरूप	७०७	अहंकार का कार्य	७२८
प्रकुपित कफ के जय का उपाय	७०७	मनके अस्तित्व की निश्चि	७२८
कफ के कोपक-शामक रस	७०८	मनके गुण	
कफ के शामक—वर्धक भूत	७०८	मन और आधुनिक क्रियाशारीर	७२९
कफ-शामन वर्ग	७०८	सात्त्विक, राजस और तामस मन और पुरुष	७२९
जीवनीय ए टी तथा ई कफ और श्रोज के पोषक हैं ?	७०९	सात्त्विक आदि पुरुषों के लक्षण	७२९
अडतीसवाँ अध्याय		सत्त्वसार पुरुष के लक्षण	७३०
प्राकृत वायु के कर्म	७१०	बल भेद से मन तथा तदनुसार पुरुषों के तीन भेद	७३०
वायु की द्रव्यरूपता (टि०)	७११	आत्मा के गुण	७३१
पित्त और कफ के मयोग में वायु में गुणभेद	७१३	मनको कर्ता क्यों नहीं कहते ?	७३२
अहिचर तथा शरीरचर वायु एक ही हैं	७१३	ज्ञान के अर्थार्थ होने का कारण	७३३
वायु के योगवाहन होने का अर्थ (टि०)	७१३	शरीर में मन का प्रवेश और निर्गमन ही आत्मा का प्रवेश और निर्गमन किंवा जन्म और मरण है	७३३
वायु के भेद, भेदों के स्थान, कर्म तथा रोग	७१४	चालीसवाँ अध्याय	
प्राणवायु के स्थान, कर्म तथा रोग	७१६	नाडी सस्थान के कार्य	७३५
उदान वायु के स्थान, कर्म तथा रोग	७१६	ज्ञानेन्द्रिय और कर्मेन्द्रियो के विभाग से नाडी सस्थान के दो प्रकार के कार्यों की सूचना	७३५
ममान वायु के स्थान, कर्म तथा रोग	७१६	प्रति सक्रमित क्रियाएँ	७३६
व्यान वायु के स्थान, कर्म तथा रोग	७१६	अधिकाल क्रियाएँ प्रति सक्रमित होती हैं	७३६
अमान वायु के स्थान, कर्म तथा रोग	७१७	नाडी सम्यान की रचना	७३६
वायु के गुण	७१७	मस्तिष्क सौषुम्णिक नाडी सम्यान के विभाग	७३७
उनतालीसवाँ अध्याय		सुषुम्णा	७३७
कण्ठ गगनिय मस्तिष्क	७१८	मस्तिष्क और सुषुम्णा की वृत्तियाँ तथा तर्पक कफ	७३७
मन तथा आत्मा का स्थान हृदय है—	७२०		
निर ना महत्त्व	७२०		
हृदय और मस्तिष्क का परस्पर महत्त्व—	७२०		

विषय	पृष्ठ	विषय	पृष्ठ
गुभ्र तथा धूमर वस्तु	७३८	कृष्ण मण्डल	७५७
मस्तिष्क के कार्य	७३८	तारा मण्डल तथा कनीनिका	७५७
घम्मिल्लक के कार्य	७४०	मणि	७५८
सुपुम्णा शीर्षक के कार्य	७४०	मणि सुश्रुतोक्त द्वितीय पटल है ?	
शीर्षण्य नाडियाँ	७४१	(टि०)	७५८
सुपुम्णा काण्ड के कार्य	७४२	मन्धान मण्डल	७५९
सुपुम्णा की रचना	७४३	दृष्टि मण्डल	७५९
सौपुम्णिक नाडियाँ	७४४	आलोचक पित्त	७६०
प्रति मक्रमो से रोग निर्णय	७४५	दर्शन केन्द्र	७६०
स्वतन्त्र नाडी सस्थान	७४५	सुश्रुत में दर्शन केन्द्र का विवरण	७६०
मध्य स्वतन्त्र (आग्नेय) नाडी सस्थान के कार्य	७४६	अन्व विन्दु	७६०
परि स्वतन्त्र (सौम्य) सस्थान के कार्य	७४६	नेत्र जल	७६१
नाडी सस्थान और पाँच प्राण	७४७	दर्शन क्रिया	७६२
पोषणी नाडियाँ	७४१	दर्शन क्रिया के कुछ विकार	७६२
चैतन्य का प्राचीनोक्त लक्षण—जीवन और		वाणी (शब्दोत्पत्ति)	७६२
आधुनिको का स्वतन्त्र नाडी सस्थान	७४८	क्लोम पिपामा का स्थान है	७६४

चर्यालीसवाँ अध्याय

इकतालीसवाँ अध्याय

स्पर्श ज्ञान	७४९
रस ज्ञान	७४९
गन्ध ज्ञान	७५०
शब्द ज्ञान	७५१
श्रुतिपटह	७५१
मध्य कर्ण	७५२
पटहपूरणिका	७५३
अन्त कर्ण या कान्तारक	७५३
शुण्डिकाओ का कार्य	७५४
रूप ज्ञान	७५४
नेत्र गोलक के मण्डल	७५४
नेत्र गोलक और कैमरे में सादृश्य	७५४
वर्त्म मण्डल	७५५
अश्रु	७५५
कर्ण-नासिका आदि का परस्पर सम्बन्ध	७५६
अश्रुका प्रयोजन	७५६
नेत्रस्नेह	७५६
शुक्ल मण्डल	७५६

वात शब्द का निर्वचन	७६५
वात प्रकृति पुरुषके लक्षण	७६५
आधुनिक विज्ञान के मत से प्रकृतियाँ	७६७
प्रकृतियों का बहुसंमत कारण	७६८
प्रकृति यो के प्राचीनोक्त तथा आधुनिकोक्त कारण में साम्य	७६८
पाँच प्रकार की प्रकृतियाँ	७६९

तेतालीसवाँ अध्याय

वात विकार के लक्षण	७७०
शरीरके यावत् रोगो का कारण वायु है	७७१
नानात्मज वात विकार	७७३
शार्ङ्गघरोक्त वात-नानात्मज विकार	७७४
वायुओ के कोप और प्रमर से रोगोत्पत्ति	७७७
आमाशयस्य वायु के लक्षण	७७७
पत्रवाशयस्य वायु के लक्षण	७७७
इन्द्रियो में श्रुद्ध वायु के लक्षण	७७८
कोष्ठगत वायु के लक्षण	७७८
गुदस्थित वायु के लक्षण	७७८
सर्वांग में कुपित वायु के लक्षण	७७८

विषय	पृष्ठ	विषय	पृष्ठ
त्वचा में स्थित वायु के लक्षण	७७८	उदानावृत प्राण के लक्षण	७८८
रक्तगत कुपित वायुके लक्षण	७७९	अपानावृत उदान के लक्षण	७८८
मास मेद में स्थित कुपित वायुके लक्षण	७७९	व्यानावृत अपान के लक्षण	७८८
अस्थि तथा मज्जा में कुपित वातके लक्षण	७७९	अपानावृत व्यान के लक्षण	७८८
शुक्रगत वात के लक्षण	७७९	समानावृत व्यान के लक्षण	७८८
स्नायुगत वात के लक्षण	७८०	उदानावृत व्यान के लक्षण	७८९
शिगगत वायु के लक्षण	७८०	अनुक्त आवरणों के ज्ञान का उपाय	७८९
मन्विगत वात के लक्षण	७८०	वायुओं के परस्पर आवरण का अर्थ	७८९

चवालीसवाँ अध्याय

वायु के प्रकोप के संक्षेप में कारण—

धातु—अथ तथा आवरण	७८१
पित्तावृत वायु के लक्षण	७८२
कफावृत वायु के लक्षण	७८२
रक्तावृत वायु के लक्षण	७८२
मासावृत वायु के लक्षण	७८३
मेद से आवृत वायु के लक्षण	७८३
अस्थ्यावृत वात के लक्षण	७८३
मज्जावृत वात के लक्षण	७८३
शुक्रावृत वात के लक्षण	७८३
अन्नावृत वात के लक्षण	७८३
मूत्रावृत वात के लक्षण	७८४
वायु के मलावृत होने का अर्थ	७८४
पित्त और कफ से आवृत प्राण वायु के लक्षण	७८४
पित्त तथा कफ से आवृत उदान के लक्षण	७८५
पित्त तथा कफ से आवृत समान के लक्षण	७८५
पित्त तथा कफ से आवृत अपान के लक्षण	७८५
पित्त तथा कफ से आवृत व्यान के लक्षण	७८५
वायुओं के आवरण का अभिप्राय	७८६
आवरणों की मिश्रता	७८७
वायुओं के परस्पर आवरण	७८७
प्राणवृत व्यान के लक्षण	७८७
व्यानावृत प्राण के लक्षण	७८७
प्राणावृत समान के लक्षण	७८७
ममानावृत अपान के लक्षण	७८७
प्राणावृत उदान के लक्षण	७८८

आवरणों की उपेक्षा की हानि	७८९
विशेष कण्टदायी आवरण	७९०

पैंतालीसवाँ अध्याय

वातक्षय के लक्षण	७९१
वात वृद्धि के लक्षण	७९१
कुपित वात के कुछ लक्षण	७९२
वात प्रकोप के कारण	७९२
वातल पुम्पो में वात प्रकोप शीघ्र होता है	७९४
वायु के सचय, प्रकोप और प्रथम के काल	७९४
वायु के प्रसर के लक्षण	७९५
नाडी सस्थान वायु नहीं है	७९६
साम तथा निराम वायु के लक्षण	७९६
प्रकुपित वायु की चिकित्सा	७९६
वायु की उपेक्षा का विपरिणाम	७९९
प्रकुपित या द्रुष्ट वायु क्या है ?	७९९
व्यवहारोपयोगी वात-पित्त और कफ (टि०)	७९९
वात रोगों का आधुनिकोक्त कारण	८०१
बहिश्चर और शरीरचर वायु एक और- अभिन्न कैसे हैं ?	८०२
वात क कोपक-शामक रस	८०३
वायु के जनक-शामक भूत	८०४
वात सशमन वर्ग	८०५

छियालीसवाँ अध्याय

वात-पित्त कफ का सामान्य परिचय	८०६
प्रकृति	८०६
श्रेण	८०६
सुखस्मरणार्थ पद्य माला	८१०

आयुर्वेदीय क्रिया-शरीर

ॐ नमः परमर्षिभ्यो नमः परमर्षिभ्यः ।

अथार्त्तं देहजिज्ञासा ।

यो वै ता ब्रह्मणो वेदासृतेनावृता पुरम ।
तस्मै ब्रह्म च ब्राह्माश्च चक्षु प्राणं प्रजा षट् ॥
न वै तं चक्षुर्जहाति न प्राणो जरसः पुरा ।
पुरं यो ब्रह्मणो वेद यस्याः पुरुष उच्यते ॥
अष्टाचक्रा नवद्वारा देवाना पूरयोध्या ।
तस्या हिरण्यय कोश स्वर्गो ज्योतिपावृतः ॥
तस्मिन् हिरण्यये कोशे त्र्यरे त्रिप्रतिष्ठिते ।
तस्मिन् यद्यक्षमात्मन्वत् तद्वै ब्रह्मविदो विदुः ॥

अथर्ववेद १०-२।२९-३२

“जो मनुष्य अमृत (अमरत्व) से आगृत, ब्रह्मकी नगरीको जानता है, उसे ब्रह्म तथा ब्राह्म (ब्रह्मके उत्पन्न किये सांसारिक पदार्थ) नेत्र, प्राण तथा प्रजा (सतान) देते हैं ।

“जो मनुष्य इस ब्रह्मकी पुरीको, जिसमें वास करनेके कारण उसे ‘पुरुष’ कहा जाता है, जानता है, उसे चक्षु (तथा अन्य इन्द्रियां) और प्राण वृद्धावस्थाके पूर्व नहीं छोड़ते ।

“यह आठ चक्रों और नव द्वारोवाली देवोंकी अयोध्या नगरी है । इसमें ज्योति (ज्योति-स्वरूप मन) से व्याप्त, सुवर्णमय—हितकर और रमणीय उपादानसे निर्मित—स्वर्गरूप कोश है ।

“यह सुवर्णमय स्वर्गरूप कोश तीन अरोंवाला तथा तीन स्थानोंपर टिका हुआ है । इसमें आत्माके साथ पूजनीय ब्रह्मदेव (अथवा मन) विराजमान है । उन्हें ब्रह्मवेत्ता जानते हैं ।”

यह शरीर क्षुद्र और उपेक्षणीय वस्तु नहीं है । दीर्घ आयु, वृद्धावस्थापर्यन्त इन्द्रियोंकी शक्तिकी स्थिरता तथा उत्तम-सन्तान-लाभके लिये इसके अङ्ग-प्रत्यङ्गका जानना अत्यावश्यक है । इस शरीरके जाननेवालेको सन्तान-लाभ होता है, इस श्रुति-वचनका आशय यह है कि सतान-लाभके काल अर्थात् गृहस्थाश्रम-प्रवेशके पूर्व विद्यार्थी-दशामें प्रत्येक पुरुष और स्त्रीको शरीरका सर्वाङ्गीण ज्ञान अवश्य प्राप्त करना चाहिये । अन्य शब्दोंमें कहें तो राज्यकी ओरसे प्रत्येक विद्यार्थी और विद्यार्थिनी के पाठ्य-विषयोंमें शरीरकी रचना, क्रिया, स्वस्थवृत्त, व्यावहारिक चिकित्सा, कामशास्त्र, सृजनन-शास्त्र, सतान-पालन आदि विषयोंका समावेश अनिवार्य कर दिया जाना चाहिये । तैत्तिरीय उपनिषद् (प्रपाठक ७, अनुवाक ६) में निम्न प्राचीन पाठ्यक्रममें ‘प्रजा’, ‘प्रजन’ और ‘प्रजाति’ विषयों द्वारा कामशास्त्रादि तीन विषयोंकी परिगणना की गयी है । शरीरके इस साङ्गोपाङ्ग ज्ञानको ही ‘ब्रह्मज्ञान’ कहते हैं । इसे जाननेवाले ही ‘ब्रह्मविद्’ कहलाते हैं ।

शरीर तथा उसके हितहित आहार-विहारका सम्यक् ज्ञान और तदनुसृत्य आचरण होगा तब ही यह देवपुरी सचमुच अयोध्या (रोगाद्रिमे आक्रमण न की जा सकने योग्य) पुरी बन सकेगी और पुरुष अपने सम्पूर्ण अभीष्ट सिद्ध कर सकेगा ।

यह शरीर अमृत (अनश्वर) है । शरीर-विद्याके अनुशीलन-अवगाहनमे विदित होगा कि माता-पिताके शरीरके अशभृत पुत्रीज और स्त्रीबीज ही प्रथम गर्भाशयमें और पश्चात् उनके शरीरसे बाहर वृद्धिको प्राप्त होकर सतानका शरीर बनाते हैं । इन बीजोंके द्वारा माता और पिताके अङ्ग-प्रत्यङ्गका स्वरूप, मानसिक प्रकृति एवं रोगविशेषके प्रति प्रवणता (प्रवृत्ति) भी सतानके शरीरमें उतरती है । प्राचीन आचार्योंने सत्य ही कहा है—

अङ्गादङ्गात् संभवसि हृदयादधिजायसे ।

आत्मा वै पुत्रनामासि स जीव शरदः शतम्^१ ॥

गोमिल गृह्यसूत्र २।८।८१

प्रेम-पुलकित पिता प्रवाससे आकर पुत्रके प्रति कहता है—“वत्स, तू मेरे अङ्ग-अङ्गसे उत्पन्न हुआ है । मेरे हृदयसे तू ने जन्म लिया है । तू मेरा ही पुत्रमञ्जक स्वरूप है । वह तू सौ बरस जी ।”

अस्तु । इस दृष्टिसे विचार करें तो, विदित होगा कि माता-पिताका शरीर विनष्ट होनेपर भी सतान-रूपमें उनका शरीर स्थिर ही रहता है । एव शरीर प्रवाहसे नित्य या अमृत है । सो यही अमरावती है । यही स्वर्ग है । अप्रमत्त होकर प्रत्येकको इसकी रक्षा और वृद्धि करनी चाहिये^२ ।

१—निरुक्तकारने इमे नैघण्टुक काण्ड ३।१।८ में उद्धृत किया है ।

२—यजुर्वेद अ० ३४ में मनको ‘ज्योतिषा ज्योति’ तथा ‘यत् ज्योतिरन्तरमृत प्रजासु’ कहा है । अतः तृतीय मन्त्रके ‘ज्योति’ का अर्थ मैंने ‘मन’ किया है । इसी अभ्यायमें ‘यत् अपूर्वं यक्षमन्तः प्रजानाम्’ इन शब्दोंमें उसे ‘यक्ष’ भी कहा है । अतः चतुर्थ मन्त्रका अर्थ करते हुए यक्षका प्राचीनानुमोदित अर्थ ‘ब्रह्म’ देकर स्वाभिमत अर्थ ‘मन’ भी दे दिया है । ‘आयुर्वेदीय पदार्थ-विज्ञान’ (श्री वैद्यनाथ आयुर्वेद भवन द्वारा प्रकाशित लेखककी नयी पुस्तक) के अध्येताओंको आयुर्वेदीय दृष्टिसे मनकी महत्ता सुविदित होगी ।

‘हिरण्य’ का अर्थ ‘हिरण्यमय’ है^१ । हिरण्य शब्दकी एक निरुक्ति ‘हित-रमणम्’ यास्कने दी है ।

पुरुष शब्द प्राचीनोंने ‘पुर्’ शब्द और शयनार्थक ‘शी’ धातुसे व्युत्पन्न माना है । कदाचित् शरीरमें आत्माकी निष्क्रियता प्रतिपादित करनेके लिए ‘शी’ धातु रखी गयी है । (आत्माकी निष्क्रियता साख्योंके समान वैद्योंको भी स्वीकृत है—देखिये, ‘आयुर्वेदीय पदार्थ विज्ञान’) । ‘पुरुष’ शब्दमें निवासार्थक ‘वस्’ धातुका सप्रसारित रूप ‘उष्’ लें तो अल्प क्लेशसे शब्द सिद्ध हो सकता है ।

पहला अध्याय

आमुख

अथातो वोजनिर्देशोयमध्यायं व्याख्यास्यामः । इति ह स्माहुरात्रेयादयो महर्षय ॥

आयुर्वेदका प्रयोजन—

प्रयोजनं चास्य (आयुर्वेदस्य) स्वस्थस्य स्वास्थ्य-रक्षणम्, आतुरस्य विकार-प्रशमनं च ॥

च० सू० ३०।२६

इह खल्वायुर्वेदप्रयोजनं व्याध्युपसृष्टानां व्याधिपरिमोक्षः, स्वस्थस्य रक्षणं च ॥

सु० सू० १।१४

X X X रसायनादायुस्कर्पस्तु स्वस्थरक्षयैव गृह्यते ।

—डक्लन

आयुर्वेद किंवा चिकित्सापद्धति मात्रके प्रयोजन दो हैं। प्रथम, ऐसे आहार-विहार तथा औषधोपचारोंका उपदेश, जिनके अवलम्बनसे स्वस्थ पुरुष अपने स्वास्थ्यको स्थिर रख सके और आयुकी वृद्धि कर सके। द्वितीय, अहिताहार-विहारके कारण पुरुष रोगी हो गया हो तो जिस उपचारसे वह रोगमुक्त हो उसका उपदेश।

शास्त्रका जो अङ्ग प्रथम प्रयोजनकी पूर्ति करता है, उसे स्वस्थवृत्त^१ कहते हैं। आयुर्निकोंने स्वस्थवृत्तके दो विभाग किये हैं—वैयक्तिक स्वस्थवृत्त^२ तथा सामाजिक स्वस्थवृत्त^३। प्राचीनोंने सामाजिक स्वस्थवृत्तके बहुत-से नियमोंका^४ निर्देश प्रत्येक पुरुषके लिए आचरणीय सद्वृत्तोंके प्रसंगमें ही कर दिया है। गेप, नगरके कूड़े-कचरेको दूर करने, वायु-शुद्धिके लिए बड़े-बड़े यज्ञ करने आदिका कार्य मुख्यतः शासकोंके अधीन था, ऐसा प्रतीत होता है^५।

आयुर्वेदके द्वितीय प्रयोजनका विस्तार आठ अङ्गोंमें विभक्त समग्र आयुर्वेदमें है।

कहनेकी आवश्यकता नहीं कि, द्वितीय प्रयोजन अर्थात् रोगोंके उपशमनके लिए स्वणावस्थाके लक्षणों (विकृति-लक्षणों) का ज्ञान प्रथम आवश्यक है। कारण, उन्हें जानकर ही रोगका निदान तथा तदनुसृत चिकित्साका निर्णय किया जा सकता है। स्वस्थवृत्तके नियमोंका अनुष्ठान करनेमें भी विकृत-लक्षणोंका ज्ञान उपयोगी है। क्योंकि, इन लक्षणोंका प्रादुर्भाव होते ही जाना जा सकता है कि स्वस्थवृत्तके आचरणमें शैथिल्य होनेसे ही यह अवस्था उत्पन्न हुई है। यह ज्ञान

१—Hygiene—हाईजीन ।

२—Personal hygiene—पर्सनल हाईजीन ।

३—Public hygiene—पब्लिक हाईजीन ।

४—यथा—मूल, मूत्र थूक आदि पानीमें या ऐसे स्थान पर न छोडना, जहाँ लोग जाते-आते हैं, खींसी आदिके समय मुखको ढक लेना, रोगी मनुष्योंके ससर्गमें बहुत न आना, नित्य वायुशुद्धिके लिये होम करना, इत्यादि । विशेष देखिये—च० सू० ८।१८-२८, सु० चि० २४।८९-१०१ ।

५—आजसे पाँच सहस्र वर्ष पूर्वके, खुदाईसे प्राप्त नगर मोहन-जोदडोकी बड़ी-बड़ी गटरें इस बातका स्पष्ट प्रमाण हैं। विशेष अनुसंधान कौटिलीय अर्थशास्त्र, रामायण, महाभारत आदिसे किया जाना चाहिये ।

पुरुषको पुन स्वस्थ हृत्के मार्गपर लकर म्याग्ध्य-रक्षणके कार्यमे महायत्न से रक्ता है। परन्तु, इन विकृति-लक्षणोंका यथायत् ज्ञान संपादन करनेके पूर्व शरीरगतसर्वोक्त म्याग्ध्यवस्थाके लक्षणों (प्रकृति-लक्षणों) का ज्ञान आशरभत होनेसे प्रथम अधिगत रग्ना प्रत्येक रोग-भूषणो लिए अपरिहार्य है। देखिये—

प्राकृत शरीरके ज्ञानकी आवश्यकता—

शरीरविचयः शरीरोपकारार्थमिष्यते। ज्ञात्वा हि शरीरतत्त्वं शरीरोपकारकृतेषु भावेषु ज्ञानमुत्पद्यते। तस्माच्छरीरविचयं प्रशंसन्ति कुशलाः ॥ च० शा० ६१३

शरीरस्य विचयन विचय शरीरस्य प्रविभागेन ज्ञातमित्यर्थः। शरीरोपकारार्थमिति शरीरारोग्यार्थम्। अथ कथं शरीरज्ञान शरीरोपकारकमित्याह—ज्ञात्वा हीन्याति। शरीरस्य रक्षादिरूपस्य स्वभावरूप तत्त्वं ज्ञान्त्वेन हृदयस्य तृणस्य धातुस्य धातुस्य मानगुणतया समस्त्यनोपकारकमिते, तथोक्तविपर्ययाच्चापकारकमिति ज्ञान जायते, नोपकार्यं शरीरं तन्वज्जानेभ्यतीति चाभ्यायं ॥—चक्रपाणि

ग्रहणीदोषनिर्दिष्टाद्विदोषं चक्रे प्रकृति ज्ञानानन्वत्त्वाद् विकृतिज्ञानस्य प्रथमं तादृशित्वात्तान्ने रूपमाह—आयुर्विद्यादि* ॥ च० चि० १५३-४ पर—चक्रपाणि

१—'विकृति-लक्षण' तथा 'प्रकृति-लक्षण' शब्दोंका प्रयोग च० नू० ३०१५ में आया है।

२—सामान्य-वाचक 'उदम्' शब्दमें यहाँ द्रव्य, गुण और कर्म तीनोंका ग्रहण है।

३—दोष, धातु और मल शब्दोंके गौण—मुख्य अर्थ—× × × धातुशरीररक्तमामभेदो मज्जशुक्राणि स्वेदविष्मूत्राणि वातपित्तकफाश्चोच्यन्ते तेषामपि शरीरधारकत्वान् × × ×।

सु० चि० ५२९ पर—दृढ़ान

'धातु' शब्दका मुख्य प्रयोग रस-रक्तादिके लिए होता है, क्योंकि वे दोषों और मलोंकी अपेक्षया शरीरका धारण अर्थात् उपादान रूपसे निर्माण विशेषतया करते हैं। तथापि, यत्किंचित् धारक होनेसे दोषों और मलोंको भी आयुर्वेदमें 'धातु' कहा जाता है। देखिये—धातुको हि देहधारणनामध्यात् सर्वे दोषादय उच्यन्ते—अ० स० सू० १० में इन्द्रु। परन्तु इनकी यह रक्षा गौण ही है। इसी प्रकार शरीरको मुख्यत दूषित (विकृत, रुग्ण) करने वाले होनेसे वातादिके लिए 'दोष' शब्दका मुख्य व्यवहार होता है। परन्तु धातु और मल भी दोष-दूषित होकर परोक्षरीत्या शरीरको दूषित करते हैं। अतः गौण रूपसे उन्हें भी 'दोष' कहनेका प्रचार है। एव दोषों और धातुओंकी अपेक्षया अधिक मात्रामें मल-रूप अर्थात् अपने-अपने छिद्रोंसे बाहर फेंके जाने योग्य होनेसे पुरीपादिको ही मुख्यत्वेन 'मल' नाम दिया गया है। इन्हें मल इसलिये भी कहते हैं कि ये शरीरमें वृद्धिको प्राप्त हों तो इसे विशेष रूपसे मलिन करते हैं। इन्हें मल कहनेका यह कारण भी है कि ये आहारके निःसार अश (मल) हैं। देखिये—मलिनीकरणादाहारमलत्वान्मला ।—अ० स० सू० १०। उधर, दोष तथा धातु भी वृद्धिको प्राप्त होकर मल-रूप (बाहर निक्षेप्य) होते तथा शरीरको मलिन करते ही हैं, अतः उन्हें भी कभी-कभी 'मल' कहा जाता है, परन्तु उनका यह नाम गौण है।

'धातु' शब्द उक्त प्रकारसे दोष-धातु-मल तीनोंका वाचक होनेसे यहाँ उमका वैसा ही अर्थ लिया है।

४—यह वाक्य ग्रहणी-चिकित्सा-प्रकरणमें आया है; यहाँ इसका अर्थ करते हुए प्रासङ्गिक सिद्धान्त-मात्र लिया है, सम्पूर्ण वचनका अर्थ नहीं किया है। अन्यत्र भी ऐसे अवसरपर यही स्थिति सम्भनी चाहिए।

जैसा कि आगे जा कर विस्तारसे कहा जायगा, दोष, धातु-उपधातु तथा मलके समुदायसे यह शरीर बना है। शरीरमें प्रत्येकके अमुक-अमुक प्रकृति-नियत गुण-कर्म हैं। इन गुण-कर्मोंके सम्पादनके लिये प्रत्येकका अमुक निश्चित प्रमाणमें रहना आवश्यक है। प्रत्येक जब इम निश्चित प्रमाणसे न अधिक होता है न न्यून, किन्तु यथायोग्य प्रमाणमें होता है, तभी अपने प्रकृति-नियत, गान्ध-प्रतिपादित गुण-कर्मोंका निर्वाह समुचित रूपमें कर सकता है। दोषादि जब अपने यथायोग्य प्रमाणमें होते हैं तो उन्हें 'सम' या 'प्राकृत' कहा जाता है, तथा उनकी इस स्थितिको 'समता' या 'साम्य' कहते हैं। इनमें कोई भी अपने शाब्दिक कर्मोंको भले प्रकारसे कर रहा हो तो कह सकते हैं कि वह समावस्थामें है। दोषादिकी समावस्था स्वास्थ्यमें होती है। अथवा यों कहना चाहिये कि, इनकी समावस्था ही स्वास्थ्य है।

दोषादिकी समतासे भिन्न अवस्थाको 'विपमता' या 'वैपम्य' कहते हैं। इसमें दोष या तो वृद्धिको प्राप्त (प्रकुपित) हुए होते हैं या क्षीणता अर्थात् हासको प्राप्त हुए होते हैं। ये जब प्रकुपित होते हैं तो अपने प्रकृति-नियत गुण-कर्मोंको अधिक मात्रामें करने लगते हैं, जिससे शरीर आगे बढ़े जानेवाले प्रकारसे विकारग्रन्त (रोगी) होता है। ये ही जब क्षीण होते हैं तो उनके स्वाभाविक गुण-कर्म न्यून मात्रामें होते हैं, जिससे शरीरमें तत्-तत् विक्रिया होती है। शरीरमें दोषादिकी विपमता ही रोगोंकी जननी है।

दोषादिके गुण-कर्मोंकी स्वाभाविकता, वृद्धि या क्षीणताको देखकर वैद्यको उनके अनुक्रमसे समता, प्रकोप और क्षयका अनुमान करना चाहिये। इसके अनन्तर, योग्य उपचारसे सम दोषादिके साम्यकी रक्षा, प्रकुपित उनका क्षय तथा हासित हुए उनकी वृद्धि करनी चाहिये। यही सक्षेपमें आयुर्वेदिक चिकित्साका मूल है।

इम विवेचनसे स्पष्ट है कि दोषादिके सम्यन्धमें इतिकर्तव्यता प्रारम्भ करनेके पूर्व वैद्यको उनकी तीनों अवस्थाओंका विशद ज्ञान होना चाहिये। तीनों अवस्थाओंमें भी वृद्धि और क्षयके लक्षणों अर्थात् विकृति-लक्षणोंके ज्ञान समावस्थाके लक्षणों अर्थात् प्रकृति-लक्षणोंके ज्ञान द्वारा सुगम और सम्यक् हो जाता है। कारण, अपने नित्यके अनुभवसे प्रकृति-लक्षणोंका ठीक-ठीक परिचय वैद्यको हो जाय तो वह इन लक्षणोंमें अल्प-मात्र भी विपरीतता देखते ही जान सकता है कि शरीरमें कोई-न-कोई विकार उत्पन्न हुआ है।

इस बातको दो-एक प्रसिद्ध उदाहरणोंसे समझ ले।

गुल-मुखसे श्रवण करनेसे, ग्रन्थाभ्याससे किवा स्वस्थ पुरुषोंमें बार-बार देखनेसे विदित हो चुका हो कि समावस्थामें शरीरोष्मा^१, एव प्रति मिनट नाड़ी अथवा श्वासका वेग कितना होता है, प्रश्वास^२, उच्छ्वास^३ और नाडी-स्पन्दनका स्वरूप कैसा होता है, रक्तका दबाव कितना होता है, त्वचाका वर्ण एव छाया कैसे होते हैं, झीहा, यकृत आदिका प्रमाण कितना तथा स्थिति कहाँ तक होती है, जिह्वा, मल और मूत्रका प्राकृत स्वरूप कैसा होता है, इनमें यत्किंचित् भी विक्रिया लक्षित होते ही इन अवयवोंमें होनेवाले तत्तत् रोगको गुरके सकेतमात्रसे अथवा कभी-कभी तो इसके बिना भी सहज ही में जाना जा सकता है। अनुभवसे इस बातकी सत्यता प्रत्यक्ष होगी^४।

१—Body Temperature—बॉडी-टेम्परेचर। २—Inspiration—इन्सपिरेशन।

३—Expiration—एक्स्पिरेशन। देखिये—प्रश्वासोऽन्तः प्रविशद्वायु, उच्छ्वास ऊर्ध्वमुत्तिष्ठद्वायु।

सु० शा० ९।५ पर—डह्लन

४—व्याकरणमें भी शुद्ध भाषाका ज्ञान करानेके लिये इसी पद्धतिका आश्रय लिया जाता है।

महामाष्यके आदिमें ही पतञ्जलिने कहा है कि अशुद्ध शब्द तो सख्यातीत हैं, शुद्ध शब्द थोड़े हैं। अतः

इस प्रकार प्रकृति-लक्षणोंका ज्ञान रोगके निदानमें सहायक होता है। अब हम देखेंगे कि शरीरायुवकोंकी प्राकृत अस्थायी ज्ञान चिकित्सामें भी मार्ग-दर्शक होता है।

‘आयुर्वेदीय पदार्थ-विज्ञान’के अनुशीलनसे विदित होगा कि शरीरके शारीर द्रव्य (दूध, धातु-उपधातु और मल) पाञ्चभौतिक हैं। तथापि, किन्तमें कोई भूत अधिक होता है, किन्तमें कोई। महोभूतोंके तारतम्यके अनुसार इन दोषादिमें तत्-तत् गुण और उनके तत्-तत् कर्म होते हैं। उधर, वायु द्रव्य भी पञ्चभूतात्मक—पञ्चमहाभूतोंके न्यूनाधिक प्रमाणमें मिलनेसे बने हुए—है। अपने-अपने शक्तियों द्वारा नित्य परिपाक होते रहनेमें इन दोषादिकोंका निरन्तर क्षय हुआ करता है। इस क्षयकी पूर्ति मुख्यतः आहार-द्रव्यों द्वारा तथा कभी-कभी औषध-द्रव्यों द्वारा होती है। इस सभी पञ्चभूतात्मक होनेसे, जिस द्रव्यमें जिस भूतकी अधिकता होगी, वह उस भूतकी अधिकतावाले दोष, धातु, उपधातु या मलकी वृद्धि करेगा। इसके विपरीत, उसमें जिस भूतकी अल्पता होगी उस भूतकी अधिकतावाले दोषादिकोंकी क्षीण करेगा।

आयुर्वेदमें शरीर अथवा वायु द्रव्योंकी पाञ्चभौतिक रचनाका विचार उतना नहीं किया जाता। किन्तु, इस पञ्चभूतात्मक रचनाके कारण उनमें जो विभिन्न शीतोष्णादि गुण होते हैं, उन्हींको लक्ष्यमें रखा जाता है। इस बातको दृष्टिमें रखकर ऊपरके पैरमें कही बातको स्पष्टताके लिये यों भी कह सकते हैं कि—किसी द्रव्यका सेवन करनेपर वह उसी दोष, धातु या मलकी वृद्धि करेगा, जिसमें वही गुण होंगे, जो उस द्रव्यमें हैं। इसके विपरीत, द्रव्यमें जो गुण नहीं हैं या अल्प हैं वे गुण जिस दोष, धातु या मलमें होंगे उनका वह ह्रास करेगा। यथा, शुण्ठी उष्ण है। यह अपने समान गुणवाले रक्त धातु और पित्त-दोषकी वृद्धि करती है। परन्तु, विरुद्ध गुणवाले कफ या शुक्रका क्षय करती है।

द्रव्यों और गुणोंके समान विहार अर्थात् श्रम, निद्रा, जागरण इत्यादि चैष्टाणु भी दोषादि पर कार्य करके उन्हें क्षीण, वृद्ध या सम करती है।

आहारौषध द्रव्यों, उनके गुणों तथा विहारका दोषादि शरीरायुवकोंकी क्षीण, वृद्ध या सम करनेका जो यह नैसर्गिक स्वभाव है, उसका चिकित्सामें उत्तम विनियोग होता है। प्रायः प्रज्ञापराध^१वग पुरुष अहितकर आहार-विहारका सेवन किया करते हैं, अतः उनमें दोषादिका वैषम्य बहुधा हुआ करता है। यह वैषम्य क्षयरूप है या वृद्धिरूप इसका निर्णय करके तद्विपरीत द्रव्य, गुण या कर्मका इतनी मात्रामें प्रयोग करना चाहिये कि वे अपनी सम-अवस्थामें आ जायें। और यदि नित्य हिताहार-विहार-सेवनके कारण दोषादि समावस्थामें हों तो आहार-विहारके समययोग द्वारा इस साम्यको स्थिर रखना चाहिये।

शुद्ध शब्दोंका उपदेश करें तो उनसे भिन्न सब शब्द अशुद्ध हैं, ऐसा समझ लेनेसे उनका भी उपदेश एक प्रकारसे आप ही हो जाता है। इसी प्रकार आयुर्वेदमें अल्प-सख्यक प्रकृति लक्षणोंका निर्देश कर दिया जाय तो सख्यातीत विकृति-लक्षणोंका निर्देश स्वयं हो जाता है। तथापि, संहिताकारोंने स्पष्टताके लिये थोड़े-थोड़े विकृति-लक्षणोंकी गणना उदाहरण-रूपसे की ही है।

१—प्रज्ञापराधका लक्षण—अपने हिताहित आहार-विहारका ज्ञान न प्राप्त करना अथवा ज्ञान होनेपर भी समयपर उसकी स्मृति न होना अथवा स्मृति होनेपर भी तदनुसार आचरण करने योग्य सख्यम (धृति) न होना ‘प्रज्ञापराध’ कहाता है। यह सब दोषोंके प्रकोप तथा समस्त शारीर-मानस रोगोंकी उत्पत्तिका कारण है। देखिये—

धीश्रुतिस्मृतिविभ्रष्ट. कर्म यत् कुर्वतेऽशुभम् । प्रज्ञापराध त विद्यात् सर्वदोषप्रकोपणम् ॥

च० शा० १।१०२

विस्तार स्वस्थितिके ग्रन्थोंमें देखना चाहिये ।

कहनेका आशय यह है कि रोगोंका निदान और चिकित्सा, जो वैद्यशास्त्रका परम कर्तव्य है उसके अध्ययनके पूर्व उसके द्वारभूत (सहायक, आधार-तुल्य) होनेसे शरीरके विभिन्न अनुभवोंके प्राकृत कर्मोंका ज्ञान आवश्यक है। 'आयुर्वेदीय क्रियाशारीर' आयुर्वेदमतानुसार शरीरावयवभूत दोष, धातु-उपधातु, मल तथा उनसे घने हुए अङ्ग-प्रत्यङ्गोंकी प्राकृत क्रियाओंका निरूपण करता है।

आधुनिकोंने चिकित्साशास्त्रके द्वारभूत विषयोंका विभाजन निम्न प्रकारसे किया है।—

शरीर-विद्याके भेद और उनके विषय—

जिस शास्त्रद्वारा हमें सजीव चेतन द्रव्योंके विषयमें जानकारी प्राप्त होती है, उसे शरीरविद्या या जीवविद्या^१ कहते हैं। इसके दो भेद होते हैं। जो भेद उद्भिज्जों^२का निरूपण करता है उसे उद्भिज्जशास्त्र^३ कहते हैं। तथा, जो जङ्गम प्राणियोंके सम्बन्धमें ज्ञान कराता है उसे प्राणिशास्त्र^४ कहते हैं। इनमें प्रत्येकके पुनः दो भेद हैं—रचनाशारीर^५ तथा क्रियाशारीर^६। जो शास्त्र उद्भिज्जों अथवा प्राणियोंके शरीरके अङ्गोंकी रचना, आकृति, सख्या, प्रमाण, शरीरमें उनकी स्थिति इत्यादिका सूत्रम और स्थूल विवरण करता है उसे रचना-शारीर कहते हैं। और, जिस शास्त्रमें अङ्गोंकी प्राकृत (प्रकृत-सिद्ध) क्रियाओं तथा उनके कारणोंका निरूपण होता है उसे क्रियाशारीर^७ कहते हैं। जङ्गम रचनाशारीर और क्रियाशारीरका एक-एक प्रमुख भेद मानव रचनाशारीर^८ तथा मानव क्रियाशारीर^९ है। इनमें मनुष्यशरीरकी रचना और क्रियाका निर्देश होता है। गर्भविज्ञान^{१०} रचनाशारीरका ही एक भेद है। इसमें फलित स्त्रीबीज^{११}की क्रमिक वृद्धिका स्वरूप इत्यादि बताया जाता है^{१२}।

१—Biology—घायोलोजी।

२—वनस्पति शब्दका शुद्ध अर्थ—जिसे लोक (बोलचाल) में 'वनस्पति' कहते हैं उसका शास्त्र-शुद्ध नाम स्यावर', 'औद्भिद', या 'उद्भिज्ज' है। च सू १।७१-७२, सु सू १।२८-२९ तथा अन्य प्राचीन मनु आदि ग्रन्थ देखनेसे विदित होगा कि वनस्पति तो स्यावरोके चार भेदोंमें एक भेदका नाम है। इसी कारण 'वाटेनी' को भी 'वनस्पतिशास्त्र' न कहकर 'उद्भिज्जशास्त्र' कहना चाहिये।

३—Botany—वाटेनी।

४—Zoology—जुबोलोजी।

५—Morphology—मॉर्फोलोजी, या Anatomy—एनेटामी।

६—Physiology—फिज़ियोलोजी।

७—क्रियाशारीर शब्दकी व्युत्पत्ति—शरीरम् अधिकृत्य कृत तन्त्र शारीरम्, रचनाप्रतिपादक शारीर रचनाशारीरम्, क्रियाप्रतिपादक शारीर क्रियाशारीरम्, मध्यमपदलोपी समास। अर्थात्—शरीर सम्बन्धी शास्त्रको शारीर कहते हैं। रचनाके प्रतिपादक शास्त्रको रचनाशारीर और क्रियाप्रतिपादक शास्त्रको क्रियाशारीर कहते हैं। यहाँ 'प्रतिपादक' शब्दका मध्यमे से लोप हो गया है।

८—Human Anatomy—ह्यूमैन एनेटामी।

९—Human Physiology—ह्यूमैन फिज़ियोलोजी।

१०—Embryology—एम्ब्रियोलोजी। ११—Fertilized ovum—फर्टिलाइज्ड ओवम।

१२—'प्राणामिसर' वैद्यके लक्षणके प्रसंगसे प्राचीनोंने भी इन विषयोंकी आवश्यकता जताई है। देखिये—तथाविधा हि केवले शरीरज्ञाने शरीराभिनिर्युत्तिज्ञाने प्रकृतिविकारज्ञाने च निःसशया भवन्ति—

च. सू २९।७।

यहाँ 'शरीरज्ञान' शब्दसे रचनाशारीर और क्रियाशारीर, 'शरीराभिनिर्युत्तिज्ञान' से गर्भ-विज्ञान तथा 'प्रकृतिविकारज्ञान' से निदानका ग्रहण है।

शरीरका लक्षण'—

जिस शरीरको विषय बनाकर अर्वाचोनों तथा प्राचीनोंने अपने-अपने शास्त्रोका विस्तार किया है उसका सहिताकारोंने यह लक्षण दिया है—

तत्र शरीरं नाम चेतनाधिष्ठानभूतं पञ्चमहाभूतविकारसमुदायात्मकम् ॥ च गा ६।४

चेतनाशब्देन ज्ञानकारणमात्मोच्यते, भूतशब्द उपमाने, तेन चेतनाया आत्मसवन्धिन्या. शरीरे एवोपलम्भात् आत्मन शरीरमधिष्ठानमिति भवति, परमार्थतस्तु चेतना आत्माश्रया, आत्मा च निराश्रय एव, किंवा चेतनस्यात्मनोऽधिष्ठानभूतम् इति चेतनाधिष्ठानभूतम् । पञ्चानां महाभूतानां विकारा रसादय शरीरारम्भका, तेषां समुदायो मेलक स आत्मा स्वरूप यस्य तत् तथा । समुदायशब्देन च समुदायारम्भका धातव एवोच्यन्ते । तेन, न सयोगमात्रस्य शरीरत्वप्रसक्ति । किंवा, समुदाय सयोग एवोच्यतां, तथाऽपि समुदाय आत्मा कारण यस्य शरीरस्य द्रव्यरूपस्य तत् पञ्चमहाभूतविकारसमुदायात्मक शरीरमेव ॥ चक्रपाणि

शुक्रशोणितं गर्भाशयस्थमात्मप्रकृतिविकारसंमूर्च्छितं 'गर्भ' इत्युच्यते । तं चेतनावस्थितं वायुर्विभजति, तेज एनं पचति, आपः क्लेदयन्ति, पृथिवी संहन्ति, आकाशं विवर्धयति, एवं विवर्धितः स यदा हस्तपादजिह्वाघ्राणकर्णनितम्बादिभिरङ्गैरुपेतस्तदा 'शरीरम्' इति संज्ञां लभते ॥ सु० शा० ५।३

× × आत्मा क्षेत्रज्ञ, प्रकृतय प्रधानादयोऽष्टौ विकारा पञ्चभूतान्येकादशेन्द्रियाणि चेति पोटश । तै समूर्च्छित मिश्रीभूत 'गर्भ' इति संज्ञां लभते । एतेन योगिनामुपयोगी पञ्चविंशतिको राशिरुक्त । तमिदानीं भिपजामुपयोगिन पञ्चाधुतुक कृत्वा निर्दिशन्नाह—तमित्यादि । चेतनया

१—'शरीर' शब्दकी निरुक्ति—शरीर शब्दकी प्रसिद्ध व्युत्पत्ति यह है—गीर्यते इति शरीरम्—अर्थात् विभिन्न अग्नियो द्वारा पाक होनेके कारण तथा कालवग जिसका निरन्तर नाश (विशरण) हुआ करता है उसे शरीर कहते हैं । यहाँ 'हिंसा' अर्थकी 'शृ' धातु है । यास्कने इस शब्दमे उपशम (विनाश) अर्थकी 'शम्' धातुभी मानी है । देखिये—“शरीर श्णते शम्नातेर्वा” (नैघण्टुक काण्ड) । परन्तु गर्भोपनिषद्मे आश्रय अर्थात् स्थिति अर्थकी 'ध्रि' धातुसे शरीरकी जो व्युत्पत्ति बतायी है वह आयुर्वेदके और भी निकट है । --“शरीरमिति कस्मात्, अग्नयो ह्यत्र श्रयन्ते—ज्ञानाग्निर्दर्शनाग्नि कोष्ठाग्निरिति । तत्र कोष्ठाग्निर्नामाशितपीतलेख्यचोष्य पचति । दर्शनाग्नी रूपाणा दर्शन करोति । ज्ञानाग्नि शुभाशुभ च कर्म करोति ।” —“शरीरको शरीर इसलिए कहते हैं कि इसमे ज्ञानाग्नि, दर्शनाग्नि और कोष्ठाग्नि ये तीन अग्नि रहते हैं (श्रयन्ते) । कोष्ठाग्नि (तथा उसके अशभूत धात्वग्नि) अन्नको पचाते हैं । दर्शनाग्नि, जिसे आयुर्वेदमे आलोचक पित्त कहा है वह दर्शनका कार्य करता है । तथा ज्ञानाग्नि शुभाशुभ कर्म कराता है ।” मेलने आलोचक पित्तके दो भेद बताये हैं—चक्षुर्वैशेषिक तथा बुद्धिवैशेषिक । इनमे चक्षुर्वैशेषिक गर्भोपनिषद्का दर्शनाग्नि तथा बुद्धिवैशेषिक ज्ञानाग्नि प्रतीत होता है । अन्य सहिताकारोंने आलोचक पित्तके ऐसे दो भेद नहीं किये हैं । मेलनिर्दिष्ट पञ्च पित्त आगे पित्तके अधिकारमे दिये गये हैं ।

शरीरवाचक 'देह' तथा 'काया' शब्द क्रमशः उपचय (पुष्टि) अर्थकी 'दिह्' और 'चि' धातुसे बने हैं । ये सूचित करते हैं कि आहारजनित रससे शरीरका निरन्तर पोषण, वृद्धि तथा क्षति-पूर्ति हुआ करती है ।

हेतुभूतया × × अवस्थितम् × × । वायुर्विभजति दोषधातुमलाङ्गप्रत्यङ्गविभ्रानेन, तेज एन पचति रूपाद्रूपान्तरेणात्रत्यान प्रापयति, आपः क्लेद्यन्ति विभागपरिणामकारिणोरनिलानलयो शोषणेऽप्यार्द्रतां जनयन्ति, पृथिवी महन्ति अग्निं क्लिप्तमपि कठिनं मूर्तिमत् करोति × × × ; आकाश विवर्धयति अनिलानलविदारितन्नोतसामाध्मापनेनोश्र्वमधस्तिर्यग् विवर्धितमवकाशदानेन विवर्धयति ॥ — उल्लूख

शुक्र और आर्तव (पुंजो और स्त्रीजो) का गर्भाशयमें संयोग होने पर उसमें तत्काल ही सूक्ष्मशरीर-रहित आत्माका प्रवेश होता है । इस सूक्ष्म शरीरमें आठ प्रकारकी प्रकृति^१ पांच सूक्ष्म ज्ञानेन्द्रियां, पांच सूक्ष्म कर्मेन्द्रियां तथा एक उभयात्मक इन्द्रिय मन—इस प्रकार कुल ग्यारह इन्द्रियां होती हैं । इस समुदायमें माताको धमनियों द्वारा रस-रक्तादि पोषक द्रव्योंका आयात होता है । ये द्रव्य पञ्चभूतमय होते हैं । शुक्र, आर्तव, अष्टविध प्रकृति, पञ्चभूत, ग्यारह इन्द्रियां तथा आत्माके इस संयोगको गर्भ कहते हैं ।

गर्भपर पञ्चभूतोंकी क्रिया होकर उसको क्रमिक पुष्टि होती है तथा हाथ-पैर आदि विभिन्न अङ्ग-प्रत्यङ्ग बनते हैं । इस अवस्थामें गर्भको 'शरीर' कहा जाता है ।

शरीरको उत्पत्ति और पुष्टिमें प्रत्येक महाभूतका विशिष्ट कर्म होता है । वायु इसमें दोष, धातु, मज्जा और अङ्ग-प्रत्यङ्गका विभाग करता है—उन्हें विभिन्न आकृतियां प्रदान करता है । अग्नि पाक अर्थात् एक वस्तुको अन्य वस्तुके रूपमें परिणत करनेका कार्य करता है । जल शरीरमें क्लेद (आर्द्रता) उत्पन्न करता है, एव इस क्लेद द्वारा वायु और अग्निके प्रभावेसे होनेवाले शोषणसे शरीरका त्राण भी करता है । पृथिवी इसमें कठिन्य उत्पन्न करती है—अर्थात् शरीरावयवोंके निर्माणके लिये उपयुक्त सामग्री प्रस्तुत करती है । आकाश अवकाश (खाली स्थान) प्रदान करता है—वायु तथा अग्निको क्रियाते बननेवाले स्रोतों और आशयोंके विस्तारके लिये उन्हें सर्वत्र अवकाश देकर शरीरको वृद्धिमें सहायक होता है ।

आशय यह है कि, प्रकृति आदि चौबीस तथा आत्मा—इन पचीस तत्त्वोंका शुद्ध-शोणितके साथ संयोग होनेपर जो कार्यद्रव्य उत्पन्न होता है, उसे शरीर कहते हैं । अथवा, स्थूल विचार करें तो पञ्चमहाभूत एव आत्मा इन छ तत्त्वोंके सम्मिश्रणको शरीर कहा जाता है^२ ।

जैसा कि आगे जा कर देखेंगे, शरीरमें पृथिवी तथा जल मुख्यतः कफके रूपमें, अग्नि मुख्यतः पित्तके रूपमें और आकाश तथा वायु मुख्यतः वायुके रूपमें रह कर इसे अपने-अपने उल्लिखित तथा अन्य कर्मों द्वारा अनुग्रहीत करते हैं ।

शरीर तथा आयुर्वेदाभिमत 'पुरुष'की एकार्थता—

'पुरुष' शब्दका अर्थ प्राचीन ग्रन्थोंमें आत्मा माना गया है । स्वयं आयुर्वेदमें भी इसका यह अर्थ माना है । यथा—

चेतनाधातुरप्येकः स्मृतः पुरुषसंज्ञकः^३ ॥

च० शा० ११९६

तथापि आयुर्वेदमें उपयोगिताको दृष्टिमें रखते हुए 'पुरुष' शब्दका विशेष अर्थ स्वीकार किया गया है ।

१—प्रकृति, महत्त्व (बुद्धितत्त्व), अहकार तथा पांच तन्मात्र ये आठ प्रकृतिके भेद हैं ।

२—इस विषयका विशेष विचार 'आयुर्वेदीय पदार्थविज्ञान'में देखिये ।

३—"पुरुषः पञ्चवैशतितम कार्यकारणसयुक्तरचेतयिता भवति (सु० शा० ११८)" इत्यादिमें

भी पुरुष शब्द-इसी अर्थमें है ।

अस्मिञ्छास्त्रे पञ्चमहाभूतशरीरिसमवायः पुरुष इत्युच्यते । तस्मिन् क्रिया,
सोऽधिष्ठानम् ॥ सु. सू. १।२२

खादयश्चेतनापष्टा धातवः पुरुषः स्मृतः । च. शा. १।१६

चेतनापष्टा इत्यत्र चेतनाशब्देन चेतनाधार समनस्क आत्मा गृह्यते ; खादिग्रहणेन चेन्द्रियाणि
खादिमयान्त्यवरूढानि । अयं च वैशेषिकदर्शनपरिगृहीतत्रिकित्साधिकृतः पुरुष × × × ॥

—चक्रपाणि

पुनश्च धातुभेदेन चतुर्विंशतिकः स्मृतः ।

मनो दशेन्द्रियाण्यर्थाः प्रकृतिश्चाष्टधातुकी ॥ च. शा. १।१७

बुद्धीन्द्रियमनोऽर्थानां विद्याद् योगधरं परम् ।

चतुर्विंशतिको ह्येष राशिः पुरुषसंज्ञकः ॥ च. शा. १।३५

अत्र च बुद्धिवृत्तीनां ज्ञानानां कथनेनैवाहकारोऽपि सूचित एव, यतोऽहंकारोपजीवितैवात्मादि-
सवलितेय बुद्धिः 'अहं पश्यामि' इत्यादिरूपा भवति । × × । परमित्यव्यक्तम् । बुद्ध्यादीनां योग
मेलक धरतीति योगधरम् । अव्यक्त हि प्रकृतिरूप पुरुषार्थप्रवृत्तं बुद्ध्यादिमेलक भोगसपादक
सृजति × × × ॥

—चक्रपाणि

आयुर्वेदमें पाँच महाभूत तथा आत्माके समुदाय इन छ धातुओंके समुदायको 'पुरुष' कहते
हैं । 'पुरुष' शब्दका यह विशिष्ट अर्थ इसलिए स्वीकार किया गया है कि स्वास्थ्य-संरक्षण तथा
रोग-निवर्तन करने वाले विभिन्न उपचारोंका प्रतिपादन इसी समुदायके हितके लिए किया जाता है, तथा
ये उपचार भी इसीपर किये जाते हैं ।

कुछ विस्तारसे इसी बातको कहना चाहें तो—अष्टविध प्रकृति, दश इन्द्रिय, मन और
ज्ञानेन्द्रियोंके शब्दादि पाँच विषय इन चौबीस तथा आत्माके समुदायको आयुर्वेदमें पुरुष कहा
जाता है ।

इस परिभाषाको देखनेसे स्पष्ट होगा कि शरीर और पुरुष दोनों शब्दोंके अर्थमें कोई
भेद नहीं है ।

आयु अथवा जीवनका लक्षण बताते हुए यही वस्तु प्रकारान्तरसे कही गयी है । देखिये—

आयु या जीवनका लक्षण—

शरीरेन्द्रियसत्त्वात्मसंयोगो धारि जीवितम् ।

नित्यगश्चानुबन्धश्च पर्यायैरायुरुच्यते ॥ च० सू० १।४२

च० सू० १।४२

× × शरीर पञ्चमहाभूतविकारात्मकमात्मनो भोगायतनम् । × × यद्यपि शरीरग्रहणेनैव
इन्द्रियाण्यपि लभ्यन्ते तथापि प्राधान्यात् तानि पुनः प्रथयुक्तानि । × × धारयति शरीरं पृथितान्

१—चेतन शरीर ही औपनिषद् पुरुष है—आयुर्वेदमें इस पञ्चभूत और आत्माके समुदायभूत
शरीरके लिए पुरुष शब्दका व्यवहार हुआ है । उदाहरणतया, "हिताहारोपयोग एक एव पुरुषवृद्धिकरो
भवति, अहिताहारोपयोग पुनर्व्याधिनिमित्त इति" (च० सू० २५।३१) । उपनिषदोंमें भी इसीको पुरुष
कहा है । देखिये—'स वा एष पुरुषोऽन्नरसमय'—तैत्तिरीय०, द्वितीय बल्ली, प्रथम अनुवाक । जैसा कि
ऊपर च० शा० १।१६ की टीकामें चक्रपाणिने कहा है, वैशेषिक-दर्शनसम्मत पुरुष भी यही है ।

गन्तुं न ददातीति धारि । जीवयति प्राणान् धारयति इति जीवितम् । नित्य शरीरस्य क्षणिकत्वेन गच्छतीति नित्यग । × × × ॥

—चक्रपाणि

सत्त्वमात्मा शरीरं च त्रयमेतत् त्रिदण्डवत् ।
लोकस्तिष्ठति संयोगान् तत्र सर्वं प्रतिष्ठितम् ॥
स पुमाश्चेतनं तच्च × × × ॥

च० सू० १।४६-४७

× × × सख्येयनिर्देशादेव सख्यायां लब्धायां त्रयमिति पद मिलितानामेव ग्रहणार्थम् ।
× × यथा त्रिदण्डेऽन्यतमापाये नावस्थान, तथा सत्त्वादीनामन्यतमापायेऽपि न लोकस्थितिरित्युक्तं भवति । लोकत आलोकत इति लोक, तेनेह जङ्गमो भूतग्राम उच्यते । × × सर्वं प्रतिष्ठितमिति तस्मिन्ल्लोके कर्मफलादि व्यवस्थित, यद् वक्ष्यति—“अत्र कर्मफल चात्र ज्ञान चात्र प्रतिष्ठितम् । अत्र मोहः सुख दुःख जीवित मरण स्वता ।” (च० शा० १।२७) इति । × × × ॥ —चक्रपाणि

शरीर, तदन्तर्गत इन्द्रिय, मन और आत्माके संयोगको आयु^१ या जीवन कहते हैं । इस संयोगका नाम जीवन या जीवित इत्यलिये है कि यह प्राणोंको धारण^२ करता है । अर्थात् इस संयोगके होनेसे ही आगे कहे जानेवाले आयुर्वेदाभिमत प्राणोंकी स्थिति है, अन्यथा नहीं । इसी समुदायको धारि, नित्यग या अनुबन्ध भी कहते हैं, यद्यपि ये नाम बहुत प्रसिद्ध नहीं हैं । इसे धारि कहनेका कारण यह है कि यह शरीरको धारण करता है—इसे सड़ने नहीं देता । प्रवाहसे नित्य होनेसे इसे ‘नित्यग’ या ‘अनुबन्ध’ कहते हैं ।

जङ्गम मात्रमें दृष्टिगोचर होनेवाला ज्ञान, कर्म, कर्मफलोपभोग, सुख-दुःख, ममत्व, जीवन-मरण—ये सब उल्लिखित संयोगके ही अधीन हैं । जिस प्रकार कोई घडा तिपाईके आश्रयसे रहता है, उसी प्रकार इन्द्रिय-सहित शरीर, मन और आत्मा, इन तीनोंके संयोगपर ही प्राणिमात्रके ज्ञान, कर्म प्रभृति आश्रित हैं । इन तीनोंके समुदायको ही चेतन या पुरुष कहते हैं ।

पुरुष शब्दका उक्त आयुर्वेदाभिमत अर्थ स्वीकार करनेका कारण है । यद्यपि आयुर्वेदमें जीवन-मरणका बन्धन इत्यादि समुदायजनोंके लिए चिन्तनीय दुःखोंको भी दुःख कहा है, कहीं-कहीं

१—‘आयु’ और ‘वय’ शब्दोंका शास्त्र-शुद्ध अर्थ—आयु शब्दका यह अर्थ तथा उसका पर्याय जीवन देखनेसे विदित होगा कि वीजवाहिनीमें शुक्र-शोणित तथा सूक्ष्म शरीरका संयोग होनेके कालसे आरम्भ करके मृत्युपर्यन्त जबतक यह संयोग चालू रहता है तबतककी स्थितिको ‘आयु’ कहते हैं । इसीको अङ्गरेजीमें ‘लाइफ’ (Life) कहते हैं । उम्र या अवस्था (अङ्गरेजी में Age—एज) के अर्थमें जो इस शब्दका प्रयोग चला आ रहा है, वह शुद्ध नहीं है । उनके लिए ‘वय’ शब्द सस्कृत तथा आयुर्वेदमें सिद्ध है । वही अब रुढ़ किया जाना चाहिये । भाषाकी शुद्धिकी दृष्टिसे तथा भिन्न-भिन्न अर्थोंके वाहक शब्दोंसे भाषाको समृद्ध करनेकी दृष्टिसे भी दोनों शब्दोंका अपने-अपने अर्थमें प्रयोग होना उचित है । अन्य भारतीय भाषाओंकी बात में नहीं जानता, गुजराती और मराठीमें तो ‘वय’ शब्द अपने शुद्ध अर्थमें प्रचलित है ।

२—इन शब्दोंमें ‘प्राणधारण’ अर्थकी जीव धातु है ।

उनसे मुक्तिके उपायोंका निर्देश भी किया है, तथापि वे दुःख आयुर्वेदके मुख्य लक्ष्य नहीं। आयुर्वेदमें तो शरीर और मनके रोगोंको अपना विषय मानकर उनका ही विचार किया गया है।

अन्य शास्त्रोंमें तथा आयुर्वेदमें भी क्वचित् पुरुष नामसे प्रसिद्ध आत्माका अस्तित्व शरीर और मनके विना अकिञ्चित्कर है। सांख्योंका अनुसरण करते हुए आयुर्वेदमें आत्माको निर्विकार और निष्क्रिय माना है। उसके सांनिध्य (विद्यमानता) मात्रसे शरीर और मनमें चैतन्यके लक्षण स्फुरित होते हैं। यह वस्तुस्थिति होनेके कारण पुरुष शब्दका उक्त विशाल परन्तु अपने शास्त्रमें ही मर्यादित अर्थ आयुर्वेदके तन्त्रकारोंने माना है। एव आत्माके निर्विकार होनेके कारण रोगोंका आश्रय शरीर और मन होनेसे उन्हीके प्राकृत-विकृत स्वरूप तथा कर्मोंका विचार किया गया है।

व्यवहारमें छगमताको लक्ष्यमें रखते हुए, आत्मा तथा प्रकृतिके सूक्ष्म भेदोंका केवल नामनिर्देश करके और प्रचलित सिद्धान्तमें यत्किञ्चित् परिवर्तन करके पिण्ड और ब्रह्माण्डके द्रव्यमात्रको आयुर्वेदमें पाञ्चभौतिक माना गया है। देखिये—

चिकित्साका विषय पाञ्चभौतिक शरीर तथा मन है—

तन्मयान्येव भूतानि तद्गुणान्येव चादिशेत् ।

तैश्च तल्लक्षणः कृत्स्नो भूतग्रामो व्यजन्यत ॥

तस्योपयोगोऽभिहितश्चिकित्सा प्रति सर्वदा ।

भूतेभ्यो हि परं यस्मान्नास्ति चिकित्सिते ॥ सु० शा० १।३८

यतोऽभिहितं—“तत्संभवद्रव्यसमूहो भूतादिरुक्तः” । भौतिकानि चेन्द्रियाण्युर्वेदे वर्ण्यन्ते तथेन्द्रियार्थाः ॥ सु० शा० १-१२-१४

× × तन्मयानीति अवकाशचलोष्णद्रवखरस्वभावादिधर्मविशेषाक्रान्तप्रकृतिपरिणाममयानि, भूतान्याकाशादीनि, तद्गुणान्येव सत्त्वरजस्तमोगुणान्येवेत्यर्थ, सत्त्ववहुलमाकाशमित्याद्युक्तत्वात् । × × तैराकाशादिभिर्भूतैः, तल्लक्षणो भूतलक्षण, भूतग्राम स्थावरजङ्गमात्मक, व्यजन्यत विविधो जनितः । भूतानां पृथिव्यादीनां पुनर्लक्षण स्थिरगुरुकठिनत्वमित्यादि, तल्लक्षणश्च स्थावरजङ्गमात्मको भूतग्राम × × । तेभ्यः पञ्चभूतारब्धभूतग्रामेभ्यः परं चिकित्सिते चिन्ता नास्ति । तदुक्तमाद्येऽध्याये, “तत्रास्मिन् पञ्चमहाभूतशरीरिसमवायु पुरुष इत्युच्यते, तस्मिन् क्रिया, सोऽधिष्ठान । कस्मात् ? लोकद्वैविध्यात्, लोको हि द्विविधः—स्थावरो जङ्गमश्च, तस्मिन् पुरुष प्रधान, तस्योपकरणमन्यत्”—(सु० शा० १।२२) इति । तेन पञ्चभूतारब्धस्यैव भूतग्रामस्य चिकित्सितोपकरणत्वम् । अतो भूतेभ्यः परं यदव्यक्तादि तत्र चिन्ताऽपि नास्ति × × । तस्य पुरुषस्य संभवद्रव्याणि शुक्रशोणितादीनि तेषां समूहः सयोगविशेषः । कथंभूत ? भूतादि ; भूत पृथिव्यादिकमादिर्मूलकारण यस्य स तथा । न परं पुरुषसंभवद्रव्यसमूहस्य भूतादित्वाभिधानात् भूतेभ्यः परं चिन्ता नास्ति, किं त्वेतस्मादपीत्याशङ्क्याह—भौतिकानि चेत्यादि । × तथा चोक्तं पञ्चभूतात्मकत्वेऽपि—“स्व श्रोत्रे स्पर्शने वायुर्दर्शने तेज उत्कटम् । सलिल रसने भूमिघ्राणे तज्जैर्निरूपितम्”—इति । इन्द्रियाणामर्थः शब्दस्पर्शरूपरसगन्धा, ते चायुर्वेदशास्त्रे तथा भौतिका इत्यर्थः । उक्तं च—“शब्दो वैहायस, स्पर्शो वायवीयः प्रकीर्तितः । रूपमाग्नेयमाप्योऽन्न रसो, गन्धन्तु पार्थिवः” इति ॥

—उद्धन

स्थावर-जङ्गमात्मक सृष्टिकी आदि मूल प्रकृति त्रिगुणमयी है—विभिन्न लक्षणोंवाले सत्त्व, रज

और तम इन तीन गुणोंके समुदायसे बनी है^१। उत्पत्तिक्रमानुसार आदिप्रकृतिसे आकाशादि पांच महाभूत उत्पन्न हुए हैं। ये महाभूत भी त्रिगुणमय हैं। माय ही इनमें अवकाश-चलत्व-उष्णत्व-द्रवत्व-स्रस्त्व आदि विविध गुण भी हैं। इन पञ्चभूतोंके समुदायसे सृष्टिके स्थावर-जड़म समस्त द्रव्य बने हैं। द्रव्य सभी पञ्चभूतात्मक होनेसे सबके गुण उतरते हैं, परन्तु प्रत्येक द्रव्यमें एक अथवा अधिक भूतका प्राधान्य होता है। इस अधिक भूतके अनुसार ही द्रव्यमें गुणोंकी विभेदना तथा उसके पार्थिव आदि नाम होते हैं।

आयुर्वेदमें सिद्धान्त-रूपसे सृष्टिका मूल कारण प्रकृतिको मानकर भी उपयोग अर्थात् व्यवहारके क्षेत्रमें सब द्रव्योंको पाञ्चभौतिक (पञ्चभूतोत्पन्न) ही माना है। शरीर, इन्द्रिय, मन तथा इनके उपकरण-भूत (विभिन्न प्रकारसे उपयोगमें आनेवाले) सभी वायु द्रव्योंका मूल कारण महाभूत ही माने गये हैं। चिकित्सामें महाभूतोंकी अपेक्षया सूक्ष्म द्रव्योंका न उपयोग है, न आयुर्वेदमें उनका विचार किया गया है।

आशय यह है कि—शरीरके सभी अवयव (दोष, धातु आदि) पञ्चभूतोंसे ही बने हैं। आहार-विहारके व्यतिक्रमसे शरीरवयवोंमें भूतोंकी अधिकता हो जानेसे उस भूतकी अधिकतावाले अवयवकी वृद्धि होती है, जिससे शरीर लण होता है। उधर, किसी महाभूतकी अल्प मात्रा शरीरमें पहुँचनेसे उस महाभूतमें बनाव अवयव क्षीण होता है, जिससे वह अपना प्रकृति-नियत कार्य कर नहीं सकता और शरीर रोगाक्रान्त होता है। प्रथम प्रकारकी विपमताके निवारणके लिए उस महाभूतकी न्यूनतावाला तथा द्वितीय प्रकारकी विपमता दूर करनेके लिए उस महाभूतकी अधिकतावाला आहार-विहार लेना चाहिये।

द्रव्योंकी पाञ्चभौतिकताका उक्त प्रकारसे चिकित्सामें उपयोग और भी सूत्रोप और सुगम करनेके लिए शरीरान्तर्गत अवयवों तथा वायु आहारौषध-द्रव्योंके गुणोंको ही लक्ष्यमें रखनेकी परिपाटी नियत की गयी है। अर्थात् शरीरके अवयवों तथा वायु द्रव्योंका परिचय उनकी रचना करनेवाले महाभूतोंके निर्देशके रूपमें नहीं कराया गया है, किन्तु उन महाभूतोंसे उत्पन्न गुणोंके उल्लेखके रूपमें कराया गया है। साथ ही यह सिद्धान्त स्वीकार किया गया है कि—जिस आहार-विहार तथा औषधमें जो गुण अधिक होते हैं, उसका सेवन करनेसे शरीरमें उसी अवयवकी पुष्टि होती है, जिसमें वही गुण अधिक होते हैं। इसके विपरीत, आहारौषध-द्रव्यों तथा विहारमें जिन गुणोंकी न्यूनता होती है, उनके सेवनसे उस गुणकी अधिकतावाले अवयवोंका हान्न होता है—

समानगुणाभ्यासो हि धातूनां वृद्धिकारणम्^२।

च० सू० १२ ५।

अब तब हमने देखा कि आत्मा, शरीर और मनके सयोगभूत जीवित शरीरको आयुर्वेदमें पुरुष, आयु आदि विभिन्न नाम दिये गये हैं। इसीका प्रसिद्ध नाम 'प्राणी' भी है। प्राण शब्दका प्रचलित अर्थ श्वासक्रियामें प्रविष्ट और निर्गत होनेवाला वायु है। इसीका कुछ व्यापक अर्थ प्राणापानादि पांच वायु है। दर्शन और आयुर्वेद दोनोंमें यह अर्थ प्रसिद्ध है। परन्तु आयुर्वेदमें प्राण और प्राणीका अर्थ अधिक व्यापक है। देखिये—

प्राण—

अग्निः सोमो वायुः सत्त्वं रजस्तमः पञ्चेन्द्रियाणि भूतात्मेति प्राणाः ॥ सु० शा० ४।३

१—सत्त्व-रज-तमको यद्यपि गुण कहा है, तथापि ये गुरु-लघु आदिके समान गुण नहीं। यत् सत्य ये द्रव्य हैं। देखिये 'आयुर्वेदीय पदार्थ विज्ञान'।

२—इस विषयके अन्य प्रमाण—आयुर्वेदीय पदार्थविज्ञान, सामान्य-विशेष-प्रकरणमें देखिये।

× × अग्निरत्र पाचकभ्राजकालोचकरक्षकसाधकानां पाञ्चभौतिकानां सर्वधात्वनुगानां चोष्मणां शक्तिरूपतयाऽवस्थितो वाचोऽधिदेवतमापन्नो बोद्धव्यः । ग्लेन्मरसशुक्रादीनां तोयात्मकानां भावानां रसनेन्द्रियस्य च शक्तिरूपतयाऽवस्थितो मनसोऽधिदेवत्वामापन्नः सोम इति । वायुः पञ्चात्मक प्राणादिभेदेन । सत्त्वरजस्तमांसि तु प्रकृतेरष्टरूपाया गुणा । × × भूतात्मा शुभाशुभ-कर्मभिः परिगृहीत कर्मपुरुष । एते चाग्नीपोमादय प्राणयन्ति जीवयन्तीति प्राणा । तत्राग्निस्ता-वदाहारपाकादिकर्मणा प्राणयति, सोमश्च सौम्यधातोरोज प्रभृते पोषणेन, वायुश्च दोषधातुमलादीनां संचारणेनोच्छ्वासनिःश्वासाभ्यां च, सत्त्व रजस्तमश्च मनोरूपतया परिणत भूतात्मन शरीरान्तरग्रहण-मोक्षणे हेतुरिति तदपि प्राणयति, पञ्चेन्द्रियाणि चक्षुरादीनि रूपादिग्रहणकर्मणा प्राणयन्ति, एव भूतात्मा कर्मपुरुषोऽप्यशेषस्यैव कर्मराशेपचेतनाहेतुरिति प्राणयति ॥ —डक्कन

अग्नि, सोम, वायु सत्त्व, रज, तम, पाँच ज्ञानेन्द्रियाँ तथा जीवात्मा—इन वारहको प्राण कहा जाता है ।

यहाँ अग्निका अर्थ है वह पदार्थ, जो शरीरान्तर्गत सर्व धातुओंमें विद्यमान पाचक, भ्राजक आदि पाञ्चभौतिक पाँच पित्तोंको शक्ति देता है तथा जो वाणीकी अधिष्ठात्री देवता है । सोमका अर्थ है वह पदार्थ, जो शरीरगत जलभूतप्रधान कफ, रस, शुक्र आदि द्रव्योंको शक्ति देता है तथा जो मनका अधिष्ठाता है । वायुका अर्थ है प्राणापान आदि पाँच प्रकारका वायु । सत्त्व, रज, तम प्रकृतिके गुण हैं, जो शरीरमें मनके रूपमें स्थित हैं । आत्माका अर्थ प्रसिद्ध ही है ।

इन अग्नि, सोम आदिको प्राण इस लिए कहते हैं कि ये जीवनको (शारीरादिके सयोगको) धारण किये रहते हैं—विच्छिन्न नहीं होने देते । अग्नि आहारके पाक (रूपान्तर-प्राप्ति) आदि कर्मों द्वारा जीवनको टिकाये रखता है, सोम ओज आदि सौम्य धातुओंके पोषण द्वारा, वायु दोष-धातु-मल आदिके संचारण एव उच्छ्वास-निःश्वास द्वारा, मन सूक्ष्म शरीर तथा उसके अङ्गभूत जीवात्माका पूर्व-शरीरसे विच्छेद तथा वर्तमान शरीरसे सयोग कराकर, ज्ञानेन्द्रियाँ अपने-अपने रूपादि विषयोंका ग्रहण कराती हुई तथा आत्मा अपने सांनिध्यसे सपूर्ण कर्मोंकी प्रवृत्तिका मूल होनेके कारण इस सयोगका धारण (प्राणन) करता है । इन प्राणोंसे युक्त होनेसे इस शरीरको प्राणी कहते हैं । यद्यपि जङ्गमोंके समान स्थावरों (उद्भिज्जों) के लिए भी पुरुष या प्राणी शब्दका प्रयोग शास्त्रशुद्ध है, तथापि इन शब्दोंका प्रयोग जङ्गमोंके लिए ही रूढ है ।

उल्लिखित प्राण यद्यपि शरीरके अणु-अणुमें व्याप्त हैं, तथापि इनके कुछ विशेष स्थान हैं । इन्हें आघात होनेसे किंवा निज रोगों द्वारा इनके आक्रान्त होनेसे शरीरको विशेष क्षति होती है । इन स्थानोंको प्राणायतन कहते हैं । ये प्राणायतन निम्नोक्त हैं ।—

प्राणायतन—

दशैवायतनान्याहुः प्राणा येषु प्रतिष्ठिताः ।

शङ्खौ मर्मत्रयं कण्ठो रक्तं शुक्रौजसी गुदम् ॥

च० सू० २९।३

मर्मत्रयमिति हृदयवस्तिशिरांसि ॥

—चक्रपाणि

इयमप्यर्थपरा सज्ञा, न शब्दानुकारिणी । आयतनानीवायतनानि, तदुपघाते प्राणोपघातात्, तन्नाशे च प्राणनाशादित्यर्थ, न प्राणस्य जीविताख्यस्य शरीरेन्द्रियसत्त्वात्मसयोगरूपस्य शङ्खादय एव परमाशया, तस्य कृत्स्नशरीराद्याश्रयत्वात् ॥

च० सू० २९।१ पर

—चक्रपाणि

शृङ्गाटकान्यधिपतिः शङ्खौ कण्ठसिरा गुदम् ।

हृदयं वस्तिनाभ्यौ च भ्रन्ति सद्यो हतानि तु ॥

सु० शा० ६।९

× × चत्वारि शृङ्गाटकानि, एकोऽधिपति, शङ्खौ द्वौ, कण्ठसिरा अष्टौ मातृका, गुद हृद्य वस्तिर्नाभि चेत्येकैकम् ॥ —उहून

दोनो शङ्ख (कनपटियां), चार शृङ्गाटक मर्मों तथा एक अधिपति मर्मका आश्रयभूत शिर, हृदय, वस्ति, आठ मातृका सिराओंका स्थान होनेसे कण्ठ, रक्त, शुक्र, ओज, गुद और नाभि ये कायचिकित्सा और शल्यतन्त्र की दृष्टिमें प्राणोंके आयतन (विशेष स्थान) हैं। रक्त, ओज और शुक्रके अनिरिक्त अन्य स्थानोंको शल्यतन्त्रमें सद्य प्राणहर मर्म कहा है^१ ।

इस विवेचनसे स्पष्ट है कि शरीर, जीवन, आयु किंवा पुरुष इत्यादि नामोंसे प्रसिद्ध यह जीवित शरीर सक्षेपमें तीन द्रव्योंके संयोगसे बना है—शरीर, आत्मा और मन । “आयुर्वेदीय पदार्थविज्ञान” के अनुशीलनसे विदित होगा कि इन तीनमें आत्मा निर्विकार है । उसकी उपस्थितिमात्रसे शरीर और मनमें विभिन्न क्रियाएँ होती हैं, इतना ही । परिणामतया, आयुर्वेदीय रचनाशारीर, क्रियाशारीर, चिकित्सा, शल्यतन्त्र आदिके विचारणीय विषय दो ही रह जाते हैं—शरीर और मन । रोगोंके अधिष्ठान या आश्रय वे दो ही हैं । देखिये—

रोगके अधिष्ठान-शरीर और मन—

शरीरं सत्त्वसंज्ञं च व्याधीनामाश्रयो मतः ।

तथा सुखानाम् × × × ॥

च० सू० १।५५

× × × असमासेन च पृथगपि शरीरमनसोर्व्याध्याश्रयत्व दर्शयति । यत् कुण्डादयः शारीरा एव, कामादयस्तु मानसा, उन्मादादयश्च द्व्याश्रया । × × सुखानामित्यारोग्याणाम् । वचन हि— “सखमज्ञकमारोग्य विकारो तु एवमेव च ।” (च० सू० ६।४) × × ॥ —चक्रपाणि

द्विविधं (चैषा रोगाणाम्) अधिष्ठानम्—मनःशरीरविशेषात् ॥

च० सू० २०।३

द्वे रोगानीके अधिष्ठानभेदेन, मनोऽधिष्ठानं शरीराधिष्ठानं च ॥

च० वि० ६।३

रोगोंके आश्रय दो हैं—शरीर और मन । अर्थात् जितने रोग हैं वे इन्ही दो में होते हैं । कई रोग केवल शरीरमें होते हैं, कई केवल मनमें और कई दोनोंमें । आश्रयभेदका अभिप्राय यहाँ इतना ही है कि कई रोगोंका मूल शरीरमें होता है, कइयोंका मनमें । उत्पन्न होनेके पश्चात् तो शरीर रोगोंके कारण मन और मानस रोगोंके कारण शरीर उत्पन्न होता है । इसका कारण मन और शरीरका परस्पर गाढ़ सम्यग् होना है ।

रोगोंके समान आरोग्यके अधिष्ठान भी शरीर और मन ये दो हैं ।

जैसा कि ऊपर कह आये हैं, शरीरकी रचना या स्वरूपमें किसी प्रकारका विकार या अस्वाभाविकता उत्पन्न होनेसे किंवा उसकी क्रियामें कोई अन्यथाभाव हो जानेसे जो रोग उत्पन्न होते हैं उनका उगमतासे ज्ञान हो सकता है, यदि हमें उनकी प्राकृत रचना और क्रियाका यथास्थित ज्ञान हो । क्रियाशारीरमें रोगके अधिष्ठानभूत शरीर और मनकी प्राकृत क्रियाओंका विचार किया जाता है ।

यह प्रत्यक्ष है कि शरीर अनेक अवयवों या अङ्ग-प्रत्यङ्गोंसे बना है । प्रत्येककी अपनी-अपनी

१—शङ्ख तथा उसके आसपास स्थित मर्म, शृङ्गाटक, अधिपति, मातृका, हृदय, गुद, नाभि, वस्ति तथा शिरके सीमन्त मर्मोंका विशेष विवरण जाननेके लिए देखिये—सु शा ६। हृदय, शिर तथा वस्ति मर्मोंका वर्णन च. सि. ९ में देखिये । रक्त, शुक्र और ओजका महत्त्व जाननेके लिए इसी ग्रन्थके प्रकरण देखिये ।

प्रकृति-नियत क्रिया है। इन अङ्ग-प्रत्यङ्गोंकी क्रिया समझनेके पूर्व यह देखना आवश्यक है कि आयुर्वेद मतानुसार शरीरका अङ्ग-प्रत्यङ्ग विभाग किस प्रकारका है। अङ्गोंका विभाग आयुर्वेदमें निम्न प्रकारसे किया गया है।

शरीरके छः अङ्ग—

तत्रायं शरीरस्याङ्गविभागः, तद्यथा—द्वौ वाहू, द्वे सक्रियनी, शिरोग्रोवम्, अन्तराधिः
इति षडङ्गमङ्गम् ॥ च० शा० ७५

× × अन्तराधिर्मध्यम् ॥

—चक्रपाणि

तच्च (शरीरं) षडङ्गं—शाखाश्चतस्रो, मध्यं पञ्चमं, षष्ठं शिर इति ॥

मध्यमिदं कण्ठादिगुदपर्यन्तम् ॥

सु० शा० ५१३—इह्न

कोष्ठः पुनरुच्यते महास्रोतः शरीरमध्यं महानिम्नमासपकाशयश्च पर्यायशब्देस्तन्त्रे ॥

च० सू० ११४८

× × उक्तं च कोष्ठविवरणे—“स्थानान्यामाग्निपक्वानाम् × × ” इति ॥

—चक्रपाणि

शरीरके छ अङ्ग हैं—दो वाहु, दो सक्रिय (पैर), एक मध्य (घट) तथा एक ग्रीवासहित शिर। दो वाहु तथा दो सक्रिय इन चारका एक नाम शाखा^१ भी है। मध्यको कोष्ठ^२ भी कहते हैं।

१—Extremities—एक्स्ट्रिमिटीज़। हाथोंके लिये अङ्गरेजीमें upper extremity (अपर एक्स्ट्रिमिटी) तथा पैरोंके लिये Lower extremity (लोअर एक्स्ट्रिमिटी) शब्द हैं।

शाखा शब्दका अन्य अर्थ—स्मरण रहे, शाखा शब्दका शास्त्रमें अन्य अर्थ भी है—शाखा रक्तादयो वातवस्त्वक् च (च० सू० ११४८)—रक्तादि छ धातु, त्वचा (और त्वचान्तर्गत रस-धातु) को शाखा कहते हैं। दोषोंके प्रसरके प्रकरणमें त्रिविध रोग-मार्गोंके निर्देशके प्रसंगमें इसकी विशेष व्याख्या की जायगी। रस धातुका जो अंश अन्यत्र रहता है उसकी गणना स्थान भेदसे कोष्ठ या मर्मास्थि-सधिमै होती है।

२—कोष्ठ—“स्थानान्यामाग्निपक्वानाम् मूत्रस्य रुधिरस्य च। हृदण्डुक फुफुसश्च कोष्ठ इत्यभिधीयते” (सु० शा० २१९२)।—अर्थात् आम्लाशय, अग्न्यागय (अग्निरूप पाचक पित्तकी क्रियाका स्थान होनेसे पच्यमानाशय या क्षुद्रान्त्र), पक्वाशय (स्थूलान्त्र, उत्तर गुद, अधर गुद), मूत्रस्थान (वृक्क, गवीनीद्वय तथा मूत्राशय), रक्ताशय (रक्तकी उत्पत्ति तथा सग्रहका स्थान होनेसे यकृत और प्लीहा), हृदय, उण्डुक (बृहदन्त्रोंका प्रारम्भिक भाग, चरकका पुरीषाधार) और फुफुस ये सब मिलकर कोष्ठ कहाते हैं। सक्षेपमें आधुनिकोंकी उरोगुहा (Thorax-थोरैक्स), उदरगुहा (Abdomen-एब्डॉमिन) तथा श्रोणी गुहा (Pelvis-पेल्विस) ये तीन गुहायें या अवकाश (Cavities-केविटीज़) मिलकर कोष्ठ कहाते हैं।

पन्द्रह कोष्ठाङ्ग—चरकने पन्द्रह कोष्ठाङ्ग नामसे कोष्ठका यही अर्थ बताया है। देखिये—“पञ्चदश कोष्ठाङ्गानि, तद्यथा—नाभिश्च, हृदय च, क्लोम च, यकृच्च, प्लीहा च, वृक्को च, वस्तिश्च, पुरीषाधारश्च, आम्लाशयश्च, पक्वाशयश्च, उत्तरगुद च, अधरगुद च, क्षुद्रान्त्र च, स्थूलान्त्र च, वपावहन चेति” (च० शा० ७१०) ॥—क्लोम पिपासास्थानम्। वस्तिर्मूत्राशयः। उत्तरगुदो यत्र पुरीषमवतिष्ठते, येन तु पुरीष निष्कामति तदधरगुदम्। वपावहन मेदस्थान तैलवर्तिकेति ख्यातम् ॥

—चक्रपाणि
नाभि, हृदय, क्लोम, यकृत, प्लीहा, दो वृक्क, वस्ति, पुरीषाधार (उण्डुक), आम्लाशय, पक्वाशय, उत्तरगुद, अधरगुद, क्षुद्रान्त्र, स्थूलान्त्र और वपावहन ये पन्द्रह कोष्ठाङ्ग हैं।

शरीरके अङ्गोंका उक्त विभाग होते हुए भी आयुर्वेदमें अधिक प्रसिद्ध और उपयोगमें आनेवाला विभाग दोष, धातु, उपधातु तथा मलके रूपमें किया गया शरीरका विभाग है।

दोष, धातु और मल शरीरके मूल हैं—

दोषधातुमलमूलं हि शरीरम् ॥

सु० सू० १५१३

यथा वृक्षादीनां सभवन्यितिप्रलयेषु मूल प्रधान तथा शरीरस्य वातादय इत्यर्थ ॥ —इहान् मूलमिव मूलम् × ×। वृक्षादीनां मूल यथा विकृताविकृत तेषां क्षयोपचयेहेतुमद्वेदेव दोषादयोऽपि शरीरस्य ॥ —हाराणचन्द्र

दोषधातुमला मूलं सदा देहस्य ॥

अ० ह० सू० ११११

दोषा वातादय, धातवो रसादय, मला मूत्रादय, ते देहस्य मूलमिव मूलम्। यथा वृक्षस्य मूलमिव मूलम् × ×। वृक्षादीनां मूल यथा विकृताविकृत तेषां क्षयोपचयेहेतुमद्वेदेव दोषादयोऽपि शरीरस्य ॥ —अरुणदत्त

दोषादीन् वर्जयित्वा नान्यच्छरीरमवह शरीरं दृश्यते। त एव सयुक्ता देह इति यावत् ॥ अ० म० सू० १६१ में इन्दु

त्रयो दोषा धातवश्च पुरीषं मूत्रमेव च।

देहं संधारयन्त्येते ह्यव्यापन्ना रसेंहितेः ॥

सु० उ० ६६१६

इन अवयवोंमें कशोम अचतक मदिग्ध हैं। उत्तरगुद वृहदन्त्रोंका वह भाग है जिसमें पुरीष जब आकर उतरता है तो मलेत्सर्गका वेग (इच्छा, हाजन) होता है। मलप्रवृत्ति होने तक पुरीष यही रहता है। (चक्रपाणिके वचनमें आये 'अवतिष्ठते' का यही अभिप्राय है, जो हमने दिया है। 'अव' उपसर्गका अर्थ 'नीचे' होता है, यथा अवतार आदि शब्दोंमें)। पुरीष जिस अवयवमें बाहर निकलता है उसे 'अधरगुद' कहते हैं। अङ्गरेजीमें इन्हें क्रमश Rectum (रेक्टम) तथा Anus (एनस) कहा जाता है। रेक्टमके लिये 'प्रत्यक्षशरीर' में गुदनलिका यह नवनिर्मित शब्द प्रयुक्त हुआ है। प्राचीन शब्द 'उत्तरगुद' होनेसे बड़ी ग्राह्य है। वपावहन आधुनिकोंकी Peritoneum (पेरीटोनियम) नामक कलामय तथा सव ओरसे बन्द यैली है जिनमें उदरगुहाके अवयव चारों ओरसे अन्तःप्रविष्ट होकर रहते हैं। चक्रपाणिने इसे मेदका स्थान कहा है। वस्तुतः उदरमें मेदका सचय इसी पर होता है। टीकाकारने यह भी कहा है कि इसका लोकमें प्रचलित नाम 'तैलवर्तिका' है। टीकाकारके प्रान्त वङ्ग देशमें अब भी तैलवर्तिका शब्द पेरीटोनियमके लिए व्यवहृत होता है। जलोदरमें उपस्नेहसे द्रवाश रिसकर इसी यैलीमें संचित होता है।

चरकके ऊपर शृत वचन (च० सू० १११४८) में कोष्ठका पर्याय शरीरमध्य (वड़) तथा महास्रोतम् कहा है। तथापि सभवतः इसका अर्थ धड़के अन्तर्गत अवकाश है। महास्रोतस् शब्दका प्रयोग आधुनिक लेखक मुखसे गुदपर्यन्त अन्नप्रणाली (Alimentary canal-एलीमेण्टरी कैनाल, Digestive tract-डाइजेस्टिव ट्रैक्ट) के लिए करते हैं। कोष्ठ शब्द बहुधा आमाशय-पक्वाशयके अर्थमें सीमित देखा जाता है—यथा क्रूर कोष्ठ, मृदु कोष्ठ इत्यादि शब्दों में।

चरकनिर्दिष्ट कोष्ठाङ्गोंमें तथा कोष्ठकी व्याख्यामें आमाशय शब्दसे मुख तथा अन्नवह स्रोत दोनोंका ग्रहण अभीष्ट है। कारण, उनमें भी आम अर्थात् अपक्व अन्न रहता है। इसी युक्तिसे दोनों अवयवोंका महास्रोतसमें भी अन्तर्भाव होता है। सुश्रुतनिर्दिष्ट व्याख्यामें आये आमाशय शब्दका अर्थ इसी युक्तिसे मुख, अन्नवह, आमाशय तथा क्षुद्रान्न लें तो अग्न्याशयका अर्थ बदलकर आधुनिकों द्वारा व्यवहृत अर्थ (Pancreas-पैनक्रियास) लिया जा सकता है।

× × अत्र्यापन्ना अविकृति गता । रसैर्हितैरिति मधुरादिरसै पथ्यैरित्यर्थ । × × ॥—उल्लेख

दोष, धातु और मल शरीरके मूल अर्थात् समवायी कारण (उपादान कारण) हैं । वस्त्र जैसे सूत्रोंसे अथवा घडा मृत्तिकासे बनता है उसी प्रकार शरीर दोष, धातु तथा मलके योगसे बना है । मूलका अर्थ यहाँ यह भी है कि उद्भिज्जोंमें जो स्थान मूलका है, वही स्थान शरीरमें दोष, धातु तथा मलका है । जैसे उद्भिज्जोंकी वृद्धि या क्षय, किंवा आरोग्य और अनारोग्य मूलपर ही अवलम्बित है वैसे शरीरकी वृद्धि या क्षय तथा आरोग्य अथवा अनारोग्यके मूल हेतु दोष, धातु और मल ही हैं । पथ्य-सेवनके कारण ये अविकृत हों, तो शरीर अविकृत और स्वस्थ रहता है ; ये ही अपथ्य-सेवनके कारण विकृत हों, तो शरीर विभिन्न प्रकारसे खण होता है ।

दोषोंका प्राधान्य—

जैसा कि आगे सविस्तर देखेंगे, दोष, धातु और मल, इन तीनमें भी प्राधान्य दोषोंका है । शरीरकी सम्पूर्ण जीवनोपयोगी क्रियाओंका मूल वस्तुतः दोष ही हैं । ये प्रकृतिस्थ रहें तो इनके द्वारा होनेवाली क्रियाएँ सुस्थित होती हैं, साथ ही धातु और मल भी प्रकृतिस्थ रह कर शरीरके आरोग्यको बनाये रखते हैं । दोष विकृत हुए तो उनकी प्राकृत क्रियाएँ यथावत् नहीं होतीं, प्रत्युत अनेक प्रकारके रोग शरीरमें प्रादुर्भूत होते हैं, अपरच, धातु और मल भी विकृत होकर रोगमें वृद्धि करते हैं ।

दोषोंके दो प्रकार--शारीर और मानस-

जैसे रोगके अधिष्ठान शरीर और मन दो हैं, वैसे इनमें विकृति या रोग उत्पन्न करनेवाले दोषोंके भी दो प्रकार हैं—शारीर दोष और मानस दोष ।

वायुः पित्तं कफश्चोक्तः शारीरो दोषसंग्रहः ।

मानस. पुनरुद्दिष्टो रजश्च तम एव च ॥

च० सू० १५७

× × अत्र प्रधानत्वाद्ग्रे वायुस्त । × × वातमनु पित्त प्रधान, शरीरमूलभूताग्निहेतुत्वात् तथा कफाधिकविकारकर्तृत्वात् तथा कफापेक्षया चाशुकारित्वात् । × × × । आदौ रज उक्तं प्राधान्यात्, वचन हि—“नारजस्क तम प्रवर्तते” (च० वि० ६) × × ॥ चक्रपाणि

वायुः पित्तं कफश्चेति त्रयो दोषाः समासतः ॥

अ० ह० सू० १५६

× × ननु प्रस्तुतत्वादिह धातुसञ्ज्ञया वातादयो निर्देष्टु न्याय्या, न दोषसञ्ज्ञया । अस्त्येवैतत् । किन्तु रसादिदूषणपूर्वकमेपां विकारकरणे सामर्थ्यमिति प्रदर्शनार्थं दोषसञ्ज्ञया ते निर्दिष्टा, न धातुसञ्ज्ञया । न एते धातुरूपा जातु विरुद्धत्व कुर्वन्ते देहधारकवर्धकत्वात् । एते मुनिनाऽपि चरकेण पूर्वं दोषसञ्ज्ञयैव निर्दिष्टा । × × × ॥

—अरुणदत्त

× × रजस्तमश्च मानसौ दोषौ । × × वातपित्तश्लेष्माणस्तु खलु शारीरा दोषाः × × ॥

च० वि० ६१५

शारीर दोष तीन हैं—वात (वायु), पित्त और कफ (श्लेष्मा) । मानस दोष दो होते हैं—रज और तम ।

वात-पित्त-कफको शरीरके धारक और वर्षक होनेसे धातु कहना न्याय्य है, तथापि स्वयं दूषित होकर तथा धातुओं और मलोंको दूषित करके शरीरमें रोग उत्पन्न करनेका स्वभाव (धर्म) वातादिका ही है, धातुओं और मलोंका नहीं, यह सूचित करनेके लिये इन्हें दोष यह प्रधान सज्ञा दी गयी है ।

रोगोंके प्रत्यासन्न और व्यवहित कारण—

निदान-प्रकरणमें दोषोंको प्रत्यासन्न हेतु (साक्षात् कारण) कहा जाता है। असात्म्ये-न्द्रियार्थसंयोग, काल (परिणाम) तथा प्रज्ञापराध, इन तीनको व्यवहित (विप्रकृत या परोक्ष) कारण कहा जाता है। दोषों की विकृतिमें रोगोंकी साक्षात् उत्पत्ति होनेसे दोष रोगोत्पत्तिमें प्रत्यासन्न कारण हैं। प्रज्ञापराध भाद्रि कारण दोषोंको विकृति उत्पन्न करके रोगोंको उत्पन्न करते हैं, अतः विप्रकृत कारण कहे जाते हैं। प्रज्ञापराध तीनों विप्रकृत कारणोंमें मुख्य तथा अन्य दो का मूल है।

वात तथा रजका प्राधान्य—

शरीर दोषोंमें वात प्रधान है। कारण, वह प्रकृतिम्य हो तो शेष दोषों, धातुओं और मलोंको भी प्रकृतिम्य रखता है। शेष दोषों, धातुओं और मलोंको यद्यपि अपनी-अपनी प्राकृत क्रियाएँ हैं तथापि उनका प्रवर्तक वायु ही है। वायु ही मनका भी प्रवर्तक है। यह विकृत हो जाय तो जहाँ उसकी विकृतिमें होनेवाले विभिन्न रोग होते हैं, वहाँ इतर दोष, धातु, मल तथा मन भी विकृत होनेमें उसकी विकृतिसे होनेवाले रोग भी उत्पन्न होते हैं। निदान तथा चिकित्सा के व्यवहारमें वायुके इस प्राधान्यको मदा दृष्टिगत रखना चाहिए।

मानस दोषोंमें रजोगुण प्रधान है। कारण, तमोगुण की वृद्धि होते हुए भी रजके बिना उसको प्रवृत्ति (अपना प्राकृत-विकृत कर्म करानेका सामर्थ्य) नहीं होती। सत्त्वगुणकी दोषोंमें गणना नहीं है।

यद्यपि सृष्टिके चेतन-अचेतन द्रव्यमात्र सत्त्व, रज और तम इन तीन गुणोंवाली प्रकृतिसे ही बने हैं, परिणामतया सत्त्वमें सभी गुणोंके लक्षण पाये जाते हैं, तथापि इन तीन गुणों द्वारा मनके प्राकृत और विकृत स्वरूपका ही निर्देश विज्ञापन होता है।

शरीरकी उत्पत्ति, स्थिति तथा रोगोत्पत्तिमें दोषोंकी कारणता—

वातपित्तश्लेष्माण एव देहसंभवहेतवः । तरेवाव्यापन्नैरधोमध्योर्ध्वसंनिविष्टै शरीरमिदं धार्यतेऽगारमिव स्थूणाभिस्तिसृभिः, अतश्च त्रिस्थूणमाहुरेके । त एव च व्यापन्नाः प्रलयहेतवः । तदेभिरेव शोणितचतुर्यं संभवस्थितिप्रलयेष्वप्यविरहितं शरीरं भवति ॥

सु सू २११३

भवति चात्र—

नर्तं देहः कफादस्ति न पित्तान्न च मारुतात् ।

शोणितादपि वा नित्यं देह एभिस्तु धार्यते ॥

सु सू २११४

× × देहसंभवहेतवो देहोत्पत्तिहेतवः । ननु, शुक्रशोणिते देहोत्पत्तिहेतू । तत्कथं वातादयो देहसंभवहेतवः कथ्यन्ते ? उच्यते, अविकृता वातादयः शुक्रार्तवादिसहकारितया देहजनका अभिप्रेता इत्यर्थः । × × अव्यापन्नैः प्रकृतिल्यौरित्यर्थः । × × व्यापन्ना विकृतिस्थाः । × × शल्य-शास्त्रे व्रणारम्भाधिष्ठानभूतत्वात् कस्यचिद्वृष्यस्य प्राधान्यं दर्शयन्नाह—तदित्यादि । × × तदुक्तं— “अर्धमूलमधःशाख त्रिस्थूण पञ्चदैवतम् । क्षेत्रज्ञाधिष्ठितं विद्वान् यो वै वेद स ऋषिः” इति । न केवलं कफादीन् विना देहो न भवति, अपि तु धारणमप्येतरेव क्रियत इत्याह—देह एतैस्तु धार्यत इति ॥

—डह्न

× × अविरहितमिति कारणतया अविरहितम् । × × शोणितस्य देहकारकत्वादि चोक्तशास्त्रे—“देहस्य रुधिरं मूल रुधिरेणैव धार्यते” सु० सू० १४१४४ इति × × ॥ —चक्रपाणि

दोषाः पुनश्चयो वातपित्तश्लेष्माणः । ते प्रकृतिभूताः शरीरोपकारका भवन्ति, विकृतिमापन्नास्तु खलु नानाविधैर्विकारैः शरीरमुपतापयन्ति ॥ च० वि० ११५

सर्वशरीरचरास्तु वातपित्तश्लेष्माणः सर्वस्मिच्छरीरे कुपिताकुपिताः शुभाशुभानि कुर्वन्ति—प्रकृतिभूताः शुभान्युपचयवलवर्णप्रसादादीनि, अशुभानि पुनर्विकृतिमापन्ना विकारसंज्ञकानि ॥ च० सू० २०१९

प्रकृतिभूताना तु खलु वातादीना फलमारोग्यम् ॥ च० शा० ६१८

सर्व एव खलु वातपित्तश्लेष्माण. प्रकृतिभूताः पुरुषमन्यापन्नेन्द्रियं बलवर्णसुखोपपन्न-मायुषा महतोपपादयन्ति सम्यगेवाचरिता धर्मार्थकामा इव निःश्रेयसेन महता पुरुषमिह चामुष्मिंश्च लोके, विकृतास्त्वेन महता विपर्ययेणोपपादयन्ति ऋतवस्त्रय इव विकृतिमापन्ना लोकमशुभेनोपघातकाल इति ॥ च० सू० १२१९३

× × नि श्रेयसेन सुखेन । ऋतवस्त्रय इति शीतोष्णवर्षलक्षणाश्चतुर्मासेन ऋतुना । उपघात-काल इति देशोच्छेदकाले ॥ —चक्रपाणि

अध्यात्मलोको वाताद्यैर्लोको वातरवीन्दुभिः ।

पीड्यते धार्यते चैव विकृताविकृतैस्तथा ॥

वातादीनामेव विकृताविकृतानां देहपीडकधारकत्व सदृशान्तमाह—अध्यात्मेत्यादि । अध्यात्म-लोकश्चेतनलोक । लोक इति जगत् । अत्र दृष्टान्ते इन्दुस्थानीय श्लेष्मा, रविस्थानीय पित्तम् । विकृतै पीड्यते, अविकृतै धार्यते इति व्यवस्था ॥ —चक्रपाणि

विसर्गादानविक्षेपैः सोमसूर्यानिला यथा ।

धारयन्ति जगद्, देहं कफपित्तानिलास्तथा ॥ सु० सू० २११८

× × विसर्ग विसर्जन, ‘बलस्य’ इति शेष, आदान ग्रहण बलस्यैव, विक्षेप शीतोष्णादीनां विविधप्रकारेण प्रेरणम् ॥ —डह्लन

शीतांशुः क्लेदयत्युर्वीं विवस्वाब्धोपयत्यपि ।

तावुभावपि संश्रित्य वायुः पालयति प्रजाः ॥ सु० सू० ६१८

× × चन्द्रमाश्रित्याप्यायन जगत करोति, सूर्यमाश्रित्य शोषण, ततो यथाकाले रसाभि-निर्गृत्ति, तेन प्रजा वर्धयतीति पितृवार्थ ॥ —डह्लन

वायोरुभयार्थकर्तृत्व योगवाहितया ज्ञेयम् ॥ —चक्रपाणि

इत्थमधोमध्योर्ध्वसंनिवेशिना दोषत्रयेण शरीरमागारमिव स्थूणात्रितयेन स्थिरीकृतम् । अतश्च दोषा देहं स्थेमानमानयन्तः स्थूणा इत्युच्यन्ते ॥ अ० स० सू० २०

विकृताविकृता देहं प्रन्ति ते वर्तयन्ति च ॥ अ० ह० सू० ११७

विकृता स्वभावप्रच्युता × × वर्तयन्ति यापयन्ति । × × ॥ —अरुणदत्त

ते व्यापिनोऽपि हन्नाभ्योरधोमध्योर्ध्वसंश्रयाः ॥ अ० ह० सू० ११७

X X व्यापिनोऽपि सर्वशरीरचरा अपि । विशेषेणेति वाक्यशेषः । X X तत्र नाभेग्धो वायो. स्थानम्, हृत्नाभ्योर्मन्त्रे पित्तस्य, हृदयादूर्ध्वं कफस्य X X ॥ —अरुणदत्त

X X सर्वदेहव्यापिनोऽपि यो यस्मिन्नाधिक्येन वर्तते तत्तस्य स्थानम् X X ॥ —हेमाद्रि

वातपित्तश्लेष्मणां पुन. सर्वशरीरचराणां सर्वाणि श्लोतास्ययनभूतानि ॥ च० वि० ५।५.

वात-पित्त-कफ ही शरीरकी उत्पत्ति, स्थिति और नाशके कारण है । शरीरकी उत्पत्ति यद्यपि शुक्र और शोणित (स्त्रीरक्त) के संयोगसे होती है तथापि जबतक वात-पित्त-कफका सहकार न हो, शरीरकी उत्पत्ति (पुष्टि) नहीं हो सकती ।

वात-पित्त-कफ अविकृत (प्रकृतिभूत) हो तो वे शरीररूप धरको तीन स्तम्भों (स्थूणाओं) के समान धारण किए रहते हैं । वात-पित्त-कफ रूप तीन स्थूणाओंपर स्थित होनेके कारण अस्थान्म-ग्रन्थोंमें इन शरीरको 'त्रिस्थूण' भी कहा है^२ । वात-पित्त-कफ अविकृत अवस्थामें ही शरीरको धारण किए रहते हैं—नष्ट होनेमें वंचाते हैं । इतना ही नहीं, इनके अविकृत रहनेसे ही पुष्टि, बल, वर्ण, प्रसाद (मनही प्रयत्नता तथा इन्द्रियोंका अपना-अपना काम करनेका सामर्थ्य), सुप्त इत्यादि आरोग्य के लक्षण बने रहते हैं । ये ही विष्टन (कुपित) हो तो शरीरमें विभिन्न विकार या रोग उत्पन्न करते हैं ।

वाद्य सृष्टिमें जैसे चन्द्र, सूर्य और वायु अविकृत रहते हुए चराचरको धारण करते हैं—अर्थात् चन्द्र अपने प्रभावमें न्यावर-जङ्गम प्राणियोंमें बल और पुष्टि (क्लेदन या विमर्ग) उत्पन्न करता है, सूर्य उनका शोषण (बल तथा पुष्टिका हानि) करता है तथा वायु दोनोंके प्रभावको सर्वत्र सृष्टिमें प्रसृत करता हुआ (विशेषण करना हुआ) न्यावर-जङ्गमको उनके प्रभावका लाभ पहुँचाता है, उसी प्रकार चन्द्र-स्थानीय कफ शरीरमें बल और पुष्टिको उत्पत्ति करके, सूर्यस्थानीय पित्त शरीरावयवोंका शोषण करके तथा वायु, जो कि भीतर-बाहर एक ही है, कफ तथा पित्तको शरीरमें सर्वत्र पहुँचाकर शरीरावयवोंको उनका लाभ पहुँचाता हुआ शरीरका धारण करता है ।

परन्तु, यही चन्द्र, सूर्य और वायु जब कुपित होते हैं तो जिन प्रकार सृष्टिमें प्रचलित उत्पातो का कारण बनते हैं, उसी प्रकार कफ, पित्त तथा वात जब शरीरमें कुपित होते हैं तो अनेक रोगोंको उत्पन्न करते हैं—अथवा कोप अधिक हो तो शरीरका नाश (मृत्यु) करते हैं ।

जैसे धर्म, अर्थ और काम आपातत (प्रथम दृष्टिमें) परस्पर विरोधी प्रतीत होते हैं परन्तु उनका कौशलपूर्वक आचरण किया जाय^३ तो वे परस्पर बाधक न होते हुए, पुरुषको इहलोकमें

१—देखिये—“द्वितीये (मासि) शीतोष्मानिलैरभिप्रपच्यमानाना महाभूताना सघातो घन सजायते ।” सु० शा० ३ । १८ —शीत. श्लेष्मा, ऊष्मा पित्त, कफानिलयोरप्यूष्मसम्भवात् परिणाम-हेतुत्वम् । तदुक्त चरके—“भौमाप्याग्नेयवायव्याः पद्मोष्माण सनाभसा ।” च० चि० १५ । १३ इति । घनः कठिनः—डहान ।—अर्थात्—शुक्र-शोणितका संयोग तथा उसमें सूक्ष्म शरीरका प्रवेश होनेपर माताकी धमनियों द्वारा उसके रूपमें गर्भके पोषणके लिए पद्ममहाभूतोंकी प्राप्ति होकर कफ, वायु तथा पित्तकी अपनी-अपनी क्रियाओंसे इन महाभूतोंमें परिणाम (रूपान्तर) होता है और गर्भकी उत्तरोत्तर पुष्टि होती है ।

२—शरीरके तीन उपस्तम्भ—वात-पित्त-कफ शरीरागारके तीन स्तम्भ हैं तो आहार, निद्रा और युक्तियुक्त ब्रह्मचर्य इनके सहायक तीन उपस्तम्भ । देखिये—त्रय उपस्तम्भा इति, आहार स्वप्न च० सू० ११।३५ । ब्रह्मचर्यमिति ।

३—“योग कर्मसु कौशलम्” गीताके इस वचनके अनुसार मूलके 'सम्यक्' शब्दका यद् अर्थ किया है ।

अभ्युदय और परलोकमें नि श्रेयसकी प्राप्ति कराते हैं, वैसे वात, पित्त, कफ जब सम (अ विकृत) अवस्थामें हों तो वे अविकल (सम्पूर्ण) इन्द्रियोंवाले पुरुषको बल, वर्ण, सुख तथा दीर्घ आयुसे सम्पन्न करते हैं । इसके विपरीत ग्रीष्म, वर्षा तथा शरद्, ये तीन ऋतु^१ जिस प्रकार उत्पातकालमें चराचरको नाना अनिष्टोंसे पीड़ित करती हैं, वैसे विषम (विकृत) हुए वात-पित्त-कफ शरीरको विभिन्न रोगोंसे आक्रान्त करते हैं ।

दोषोंके विशेष स्थान—

ये वात-पित्त-कफ शरीरके प्रत्येक स्थूल तथा सूक्ष्म अवयवमें विद्यमान हैं—शरीरके प्रत्येक स्रोतमें ये संचार करते हैं—इसी कारण प्राकृत अवस्थामें शरीरके प्रत्येक अवयवमें इन तीनोंकी प्राकृत क्रियाएं होती हैं तथा विकृत दशामें शरीरके किसी भी अवयवमें विकार होनेकी सभावना होती है, तथापि इन तीनोंका शरीरमें अपना-अपना विशिष्ट स्थान है । कफ शरीरके ऊर्ध्वभागमें—हृदयसे ऊपर, पित्त शरीरके मध्यमें—हृदय और नाभिके बीचमें, तथा वायु शरीरके अधोभागमें—नाभिसे नीचे विशेषकर रहता है—इन-इन स्थानोंपर उस-उस दोषका प्रमाण तथा क्रिया शरीरके अन्य स्थानोंकी अपेक्षया अधिक होती है ।

वात-पित्त-कफके समान ही शरीरकी उत्पत्ति, स्थिति (धारण), रोग और आरोग्यमें रक्त भी कारणभूत है ।

वात-पित्त-कफका दुष्टि-जनक स्वभाव—

तेषां (स्रोतसा धातूनां च) सर्वेषामेव वातपित्तश्लेष्माणः प्रदुष्टा दूषयितारो भवन्ति दोषस्वभावादिति ॥ च० वि० ५।९

दोषस्वभावादिति दोषाणामेवाय स्वभावो यद्दूषकत्वं, न धात्वन्तराणां, तेन धातुना दुष्टिर्धातु-दुष्टिर्धातुगतदोषकृतैव ज्ञेया ॥ —चक्रपाणि

तेषां सर्वेषामेव वातपित्तश्लेष्माणो दुष्टा दूषयितारो भवन्ति दोषस्वभावात् ।
× × × प्रकृतिभूताना तु खलु वातादीना फलमारोग्यमिति ॥ च० श० ६।१८

× × तेषामिति पुरीषादीनां रसादीनां च । दुष्टा इति स्वहेतूपचिता, क्षीणास्तु नान्यदुष्टि-दोषा कुर्वन्तीति प्रतिपादितमेव × × × ॥ —चक्रपाणि

जैसा कि आगे जाकर कहेंगे—दोष, धातु-उपधातु, मल तथा इन्हें एक स्थानसे दूसरे स्थानपर पहुँचानेवाले स्रोत सम अथवा अविकृत स्वरूप तथा अविकृत (यथोचित) प्रमाण (मात्रा) में हों तथा इनकी क्रिया भी सम हो, तभी शरीर नीरोग होता है । ये ही विकृत हों तो शरीर तत्-तत् रोगसे आक्रान्त होता है । परन्तु, इसमें यह विशेष जानना चाहिये कि धातु आदि की विकृति तथा अविकृति दोषोंकी विकृति और अविकृतिपर ही आश्रित है । दोष—वात-पित्त-कफ—ही दुष्ट होकर धातु आदिको भी दूषित करते हैं । वे ही अदूषित (सम, अविकृत) हों तो धातु आदि को भी समावस्थामें रखते हैं । इस प्रकार सक्षेपमें दोषों की समावस्थाका ही फल—किंवा दोषों की समावस्था ही आरोग्य है ।

दोषोंकी दुष्टिके भेद—

दोषोंकी दुष्टि या विकृति दो प्रकार की है—उनके प्रमाणमें अपने-अपने कारणोंसे अधिकता

१—ऋतु छ. होते हुए भी यहाँ वर्षको चार-चार मासकी तीन ऋतुओंमें विभक्त माना है ।

होना तथा अपने-अपने क्षयकारी कारणोंसे उनमें न्यूनता होना । इन दोनों विकृतियोंमें दोषोंकी आधिक्यरूप विकृति या दृष्टि ही रोगोंको उत्पन्न करती है । न्यून या क्षीण हुए दोषोंसे कोई विंगेप विक्रिया नहीं होती—उनके प्राकृत (स्वभावसिद्ध) कर्मोंमें न्यूनता होती है, इतना ही ।

दोषोंके विषयमें अधिक विवेचन करनेके पूर्व धातु-उपधातु, मल तथा स्रोतोका भी अर्थ तथा उनके भेद देख लें ।

रसादि सात धातु—

रसासृङ्मासमेदोऽस्थिमज्जशुक्राणि धातवः ।

सप्त दृष्याः—

अ० ह० सू० ११९३

X X वातादिभिर्दृष्यन्ते इति दृष्या. X X X ॥

—अरुणदत्त

त एते (रसादयः) शरीरधारणाद्धातव इत्युच्यन्ते ॥ सु० सू० १४१०

रसादिधातूनां निर्हाकि कुर्वन्नाह—त एतं शरीरधारणाद्व्यादि । यद्यपि क्वचिद् दुष्टा दोषा अपि देहधारणाद्धानुशब्देनोच्यन्ते, तथाप्यत्र रसादीनामधिकृतत्वात् एव धातव कथ्यन्ते ॥ —डह्लन

धारणादिति धारणप्रकर्षात्, तेन दोषाणां माम्यावस्थितानां देहधारकाणामपि धारकत्वप्रकर्षाभावान्न मुख्य धातुत्व, यत् “किञ्चिद् दोषप्रगमन किञ्चिद्धानुप्रदूषणम् ।” (च० सू० ११६७) इत्यत्र धातुशब्देन दोषाणामपि ग्रहण तद् गौणधातुशब्दप्रयोगाज्ज्ञेयम्, उक्त हि “दोषा अपि धातुशब्द लभन्ते” इति । धारणशब्देन धारण पोषण चेह विवक्षित, तेनोपधातूनां किञ्चिद् धारणत्वेऽपि पोषणाभावान्न धातुत्वम्, उक्त च भोजे—“सिराम्नायुवमानन्यत्वचो गतिविवर्जिता । धातुभ्यश्चोपजायन्ते तस्मात् त उपधातवः” इति । अत्र गतिविवर्जिता इत्यनेन धात्वन्तरपोषणार्थां गतिर्निषिध्यते, शुक्र त्वोज.पोषकतया धारणपोषणयोगाद् धातुरेव ॥ —चक्रपाणि

रस, रक्त, मांस, मेद अस्थि, मज्जा और शुक्र इन सातको धातु कहते हैं । इन्हें धातु इत्यलिये कहते हैं कि अन्य शरीर-द्रव्यों अर्थात् दोषों, उपधातुओं तथा मलोकी अपेक्षया ये शरीरक धारण तथा पोषणका कार्य—शरीरके स्वरूप-निर्माणका कार्य—मुख्य रूपसे करते हैं ।

समावस्थामें दोष तथा मल भी शरीरका यकिञ्चित् धारण करते हैं, परन्तु उनका वह कार्य मुख्य नहीं है । अतः उनके लिये शास्त्रमें कहाँ-कहाँ ‘धातु’ शब्दका जो व्यवहार होता है, वह गौण समझना चाहिए ।

आगे कहे जानेवाले उपधातु शरीरका धारण तो करते हैं, परन्तु पोषण नहीं करते, अतः उन्हें धातु नहीं कहते, किन्तु धातुओंके साथ धारण-रूप किञ्चित् साम्य होनेसे उन्हें उपधातु कहते हैं^१ ।

रसादि धातु कुपित हुए दोषोंसे दृष्ट होकर आगे अपने-अपने प्रकरणमें कहे जानेवाले विभिन्न रोगोंको उत्पन्न करते हैं, अतः उन्हें ‘दृष्य’ कहा जाता है ।

धातुओंकी अन्नरससे पाष्टि—

तत्रैतेषां धातूनामन्नपानरसः प्रीणयिता ॥

सु० सू० १४११

X X अन्नपानरसः अन्नपानस्य सार । प्रीणयिता तर्पयितेत्यर्थ ॥

—डह्लन

अन्नपानादेकाहेनोत्पन्नो रसोऽन्नपानरसः । सर्वधातूनामित्यत्र सर्वशब्देन स्याधिरसमपि

—चक्रपाणि

गृह्णाति ॥

विष्णुमूत्रमाहारमलः सारः प्रागीरितो रसः ।

स तु व्यानेन विक्षिप्तः सर्वान् धातून् प्रतर्पयेत् ॥ सु० सू० ४६।५२८

× × विक्षिप्त प्रेरित । प्रतर्पयेत् अतिगयेन वर्धयेत् । व्यानस्य सर्वाङ्गव्यापित्वेन
वोपधातुमलज्यापित्वात् × × ॥ —डह्लन

× × अन्नाद्य किटांशस्ततो मूत्रपुरीषे भवतो वायुश्च × × ॥ च० सू० २८।८ पर —चक्रपाणि
अन्नपानपर जाठराग्निकी क्रियासे उमका पाक अर्थात् रूपान्तर-प्राप्ति होती है । इसके
पश्चात् उसका सार-किट्ट-विभजन अर्थात् सार-रूप अन्नरस तथा मल-रूप पुरीष, मूत्र और अधोवायु-
के रूपमें पृथक्करण होता है । मल-भाग अपने-अपने स्रोतोंसे क्रमशः वाहित होता हुआ प्रकृति-
नियत छिद्रोंसे शरीरके बाहर निकल जाता है । शेष अन्नरस व्यान नामक सर्वशरीरव्यापी वायुकी
प्रेरणा (विक्षेपण) से शरीरमें सर्वत्र पहुँच कर स्थायी रस, रक्त आदि धातुओंकी पुष्टि करता है ।

धातुओंकी क्रमिक पुष्टि—

सप्तभिर्देहधातारो धातवो द्विविधं पुनः ।

यथास्वमग्निभिः पाकं यान्ति किट्टप्रसादवत् ॥

रसाद् रक्तं ततो मांसं मासान्मेदस्ततोऽस्थि च ।

अस्थौ मज्जा ततः शुक्रं शुक्राद् गर्भः प्रसादजः ॥ च० चि० १५।१५-१६

× × देहधातार इति विगेषेण देहधारका । द्विविधमिति द्विप्रकार पाकम् । तदेव प्रकार-
द्वयसाह—किट्टप्रसादवत् किट्टप्रसादरूपमित्यर्थ । × × पाकजन्यानां रसादीनामुत्पाद क्रमेणाह—
रसादित्यादि । रसाद्यक्त प्रसादज, ततो रक्तान्मांस प्रसादज, मासान्मेद प्रसादजमित्यादि यावच्छुक्राद्
गर्भ प्रसादज इति । प्रसादजशब्देन रसादिभ्यः प्रसादांशजन्या रक्तादयः, किटांशजन्यास्तु वक्ष्यमाणा
कफादय इति × × × । प्रसादज इत्यत्र जातशब्द पोषण एव वर्तते नापूर्वोत्पाद, रक्तादयो हि
गर्भात् प्रभृन्प्रेवोत्पन्ना रसादिभिः पोष्यन्ते × × × ॥ —चक्रपाणि

अन्नपानके पाकके लिये जैसे जाठराग्नि है, वैसे अन्नपान-जनित रसका उपयोग करके प्रत्येक
धातु अपनी-अपनी पुष्टि कर सके, इस हेतु प्रत्येक धातुका अपना-अपना अग्नि होता है । इन अग्नियों-
को धात्वग्नि कहते हैं । एव जाठराग्निकी अन्नपानपर क्रिया होनेके अनन्तर जैसे उसका सार (या
प्रसाद) तथा नि सार या मल (किट्ट) इन दो भागोंमें विभजन हो जाता है, वैसे प्रत्येक धातुमें
जत्र रस पहुँचना है तो उसपर उसके धात्वग्निकी क्रियासे पाक हो कर परिणाममें दो द्रव्य बनते हैं—
सार या प्रसाद तथा मल या किट्ट ।

यद्यपि व्यान-वायु द्वारा विक्षिप्त रस सर्वधातुओंमें एक साथ पहुँचता है तथापि उनकी पुष्टि
एक साथ नहीं होती, किन्तु जिस क्रमसे उनका ऊपर नामनिर्देश किया है उसी क्रमसे उनकी पुष्टि होता
है । अर्थात् अन्नरससे प्रथम रसधातुकी पुष्टि होती है, पश्चात् रक्तकी, तत्पश्चात् मांसकी और इसी
क्रमसे अन्तमें पुरुषोंमें शुक्र और स्त्रियोंमें आर्तवकी पुष्टि हो कर उनसे गर्भकी पुष्टि होती है ।

आयुर्वेदका मत कुछ ऐसा प्रतीत होता है कि प्रत्येक धातुमें अपने पूर्व धातुओंको पुष्टिका प्रथम
अवसर^१ देनेका नैसर्गिक स्वभाव है, जिसके कारण पहले पूर्वधातुकी पुष्टि होती है, पश्चात् उत्तर धातुकी
और इस प्रकार रस-रक्त इत्यादि क्रमसे शुक्र और गर्भपर्यन्त धातु क्रमशः पुष्ट होते हैं ।

अभी कह आये हैं कि रससे धातु-विशेषकी पुष्टि होनेपर उसके दो विभाग हो जाते हैं—

प्रसाद और मल । प्रसादांशसे आगे (उत्तर) धातुकी पुष्टि होती है तथा मलसे उस धातुके मलकी । जैसे अन्नपानका मल निश्चित है, वैसे प्रत्येक धातुका भी अपना प्रकृति-नियत मल होता है । मलोंका निर्देश करते हुए इस बातका भी निर्देश किया जायगा कि किस धातुका कौन मल है ।

धातुओंकी क्रमोत्पत्तिमें तीन पक्ष—

अन्तरससे धातुओं और मलोंकी क्रमोत्पत्ति प्राय सभी आचार्योंको अभिमत (स्वीकृत) है । 'प्राय' इसलिये कि एकमत ऐसा भी है जो मानता है कि एक ही कालमें, एक साथ ही, सब धातुओंका पोषण होता है, जैसा कि आधुनिकोंका मन्तव्य है । परन्तु प्रतीत होता है, इसके अनुयायियोंकी सख्या बहुत न रही होगी । इस प्रकार क्रमोत्पत्तिमें प्राय ऐकमत्य होते हुए भी विस्तारके सम्बन्धमें आचार्योंमें कुछ मतभेद है । इस विषयका विशेष विचार यथा-प्रकरण किया जायगा । यहाँ केवल इतना लिख दूँ कि आयुर्वेदमें धातुओंकी क्रमोत्पत्ति-विषयक तीन मत हैं । उनके नाम ये हैं—
क्रमपरिणामपक्ष या क्षीरदधिन्याय , केदारीकुल्यान्याय तथा खलेकपोतन्याय ।

उपधातु तथा उनके पोषक धातु—

जैसे पूर्व-पूर्वधातुके प्रसाद या सारभागसे उत्तर-उत्तर धातुकी पुष्टि होती है, वैसे तत्-तत्-धातुके प्रसादांशसे तत्-तत् उपधातुका पोषण होता है । उपधातु तथा उनके पोषक धातु निम्न हैं—

रसात् स्तन्यं ततो रक्तमसृजः कण्डराः सिराः ।

मांसाद् वसा त्वचः षट् च मेदसः स्नायुसम्भवः ॥ च० चि० १५।१७

धातुनां पोषणमभिधायोपधातुपोषणमाह—रसात् स्तन्यमित्यादि । रसात् स्तन्य प्रसादज,

तथा रक्तमपि रज सज्ञ रसादेव प्रसादभागजन्यम्, उक्त च स्रष्टुते—“रसादेव स्त्रिया रक्त रज मज्ञ प्रवर्तते” (सु० सू० १४।६) इति । एतच्च रजो रसजन्यमपि सूक्ष्मतया चिरेणैव जायते, यदुक्त स्रष्टुते—“एव मासेन रस शुक्नीभवति स्त्रीणां चार्तवम्” (सु० सू० १४।१४) इति । असृज-कण्डरा-स्थूलज्ञायव, मेदसस्तु सूक्ष्मज्ञायुपोषण 'मेदस-ज्ञायुसम्भव' इत्यनेन वक्तव्यम् । इह हि कण्डराशब्देन स्थूलज्ञायुरुच्यते, स्रष्टुते तु स्थूलसिरा । ते च स्तन्यादयो धात्वन्तरा पोषणाच्छरीरपोषका अपि उपधातुशब्देनोच्यन्ते, रसादयस्तु शरीरधारकतया धात्वन्तरपोषकतया च धातुशब्देनोच्यन्ते ; उक्त च भोजे,—“सिराज्ञायुरज स्तन्यत्वचो गतिविवर्जिता । धातुभ्यश्चोपजायन्ते तस्मात्त उपधातव ” इति । अत्रापि हि 'धातुभ्यश्चोपजायन्ते' इत्यनेन जायन्त एव, पर न जनयन्तीत्युक्तम् । शुक्र तु ओजोजनकत्वाद् धात्वन्तर्गतमेव । ओजस्तु इह न धातुषु नाप्युपधातुषु पठित, तस्य सप्तधातुसाररूपतया सप्तधात्वन्तरगतत्वादेव, अत एव तस्याग्निरपि पृथङ्गोक्त ॥

'ज्ञायुसम्भव' इत्यत्र 'ज्ञायुसम्भव' इति पाठान्तरम् ॥

रसादेव स्त्रिया रक्तं रजःसंज्ञं प्रवर्तते ।

सु० सू० १४।६

रक्तार्तवयोरभेद दर्शयन्नाह—रसादेवेत्यादि । रज सज्ञमिति सज्ञान्तरमेतत् स्त्रीयोनिप्रवृत्तस्य रक्तस्य, ऋतुकालज रक्तमेव रज सज्ञमुच्यते इत्यर्थ ॥

—डह्लन

रसके प्रसादांशसे उत्तरधातु रक्तके समान स्तन्य (दूध) तथा आर्तवकी पुष्टि होती है । इतर रक्त और आर्तवमें भेद इतना ही है कि आर्तवका पोषण सूक्ष्मताके कारण एक मासमें पूर्ण होता है । रक्तके प्रसादांशसे उत्तरधातु मांसके समान कण्डराएँ (स्थूल ज्ञायु) तथा सिराएँ पुष्ट होती हैं । मांसके प्रसादांशसे उत्तरधातु मेदके समान वसा (मांसगत स्नेह^१) तथा छह त्वचाओंका पोषण

१—शुद्धमासस्य य स्नेह- सा वसा परिकीर्तिता ।

होता है। मेढके प्रसादांशसे उत्तरधातु अस्थिके समान सूक्ष्म स्रायु तथा सन्धियोंकी पुष्टि होती है^१।

इस प्रकार स्तन्य, आर्तव, कण्डरा, सिरा, वसा, त्वचा और स्रायु ये सात उपधातु हैं। जैसा कि पहले कह आये हैं, रसादिसे शरीरका धारण तथा अन्य धातुओंका पोषण, उभय कार्य होते हैं, अत उन्हें धातु कहा जाता है। उपधातु शरीरका धारण तो करते हैं, परन्तु अन्य धातुका पोषण नहीं करते। धातुओंके साथ इस आंशिक समताके कारण इन्हें उपधातु कहते हैं।

ओज—

रसादीना शुक्रान्ताना धातूना यत्परं तेजस्तत् खल्वोजस्तदेव बलमित्युच्यते ॥

सु० सू० १५१९

रससे शुक्रपर्यन्त सात धातुओंमें, दूधमें घी के समान उनमें व्याप्त तथा उनके परम सारभूत स्नेहोंको ओज कहते हैं। यह बलका परम कारण होनेसे इसे 'बल' भी कहा जाता है। कोई-कोई आचार्य इसकी उपधातुओंमें गणना करते हैं तथा इसे शुक्रका उपधातु मानते हैं। यथा—

तथैवौजश्च सप्तमम् ।

इति धातुभवा ज्ञेयाः सप्तैत उपधातवः ॥ शा० पू० ५१६

जठराग्निसे पाक होने पर जैसे अन्नपान सार और किट्ट (मल) इन दो विभागोंमें विभक्त हो जाता है, वैसे प्रत्येक धातुका अपने धात्वग्नि द्वारा पाक होने पर वह सारभूत उत्तर धातु तथा अमुक मलके रूपमें परिणत होता है। ये मल तथा उनके उत्पादक धातु नीचे लिखे हैं।

मल तथा उनके उत्पादक धातु—

मला मूत्रशकृत्स्वेदादयोऽपि च ॥ अ० ह० सू० ११३

× × अपिचेति शब्दाद् दूष्याश्चेति । न केवल रसादय एव दूष्या. यावन्मलास्तेऽपि वातादिभिर्दूष्यन्त इति दूष्या × × ॥ —अरुणदत्त

मलिनीकरणादाहारमलत्वान्मलाः ॥

अ० स० सू० २०

किट्टमन्नस्य विण्मूत्रं रसस्य तु कफोऽसृजः ।

पित्तं मांसस्य खमला मलः स्वेदस्तु मेदसः ॥

स्यात् किट्टं केशलोमास्थनो मज्जः स्नेहोऽक्षिविट्त्वचाम् ॥

च० चि० १५१८-१९

प्रसादभागोत्पादमभिधाय मलभागोत्पादमाह—किट्टमित्यादि । रसस्य कफ इति रसे पच्यमाने किट्ट कफो भवति, प्रसादश्च रक्तम्, एव रक्तादिमलेऽपि ज्ञेयम् । मांसस्य खमला इति कर्णाक्षि नासान्यप्रजननमला । मल स्वेदस्तु मेदस इति स्वेदो यद्यपि उदकविशेष एवोक्तस्तथापि तस्य मेदोमलत्वे नैवोत्पत्ति, किंवा उदकादपि स्वेदो भवति मेदोमलतया च भवति, यथा कफोऽवस्थापाकात् रसमलतया च भवति । अस्थिमल नखोऽपि श्मश्रुत्प्रामाण्यादुन्नेय । तत्र हि 'नखलोम च' (सु० सू० ४६।५०७) इत्यनेनास्थिमलत्व नखस्योक्तम् । उक्त च विविधाशितपीतीये "किट्टात्

१—तुलनाके लिये देखिये—मेदस स्नेहमादाय सिरास्नायुत्वमाप्नुयात् ।

सिराणा तु मृदु पाकं नायूना च ततः खर ॥ सु० शा० ४३०

सिरान्नायुत्वमानुयादिनि सिरा' नायूश्च वायु. कुर्यादित्यर्थ ।

—डह्नन

अर्थात् मेदका स्नेहाश न्यून करके वायु सिराओं तथा नायुओंको उत्पन्न करता है ।

केशनखादय पुष्यन्ति" (च० सू० २८।४) इति, किंतु शारीरेऽस्थिगणनायां "विशतिर्नखा" (च० शा० ७।६) इत्यनेनास्थित्वेन प्रोक्ता.^१ ॥
—चक्रपाणि

कफः पित्तं मलः खेषु स्वेद स्यान्नखरोम च ।

नेत्रविद् त्वक्षु च स्नेहो धातूनां क्रमशो मलाः ॥ सु० सू० ४६।५०

×× खेषु कर्णाश्रोत्रमुखादिषु चोत छ । ×× नेत्रविद् भक्षिपुरीषम् ×× शुक्र पुनरम सहस्रधाध्माताक्षयस्रवर्णवदिति, आकृष्टाण्डकोपस्य पुस श्मश्रुपातात् श्मश्रु एव शुक्रमल इत्येके, तन्नेच्छति गयी ॥

—डह्लन

आकृष्टाण्डकोपस्य पुस श्मश्रुपाताच्छ्मश्रु शुक्रमल इत्येके । तन्न, श्मश्रुहीनस्यापि शुक्रदर्शनात् ॥ सु० सू० १४।१० पर —डह्लन

अन्नाद्यः किट्टाशस्ततो मूत्रपुरोपे भवतो वायुश्च ॥ च० सू० २८।४ पर —चक्रपाणि

पुरीष, मूत्र, (अधो-) वायु, कफ, पित्त, कर्ण, नासिका, नेत्र, मुख और जननावयव, इनके मल, स्वेद, केश, श्मश्रु (दाढी-मूँछ), रोम तथा नख, नेत्र तथा त्वचाका मल—शरीररतवद्ध इन पदार्थोंको मल कहते हैं ।

इन्हें मल इसलिये कहते हैं कि ये आहारके मलभाग (किट्टांश) से उत्पन्न होते हैं तथा शरीरको मलिन करते हैं । ये मल क्रमश आहार तथा रसादि धातुओंसे उत्पन्न होते हैं । पुरीष, मूत्र^२ तथा (अधो-) वायु अन्नपानके मल हैं, कफ रसका, पित्त रक्तका, कर्ण, नासिका, नेत्र, मुख और बाह्य जननावयवोंमें रहनेवाले मल मांसके, स्वेद मेदका, केश, श्मश्रु, रोम तथा नख अस्थिके^३ और नेत्र तथा त्वचाका स्नेह मज्जाके मल हैं । शुक्र सहस्रों वार शोधित स्रवणके समान होनेसे उसका कोई मल नहीं होता । कोई कहते हैं कि श्मश्रु शुक्रका मल है, कारण, जिन पुरुषोंके आण्डकोप निकाल दिये जाते हैं उनकी श्मश्रु रुद्ध जाती हैं । परन्तु जिनके श्मश्रु नहीं होती उनमें भी शुक्र तो होता ही है । श्मश्रु शुक्रका मल होती तो इन पुरुषोंमें भी श्मश्रु होनी चाहिये थी । इससे सिद्ध है कि श्मश्रु शुक्रका मल नहीं है ।

जैसे वात-पित्त-कफ स्वयं दूषित होकर धातुओंको दुष्ट करते हैं, और विभिन्न रोगोंको उत्पन्न करते हैं, इस कारण धातुओंको 'दूष्य' कहा जाता है, उसी प्रकार दुष्ट वात-पित्त-कफ मलोंको भी दूषित करके विभिन्न रोगोत्पत्ति करते हैं । अत धातुओंके समान मलोंको भी आयुर्वेदमें 'दूष्य' कहा जाता है ।

धातुज आदि रोग वस्तुतः दोषज रोग हैं—

रोग-प्रकरणमें स्पष्टताके लिये रोगोंके दोषज (यथा—वातज इत्यादि), धातुज (यथा—रसज इत्यादि) तथा मलजप्रभृति (यथा—पुरीषज इत्यादि) विभाग किये जाते हैं । परन्तु वस्तुस्थिति देखें, तो ये सब रोग दोषज ही हैं—

१—यद्यपि नखा विविधाशितपीतीये मलभागपोष्यत्वेन मले एव प्रक्षिप्तास्तथापीहाप्यस्थिरूप-योभ्यताया अपि विद्यमानत्वादस्थिगणनाया पठिना । —चक्रपाणि

२—मूत्र आहारका मल है, यह आयुर्वेदका सिद्धान्त है । इसका विशेष विचार आगे—मूत्र-प्रकरणमें किया जायगा ।

३—जैसाकि चक्रपाणिने लिखा है, आचार्योंने अस्थिगणनाके प्रसंगमें नखोंको अस्थि कहा है और यहाँ अस्थिका मल ।

सर्वेषां च व्याधीनां वातपित्तश्लेष्माण एव मूलम् ।

× × × दोषधातुमलसंसर्गादायतनविशेषान्निमित्ततश्चैर्पा विकल्पः । दोषदूषितेष्वत्यर्थं धातुषु संज्ञा—रसजोऽयं, शोणितजोऽयं, मासजोऽयं, मेदोजोऽयम्, अस्थिजोऽयं, मज्जजोऽयं शुक्रजोऽयं व्याधिरिति । सु० सू० २४।८

× × मूलमिति कारणमित्यर्थः × × × । ननु, दोषत्रयात् कथमादियलप्रवृत्तादयोऽनेके व्याधय इत्याह—दोषेत्यादि । दोषधातुमलसंसर्गादिति संसर्ग सयोग तद्यथा—वातादिदोषपरस-धातुसंसर्गाज्ज्वरादयो रसाधिष्ठाना, वातादिदोषपरसधातुपुरीषमलसंसर्गादतीसारादयः, वातादिदोष रसादि दूष्यमूत्रमलसंसर्गाद्विशतिर्मेहा, तथा वातादिदोषरक्तधातुसंसर्गाद् वातरक्तपित्तविद्विधिरक्त-गुल्मादय । आयतनविशेषादिति आयतनानि स्थानानि, तेषां विशेषो भेद इत्यर्थः, तद्यथा—सप्तस्वा-धतनेषु पञ्चपण्डिर्मुखरोगा, चक्षुरिन्द्रियायतनेषु पट्सप्ततिनेत्ररोगा । निमित्ततश्चेति निमित्तानि वातादय, तद्यथा—प्रत्येक वातादिज्वरास्त्रय, सांनिपातिक एक, द्वन्द्वजास्त्रय, आगन्तुश्चाष्टम ; एवमन्यदपि निमित्ततो व्याधीनां नानात्व ज्ञेयम् । एषामिति व्याधीनां, विकल्पो भेद, नानात्वमित्यर्थं दूष्यजन्मसंज्ञा लक्षणया भवतीति दर्शयन्नाह—दोषदूषितेष्वत्यर्थं दोषजेषु विकारेषु रसजादिसंज्ञा, यथा—घृतदग्धस्तैलदग्धस्ताम्रदग्धोलोहदग्ध इति । अत्र घृतादिशब्देन घृतादिस्थो वह्निलक्ष्यते, एव रसादिजो व्याधिरित्यत्र रसादिस्थितवातादिदोषा लक्ष्यन्ते ॥ —डह्नन

× × त एव वातपित्तश्लेष्माणः स्थानविशेषे प्रकुपिता व्याधिविशेषानभिनिर्वर्तयन्ति । तत्र रसादिषु स्थानेषु प्रकुपितानां दोषाणा यस्मिन् स्थाने ये ये व्याधयः संभवन्ति तांस्तान् यथावदनुव्याख्यास्यामः ॥ च० सू० २८।७-८

रोग जितने भी हैं, उन सबका मूल वात-पित्त-कफ हैं । तथापि रोगोंके जो नानाभेद देखे और बताने जाते हैं उसका कारण यह है कि दोषोंका संसर्ग जिस धातु, उपधातु या मलके साथ होता है उसके अनुसार, दोषोंसे रोगोत्पत्ति मुख, नेत्र आदि जिन अवयवों या स्थानोंमें होती है उनके अनुसार एव रोगोंके कारणभूत जो एक या अनेक दोष अथवा आघात आदि आगन्तु कारण होते हैं, उनके भेदानुसार लक्षणों तथा चिकित्सामें यत्किञ्चित् भिन्नता होती है । धातु इत्यादिके इस भेदको लक्ष्यमें रखकर ही रोगोंको रसज, रक्तज (रक्तके विकारसे हुए) इत्यादि नाम दिये जाते हैं । परन्तु उनके लिए यह नाम गौण ही समझना चाहिये । घस्तुत ये सभी रोग दोषज ही हैं । उनकी चिकित्सामें दृष्टि मुख्यत दोषोंपर ही रहनी चाहिये । जैसे—उत्स घी, तैल, ताम्र या लोहेसे पुरुष जल गया हो तो वस्तुस्थित्या दाहका कारण घृतादिगत अग्नि होती है, परन्तु गौण वृत्तिसे घृतदग्ध इत्यादि शब्दों-का व्यवहार होता है, वैसे ही दोषजन्य रोगोंके लिए रसज इत्यादि व्यवहार गौण अर्थात् लाक्षणिक ही होता है ।

कारणभेदसे शारीर और मानस रोगोंके दो भेद—निज और आगन्तु—

× × दोषबलप्रवृत्ता ये आतङ्कसमुत्पन्ना मिथ्याहाराचारकृताश्च, तेऽपि द्विविधाः—आमाशयसमुत्थाः, पक्वाशयसमुत्थाश्च ; पुनः द्विविधाः—शारीरा मानसाश्च ॥ सु० सू० २४।५

तृतीय व्याधिभेदं निर्दिशन्नाह—दोषेत्यादि । दोषा वातादयोरजस्तमसी च, बल शक्ति, प्रवृत्ता जाता । आतङ्का रोगा, यथा—प्रतिश्यायात् कासः, कासात् क्षय इत्यादि ॥ —डह्नन

पिच्छले कतिपय घृष्टोंमें जो कुष्ठ कहा गया है, उसका आशय संक्षेपमें यह है कि रोग शारीर हों या मानस, उनका मूल शरीर और मनके अपने-अपने दोष होते हैं । परन्तु विचार करनेसे विदित

होगा कि सभी रोगोंका मूल तो शारीर-मानस दोष नहीं हैं। आघातादिजन्य रोगोंका कारण स्पष्ट ही दोष-दुष्टि नहीं, किन्तु आघात इत्यादि तत्-तत् कारण होते हैं। वस्तुतः शारीर और मानस उभय-विध रोगोंके कारणोंको दो विभागोंमें विभक्त किया जा सकता है—अभ्यान्तर और बाह्य। इन कारणोंसे उत्पन्न रोगोंको शास्त्रमें क्रमशः निज और आगन्तु कहा जाता है।

त्रयो रोगा इति—निजागन्तुमानसाः। तत्र निजः शारीरदोषसमुत्थः, आगन्तु-भूतविषवाय्वमिसंप्रहारादिसमुत्थः, मानसः पुनरिष्टस्यलाभालाभाच्चानिष्टस्योपजायते ॥

च० सू० ११४५

इष्टलाभाज्जायते कामहर्षादि, अनिष्टप्रियवियोगादिलाभाच्च शोकादय, यदि वा 'इष्टस्यालाभा-ह्लाभाच्चानिष्टस्य' इति पाठ; अत्र तु पाठे चकारादिष्टलाभोऽपि हेतुर्वोद्धव्यः ॥ —चक्रपाणि

चत्वारो रोगा भवन्ति—आगन्तुवातपित्तश्लेष्मनिमित्ताः; × × द्विविधा पुनः प्रकृतिरेषामागन्तुनिजविभागात् द्विविधं चैषामधिष्ठानं मनःशरीरविशेषात् × × मुखानि तु खल्व्वागन्तोर्नखदशनपतनाभिचाराभिशपाभिषङ्गाभिघातव्यधवन्धनवेष्टनपीडनरज्जुदहन - शस्त्राशनिभूतोपसर्गादीनि; निजस्य तु मुखं वातपित्तश्लेष्मणां वैषम्यम् ॥

च० सू० २०३-४

× × प्रकृतिरिह स्वभावः। मन शरीरविपादिति आगन्तोरपि मनः शरीरं चाधिष्ठानम्, एव निजस्यापि, आगन्तुग्रहणेन च मानसोऽपि कामादिगृह्यते × × ×। मुखानि कारणानि, यथा "रजस्वलागमनमलमूत्रमुखानाम्" (च० सू० २५१४०) इति ॥ —चक्रपाणि

ते (व्याधयः) चतुर्विधाः—आगन्तवःशारीरमानसाःस्वाभाविकाश्चेति। तेषामाग-न्तवोऽभिघातनिमित्ता। शारीरास्त्वन्नपानमूलावातपित्तकफशोणितसंनिपातवैषम्यनिमित्ताः। मानसास्तु क्रोधशोकभयहर्षविषादेर्ष्याभ्यसूयादेन्यमात्सर्यकामलोभप्रभृतयश्छाद्वाद्द्वेषभेदैर्भवन्ति। स्वाभाविकास्तु क्षुत्पिपासाजरामृत्युनिद्राप्रभृतयः। त एते मनःशारीराधिष्ठानाः।

सु० सू० ११२३-२६

× × स्वभावेन भवन्तीति स्वाभाविका, स्वभावो ह्यत्र सहजो धर्मः। × × अभिघा-तोऽभिहनन शरादिप्रहारः × ×। अन्नपानमूला इति सामर्थ्याद्विषमान्हेतवः, न ह्यन्नसाम्य-व्याधिहेतुः। तच्चान्नवैषम्यस्वस्थवृत्तवैषम्यमुपलक्षयति, तेन कालवैषम्य-कायवाङ्मनोविहारवैषम्य-मिन्द्रियार्थवैषम्यं च लक्षयति। "शारीराणां विकाराणामेष वर्गश्चतुर्विधः। प्रकोपे प्रशमे चैव हेतु-कश्चिक्त्सिकै" (सु० सू० १३५) —इत्येषां ग्रहणमकृत्वा, अन्नग्रहणेनैतानुपलक्षयन्नेतल्लक्षयति—

१—ऊपर घृत वचनोंका अर्थ करते हुए चक्रपाणि की इस टीकाको तथा आगे घृत सु० सू० १३६-वचनको लक्ष्यमें रखकर मूलके अर्थमें किंचित् परिवर्तन किया है।

अभिषङ्ग—“कामशोकभयक्रोधैरभिपक्तस्य यो ज्वरः। सोऽभिषङ्गाज्ज्वरो ज्ञेयो यश्च भूताभि-षङ्गः” (च० चि० ३११४४) इस श्लोकमें आगन्तु ज्वरोंके प्रसंगमें अभिषङ्गज ज्वरका निदान देते हुए काम, शोक, भय, क्रोध तथा भूतोंके आवेगको अभिषङ्ग कहा है।

- आठ प्रकारके भूत—च० नि० ७.१३-१७ में उन्मादाधिकारमें निम्न आठ प्रकारके भूत बताये हैं—देव, ऋषि, गुरु, वृद्ध, सिद्ध, पितृ, गन्धर्व, यक्ष, राक्षस, पिशाच।

आगन्तु रोगोंके कारण च० सू० १८३ में शोथनिदानके अधिकारमें सवित्तर वर्णित हैं।

यथाऽन्नमेवेषां सभोगेपधान हेतुगत्या नान्ये । यार्थपित्तप्रयत्नोनिगपनिपातौपम्यनिर्मिता इति पातादोनां सनिपातान्तानां पेषम्य विपमता तेष्य निमित्त मेर्षा ने कथोता । ते पुनशोकादीनां सचयादिज्ञापका पातपूर्णकोष्ठतादयो ज्यापय । नच पेषम्यं श्लेष्म गृह्यता या । श्लेष्मप्रभावे कृष्ण-शोणित ग्रहणे हेतुर्वक्तव्यः । उच्यते—पूर्वति दाह्यत्तद्रे, दाह्यत्तद्रे च तत्र प्रधानम् एते च कृष्ण-मध्ये रक्तस्य प्राधान्यमिति शोणितोपासनम् । × × × । हर्ष उतेफ, निर्निमित्तमन्वय दोषोत्पादनेनात्मन. प्रीतिजनन वा हर्ष; अविक्तिभयातिविषेण कर्मण यातोऽप्रवृत्ति विपत्, × × छिद्रान्वेषितया परगुणेषु दोषारोपणमपूया, × × मानस्य परगुणेश्चमाश्रयश्च कौश्या, धान इन्द्रियापे-ष्वभिकांक्षा, लोभ. परस्वग्रहणाभिलाष, आदिग्रहणान्मानसदुःखादय । × × इच्छा मार्तान-योऽर्थाभिलाष, × × हं पोऽप्रोति × × × म्यानापिशाचिन्सादि × × ते च कर्त्तव्य म्यानापिशा-कदाचिद् दोषजा । तत्र यदा प्रवृत्तिरन्वय क्षोणन्तेऽनागो भन्नाहानयेन कुमुधा भवति सा प्रतिकार्या दोषजन्ताव, पिपासाऽपि यदा दोषे सियां ताव्या अपि शोया प्रयाधन कर्त्तव्य, जगःपि यदाऽक्रान्ते भवति सा प्रतिकार्या, कृत्युरपि अक्रान्त प्रतिकार्यः, निद्रापि दोषजा प्रतीकारादुपदान यानि, नच यदैते सर्वे दोषेभ्यो जायन्ते तदा शारीरा प्रतिकार्याश्च, यदा तु स्वभावात्स्वजन निप्रतीकारा रमाय-नतोऽपि न प्रतिकार्या । त एते स्वभावात्स्वजन्ताव स्वभाविका कथ्यन्ते । यद्यपि क्षुत्पिपासाजराए स्वभावसमूहात्स्वापि पित्तजत्वं निद्राया श्लेष्मनमोभयत्वमग्नि, तथाऽप्यत्पशुपादन्वयादोपजन्तुच्यो, एकतण्डुलाहारिणामनशनज्यपदेशात् । मृत्युस्तु मरुत्तरपि स्वभावानुवर्तिभिर्गोपेराऽयोऽपि न दोषजन्तुपदेश लभते, यथा गजानुवर्तिभिर्मरुत्तरपि पुरपै सर्पादिन जयादिफ राजज्यपदेश लभते—राजा जितमिति, तद्वदग्रापि, आगन्तु मृत्यो. सभवत्वाद्य नागत्य दोषजन्तुपदेश लभते × × । मतोऽधिष्ठाना-क्रोधादय, शरीराधिष्ठाना ज्वरादय, उभयाधिष्ठाना अपस्मारादय । यद्यपि मानसा अपि शरीर पीडयन्ति, शारीरा अपि मन पीडयन्ति, तथापि प्राज्ञानसा एव मन पीडयन्ति पन्थाच्छरीरम्, एष शारीरा अपि, इति न शेष । आत्मनि तु ध्याध्यधिष्ठानत्व नारिन निर्विकारत्वात् ॥ —उद्धन

आगन्तवस्तु चे रोगास्ते द्विधा निपतन्ति हि ।
मनस्यन्त्ये शरीरेऽन्ये तेषा तु द्विविधा क्रिया ॥
शरीरपतिताना तु शारीरवदुपक्रम ।
मानसाना तु शब्दादिरिष्टो वर्गः सुखावहः ॥

नु० सू० ११३६-३७

इवानोमागन्तूनामाश्रयभेदेन चिकित्सां यत्तुमाह—आगन्तवस्त्वित्यादि । मनस्यन्त्ये इति ण्के, शरीरेऽन्ये इत्यपरे । शरीरपतिष्ठानामागन्तूनां खड्गाद्यभिघातजानां शारीराणामिव, मानसानां मन-समूतानां शब्दादिवर्ग शब्दस्पर्शरूपरसगन्धा, × × अन्येतु च शब्दमनुक्तसमुच्चयार्थत्वंनाचक्षते, तेन धैर्यस्मृतिप्रभृतयोऽपि मानसानां चिकित्सितत्वेन निर्दिष्टा ॥

× × रजस्तमश्च मानसौ दोषौ । तयोर्विकाशः कामक्रोधलोभमोहेर्ष्यामानमद शोकचिन्तोद्वेगभयहर्षादयः । वातपित्तश्लेष्माणस्तु खलु शारीरा दोषाः । तेषामपि च विकारा ज्वरातोसारशोकशोपश्वासमेहकुष्ठादय. × × ॥ च० वि० ६१५

१—रोगोके अधिष्ठान-प्रकरणमें उद्धृत “शरीर सत्वसज्ञच” इत्यादि वचन तथा उसकी टीकाका भी यहाँ स्मरण किया जा सकता है ।

ते च विकाराः परस्परमनुवर्तमानाः कदाचिदनुवन्तन्ति कामादयो ज्वरादयश्च ।
नियतस्त्वनुवन्धो रजस्तमसोः परस्परम् । न ह्यरजस्कं तमः प्रवर्तते ॥ च० वि० ६१८-९

विकाराणां शारीरमानसानां परस्पर ससर्गमाह—ते च विकारा इत्यादि । अनुवर्तमाना इत्यनेन यदैव ज्वरादयः कामादयो वा बलवत्त्वेन चिरकालमनुवर्तन्ते, तदैवानुवन्तन्ति प्रायः, यदा तु स्तोककालावस्थायिनो भवन्ति, न तदा प्रायोऽनुवन्तन्तीत्यर्थः । किंवा, परस्परबलमभिवर्धयन्त । अत्र च परस्परशब्देन शारीराणां शारीरेण, मानसानां मानसेन, शारीराणां मानसेन, मानसानां शारीरेण चानुवन्धो ज्ञेयः × × ॥

—चक्रपाणि

सामान्यतः रोगोंके चार विभाग किये जा सकते हैं—स्वाभाविक, शारीर, मानस तथा आगन्तु ।

स्वाभाविक रोग—

सहज स्वभावसे होनेवाले और अनिवार्य (अप्रतिकार्य) क्षुधा, पिपासा, निद्रा, जरा (वृद्धावस्था), मृत्यु इत्यादिको स्वभाविक रोग कहते हैं । इनका उपाय नहीं है, अतः प्रायः इनकी रोगोंमें गणना नहीं होती । परन्तु यही विकार जब दोषोकी विकृति (विपमता) से होते हैं, तो इनका उपचार शक्य और आवश्यक होता है । यथा अग्निस्थानमें पित्तकी अतिवृद्धि तथा श्लेष्माकी क्षीणता होनेसे भस्मक रोग होकर जो तीव्र क्षुधा होती है, वह दोषज तथा प्रतिकार्य होती है । एव पिपासा और निद्रा दोषजन्य हो, जरा तथा मृत्यु भी अकालज हों तो दोष अथवा अन्य कारणजन्य होनेसे उसका उपाय संभव होता है और किया जाना चाहिये ।

इस प्रकार स्वाभाविक रोगोंके भी दो भेद हैं—स्वाभाविक और शारीर या दोषज । इनमें प्रतिकारशून्य होनेसे स्वाभाविक निद्रा आदिको रोग माननेकी रुढ़ि वैद्योंमें नहीं है । शेष शारीर या दोषज स्वाभाविक रोगोंका अन्तर्भाव शारीर दोषज रोगोंमें ही हो जाता है । परिणामतया, रोगोंके मुख्य तीन भेद रह जाते हैं—शारीर, मानस और आगन्तु ।

यों शुद्ध स्वाभाविक निद्रा आदि विकारोंमें भी दोषोंकी कारणता होती है, यथा क्षुधा, पिपासा तथा जरामें पित्तकी, तथा निद्रामें कफ और तमकी, परन्तु इन दोनोंकी मात्रा अत्यल्प होनेसे उन्हें दोषज नहीं कहा जाता । स्वाभाविक मृत्यु दोषज होता हुआ भी दोषज नहीं कहा जाता । उसमें कालादि स्वभावका प्राधान्य होनेसे वह स्वाभाविक ही कहाता है ।

दोष त्रिविध रोगोंके, अधिष्ठानभेदसे, प्रथम दो भेद होते हैं—शारीर और मानस । पश्चात् दोषभेद तथा आगन्तु कारण-भेदसे प्रत्येकको पुनः दो भागोंमें विभक्त किया जाता है—निज और आगन्तु ।

निज शारीर रोग—

वात, पित्त, कफ और रक्तकी विपमतासे होनेवाले शारीर रोगोंको निज शारीर तथा रजोगुण और तमोगुणके कोपसे होनेवाले मानस रोगोंको निज मानस रोग कहते हैं ।

वात, पित्त, कफ तथा रक्तके वैषम्यके कारण स्वस्थवृत्तको आहार-विहारका उल्लङ्घन इत्यादि हैं । इनमें भी मुख्य कारण अन्नपानकी विपमता अर्थात् अहिताहार ही है^१ । वातादि दोषों की रोगजनक यह विपमता दो प्रकारकी है—क्षय और वृद्धि । इनमें भी वृद्धि या कोपसे विशेषतः रोगोत्पत्ति होती है ।

ज्वर, अतिसार, शोथ, शोष, श्वास, प्रमेह, कुष्ठ आदि निज शारीर रोग हैं ।

१—अहिताहार रोगोंका प्रमुख कारण है—इस विषयमें ऊपर धृत वचन (सु० सू० ११२३) के अतिरिक्त निम्न वचन भी द्रष्टव्य है—“हिताहारोपयोग एक एव पुरुषवृद्धिकरो भवति, अहिताहारोपयोगः

आगन्तु रोग—

हिंस्र अथवा अहिंस्र, सविष या निर्विष प्राणियोंके नख, दन्त, मल, मूत्रादि, पतन (गिर पडना), अभिचार (मारण आदि तान्त्रिक कर्म), अभिज्ञाप, अभिपन्न (काम, शोक, भय, क्रोध तथा देव, ऋषि, गुरु, वृद्ध, सिद्ध, पितृ, गन्धर्व, यक्ष, राक्षस और पिशाच, इन आठ प्रकारके भूतोंका आवेश), आघात (शस्त्रास्त्र आदिका प्रहार), वेध, वन्धन, घंष्टन, पीडन (दय या कुचल जाना), दाह, विद्युत्, विष, वायु, हिम प्रभृति कारणोंसे जो रोग होते हैं उन्हें आगन्तु कहा जाता है। इन कारणोंका प्रभाव शरीरपर प्रथम हो तो रोगोंको शारीर-आगन्तु रोग कहते हैं। तथा इनके कारण पीडा यदि मनको प्रथम हो तो रोगोंको मानस-आगन्तु कहते हैं।

मानस रोग—

रजस् और तमस्, इन मनोगत दोषोंके उद्रेकके कारण तथा उल्लिखित आगन्तु कारणोंसे हुआ रोग यदि मनको प्रथम पीडित करता है तो उसे मानस रोग कहते हैं।

मानस रोगोंमें रजोगुण और तमोगुणके उद्रेकसे जो विकार होते हैं उन्हें सक्षेपमें दो वर्गोंमें विभक्त किया जा सकता है—इच्छा और द्वेष। किसी पदार्थकी अत्यधिक कामनाको इच्छा कहते हैं। पदार्थ-विशेषके प्रति अनभिरुचिको द्वेष कहते हैं। इष्ट (अभिलषित-दृष्टित) पदार्थकी प्राप्ति अथवा अप्राप्ति एव द्विष्ट (अनभिरुचित, अवाञ्छित) पदार्थोंकी प्राप्तिसे ही सर्व प्रकारके मानस

पुनर्व्याधिनिमित्त इति” (च० सू० २५।३१)—हिताहारोपयोग एक एनेत्यवधारणेनास्य प्राधान्य दर्शयति नान्यप्रतिषेधम्, आचारस्य स्वप्नदेस्तथा शब्दादीनामपि कारणत्वेनोक्तत्वात्। × × × व्याधिनिमित्तशब्देन सामान्येन जनको वर्धकश्च हेतुश्च्यते।

—चक्रपाणि

रोगोंके सामान्य कारण—सक्षेपमें रोगोंके समस्त कारण निम्नोक्त हैं। इनका विस्तार स्वस्थवृत्त तथा चिकित्साके ग्रंथोंमें देखना चाहिये।

न च केवल हिताहारोपयोगादेव सर्वव्याधिभयमतिक्रान्त भवति, सन्ति ह्यृतेऽप्यहिताहारोपयोगादन्या रोगप्रकृतयः, तद्यथा—कालविपर्यय, प्रज्ञापराध, शब्दस्पर्शरूपरसगन्धाश्चासात्म्या इति। × × ×

च० सू० २८।७।

रोगप्रकृतय इति रोगकारणानि।

—चक्रपाणि

देशकालात्मगुणविपरीताना हि कर्मणामाहारविकाराणा च क्रियोपयोगः सम्यक्, सर्वातियोगसधारणम्, असधारणमुदीर्णाना च गतिमता, साहसाना च वर्जन, स्वस्थवृत्तमेतावदातूना साम्यानुग्रहार्थमुपदिश्यते ॥

च० शा० ६।८

× × स्वस्थवृत्त समासेनाह—देशेत्यादि। देशादिभिर्गुणशब्द सव्यथते। आत्मशब्देनेह शरीरमुच्यते। देशविपरीत कर्म यथा—मरौ स्वप्न, कालविपरीत कर्म यथा—वसन्ते व्यायाम, आत्मविपरीत कर्म यथा—स्थूलशरीरे व्यायामजागरणादि। एवमाहारप्रभेदाश्च देशकालादिविपरीता उन्नेयाः। कर्मणा क्रिया, आहारविकारण चोपयोग इति यथासख्य योजनीयम्। समयगिति क्रियया उपयोगेन च सम ज्ञेयम्। अतिक्रान्तोयोगमित्यतियोगो मिथ्यातियोगायोगरूपो ज्ञेयः। तेन सर्वेषा कालबुद्धीन्द्रियार्थमिथ्यायोगादीना वर्जन सर्वातियोगसधारणम्। कालमिथ्यायोगादेस्तु दुष्परिहरस्य प्रतिक्रियैव वर्जनम्। गतिमतामिति पुरोपादीना वहिर्गमनशीलानाम्। साहसानामयथारम्भादीनाम् ॥

—चक्रपाणि

इस सूत्रमें स्वस्थवृत्तके नियम सक्षेपमें कहे हैं। विषयभङ्गके भयसे यहाँ अन्य प्रमाण उद्धृत नहीं किये हैं। सक्षेपमें तो पूर्वोक्त “प्रज्ञापराध” ही सब रोगोंका कारण है, यह सदा ध्यानमें रखना चाहिये।

रोग उत्पन्न होते हैं। अतः उन्हें प्रथम उक्त दो विभागोंमें विभक्त किया गया है। क्रोध, शोक, भय, हर्ष, विपाद (मनोभङ्ग)^१, ईर्ष्या, असूया (अन्योके गुणोंको दोष मानना और कहना—छिद्रान्नेपण), दैन्य, मात्सर्य, काम, लोभ, मोह, मान, मद, दम्भ, चिन्ता, उद्वेग इत्यादि मानसिक विकृतियोंको मानस रोग कहते हैं।

रोगोंके अधिष्ठान-भेदसे विभाजनका कारण उनकी चिकित्साभेदके लिए है। मानस रोगोंमें पीछेसे वातादिका वैषम्य हो जाता है, तथापि उनकी चिकित्सामें तो मूल कारणको दृष्टिमें रखते हुए दृष्ट वस्तुकी प्राप्ति और अनिष्ट (द्विष्ट) पदार्थका परिहार करनेका ही प्रयास करना चाहिये।

साथ ही धैर्य, स्मृति आदि मनोबलकारी उपचार करने चाहिये। एव, शारीर रोगोंमें पीछेसे मनको भी पीडा होती है, परन्तु उनमें चिकित्साका लक्ष्य वात-पित्त-कफ तथा रक्तकी विषमताको दूर कर उन्हें समावन्ध्यामें लाना ही होना चाहिये।

शारीर और मानस रोगोंका परस्पर अनुबन्ध—

शारीर और मानस रोगोंमें भेद यह है कि यद्यपि शारीर रोगोंमें शरीरके साथ मनको भी व्यथा होती है, एव मानस रोगोंमें मनके साथ शरीरको भी पीडा होती है, तथापि शारीर रोग प्रादुर्भावके समय प्रथम शरीरको क्लेश देते हैं तथा उन्हींमें प्रथम विकृति उत्पन्न करते हैं, पश्चात् मनको व्यथित करते हैं; एव मानस रोग उत्पन्न होते हुए प्रथम मनको पीडा पहुंचाते हैं, पश्चात् शरीरको व्यथित करते हैं।

शारीर और मानस रोग दोनों ही चिरस्थायी हो जायें तो प्रायः परस्पर सयुक्त हो जाते हैं—शारीर रोग अन्य शारीर और मानस रोगोंसे तथा मानस रोग अन्य मानस और शारीर रोगोंसे मिल जाते हैं। उनके इस सम्मिलनको अनुबन्ध कहा जाता है। अनुबन्धसे दोनोंकी शक्तिमें अभिमृद्धि होती है। रोग अल्पकालिक हों तो उनका अनुबन्ध प्रायः नहीं होता।

कई रोग उभयाश्रय होते हैं—यथा, उन्माद, अपस्मार आदि।

निज शारीर रोगोंमें दोषोंकी ही कारणता—

सर्व एव निजा विकारा नान्यत्र वातपित्तकफेभ्यो निर्वर्तन्ते, यथा हि शकुनिः सर्वं दिवसमपि ('सर्वा दिशोऽपि' इति पाठान्तरम्) परिपतन् स्वां छायां नातिवर्तते, तथा स्वधातुवैषम्यनिमित्ताः सर्वे विकारा वातपित्तकफान्नातिवर्तन्ते। वातपित्तश्लेष्मणा पुनः स्थानसंस्थानप्रकृतिविशेषानभिसमीक्ष्य तदात्मकानपि च सर्वविकारास्तानेवोपदिशन्ति
च० सू० २९१५
बुद्धिमन्तः।

सप्रत्यण्डोदरादीनां तथा वक्ष्यमाणानां महारोगे तथाऽनुक्तानामिह तन्त्रे रोगाणां निजानां वात-पित्तश्लेष्माण एव व्यस्ता समस्ता वा कारण भवन्तीत्येतद्रूपरोगाणां चिकित्सोपयोगि सूत्र दर्शयितुमाह—सर्वं इत्यादि। सर्वं इत्युक्ता अनुकाश्र। यद्यप्यागन्तुष्वपि दोषसंबन्धो न व्यभिचरति, तथाप्यागन्तौ रोगे दोषोपेक्षया न चिकित्सेत्यागन्तुषुदासार्थं निजा इत्युक्तम्। स्वशब्देनैगन्तुं कृतं धातुवैषम्यमिराकरोति। ननु, यदि वातादिजन्या एव सर्वविकारास्तत् किमर्थमन्यथाऽप्युदरादयः प्लीहजत्वादिभिर्निर्दिश्यन्त इत्याह—वातपित्तेत्यादि। स्थानं रसादयो यस्त्यादयश्च, सस्थानमाकृतिर्लक्षणमिति यावत्, प्रकृति-कारणम्, एषां विशेषानभिसमीक्ष्य तांस्तानुपदिशन्तीति 'अष्टाधुराणि' इत्येवमाद्युपदिशन्ति।

१—विपादश्चेतसो भङ्ग उपायाभावनाशयोः।

तदात्मकानपीति वातादिजनितानपि । तत्र, स्थानविशेषादुपदेशो यथा—ऊरस्तम्भरक्तयोनिकामला-
प्रभृतय , सस्थानविशेषान् पिडकागुल्मप्रभृतय ; प्रकृतिविशेषाच्छ्लेष्मप्लीहौवरप्रभृतय । × × × ॥

—चक्रपाणि

सर्वेषा च व्याधीना वातपित्तश्लेष्माण एव मूलं, तल्लिङ्गत्वाद्, इष्टफलत्वाद्,
आगमाच्च । यथा हि कृत्स्नं विकारजातं विश्वरूपेणावस्थितं सत्त्वरजस्तमांसि न व्यति-
रिच्यन्ते, एवमेव कृत्स्नं विकारजातं विश्वरूपेणावस्थितमव्यतिरिच्य वातपित्तश्लेष्माणो
वर्तन्ते । दोषधातुमूलसंसर्गादायतनविशेषान्निमित्ततश्चंपा विकल्पः । × × × ॥^१

सु० सू० २४८

× × तल्लिङ्गत्वादिनि वातादिलिङ्गत्वात् । लिङ्गन्तु वातादीनां रौच्याल्पस्नेहादयः, तथा
तोददाहकण्डवादीनिकार्याणि च । दृष्टफलत्वादि वातादिहरौषधैर्वातादिव्याधेरुपशमदर्शनात् ।
आगमाच्च सविशत्येकादशशतानां व्याधीनां कार्यभूतानां वातपित्तश्लेष्माणो हि कारणम् । विकारजातमिति
विकारसमूहम् । विकारा त्रयोविंशतिर्महदाद्या । विश्वरूपेणावस्थितमिति जगद्रूपेणव्याप्यस्थितमित्यर्थः ।
× × विकारजात रोगसमूहम् । अव्यतिरिच्येति अपरित्यज्येत्यर्थः । एतन्न तल्लिङ्गत्वादिवादिना अनुमान-
प्रत्यक्षागमोपमानानि चत्वारि प्रमाणान्युक्तानि × × × ॥

—उल्लूख

मूलमिति कारणम् । आगन्तुकारणे मानसे च कथं वातादिमूलत्वमित्याह—तल्लिङ्गत्वादिति ।
आगन्तावपि हि वातादिलिङ्गं शरीरक्षोभादवश्यं भवति, परं तत् किञ्चिन्तमपि कालं वातादिर्चिकित्सा-
प्रयोजनकं न भवति, यदुक्तं—‘तत्राभिघातजो वायुः प्रायो रक्तं प्रदूषयन्’ (च० चि० ३११३)
इत्यादि^२ । तथा—‘आगन्तुरन्वेति निजं विकारम्’ (च० सू० १६७) इति । मानसेऽपि कामादौ
दोषकोणो भवत्येव, यदुक्तं—‘कामशोकभयाद् वायुः’ (च० चि० ३११५) इत्यादि ।^३ दृष्टफल-
त्वादिति वातादिक्रियया सर्वविकारैषु साध्येपूपशय्यरूपफलदर्शनात् । आगन्तावपि कालानुबन्धाहोषत्रियया
फलं भवति । आगमाच्चेति—‘नास्ति रोगो विना दोषैः दोषैः’ (सु० सू० ३५१६) इत्यादि ।
धरकेऽप्युक्तं—‘विकारो धातुद्वैपम्यम्’ (च० सू० ६१४) इत्यादि । अत्र दृष्टान्तमाह—यथेत्यादि ।
विकारजातमिति महदादीति सप्त, एकादशेन्द्रियाणि, पञ्चायां, तथा तद्विकाराश्च गोघटादयः । विश्व-

१—सूत्रका शेषाश्च तथा उसकी टीका पहले दी जा चुकी है ।

२—जिज्ञासुओंके लाभार्थं उक्त वचन सम्पूर्णं दिया जाता है—

अभिघाताभिषङ्गाभ्यामभिचाराभिशापत् ।

शस्त्रलोष्टकशाकाष्टमुष्ट्यरन्तिलद्विजै ॥

तद्विधैश्च हते गात्रे ज्वरः स्यादभिघातजः ।

तत्राभिघातजे वायुः प्रायो रक्तं प्रदूषयन् ॥

सव्यथाशोफवैवर्ष्यं करोति सरुजं ज्वरम् ।

च० चि० ३११२, ११३

× × प्रायो रक्तमिति अत्यर्थं रक्तं दूषयन्, मासादि चात्यं दूषयतीत्यर्थः × × ॥ —चक्रपाणि

३—सम्पूर्णं वचनं इस प्रकार है—‘कामशोकभयक्रोधैरभिषक्तस्य यो ज्वरः । सोऽभिषङ्गज्वरो
जैयोयश्च भूताभिषङ्गजः ॥ कामशोकभयाद्वायुः, क्रोधात् पित्तं, त्रयो मलाः । भूताभिषङ्गात् कुप्यन्ति
भूतसामान्यलक्षणा ॥ × × विषवृक्षानिलस्पर्शैस्तथाऽन्यैर्विषसम्बै’ । अभिषक्तस्य चाप्याहुर्ज्वरमेकेऽभिषङ्गजम्
(च० चि० ३११४, ११७) —अभिषङ्गज्वरेषु दोषानुबन्धानाह—कामेत्यादि । × × —चक्रपाणि

रूपेणेति स्थावरादिविम्बरूपतया, सत्त्वरजस्तमसामेव हि प्रकृतिरूपाणां महदादि सर्व परिणाम इति सांख्यनयः । विश्वरूपेणेति ज्वरातिसारव्रणरूपेण ॥^१

—चक्रपाणि

जितने भी निज शारीर रोग हैं वे सब वात, पित्त, कफके पृथक् अथवा मिलित वैषम्यसे ही होते हैं—अन्यथा नहीं । जैसे, कोई पक्षी सारे दिन सारी दिशाओंमें उड़ता रहे, तो भी उसकी छाया उससे वियुक्त नहीं हो सकती, इसी प्रकार निज शारीर रोग वात, पित्त, कफके वैषम्यके बिना नहीं हो सकतें । किंबहुना, सृष्टिके सम्पूर्ण स्थावर-जङ्गमात्मक द्रव्य, जैसे सत्त्व, रज और तम, इन तीन गुणोंके ही विकार (परिणाम—उनसे उत्पन्न) हैं, उसी प्रकार शास्त्रमें उक्त अथवा अनुक्त सभी निज शारीर रोग वात, पित्त, कफके ही परिणाम-रूप हैं ।

निज शारीर रोगोंमें दोषों की कारणता अनुमान, प्रत्यक्ष तथा आगम तीनों प्रमाणोंसे सिद्ध है । रोग मात्रमें दोषोंके रूक्षता, निगधता आदि गुण तथा तोद, दाह, कण्डू आदि कर्म दृष्टिगोचर होते हैं । इस व्याप्तिते अनुमान होता है कि वातादि दोष ही रोगोंके कारणभूत हैं । प्रत्यक्ष ही देखते हैं कि उस-उस दोषके चिह्न उपस्थित होने पर उस-उसको शान्त करनेवाला औषधोपचार करनेसे रोग नष्ट होता है । आगम अर्थात् शास्त्र भी इस बातका साक्षी है ।

रोगमात्रके कारण ये तीन ही होते हुए भी रोगोंके स्वरूपमें जो भिन्नता देखी जाती है उसका कारण यह है—पृथक्-पृथक् रोगोंमें रोगजनक दोष, उसकी विषमताका तारतम्य (प्रमाण), दूष्य धातु, दूष्य मल, दूष्य अवयव (वस्ति, प्लीहा, ऊरु आदि), स्थान (मुख, नेत्र, योनि, आदि), कारण, लक्षण इत्यादि की भिन्नता होती है । रोगोंके प्रपञ्चसबन्धी यह भेद होते हुए भी अन्तत उनका कारण दोषोकी विकृति ही होती है, और जैसा कि पहले कह आये हैं, रोग कोई भी हो, कहीं भी हो, कैसा भी हो, वैद्यकी दृष्टि इसी बातपर केन्द्रित होनी चाहिये कि किस दोषका प्रकोप है और कितना ।

आगन्तु तथा मानस रोगोंमें वात-पित्त-कफका अनुबन्ध—

स्वधातुवैषम्यनिमित्तजा ये विकारसंघा बहवः शरीरे ।

न ते पृथक् पित्तकफानिलेभ्य आगन्तवस्त्वेव ततो विशिष्टाः ॥

च० सु० १९।६

स्वगन्धोऽप्रेवज्यमाणशरीरापेक्ष, तेन शरीरधातुवैषम्य गृह्यते, मानस तु प्रतिक्षिप्यते । धातवश्च न स्वरूपेण रोगकारणमिति वैषम्यपद कृतम् । आगन्तवो हि रोगा अभिघातज्वरादयो धातुवैषम्यजा भवन्ति, अतस्तद्व्युदासार्थं निमित्तपदम्, आगन्तुपु वैषम्य विद्यमानमपि कारणत्वेन न व्यपदिश्यते, अप्रधानत्वात्, कित्वागन्तुरेव लघुदादिप्रहारस्तत्र चिकित्साविशेषप्रयोजकः कारण, निजे तु वैषम्यमेव चिकित्साप्रयोजकम् । × × × न ते पित्तकफानिलेभ्य पृथगिति पित्तकफानिला एव ते दूष्यादिविशेषभाज इत्यर्थः । × × × विशिष्टा इति पित्तकफानिलव्यतिरिक्ता । —चक्रपाणि

आगन्तुर्हि व्यथापूर्वं समुत्पन्नो जघन्यं वातपित्तश्लेष्मणां वैषम्यमापादयति, निजे तु वातपित्तश्लेष्माणः पूर्वं वैषम्यमापद्यन्ते जघन्यं व्यथामभिनिवर्तयन्ति ॥

च० सु० २०।७

१—सहिताकारका वचन निज रोगोंमें वात, पित्त, कफकी कारणता प्रदर्शित करता है । चक्रपाणिने आगन्तु तथा मानस रोगोंका मूल भी वातादिको ही बताया है । परन्तु जैसा कि उसने स्वयं स्वीकार किया है, इन रोगोंमें शारीर दोषोंका अनुबन्ध पीछेसे होता है । इस टीकाका उपयोग अगले प्रकरणमें किया गया है ।

आगन्तुनिजयोर्भेदक लक्षणमाह—आगन्तुर्हीत्यादि । आगन्तुस्तपन्न. सन्, व्यथापूर्वमिति पीडां प्रथमं कृत्वा, पश्चाद्दोषाणां वैपम्यमिति दोषवैपम्यलक्षणमुक्तं, स्वलक्षणकारकं तु वैपम्यमागन्तोर—दितं प्रभृति विद्यमानमप्यकिंचित्करमिति भावः ॥ —चक्रपाणि

ऊपर लिखे अनुसार निज शरीर रोगोंका कारण वात-पित्त-कफका वैपम्य है । अतः चिकित्सा में उनके वैपम्यको दूर करके समावस्था उत्पन्न करना ही वैद्यका कर्तव्य होता है । परन्तु, रोगोंके अन्य प्रकारों—अर्थात् मानस रोगों तथा आगन्तु रोगों—में भी दोषोंका अनुबन्ध (पश्चात्कालमें सबन्ध) होता ही है । तत्-तत् आगन्तु कारणसे शरीरका क्षोभ होकर उनमें भी पीडेसे तत्-तत् शरीर दोष कुपित होता है । यथा—अभिघातज ज्वरमें, जो विभिन्न शस्त्र, अस्त्र आदिके प्रहार, अभिचार, अभिशाप, अभिपङ्ग, विष आदिसे होता है, इन विभिन्न अभिघातोंके कारण वायुका कोप होता है, और यह कुपित वायु मुख्यतः रक्तको और अल्पांशमें शेष धातुओंको दूषित करके शोथ, विवर्णता (फोकापन), ज्वया तथा वेदनासहित ज्वरको उत्पन्न करता है । एव, मानस रोगोंमें भी पीडेसे दोषोंका कोप होकर परिणामतया अन्य लक्षण उत्पन्न होते हैं । यथा, काम, शोक और भयसे वायुका कोप होता है^१, क्रोधसे पित्तका और डेव, ऋषि आदि आठ प्रकारके भूतोंके अप्रेत्रसे तीनों दोषोंका कोप होता है ।

सक्षेपमें, निज रोगोंमें दोषोंका वैपम्य प्रथम होता है, पश्चात् विभिन्न अव्यक्त या व्यक्त चिह्न और वेदनायें प्रादुर्भूत होती हैं । इसके विपरीत, आगन्तु रोगोंमें वेदना प्रथम होती है, पश्चात्-तज्जनित क्षोभसे शारीर या मानस दोषोंका प्रकोप होता है । परिणामतया, उनमें भी पीडेसे दोषों की विषमता चिकित्साका विषय बन जाती है । आगन्तु और निज रोगोंमें यह भेद है ।

मानस रोगोंकी शारीर-तुल्य चिकित्सा—

मानस रोगोंमें भी पश्चात् कालमें शारीर दोषोंका प्रकोप हो जाता है । अतः

१—अपतन्त्रक (हिस्टीरिया) में वातप्रकोपकी कारणता—आयुर्वेदमें अपतन्त्रक या हिस्टीरियाको वातरोगोंमें स्थान दिया गया है (देखिये—च० सि० ९।१२-१५, सु० नि० १।५२) । यह वायु रक्तादिधातुक्षय, पुरीष, अधोवायु, या आर्तवके विवन्धसे हुए आवरण इत्यादि कारणोंसे भी कुपित हो सकता है तथा काम, शोक और मदसे भी कुपित हो सकता है । पुरुष या स्त्रीमें स्वभावतः अति हर्ष (कामेच्छा) हो, वह ब्रह्मचर्यसबन्धी मिथ्या विचारोंके वश हो कामके उत्पन्न वेग या सकल्पका निग्रह करे अथवा, विशेषतः स्त्रीमें, तृप्ति असम्पूर्ण हो तो वृद्धिगत या आवृत काम क्षुभित होकर वात (नाड़ीस्थान) को कुपित करता है । पुरुषोंमें तो कामोद्रेक की तृप्ति न होनेपर शुक्रपात हो जाता है, जिससे क्षोभ किंचित् शान्त होता है, परन्तु स्त्रीमें ऐसी व्यवस्था न होनेसे वे ही अपतन्त्रकसे विशेष पीड़ित होती हैं । ऊपर मानस रोगके कारणोंमें इष्टकी अप्राप्तिका भी निर्देश किया है, वह काम (अथवा आभरणादि इष्ट वस्तुओं) की अप्राप्ति पर विशेषतः चरितार्थ होता है । शोक, कलह, आभरणादिकी इच्छा पूर्ण न होना, चिन्ता आदिसे होता है । भय पति, स्वश्रू (सास), ननद आदिसे होता है । अपतन्त्रककी चिकित्सामें इन सब कारणोंको दृष्टिगत रखना चाहिये । भूतावेशसे भी वातप्रकोप होकर अपतन्त्रक होना सम्भव है । यह भी स्मरण रखना चाहिये कि शारीर दोष क्षुभित हो तो अल्प-मात्र भी काम, शोक और भयसे वातका इतना प्रकोप हो सकता है कि अपतन्त्रकका वेग उत्पन्न हो जाय । अतः इस रोगको केवल मानस जानकर अधूरी चिकित्सा न करनी चाहिये । मल, पित्त अधोवायु तथा आर्तवकी शुद्धिसे इस रोगमें बहुत लाभ होता है । स्त्रीरोगके ग्रन्थोंमें इसका विशेष विस्तार देना चाहिए ।

कश्यपने तो स्पष्ट ही कहा है कि मानस रोगोंकी भी चिकित्सा शारीर रोगोंके समान ही करे—

मानसाना च रोगाणा कुर्याच्छारीरवत् क्रियाम् ॥

का० सू० २७-५

आगन्तु तथा निज रोगोंका परस्पर अनुबन्ध—

पहले कह आये हैं कि शारीर रोगोंका अन्य शारीर तथा मानस रोगोंसे तथा मानस रोगोंका अन्य मानस और शारीर रोगोंसे अनुबन्ध—अर्थात् पश्चात् कालमें सबन्ध—होता है। इस अनुबन्धसे रोग एक-दूसरेके बलमें वृद्धि करते हैं। शारीर तथा मानस रोगोंके समान आगन्तु और निज रोगोंमें भी परस्परानुबन्ध होता है।—

आगन्तुरन्वेति निजं विकारं निजस्तथाऽऽगन्तुमपि प्रवृद्धः।

तत्रानुबन्धं प्रकृतिं च सम्यग् ज्ञात्वा तत. कर्म समारभेत ॥

च० सू० १९।७

सप्रति भिन्नयोर्निजागन्त्वो सबन्धमाह—आगन्तुरित्यादि। निज प्रथमसमुत्पन्नविकार-मागन्तुभूतादिजन्यो विकारोऽन्वेत्यनुगतो भवति, यथा—दोषज एव ज्वरे उन्मादे वा पश्चाद् भूतनिवेशोऽपि भवति। तथाऽऽगन्तुसुत्पन्नमभिघातज ज्वर भूतज चोन्माद पश्चाद्धेतुमासाद्य निजोऽपि तत्र दोषलक्षणलक्षितो गदो भवति। 'अपि प्रवृद्धः' इति वचनेन आगन्त्ववस्थायामपि निजदोषो वृद्धोऽस्त्येव, पर प्रवृद्धोऽसौ न भवति स्वलक्षणाकर्तृत्वेनेति दर्शयति। अपिशब्देन निजस्य निजेन तथाऽऽगन्तोरप्यागन्तुनाऽनुबन्धं सूच्यते। अत्र निजागन्त्वोरनुकार्यमाह—तत्रेत्यादि। अनुबन्ध-पश्चात्कालजातः। प्रकृतिर्मूलभूतः। सम्यग्ज्ञात्वेति बलवत्त्वावलवत्त्वादिना। किंवा, अनुबन्धोऽप्रधानः, प्रकृतिरनुबन्ध्य प्रधानमित्यर्थः। यदुक्तः—“स्वतन्त्रो व्यक्तलिङ्गो यथोक्तसमुत्थानप्रशमो भवत्यनुबन्ध्योऽतो विपरीतस्त्वनुबन्धः” च० वि० ६।११ इति ॥

—चक्रपाणि

निज रोग पहलेसे विद्यमान हो तो कभी-कभी आगन्तु भी पीछेसे उसका साथ देता है। यथा—दोषज ज्वर या उन्माद हुआ तो पश्चात्कालमें भूतनिवेश भी हो जाता है। एव आगन्तु अभिघातज ज्वर किंवा भूतज उन्माद पहलेसे रोगीको हो तो कारण उपस्थित होनेपर शारीर दोष प्रकृपित होकर निज रोग भी हो जाता है। इसी प्रकार निज रोगसे अन्य निज रोगका अनुबन्ध होता है तथा आगन्तु रोगसे अन्य आगन्तु रोगका अनुबन्ध होता है।

निज और आगन्तु रोगोंके इस अनुबन्धके उपदेश (कथन) का हेतु यह है कि एक ही रोगीमें अनेक रोग उपस्थित देखकर प्रथम यह निदान करना चाहिये कि कौन रोग अनुबन्ध्य (पहलेसे विद्यमान) है तथा कौन अनुबन्ध अर्थात् पीछेसे हुआ। इसी प्रकार यह भी जानना चाहिये कि कौन स्वतन्त्र है तथा कौन परतन्त्र या उपद्रवभूत। इसके अनन्तर उभयविधि रोगोंके बलावलको जानकर तदनु रूप चिकित्सा करनी चाहिये।

चारों रोगोंमें परस्परानुबन्ध—

सत्य तो यह है कि निज, शारीर, मानस और आगन्तु सभी रोग जीर्ण और वृद्धिगत होनेपर परस्पर अनुबद्ध होते हैं। इन्हें अपने-अपने लक्षणोंसे पहचाना जा सकता है। देखिये—

सर्वपि खल्वेतेऽभिप्रवृद्धाश्चत्वारो रोगाः परस्परमनुवध्नन्ति, न चान्योन्येन सह

च० सू० २०।६

संवेहमापद्यन्ते ॥

अनुद्वन्द्वन्त्युनुगच्छन्ति । न सदेहमापद्यन्त इति न सदेहविषयतामापद्यन्ते, मिश्रीभूता अपि प्रतित्वं भिन्नैर्लक्षणैर्भेदेन जायन्त इत्यर्थः ॥
—चक्रपाणि

शास्त्रमें दोषोंके सविस्तर निरूपणका कारण—

कहनेका तात्पर्य यह कि रोगोंका दोषोंसे अविनाभाव-सयन्ध है । निज शारीर और निज मानस रोगोंमें तो दोषोंकी कारणता स्पष्ट ही है, आगन्तु रोगोंमें भी, जैसा कि चक्रपाणिने कहा है, दोषोंका वैषम्य पहले भी होता ही है, परन्तु उसका प्रमाण इतना नहीं होता कि वह कोई लक्षण प्रकट कर सके, अतः उसे प्राधान्य नहीं दिया जाता ।

रोगोत्पत्तिमें दोषोंके इस महत्त्वके प्रतिपादनका तथा निदानाधिकारमें दोषोंके प्रकोपादिके सविस्तर वर्णनका कारण है, और वह यह कि—

× × × विकाराः पुनरसंख्येयाः, प्रकृत्यधिष्ठानलिङ्गायतनविकल्पविशेषापरि-
संख्येयत्वात् ॥ च० शू० २०।३

× × एव चतुर्विधत्वादि प्रतिपाद्य पुनः प्रकारान्तरेणापरिसंख्येयतां रोगाणामाह—विकारा इत्यादि । पुनरिति वक्ष्यमाणप्रकारान्तरेण । प्रकृतिः प्रत्यासन्न कारण वातादि, अधिष्ठान दूष्य, लिङ्गानि लक्षणानि, आयतनानि वात्यहेतवो दुष्टाहाराचाराः ; एषां विकल्परूपो विशेषो विकल्पविशेष, तेषामपरिसंख्येयत्वादिति । अत्र दोषाः ससर्गांशांशविकल्पादिभिरसंख्येया, दूष्यास्तु शरीरावयवा अणुदाः परस्परमेलकेन विभज्यमाना असंख्येयाः, लिङ्गानि कृत्स्नविकारगतान्यसंख्येयान्येव, आविष्कृतानि तु तन्त्रे कथितानि, हेतवश्चावान्तरविशेषादसंख्येया प्रव्यक्ता एव × × ॥ —चक्रपाणि

त एवापरिसंख्येया भिद्यमाना भवन्ति हि ।

रुजावर्णसमुत्थानस्थानसंस्थाननामभिः ॥

व्यवस्थाकरणं तेषा यथास्थूलेषु संग्रहः ।

तथा प्रकृतिसामान्यं विकारेषूपदिश्यते ॥

च० सू० १८।४२-४३

समुत्थानभेदा हेतुभेदाः ; रूक्षभोजनरात्रिजागरणादिभिन्नहेतुजन्यो हि वातो भिन्नोपक्रमसाध्यश्च भवतीति भाव । स्थानभेदा आमाशयादयो रसादयश्च । संस्थानमाकृति, यथा गुल्मार्बुदादि । नामभेदो यथा—एकस्मिन्नेव राजयन्मणि राजयन्मशोपादिसज्ञा । नन्वेवमपरिसंख्येयत्वेक्य व्यवहार इत्याह—व्यवस्थेयत्वादि । व्यवस्थाकरणं चिकित्साव्यवहारार्थं संख्याकथनम् । यथास्थूलेष्विति ये ये स्थूला उदरमूत्रकृच्छ्रादयस्तेषु सग्रहोऽष्टोदरीयरोगसंग्रहे इत्यर्थः । अस्थूलेषु विकारेषु अष्टोदरीये सज्ञा-ऽनुक्तेषु कथं व्यवस्थाकरणमित्याह—तथेत्यादि । प्रकृतिसामान्य समानकारणता, तेनानुक्तेषु साक्षाद् व्याधिषु वातजोऽय, ग्लेन्मजोऽयमिति, तथा रसजोऽय रक्तजोऽयमित्यादिका चिकित्साव्यवहारार्थं व्यवस्था कर्तव्येति भाव । अत एवाष्टोदरीये वक्ष्यति—“सर्वे विकारा वातपित्तकफान्नातिवर्तन्ते” इति ॥

च० सू० १९।५—चक्रपाणि

नानारूपैरसंख्येयैर्विकारैः कुपिता मलाः ।

तापयन्ति तनुं तस्मात्तद्धेत्वाकृतिसाधनम् ।

शक्यं नैकैकशो वक्तुमतः सामान्यमुच्यते ॥

अ० ह० सू० १२-३०-३१

× × मला वातपित्तग्लेष्माणः × × × ॥

—अरुणदत्त

तत्र व्याधयोऽपरिसंख्येया भवन्त्यतिबहुत्वात् । दोषास्तु खलु परिसंख्येया भवन्त्यनति-
बहुत्वात् । तस्माद्यथाचित्रं विकारानुदाहरणार्थमनवशेषेण च दोषान् व्याख्यास्याम । × × × प्रकुपितास्तु
खलु ते प्रकोपणविशेषाद्दूष्यविशेषाच्च विकारविशेषानभिनिर्वर्तयन्त्यपरिसंख्येयान् ॥

च० वि० ६।५-७

× × × यथाचित्रमिति यथाविन्यास, तेन यानेव पूर्वाचार्या विकारानधिकतमत्वेनोक्त-
वन्तस्तानेव व्याख्यास्याम ; न तु सर्वान्, अशक्यत्वात् । अनवशेषेण च दोषानित्यनेन दोषा अनति-
बहुत्वेनानवशेषेणाप्यभिधातु शक्यन्त इति प्रकाशयति । ननु परिमितादोषरूपात् कारणात् कथम-
परिमिता विकारा भवन्तीत्याह—प्रकुपितास्त्वित्यादि । हेतुविशेषदुष्टो हि स एव दोषो दूष्यान्तर-
गतश्च विभिन्नशक्तियोगाद् बहून् विकारान् करोतीति युक्तमेव । उक्तं च—“स एव कुपितो दोष समु-
त्थानविशेषत । स्थानान्तरगतश्चैव विकारान् कुस्ते बहून्” (च० सू० १।८।४५) इति ॥ —चक्रपाणि

दोष क्षेत्रल तीन हैं, परन्तु उन्हीसे उत्पन्न होनेवाले रोग असंख्येय हैं । अतः प्रत्येक रोगका
पृथक्-पृथक् वर्णन करना शक्य नहीं है । परन्तु दोष संख्येय होनेसे उनका पूर्ण विवरण किया जा
सकता है । इसीसे शास्त्रमें यह पद्धति रखी गयी है कि दोषोंके प्राकृत-चैकृत गुण-कर्मोंका पूर्णतया
निर्देश करनेके पश्चात्, उदाहरणत्वेन ज्वर, उदर, प्रमेहादि कतिपय प्रसिद्ध (स्थूल—आविष्कृततम)
रोगोंका वर्णन कर दिया गया है । जिन रोगोंका वर्णन इस श्रेणीमें नहीं है उनमें दोषोंका तारतम्य
देखकर—अर्थात्, शरीर एवं मनमें कौन-कौनसे अस्वाभाविक गुण तथा कर्म प्रादुर्भूत हुए हैं, वे किस
दोषके प्रकोप या क्षयके सूचक हैं, उनका बल कितना है, प्रकोप या क्षयका प्रभाव किस अवयव (धातु,
मल या आमाशयादि) पर हुआ है एवं प्रकुपित दोषके किस-किस गुणका कितना-कितना प्रकोप या
क्षय है, इत्यादि बातोंको दृष्टिगत रखकर—प्रकुपित दोषका शमन तथा क्षीण दोषकी
वृद्धि करते हुए उन्हें समावस्थामें लाना चाहिये ।

रोगोंकी उपरिलिखित असंख्यताके कारण, जिनका पहले भी निर्देश कर आये है, ये हैं कि
प्रथम तो, रोगोत्पत्तिके प्रत्यासन्न या साक्षात् कारणभूत वात-पित्त-कफ तथा रजस्-तमसके भेदसे
रोगोंमें भेद होता है । फिर कुपित हुए दोषमें जो गुण या कर्म वृद्धयनुकूल मिथ्याहारविहारके
कारण वृद्धिगत हो वह भी रोगोंकी भिन्नताका कारण है । दूष्य शरीरावयव स्थूलदृष्या भिन्न-
भिन्न होते हैं ; परन्तु उनके भी चरमावयवभूत अणु^२ तो असंख्य हैं । जिस या जिन अणुओंमें
विकृति होती है उनके भेदसे रोगके स्वरूपमें भी निश्चित भिन्नता होती है । दोषोंके प्रकोपके
कारणभूत तथा रोगोत्पत्तिके विप्रकृष्ट (परोक्ष) कारण मिथ्याहारविहारकी भिन्नतासे भी रोगोंके
लक्षणोंमें, परिणामतया रोगोंमें तथा उनकी चिकित्सामें भेद होता है । यथा रूक्ष भोजनसे भी वात
कुपित होता है और रात्रिजागरणसे भी, परन्तु दोनोंमें कारण भिन्न होनेसे चिकित्सामें भिन्नता होती
है । लक्षणों, वेदनाओं तथा त्वचा-मल-मूत्रादिके वर्णोंका भेद एवं इन लक्षणादिमें साम्य होते हुए

१—दोषोंकी अंशांश कल्पना—रूपावस्थामें शरीरमें जिस दोषका प्रकोप होता है, सर्वदा
उसके सभी गुण या सभी कर्म प्रबल होकर प्रकट होते हो सो वान नहीं, किन्तु प्रकोप आहार-विहारमें
जिस या जिन गुणों या कर्मोंके कुपित करनेकी क्षमता होती है वही गुण और कर्म प्रकुपित होते हैं ।
प्रकुपित दोषके कौन-कौनसे गुण-कर्म वृद्धिको प्राप्त हैं, तथा किसका कितना प्रकोप है इसका विचार
अंशांश कल्पना या ‘अशाश विकल्प’ कहाता है । प्रकुपित गुण-कर्मोंको लक्ष्यमें रखकर उन्हींके शमन
में समर्थ औषधोपचारकी व्यवस्था करना योग्य है, अन्योके नहीं ।

२—(Cell) सेल ।

भी उनके प्रमाणमें भेद भी रोगोंकी भिन्नताका कारण है। दोषप्रकोपके स्थान आमाशयादि (या पूर्वोक्त रसादि) की भिन्नता तथा आकृतिकी भिन्नता, यथा गुल्म, अर्जुद आदिमें भी रोगभेदमें हेतु है। नामभेदसे भी रोगभेद होता है।

इसी प्रकार व्यक्ति, प्रकृति, सार, सत्त्व, वय, देश आदिके भेदमें भी रोगोंमें प्रत्यक्ष भेद होता है। उनका भी यहाँ ग्रहण किया जा सकता है।

इन भेदक कारणोंके वश रोगोंमें भिन्नता तथा परिणाममें उनकी असंख्यता होते हुए भी एक बात सबमें समान होती है कि ये सब दोषोंकी विषमतासे ही होते हैं। और सब बातें एक किनारे रखकर दोषोंके वैषम्यका ही सूक्ष्मनिरीक्षण करके तदनु रूप चिकित्सा की जाय—उन-उन योगोंको ही पकड़कर वैद्य न बैठ रहे^१—तो सिद्धि निश्चित होती है। देखिये—

स एव कुपितो दोषः समुत्थानविशेषतः ।
स्थानान्तरगतश्चैव जनयत्यामयान् बहून् ॥
तस्माद्विकारप्रकृतीरधिष्ठानान्तराणि च ।
समुत्थानविशेषाश्च बुद्ध्वा कर्म समाचरेत् ॥
यो ह्येतत् त्रितयं ज्ञात्वा कर्माण्यारभते भिषक् ।
ज्ञानपूर्वं यथान्यार्यं न स मुह्यति कर्मसु ॥

च० सू० १८१५-४७

X X स्थानान्तरगतश्चेत्यत्र चकार एकस्थानगतोऽपि बहुविकार करोतीति समुच्चिनोति । यतो वक्ष्यति—“करोतिगलमाश्रित । कण्ठोद्भवस च कास च स्वरभेदमरोचकम्” (च०चि०८११६) इति । अधिष्ठानान्तराण्याश्रयान्तराणि । ज्ञानपूर्वमिति चिकित्साज्ञानपूर्वकम् । यथान्याय यथगमम् ॥

—चक्रपाणि

एक ही दोष कारण-भेदसे तथा स्थान-भेदसे विविध रोग उत्पन्न करता है, एक स्थानपर भी उसी दोषसे उत्पन्न रोगोंमें वैविध्य होता है। अतः दोष, कारण तथा स्थानको जानकर शास्त्रादिसे अधिगत ज्ञानका उपयोग करते हुए चिकित्सा करनेसे वैद्य कभी सशयमें नहीं पडता।

सर्व रोगोंका नामतः निर्देश संभव नहीं—

रोगोंकी इस असंख्यताके कारण ही ससारके यावत् रोगोंका नामतः निर्देश शक्य नहीं। अतः, वैद्य नाम लेकर रोगका निर्देश न कर सके तो इसमें कोई लज्जाकी बात नहीं।

विकारनामाकुशलो न जिह्वीयात् कदाचन ।

न हि सर्वविकाराणां नामतोऽस्ति ध्रुवा स्थितिः ॥

च० सू० १८१४

१—केवल योगोंसे चिकित्सा फलवती नहीं होती—स्मरण कीजिये—

“योगैरेव चिकित्सन् हि देशाद्यज्ञोऽपरान्यति ।

वयोषलशरीरादिभेदा हि बहवो मताः ॥

तस्माद्दोषौषधादीनि परीक्ष्य वश तत्त्वतः ।

कुर्याच्चिकित्सित प्राज्ञो न योगैरेव केवलम् ॥”

च० चि० ३०।३२०, ३२६

अपराध्यति न ईप्सित साधयति ॥

—चक्रपाणि

ज्वर रक्तपित्तादिवन्नामाज्ञानेऽपिवातादिजन्यत्वज्ञानेनैवप्रचरितव्यमित्याह—विकारेत्यादि ।

× × × एव मन्यते यद्वातारब्धत्वादिज्ञानमेव कारण रोगाणां चिकित्सायामुपकारि, नामज्ञान तु व्यवहारमात्रप्रयोजनार्थं न स्वरूपेण चिकित्सायामुपकारीति ॥ —चक्रपाणि

चिकित्सामें आवश्यकता इस बातके जाननेकी है कि रोगका मूल कारण कौन-सा दोष है । उनका नामतः निर्देश तो केवल व्यवहारार्थ होता है । चिकित्सामें उसकी साक्षात् उपयोगिता नहीं ।

अनुक्त रोगोंकी मी दोषानुसार चिकित्सा करनी चाहिये—

नास्ति रोगो विना दोपर्यस्मात् तस्माद्विचक्षणः ।

अनुक्तमपि दोषाणां लिङ्गैर्व्याधिमुपाचरेत् ॥

व्याधीनामानन्त्याद् दोषभेदेनानुक्तस्यव्याधेर्दोषव्यपेक्षाचिकित्सार्थम् × × आह—नास्ती-

त्यादि × × ॥

—डह्लन

रोगा येऽप्यत्र नोद्दिष्टा बहुत्वान्नामरूपतः ।

तेषामप्येतदेव स्याद्दोषादीन् वीक्ष्य भेषजम् ॥

दोषदूष्यनिदानानां विपरीतं हितं ध्रुवम् ।

उक्तानुक्तान् गदान् सर्वान् सम्यग्युक्तं नियच्छति ॥

च० वि० ३०।२९१।२९२

× × × दोषादीनिति दोषदूष्यनिदानान्यत्रे वक्ष्यमाणानि, किंवा दोषभेजदेशकालब्रलशरीरा-

हारसात्म्यसत्त्वप्रकृतिवयांसि सूत्रस्थानोक्तानि । × × दोषा वातादय, दूष्याणि रक्तादीनि, निदानानि

रूक्षादीनि, एषां व्यस्तानां समस्तानां वा यद्विपरीत, हितमिति भेषजम् । × × × यद्यपि च

यन्निदानविपरीत भेषज तद्दोषविपरीतेनैव ग्रहीतुं पार्यते, यतो निदानेन दोषप्रकोप. क्रियते, तस्य च

दोषस्य विपरीत यथा रूक्षनिदानवृद्धे वायौ रूक्षे यो विपरीत स्नेह. स निदानेऽपि विपरीत एव ;

तथापि दोषस्यैवांशविपरीत्येन भेषजप्रयोगोपदर्शनार्थं निदानविपरीतोपादानमिह । यथा—यदि वायु

सर्वात्मना प्रकृपितस्तदा तस्य वायोर्यद् विपरीत तैल तद् कर्तव्य, यदा तु शीतेन वायुवृद्धस्तदा सर्वात्मना

विस्त्रु तैलमुत्सृज्य यदेव शीतत्वे हित तस्यैव शीतगुणस्य प्रशमार्थं हेतुविपरीतमुष्ण भेषज प्रयुज्यते ।

अत एवोक्तं—“शीतेनोष्णकृतान् रोगान् शमयन्ति भिपग्विद ” (च० वि० ३।४६) इत्यादि । इह तु

दोषादीनां ग्रहणाद् दोषदूष्यसमुदायात्मा व्याधिरपि लभ्यते, तेन व्याधिविपरीतमपि भेषजमवरुद्धम् ।

विपरीतशब्देन चेह प्रतिकूलमुच्यते, न विपरीतगुणमात्र, तेन विपर्यस्तार्थकारिणामपि भेषजानां ग्रहण

भवति । यत्तु समानमेव क्षीणानां दोषाणां धातूनां वा भेषज भवति तद् दोषाद्विषयव्याधिवृद्धिजनकतया

विपरीतमेव, येन तत्र न दोषादय. प्रतिकर्तव्या किंतु तत्क्षया, तेन क्षये दोषाद्विपरीत सम्यग्युक्त

सद्दोषादीन् नियच्छतीत्युक्त, ततो दोषादिसमानमेव विपरीतमिति न कश्चिदोप ॥ —चक्रपाणि

असख्येयताके कारण शास्त्रमें सभी रोगोंका नाम-रूपसे निर्देश नहीं हुआ है । यह भी सभव

है कि शास्त्रमें निर्देश होते हुए भी चिकित्सकको अस्वाध्याय या विस्मृतिके कारण किसी रोगीके रोगका

शास्त्रोक्त नाम आदि ध्यानमें न आये । परन्तु इसके कारण चिकित्साके मार्गमें कोई बाधा उपस्थित

१—पाश्चात्य चिकित्सामें हम प्रायः देखते हैं कि रोगों तथा उनके कारणभूत जीवाणु आदिके

लम्बे-लम्बे और विकट नामोंका पद-पदपर उच्चार होता है, परन्तु उनकी चिकित्साका क्षेत्र शून्य ही होता

है । नामनिर्देश मात्र चिकित्सा पद्धति तथा चिकित्सककी क्रीतिको उज्ज्वल करनेके लिए पर्याप्त नहीं !

नहीं होती। वातादि दोषोंके ज्ञानमें घृषा श्रवधम हो तो रोगजनक दोषोंके अज्ञान, दृष्य और निदान (स्वस्थ आहार आदि कारण) उनके विपरीत, तथापि विपरीत तथा दोषादिके विपरीत न होने हुए भी विपरीत कार्य करनेवाले औषधाहार-विहानकी व्यवस्था करनेके रोगको निर्मूल कर सकता है। उदाहरणतया पाश्चात्य चिकित्सामें एप्रसिद्ध न्यूमोनिया, टायफॉयड, पैराटायफॉयड, इन्फ्लुएन्जा आदिका आयुर्वेदमें इसी प्रकार विपरीत नामसे उल्लेख नहीं है। तथापि इनकी चिकित्सा दोषादिको दृष्टिमें रखकर करनेसे लाभ होता ही है।

दोषोंकी दो अवस्थाएँ—

अवस्था-भेदसे दोषोंके अनेक भेद होते हैं। यथा—

गतिश्च द्विविधा दृष्टा प्राकृती विकृती तथा ॥

च० सू० १७।११५

दोषोंकी सामान्यत दो अवस्थाएँ हैं—प्राकृत और विकृत। प्राकृत अवस्थामें ये विभिन्न जीवनोपयोगी क्रिया करते हैं, यही विकृतावस्थामें अग्रस्थ रोगोंसे शरीरको पीड़ित करते हैं। प्राकृत अवस्थाको समावस्था या साम्य भी कहते हैं, तथा दोषोंकी विकृतिको वैपम्य भी कहा जाता है।

दोषोंकी तीन अवस्थाएँ—

वैपम्यके क्षय और वृद्धि ये दो भेद होते हैं। इस प्रकार दोषोंकी तीन अवस्थाएँ होती हैं—क्षय (क्षीणता, हास), साम्य (स्थिति) तथा वृद्धि।

× × यदा ह्यस्मिन् शरीरेधातवो वैपम्यमापद्यन्ते तदा फ्लेशं विनाशं वा प्राप्नोति।
वैपम्यगमनं हि पुनर्धातूना वृद्धिहासगमनमकात्स्न्येन प्रकृत्या च ॥

च० शा० ६।४

× × लघुना वैपम्येण रोगमात्रजनकेन क्लेशे, महतात्वसाध्यरोग जननेन वैपम्येण विनाश मरण प्राप्नोति शरीरम्। तद्वैपम्यमित्याह—वैपम्यगमनमित्यादि। वैपम्यगमनं हि वैपम्यावस्था-प्राप्ति, वैपम्यमेव कादाचित्कमित्यर्थ × × ×। वृद्धिहासगमनं चेह ध्यस्त समस्त च वैपम्य दोषम्। वृद्धिहासस्यैव विशेषानाह—अकात्स्न्येन प्रकृत्या चेति; अकात्स्न्येनेति एकदेशेन, प्रकृत्येति सकलेन स्वभावेन। एतेन च रसादीनां चांशेन वृद्धिहासौ उपगृहीतौ भवत × × × ॥ —चक्रपाणि

क्षयः स्थानं च वृद्धिश्च दोषाणां त्रिविधा गतिः ॥

च० सू० १७।११२

स्थान स्वमानावस्थानम् ॥

—चक्रपाणि

शरीरमें रहकर अपना प्रकृति-नियत कार्य करनेके लिये दोषों, धातुओं तथा मलोंका एक निश्चित प्रमाणमें रहना आवश्यक है। ये अपने इस प्रमाणमें हों तो इस अवस्थाको दोषादिकी समता या साम्य कहते हैं। दोषोंके प्रमाणमें अधिकता होना वृद्धि तथा न्यूनता होना क्षय या हास कहाता है।

दोषादिकी वृद्धि तथा क्षय दो प्रकारके हैं। एक, उनमें जितने गुण तथा कर्म (अंश) हैं उनमें एक अथवा अधिककी वृद्धि या क्षय होना तथा दूसरा, उनके सम्पूर्ण गुण-कर्मों (अंशों) की वृद्धि या क्षय होना। दोषादिकी वृद्धि या क्षय कितने अंशमें है इसका विचार अंशांशकल्पना कहलाता है।

दोषोंकी चार अवस्थाएँ—

विशेषतः वातकी आवरण-नामक एक अन्य अवस्था है। यह भी यद्यपि उक्त तीन अवस्थाओं के ही अन्तर्गत है, तथापि इसमें लक्षण-चिकित्सा विशेष होनेसे इसका पृथक् निर्देश होता है।

कुपित आहार, दोष, धातु या मलके संयोगसे वातमात्रकी अथवा वातके किसी भेदकी क्रियामें जब वैपरीत्य आ जाता है तो इस अवस्थाको वातका आवरण कहते हैं। कभी-कभी वायुका कोई भेद ही अन्य वायुको आवृत कर देता है। इस प्रकार दोषोंकी चार अवस्थाएँ होती हैं—क्षय, वृद्धि, साम्य और आवरण।—

क्षयं वृद्धिं समत्वं च तथैवावरणं भिषक् ।
विज्ञाय पवनादीनां न प्रमुह्यति कर्मसु ॥

च० चि० २८।२४८

क्षयमित्यादौ आवरणमपि क्षयवृद्धिसंबन्धान्तर्निर्दिष्टमेव, तथाऽप्यावरणस्य विशेषलक्षणचिकित्सायै पृथगभिधानम् । कर्मस्विति चिकित्साश्च ॥ —चक्रपाणि

दोषोंकी तीनों अवस्थाओंके सामान्य लक्षण—

दोषाः प्रवृद्धा लिङ्गं स्वं दर्शयन्ति यथाबलम् ।
क्षीणा जहति लिङ्गं स्वं समाः स्वं कर्म कुर्वते ॥

च० सू० १७।६२

दोषाणां वृद्धिसाम्यक्षयलक्षणानि पृथगाह—दोषा इत्यादि। स्व लिङ्गमिति वैकारिकम्। यथाबलमिति अतिवृद्धैरतिवृद्ध मध्यवृद्धैर्मध्यवृद्धमित्यादि। लिङ्गं स्व जहतीत्यनेन क्षीणानां प्रकृति-लिङ्गक्षयव्यतिरिक्त विकारकर्तृत्वं नास्तीति दर्शयति, यतो वृद्धा उन्मार्गगामिनो दोषा दूष्य दूष्यन्तो ज्वरादीन् कुर्वन्ति, न क्षीणा, स्वयमेव दुःस्थितत्वात्। स्व कर्मेति प्राकृत कर्म × × × ॥

—चक्रपाणि

वाते पित्ते कफे चैव क्षीणे लक्षणमुच्यते ।
कर्मणः प्राकृताद्भानिर्वृद्धिर्वापि विरोधिनाम् ॥
दोषप्रकृति वैशेष्यं नियतं वृद्धिलक्षणम् ।
दोषाणां प्रकृतिर्हानिर्वृद्धिश्चवं परीक्ष्यते ॥

च० सू० १८।५२-५३

क्षयलक्षणमाह—वाते इत्यादि। कर्मणः प्राकृतादिति वातादिप्रकृतिकर्मत्वेनोक्तादुत्साहादे। हानिरपचय। वृद्धिर्वापि विरोधिनामिति उक्तप्राकृतलक्षणविरोधिनां कर्मणां वृद्धि, यथा वातक्षये उत्साहविरोधिना विषादस्य वृद्धिः, पित्तक्षयेऽदर्शनापक्त्वादीनां, श्लेष्मक्षये रौक्ष्यादीनां वृद्धि। इह प्राकृत कर्महानौ सत्यां नावश्य विरोधिकर्मवृद्धि रत उक्त-वृद्धिर्वेत्यादि, न ह्यवश्यमुत्साह हानावल्प-मात्रायां सत्यां विषादो वर्धते, अलोभन्यूनत्वे वा मानाग्लोभो वर्धते, × × ×। वृद्धिलक्षणमाह—दोषेत्यादि। प्रकृति-स्वभावः, तस्य वैशेष्यमाधिक्यः, श्लेष्मण स्नेहशैत्यमाधुर्यादिर्या प्रकृतिस्तस्या अतिस्निग्धातिशैत्यातिमाधुर्यादिवैशेष्य वृद्धिलक्षणम् × ×।

—चक्रपाणि

दोष प्राकृत अर्थात् समावस्थामें हो तो अपना प्रकृति-नियत कर्म कोई भी विकार उत्पन्न किये बिना करते हैं। वे जब क्षीण होते हैं तो दो स्थितियां हो सकती हैं। प्रथम उनके प्राकृत कर्मोंका हास, यथा वातका क्षय होने पर उसके प्राकृत कर्म उत्साहका हास। द्वितीय दोषोंके प्राकृत गुण कर्मोंके विरोधी गुण-कर्मोंकी वृद्धि, यथा वातका क्षय होनेपर उत्साह-विरोधी विषाद^१की

१—Neuroathenia—न्यूरैस्थीनिया। शब्दकोषमें इसका अर्थ Exhaustion of nerve-force एग्जॉशन ऑफ नर्व-फोर्स—अर्थात् नाड़ी सरयानकी शक्ति का हास (रुट जाना) कहा है।

वृद्धि, पित्त क्षय होने पर दृष्टिमान्य, अगोर्ण हृत्वादिकी वृद्धि; श्लेष्माका क्षय होनेपर रूक्षता आदि की वृद्धि ।

दोषोंकी वृद्धि होनेपर उनके प्राकृत-गुण-कर्मोंका आधिक्य होता है । यथा—स्निग्धता, शैत्य, मधुरता आदि श्लेष्माके प्राकृत कर्म हैं । श्लेष्माकी वृद्धि होनेपर त्वचा, मुग्ध, मित्रा, नम्र, नेत्र, पुरीष, मूत्र आदिमें स्निग्धता, शैत्य, मधुरता आदिकी वृद्धि हो जाती है ।

वृद्धिगत दोष ही रोगके कारण हैं—

× × × स्वमानक्षीणा दोषा किंचिद्विकारं न जनयन्ति, क्षीणश्रण धर्मम्यमेव परं यान्ति, वचनं हि—‘क्षीणा जहति लिङ्गं स्व समास्य कर्म कुर्यंत’ (च० सू० १७।६०) इति ॥

च० सू० १५२ पर —चक्रपाणि

× × क्षीणाश्च दोषा नान्यदुष्टि कुर्वन्ति, किन्तु स्वयमेव क्षीणस्वलिङ्गा भवन्तीत्यादि वेदितव्यम् × × ॥

च० पि० ५।२३ पर —चक्रपाणि

तेषां सर्वेषामेव वातपित्तश्लेष्माणो दुष्टादूपयितारो भवन्ति दोषस्वभावात् ॥

च० शा० ६।१८

× × तेषामिति पुरीपादीनां रसादीनां च । दुष्टा इति स्व हेतूपचिता क्षीणान्तु नान्य दुष्टि दोषा. कुर्वन्तीति^१ ॥

—चक्रपाणि

जैसा कि ऊपर कह आये हैं दोषोंकी विकृत अर्थात् रोगजनक अवस्था दो प्रकार की है—क्षय और वृद्धि । इनमें क्षयके कारण शरीरमें कोई विकार नहीं होता—केवल क्षीण दोषके स्वाभाविक गुण-कर्मोंमें मन्दता आ जाती है । विकार अथवा रोग दोष-विशेष की वृद्धि होने पर ही होते हैं । वृद्धिको प्राप्त दोष ही विपरीत मार्ग (उन्मार्ग) से जाकर दूरियोंको दूषित करके ज्वरादि रोगोंको उत्पन्न करते हैं, न कि क्षीण । क्षीण दोष स्वयं ही अवनति दशाको प्राप्त हुए होते हैं । वे क्या रोग उत्पन्न करेंगे ? रोगोत्पत्तिका कारण वृद्धिगत दोष होनेसे निदान-प्रकरणमें सर्वत्र दोषोंके कोषके ही कारणों और लक्षणोंका निर्देश होता है ।

स्थानान्तरगत सम दोषोंकी वैकारिकता—

× × × “प्रकृतिस्थ यदा पित्त” (च० सू० १७।४५) हृत्वादाँ स्वमानावस्थितस्यापि पित्तादि-विकारकर्तृत्व, तच्छरीरप्रदेशान्तरनीतस्य पित्तादेस्तत्र तत्र प्रदेशे वृद्धस्यैव विकारकर्तृत्व, स्वमानस्थितोऽपि दोष प्रदेशान्तर नीत. सन् तत्प्रदेशस्थदोषोपेक्षया वृद्ध एव भवति, तेन तत्रापि वृद्धस्यैव विकारकर्तृत्वम् × × ॥

च० शा० ६।४५२ पर । —चक्रपाणि

× × × यत्र यत्रति वचनाद् यत्र कुपितेन वायुना पित्त नीत तत्र शरीरावयवे प्रकृतिमानस्थित-मपि पित्त वृद्धमेव, यतस्तस्मिन् प्रदेशे तावान् पित्तसवन्ध उचितो न भवत्येवेत्यधिकेन तत्र पित्तेन दाह उपपन्न एव । एवमन्यत्रापि प्रकृतिस्थस्यापि दोषस्य विकारे व्याख्येयम् ॥

च० सू० १७।४५ पर

—चक्रपाणि

कई बार दोष प्राकृत या समावस्थामें ही होता है । परन्तु वायुसे चालित होकर वह अन्य स्थानमें पहुंचा दिया जाता है । परिणामतया जिस शरीरावयवमें वह पहुंचता है, वहां पहलेसे विद्यमान उस दोषके प्रमाणमें वृद्धि होती है और इस वृद्धिके कारण उतने स्थानमें उस दोषकी वृद्धिके लक्षण प्रकट होते हैं । इस प्रकार शरीरके एक देशमें दोष-प्रकोपजन्य लक्षण दृष्टिगोचर होते हैं ।

आनाय यह है कि स्थानान्तरगत दोषोंके द्वारा जो विकारोत्पत्ति होती है उसमें भी कारण दोषोंकी वृद्धि ही है ।

दोषादिके क्षयसे विकारोत्पत्ति—

यद्यपि ऊपर कहे अनुसार दोषादिके क्षयसे स्वयं कोई विशेष रोग नहीं होता, परन्तु उनके विरोधी गुणोंकी वृद्धि होनेसे उस गुणवाले दोष, धातु आदिकी वृद्धि होकर उसकी वृद्धिसे होनेवाले रोग होते ही हैं ।

वृद्धिकी दो अवस्थाएँ—

दोषकी चाहे साक्षात् वृद्धि हुई हो, चाहे स्थानान्तर गमनसे हुई हो अथवा विरोधी दोषके क्षयसे हुई हो, रोगोंका कारण उनकी वृद्धि होती है यह ऊपर कहा है । इस वृद्धिकी सक्षेपमें दो अवस्थाएँ या भेद हैं—चय (सचय) और कोप (प्रकोप) ।

वृद्धिर्हि द्वेषा चयकोपभेदेन ॥

अ० स० सू० २०

वृद्धिके इन्हीं दो प्रकारोंके विस्तारमें छ भेद किये गये हैं ।

संचय और प्रकोपका लक्षण—

चयो वृद्धिः स्वघास्न्येव ॥

अ० ह० सू० १२।२२

कोपस्तून्मार्गागामिताः ॥

अ० ह० सू० १२।२३

× × उन्मार्गागामिता स्वमार्गाटन्येन मार्गेण गमनम् ।

—हेमाद्रि

सर्वशरीर चर होते हुए भी दोषोंका कोष्ठमें एक-एक विशिष्ट स्थान होता है । अनुकूल कारण पाकर इन स्थानोंपर दोषोंकी वृद्धि होती है । इस वृद्धिको संचय कहते हैं ।

प्रत्येक दोष उत्पन्न होकर अपने-अपने नियत छिद्र या मार्गसे शरीरके बाहर निकलता रहता है । इससे शरीरमें उसकी समता बनी रहती है—वृद्धि और तज्जन्य रोग नहीं होते । परन्तु सचयावस्थाका उपाय न किया जाय तो अनुकूल कारणोंकी विद्यमानतामें दोषोंका प्रकोप होता है । इस अवस्थामें दोष अपने निर्गमन-मार्गसे न निकलकर शरीरमें प्रसृत होने लगते हैं । इस प्रकार शरीरमें प्रसृत होकर विभिन्न अवयवोंमें पहुंचे हुए दोषोंसे रोगीकी उत्पत्ति होती है ।

प्रकोपके दो भेद-चयप्रकोप और अचयप्रकोप—

परन्तु, दोषोंका प्रकोप केवल उनके सचयसे नहीं होता । सचयके बिना भी प्रकोपानुकूल कारण उपस्थित होने पर उनका प्रकोप और विकारोत्पत्ति होते हैं । इस प्रकार प्रकोपके दो भेद हैं—चयपूर्वक प्रकोप या चयप्रकोप, तथा अचयपूर्वक प्रकोप या अचयप्रकोप । देखिये—

वृद्धिर्हि द्विविधा—चयलक्षणा प्रकोपलक्षणा च ; तत्र सहतिरूपा वृद्धिरचय, विलयनरूपा वृद्धिः प्रकोपः ।

तयोर्विलयनरूपवृद्ध्या वृद्धा दोषा सशोधनेन निर्हर्तव्याः । कुपिता इति कोपोऽत्र द्विविध — चयपूर्वकोऽचयपूर्वकश्च । तत्र चयपूर्वक कोपमागता सशोधनविधानेनैव शमयितव्याः ॥

सु० चि० ३३।३ पर —डह्लन

काठिन्याद्गूनभावाद्वा दोषोऽन्तः कुपितो महान् ॥

च० चि० ३०।३२९

× × काठिन्यादिति दोषचयरूपसहतात्, ऊनभावात् अचयप्रकोपात् । अचयेऽपि च दोषाणां प्रकोपो भवत्येव , यथा बलवद्विग्रहादिभिर्वायो , पित्तस्य क्रोधादिभि , श्लेष्मणश्च दिवास्वप्नादिभिः । अयं चाचयप्रकोपो धनावयवोपचयाकर्तृत्वात् 'ऊनभावात् प्रकोप' इत्युच्यते । दोषोऽन्त कुपितो महानित्यत्र काठिन्यात् कुपित ऊनभावाच्च कुपितो महान् भवतीति व्यवस्था । × × × —चक्रपाणि

सा च (ऋतुचर्या) द्विविधा—शोधनी शमनी च । तत्र चयपूर्वके प्रकोपे शोधनी, अचय-पूर्वके शमनी । तत्र, अकृतायां पूर्वतुचर्यायां पूर्वतुना चित्तस्य दोषस्योत्तरेण य. प्रकोपः स चयपूर्वकः । स एवापथ्यज , पूर्वतुसेवितापथ्यजातत्वात् । कृतायां तस्यां पूर्वणाचित्तस्योत्तरेण यः प्रकोप सोऽचय-पूर्वकः । स एव पथ्यज , पूर्वतुसेवितपथ्यजातत्वात् । उक्तं च—

“दोषप्रकोपो द्विविध पथ्यापथ्यनिमित्तज ।

तत्रापथ्यनिमित्तो य स सशोधनमर्हति ।

पथ्यज शमनीयश्च प्राय आगन्तुजश्च य ॥”

अ० ह० सू० ३।१८ पर —हेमाद्रि

इति कालस्वभावोऽयमाहारादिवशात् पुनः ।

चयादीन् यान्ति सद्योऽपि दोषाः कालेऽपि वा न तु ॥

अ० ह० सू० १२।२८

× × आदिशब्देन विहारो देशश्च । सद्योऽपि स्वकाल विनापि यान्ति, स्वकालेऽपि न यान्ति ॥

—हेमाद्रि

× × चयादीन् चयप्रकोपप्रशमाम् × × ॥

—अरुणदत्त

भिन्न-भिन्न ऋतुओंमें ऋतुस्वभाववश भिन्न-भिन्न दोषोंका क्रमशः सचय, प्रकोप और प्रशम (शान्ति, साम्य) होता है । प्रत्येक दोषके सचय, प्रकोप और प्रशमकी ऋतु निश्चित है । सचय अधिक बढ़कर, प्रकोपावस्थाको प्राप्त हो रोग उत्पन्न न करे इस हेतु आचार्योंने सचयानुकूल ऋतुके लिए दोष-भेदसे विशिष्ट चर्या (आहार-विहार) नियत की है । इसका पालन करनेसे प्रकोपावस्था नहीं उपस्थित होती । इस चर्याका पालन न करनेसे दोषका प्रकोप होता है । प्रकोपकी भी शान्तिके लिए आचार्योंने विशिष्ट चर्याका विधान किया है । उसका पालन किया जाय तो दोष शान्त हो जाता है तथा रोगोत्पत्तिमें समर्थ नहीं होता ।

दोषोंके चयपूर्वक प्रकोपका कारण सामान्यतः उक्त प्रकारसे ऋतुक्रम ही है । परन्तु आहार, विहार और देशके प्रभावसे बहुधा अत्यल्प कालमें भी दोषोंकी चय, प्रकोप और प्रशम अवस्थाएँ उपस्थित होती हैं । आहार, विहार और देश दोषके प्रतिकूल हों तो ऋतुस्वभावको दयाकर तत्-तत् ऋतुमें तत्-तत् दोषके सचय, प्रकोप या प्रशमको नहीं भी होने देते ।

सक्षेपमें चयप्रकोपका यह स्वरूप है । परन्तु, चयके विना भी प्रायः दोषोंका प्रकोप होता है , यथा, बलवानके साथ युद्ध (शक्तिसे अधिक श्रम) इत्यादिसे वायुका, क्रोधादिसे पित्तका तथा दिवास्वप्नादिसे कफका प्रकोप होता है । इसे अचयप्रकोप कहते हैं ।

चयप्रकोपको 'काठिन्यज' (काठिन्य अर्थात् दोषोंके सचय या घनत्वसे उत्पन्न हुआ) या 'अपथ्यज' (ऋतुचर्याक्त पथ्यका पालन न करनेसे हुआ) प्रकोप भी कहते हैं । अचयप्रकोपको 'न्यूनभावज प्रकोप' (दोषोंकी न्यूनता अर्थात् सचयाभावसे होनेवाला) या 'पथ्यज' (पथ्य किंवा स्वस्थवृत्तोक विधानका आचरण करनेपर भी हुआ) प्रकोप भी कहते हैं ।

प्रकोपके इन दो भेदोंके निर्देशका प्रयोजन चिकित्सा-भेद है । चयपूर्वक प्रकोपमें र शोधन

अर्थात् दोषको औषधोपचार द्वारा निज मार्गसे बाहर निकाल देना उत्तम है। अचयप्रकोपमें प्रायः शमन पर्याप्त होता है। प्रत्येक दोषके लिए उपयुक्त सशोधन और सशमन पृथक्-पृथक् होता है।

प्रकोपके कारणोंका निर्देश करते हुए सहिताकारोंने चयप्रकोप और अचयप्रकोप दोनोंके कारण एक साथ ही बताये हैं।

चयप्रकोपकी छः अवस्थाएँ—

सामान्यतः, दोष सचित होकर उत्तरावस्थामें जब रोगोत्पत्तिमें समर्थ होते हैं तो इस स्थितिको उनका प्रकोप कहते हैं। परन्तु, विस्तारमें सचयसहित प्रकोपकी छः अपस्थाएँ होती हैं। दोषवृद्धि की इन अवस्थाओंका निर्देश दोषोंकी उत्तरोत्तर बलवृद्धि तथा भिन्न-भिन्न अवस्थाओंमें भिन्न-भिन्न चिकित्साके सूचनार्थ होता है।

संचयं च प्रकोपं च प्रसरं स्थानसंश्रयम्।

व्यक्तिं भेदं च यो वेत्ति दोषाणां स भवेद् मिषक्॥

सु० सू० २१३६

दोषोंकी चयप्रकोप नामक वृद्धिकी क्रमशः छः अवस्थाएँ निम्न हैं—संचय, प्रकोप, प्रसर, स्थानसंश्रय, व्यक्ति तथा भेद। चिकित्सामें सफलताके लिए इनका समग्र ज्ञान होना आवश्यक है।

संचयावस्थामें प्रतिकारकी आवश्यकता—

संचयेऽपहृता दोषा लभन्ते नोत्तरा गतीः।

ते तूत्तरासु गतिषु भवन्ति बलवत्तराः॥

सु० सू० २१३७

यथापूर्वं प्रतीकाराल्पत्व यथोत्तर प्रतीकारवाहुल्य दर्शयन्नाह—संचयेऽपहृता दोषा इत्यादि। तेषामपहरण च बहुदोषे शोधन, मध्यदोषे लङ्घनपाचन, अल्पदोषे सशमनमिति ॥ —उल्लेख

संचयहेतुरुक्तः × × । तत्र प्रथमः क्रियाकालः ॥

सु०सू० २११८

चय एव जयेदोषम् ॥

अ० ह० सू० १३१५

दोषोंका अपने-अपने स्थानोंमें सचय होते ही अपने-अपने सचयके लक्षणों द्वारा उन्हें जान कर तत्काल उन्हें समावस्थामें लानेका उपाय करना चाहिये। कारण, जैसे-जैसे वे अगली-अगली अवस्थामें पहुंचते जाते हैं, वैसे-वैसे उनका बल बढ़ता जाता है तथा उनका उपाय अधिक करना पड़ता है। इसके विपरीत पूर्व-पूर्व अवस्थाओंमें उनका बल न्यून होता है तथा उपाय भी अल्प ही यथेष्ट होता है।

दोषोंका त्रिविध प्रतिकार—

सञ्चयावस्थामें, अथवा प्रकोपकी किसी भी अवस्थामें किये जानेवाले उपचारोंके सक्षेपमें तीन भेद हैं—दोष अत्यधिक हो तो यथायोग्य सशोधन, दोषोंका बल मध्यम हो तो लङ्घनपाचन तथा दोष अल्प हो तो संशमन उपाय करना चाहिये।

शरीरमें स्रोतोंका महत्त्व—

शरीरकी क्रिया तथा आरोग्यमें जो स्थान वात, पित्त, कफ तथा उनके साम्यका है वही स्रोतों-

का भी है। रचना-शारीरके अध्ययनसे विदित होगा कि स्रोत आहार, रस-रक्तादि धातु, दोषत्रय, विभिन्न मल, प्राण इत्यादिका वहन करते हैं, रसके वहन द्वारा वे शरीरकी यावत् धातुओंकी पुष्टि करते हैं, मलोंका वहन कर उन्हें निज छिद्रोंसे बाहर निकालते हुए शरीरको नीरोग रखते हैं, प्राणके वहन द्वारा शरीरको उसका लाभ पहुंचाते हैं; ये स्रोत ही विषयों अर्थात् सजाओंके वेगोंका तथा मन अर्थात् चेष्टाओंके वेगोंका वहन कर शरीरको अनुग्रहीत करते हैं।—

× × सर्वे हि भावाः पुरुषे नान्तरेण स्रोतास्यभिर्निर्वर्तन्ते, क्षयं वापि अभिगच्छन्ति ॥

च० वि० ५१३

तदेतत् स्रोतसा प्रकृतिभूतत्वान्न विकारैरुपसृज्यते शरीरम् ॥

च० वि० ५१७

स्रोतसां च यथास्वेन धातुः पुष्यति धातुतः ॥

च० चि० ८१९

यथास्वेन यथात्मीयेन; धातु पुष्यति धातुनेति धातुना रसेन, धातु रक्तादिरूप ॥—चक्रपाणि

शरीरमें किसी भी द्रव्यकी उत्पत्ति स्रोतोंके विना नहीं हो सकती, न ही उनका क्षय स्रोतोंके विना होता है। (द्रव्योंके समान गुणों और कर्मोंके होने-न-होनेमें भी स्रोत कारणभूत हैं।) ये स्रोत जब तक प्राकृत अवस्थामें रहते हैं, तब तक शरीरमें रोगोत्पत्ति नहीं होती।

रोगोत्पत्तिमें स्रोतोंका स्थान—

× × × अहितसेवनात् ।

तानि दुष्टानि रोगाय विशुद्धानि सुखाय च ॥

अ० ह० शा० ३४२

× × सुखाय आरोग्याय × ॥

—अरुणदत्त

× × × तेषां (स्रोतसां) प्रकोपात् स्थानस्थाश्चैव मार्गागाश्च शरीरधातवः प्रकोपमापद्यन्ते, इतरेषां प्रकोपादितराणि च। स्रोतांसि स्रोतास्येव, धातवश्च धातूनेव प्रदूषयन्ति प्रदुष्टाः। तेषां सर्वेषामेव वातपित्तश्लेष्माणः प्रदुष्टा दूषयितारो भवन्ति दोषस्वभावादिति ॥

च० वि० ५१९

स्थानस्था इत्याशयस्था । मार्गागाश्चैवेति धमनीभिर्गच्छन्त । इतरेषां चेत्यादिनोक्तमर्थं स्रोतांसि चेत्यादिना विवृणोति । स्रोतांसि धातवश्च दुष्टा प्रत्यासन्नानि स्रोतांसि धात्वन्तराणि च स्वदोषसक्रान्त्या दूषयन्तीत्यर्थ । दोषस्वभावादिति दोषाणामेवाय स्वभावो यदूपकत्व, न धात्वन्तराणां, तेन धातुना दुष्टिर्धातुदुष्टिर्धातुगतदोषकृतैव ज्ञेया ॥

—चक्रपाणि

ते चावकाशाः प्रकुपिताः स्थानस्थान् मार्गस्थाश्च धातून् प्रकोपयन्ति । तेऽपि तान् स्रोतांसि च । स्रोतांसि धातवश्च धातून् । तेषां सर्वेषामेव दूषयितारो दुष्टा दोषाः ॥

अ० स० शा० ६

आहारश्च विहारश्च यः स्याद्दोषगुणैः समः ।

धातुभिर्विगुणश्चापि स्रोतसां स प्रदूषकः ॥

च० वि० ५१२३

आहारश्चेत्यादिना सामान्येन सर्वस्रोतोदुष्टिमाह । दोषगुणैः सम इत्यनेन दोषातिवर्धकत्व दर्शयति । क्षीणाश्च दोषा नान्यदुष्टि कुर्वन्ति, किन्तु स्वयमेव क्षीणस्वलिङ्गा भवन्तीत्यादि वेदितव्यम् । धातुभिर्विगुण इति धातुविरोधकस्वभाव इत्यर्थ, न तु धातुविपरीतगुणो विगुण ; दिवास्वप्नमेघादयो हि समानगुणा एव मेदोदूषका उक्ता ॥

—चक्रपाणि

स्रोत अतिक्रान्त (स्वस्थ) रहें तो जोष, धातु और मऊकी पुष्टि सम्यक् (यथायोग्य) होती है तथा इनका साम्य बना रहना है , परिणामतया शरीर भी स्वस्थ रहता है । परन्तु ये स्रोत विकृत हो जायें तो धातु (जोष, धातु, मलादि बाह्य द्रव्य) प्रकुपित हो जाते हैं तथा शरीरमें विभिन्न रोगोंकी उत्पत्ति करते हैं ।

स्रोतोंकी दुष्टिका कारण व दोष—

स्रोत विकृत या दूषित होकर न केवल धातुओंको कुपित करते हैं, अपितु अपने निकटवर्ती स्रोतोंको भी दूषितकर तत्स्थानीय रोगोंको उत्पन्न करते हैं^१ । इसी प्रकार धातु दूषित होकर धातुओं और स्रोतोंको दूषित (विकृत) करके रोगोत्पत्ति करते हैं ।

धातुओंकी दुष्टि कुपित हुए दोषोंसे होती है, यह ऊपर कह आये हैं । स्रोतोंकी दुष्टिका कारण भी कुपित हुए दोष ही हैं । एवं, जो आहार-विहार दोषों तथा धातुओंको कुपित करते हैं । वही स्रोतोंकी दुष्टिके भी कारण हैं । अर्थात्—अहिताहार-विहारसे प्रथम दोष दुष्ट होते हैं, पीछे दूषित हुए ये स्रोत अपने बाह्यदोषादिको विकृतकर तत्तत् रोग उत्पन्न करते हैं ,

दूषित स्रोतोंसे रोगोत्पत्ति—

कुपिताना हि दोषाणां शरीरे परिधावताम् ।

यत्र संगः खवैगुण्याद् व्यधिस्तत्रोपजायते ॥

सु० सू० २४१०

× × स वैगुण्यात् स्रोतवैगुण्यादित्यर्थ ॥

—डह्लन

क्षिप्यमाणः ख वैगुण्याद्रसः सज्जति यत्र सः ।

करोति विकृतिं तत्र खे वर्षमिव तोयदः ॥

दोषाणामपि चैवं स्यादेकदेशप्रकोपणम् । च० चि० १५१५-२८

प्रतिरोगमिति क्रुद्धा रोगाधिष्ठानगामिनी ।

रसायनीः प्रपद्याशु दोषा देहे विकुर्वते ॥ अ० ह० नि० ११२३

× × रसायनी नाडी । रोगस्याधिष्ठानानि स्थानानि रसरुधिरादीनि ।

—अरुणदत्त

विविधान्यन्नपानानि वैषम्येण समश्नतः ।

जनयन्त्यामयान् घोरान् विषमान् मारुतादयः ॥

स्रोतासि रुधिरादीना वैषम्याद्विषमंगताः ॥

रुद्ध्वा रोगाय कल्पन्ते पुष्यन्ति न च धातवः ॥ च० चि० ८१८-२९

१—एक स्रोतसे अन्य स्रोतकी दुष्टि और रोगोत्पत्तिमे दृष्टान्त—प्रतिश्याय प्रथम हुआ हो तो उसमें दूषित नासा-स्रोतकी दुष्टि गल और कण्ठस्रोतमें जानेसे कास , प्रथम कास हुआ हो तो गल-कण्ठकी दुष्टि नासा-स्रोतमें जानेसे प्रतिश्याय , कास और प्रतिश्याय दोनोंमें उक्त स्रोतोंकी दुष्टि कर्णमें जानेसे कर्णपीडा, वाधिर्य आदि, शिर-ऋपालके वाताग्रयो (Air-sinuses—एयर साइनसेज) में दोष जानेसे शिर-शूल इत्यादि , प्राणवह स्रोतों (फुफ्फुसों) में दोषके सक्रमणसे यक्ष्मा आदि ; यक्ष्मामें प्राणवह स्रोतोंमें स्थित दोष महास्रोतसूमे जानेसे अनिसार आदि रोग होना प्रत्यक्ष है ।

X X विषमसुन्मागेण गता सन्तो रुधिरादीनां स्रोतांसि रुद्ध्वा रोगाय यन्मरुपाय कल्पन्त इति योजना ॥ —चक्रपाणि

अपने-अपने प्रकोपके कारणोंसे दोषों तथा धातुओंका प्रकोप हुआ हो, परन्तु स्रोतोंकी दृष्टि न हुई हो तो दोष सर्वाङ्गमें प्रसृत होकर (फैलकर) सर्वाङ्गमें रोग उत्पन्न करते हैं^१ ।

परन्तु, प्रकुपित दोष और धातुके प्रभावसे यदि स्रोत भी दूषित हो गये हों तो स्रोत-विशेषमें दृष्टि (विकृति) जहाँ हुई हो वहाँसे आगे दोष, धातु आदिका संचार पूर्ण प्रमाणमें न होनेसे दोषादि वाह्य द्रव्य न्यूनाधिक अंशमें वहाँ अटक जाते हैं । परिणामतया, जहाँ वे अटके हों उस एकांग या एकदेशमें रोग उत्पन्न होता है^२ ।

स्रोतोंकी दृष्टिका स्वरूप—

दोषों तथा धातुओंके गुण-कर्म आगे यथा-प्रकरण देखेंगे । प्रकुपित अवस्थामें तत्तत् दोष, धातु या मलके ये गुण-कर्म वृद्धिको प्राप्त होकर स्रोतोंमें अपने किसी भी गुण-कर्मको प्रकट कर सकते हैं । विशेषत —

वात, अस्थि^३ आदि रुक्ष दोष या धातुकी वृद्धिसे स्रोतोंमें संकोच और स्तम्भ (संकोच-विकाशका नाश)^४ होते हैं । कफ, मेद, शुक्र आदि स्निग्ध दोष या धातुकी वृद्धिसे स्रोतोंमें अवरोध रूप दृष्टि होती है । इसमें स्रोतोंका अवकाश या तो वृद्धिगत दोष या धातुसे पूर्ण हो जाता है, अथवा स्रोतके बनानेवाले कोषोंमें इनका संचय^५ हो जाता है । पित्त, रक्त आदि उष्ण-तीक्ष्ण दोष धातुओंके प्रकोपसे स्रोतोंमें पाक होता है । परिणाम सभी दोषोंसे हुई दृष्टिका एक ही होता है— स्रोतोंके अन्तर्गत अवकाश अल्प होनेसे दोषोंकी आगे गति नहीं हो सकती । वे वहाँ अटक जाते हैं तथा स्वानुरूप लक्षण उत्पन्न करते हैं । स्रोतोंकी दृष्टिसे एक देशमें दोषोंके अटक जानेको शास्त्रमें दोषोंका स्थानसंश्रय कहते हैं । यह वृद्धिकी छ. दशाओंमें एक है ।

१—इस विषयमें विस्तारसे जाननेके लिये देखिये सु० शा० ७८-१७ । इनमें कहा गया है कि दोष, प्राकृत स्थितिमें इन सिराओंमें संचार करते हुए तत्तत् गुण (जीवनोपयोगी क्रियाएँ) करते हैं । वही दोष कुपित होकर इन्हीं सिराओं द्वारा सर्व शरीरमें संचार करते हुए तत्तत् रोग उत्पन्न करते हैं ।

२—सर्वाङ्ग रोगको अंग्रेजीमें General disease—जनरल डिजीज़, तथा एकाङ्ग या एक-देशज रोगको Local disease लोकल डिजीज़ कहते हैं ।

३—अस्थिजनक तत्त्वसे Calcium कैल्शियमका अभिप्राय है ।

४—Spasm—स्पैज्म । प्रवाहिका, अश्मरी इत्यादिमें महास्रोतस् आदिका सहसा और तीव्र स्तम्भ होनेसे शूल होता है । हृदयपोषक रस-रक्तवाहिनियों (Coronary arteries—कॉरोनरी आर्टरीज़) का वृद्धावस्थामें वायुजन्य स्तम्भ होनेसे तीव्रशूल होता है, जिसे हृदग्रह (Angina pectoris—एजाइना पेक्टोरिस) कहते हैं । वृद्धावस्थामें ही अस्थितत्त्वके संचयसे रस-रक्तवाहिनियोंका संकोच और खरत्व (Arterio sclerosis—आर्टीरियो स्क्लेरोसिस) होता है । इससे पोषक रसकी प्राप्ति यथेष्ट न होनेसे धातु क्रमशः क्षीण होते हैं । सिरापूर्णता (High blood pressure—हाई ब्लड-प्रेसर, सु० सू० १५१४) का कारण भी रस-रक्तवाहिनियोंका खरत्व ही है ।

५—कोषोंमें पोषक द्रव्यके संचयको Engorgement—एन्गार्जमेण्ट कहते हैं । रक्तके संचयको Hyperoemia—हाईपरीमिया, अथवा Conjestion—कंजेशन कहा जाता है ।

स्रोतोंका सामान्य तथा विशेष अर्थ—

स्रोतांसि मिरा धमन्यो रसायन्यो रसवाहिन्यो नाड्य पन्थानो मार्गाः शरीरच्छि-
द्राणि संवृतासंवृतानि स्थानान्याशया निकेताग्चेति शरीरधात्ववकाशाना लक्ष्यालक्ष्याणा
नामानि भवन्ति × × ॥ चि० वि० ५।९

आकाशीयावकाशाना देहे नामानि देहिनाम् ।

सिराः स्रोतांसि मार्गाः खं धमन्यः × × ॥

सु० शा० ९।३ पर-उह्लन-धृत तन्त्रान्तर-वचन

× × × स्रोतांसि खलु परिणामभापद्यमानाना धातूनामभिवाहीनि भवन्त्ययनार्थेन ॥

च० वि० ५।३

परिणामभापद्यमानानामिति पूर्वपूर्वरसादिरूपतापरित्यागेनोत्तरोत्तर रक्तादिरूपताभापद्यमानानाम् ।
अयनार्थेनेति × × धातूनां × × देशान्तरप्रापणेनाभिवाहीनि भवन्ति स्रोतांसि । × × × मनस्तु
यद्यपि नित्यत्वेन न पोष्य, तथापि तस्येन्द्रियप्रदेशगमनार्थं स्रोतोऽस्त्येव । × × दोषाणां तु सर्वशरीर-
चरत्वेन यथास्थूलस्रोतोऽन्तभिधानेऽपि सर्वस्रोतांस्येव गमनार्थं वदन्ते । सूक्ष्मजिज्ञासायां तु वातादीनामपि
प्रधानभृता धमन्य सन्त्येव, यदुक्तं सुश्रुते—“तासां वातवाहिन्यो दश (सु० शा० ७।६)” इत्यादि ।
न च चरके सुश्रुत इव धमनीसिरास्रोतसां भेदो विवक्षित ॥ —चक्रपाणि

मूलात् खादन्तरं देहे प्रसृतं त्वभिवाहि यत् ।

स्रोतस्तदिति विज्ञेयं सिराधमनिवर्जितम् ॥ सु० शा० ९।९३

मूलात् खादिति हृदयादिच्छिद्रात् । प्रसृतम् अभिवहनशील, यदन्तरम् अवकाश, तत् स्रोतो
विज्ञेयम् ॥ —उह्लन

स्रवणात् स्रोतांसि ॥ च० सू० ३०।१२

× × × कर्मवैशेष्यात् × × ॥ सु० शा० ९।३

कर्मवैशेष्य विशिष्टकर्मकरत्व, तच्च तृतीयभेदकारण, तद्यथा—“कर्मणामप्रतीघातम्” (सु०
शा० ७।८) इत्यादिनोक्त सिराणां कर्मवैशेष्य, शब्दरूपरसगन्धवहत्वादिक धमनीनां, प्राणान्तवारि रस-
शोणितमांसमेदोवाहित्व स्रोतसाम् ॥ —उह्लन

आकाश भूतकी प्रधानतावाले अर्थात् अन्दरसे अवकाशयुक्त उन दृश्य या अदृश्य शरीरावयवोंको
स्रोत कहते हैं, जो उत्तरोत्तर परिवर्तनशील धातुओं, ढोषो, मलों, अन्न, जल, शब्दादि विषय, मन
इत्यादिका स्रवण अर्थात् अभिवहन करते हैं—उन्हें शरीरमें एक स्थानसे दूसरे स्थान पर पहुँचाते हैं ।
इस स्रवणके कारण ही इन्हें स्रोत कहते हैं ।

स्रोत, सिरा, धमनी, रसायनी, रसवाहिनी, नाडी, पथ, मार्ग, ख, छिद्र, स्रुतास्रुत, स्थान,
आशय, निकेत—ये सब इन स्रोतोंके ही सामान्य नाम हैं ।

यों सिरा, धमनी आदि शब्दोंका प्रयोग एक-दूसरेके अर्थमें होता है, परन्तु वस्तुतः सिरा,
धमनी, स्रोत, रसायनी ये सभी पृथक्-पृथक् द्रव्योंके वाहक हैं । सिराएँ ढोषों तथा रक्तका वहन
करती हैं, धमनियाँ शब्दादि विषय इत्यादिका तथा रसायनियाँ केवल रसका वहन करती हैं । शेष
मार्गोंको स्रोत कहा जाता है । आशय यद्यपि अवकाशयुक्त अवयव ही है, तथापि उनका कार्य वहन

करनेका विशेष नहीं। दोषादिको धारण करना ही उनका विशिष्ट कर्म है। यथा, अमाशय अन्नको, यकृत-प्लीहा रक्तको तथा गर्भाशय गर्भको धारण करता है।

नाडी शब्द सामान्यन किसी भी प्राकृत या भगन्दरादि विकृत मार्गके लिए संहिताजोमें प्रयुक्त हुआ है, तथापि पञ्चात्कालक अध्यात्म ग्रन्थोंमें इसका प्रयोग आयुनिकोंके 'नर्व' शब्दके अर्थमें प्रचुरतासे हुआ है। अतः नवीन लेखक नाडी शब्दका व्यवहार नर्वके लिए तथा 'नाडी-संस्था' इत्यादि शब्दोंका व्यवहार 'नर्वस सिस्टम' के लिए प्रायः करते हैं^३।

स्रोतोंकी असंख्यता---

अपि चैके स्र तसामेव समुदयं पुरुषमिच्छन्ति, सर्वगतत्वात् सर्वसरत्वाच्च दोष-प्रकोपणप्रशमनानाम्। न त्वेतदेवं, यस्य हि स्रोतांसि यच्च वहन्ति, यच्चावहन्ति, यत्र चावहन्ति, सर्वं तदन्यत्तेभ्यः। अति बहुत्वात् खलु केचिदपरिसंख्येयान्याचक्षुः। स्रोतांसि, परिसंख्येयानि पुनरन्ये ॥

च० वि० ५४

× × × तेन स्रोतोमय पुरुष इति पूर्वपक्ष। त निषेधति—नत्वित्यादि। यस्य हि स्रोतांसि यद्वदितानीत्यर्थ, यच्च वहन्तीति यद्गसादि वहन्तीत्यर्थ, यच्चावहन्तीति यच्च पुष्यन्तीत्यर्थ यत्र चावस्वितानीति यत्र सांसादौ सवद्धानीत्यर्थ तत्सर्वं धमनीभ्योऽन्यत् तस्मान्न स्रोतोमय एव पुरुष इत्यर्थ ॥

—चक्रपाणि

वाद्य द्रव्यकी दृष्टिसे स्रोतोंकी गणना करें तो उनकी संख्या अल्प ही है। परन्तु पृथक् पृथक् संख्याका विचार करें तो अदृश्य स्रोतोंकी गणना ही नहीं हो सकती। जैसे प्राणवह, मनोवह, सज्ञावह, स्वदेवह, मृत्रवह इत्यादि अदृश्य स्रोतोंकी संख्या अज्ञेय है। अतः कोई-कोई पुरुषको स्रोतोमय—स्रोतोंका ही समुदाय—मानते हैं। परन्तु इसमें तत्त्व इतना ही है कि स्रोत लगभग असंख्य हैं। प्रधान स्रोत उनकी संख्या तथा महत्त्व—

पृथक् संख्याकी दृष्टिसे श्रोत असंख्य होते हुए भी कायचिकित्सकों तथा शल्यविदोंने अपने अपने शास्त्रोंमें विशेष स्मरणीय अमुक ही श्रोतोंका उदाहरणत्वेन उल्लेख किया है। कायचिकित्सकोंने मुख्य तंत्रह स्रोत गिनाये हैं, जिनमें दोषजनित दुष्टि (विकृत) विशेषता देखी जाती है। उधर, शल्यशास्त्रियोंने स्रोतोंके न्यारह धुग्मोंका विशेषरूपसे निर्देश किया है। कारण, इनके मूल (प्रभवस्थान-उत्पत्तिस्थान) का पथ होनेसे गम्भीर परिणामोंकी आशङ्का होती है।

१—Nerve

२—Nervous System

३—धमनी आदि शब्दोंके अर्थकी अनिश्चितता—प्राचीनोंके धमनी और सिरा शब्दोंका अवनत सर्वसमत अर्थ निश्चिन नहीं हुआ है। कोई धमनीका अर्थ 'Artery आर्टरी' समझते हैं और कोई 'Never नर्व'। सिरा शब्दका अर्थ भी कोई रक्तवह तथा रसवह प्रणालियाँ (Blood vessels ब्लड वेसल्स तथा Lymphatics लिम्फेटिक्स) करते हैं और किसीको दुष्ट रक्तवह प्रणालियाँ (Veins वेन्स)। सु० शा० ८ (सिरावेध प्रकरण) में दुष्टरक्तवह प्रणालियाँ अभिप्रेत हैं, जबकि सु० शा० ७ में स्पष्ट ही इनका प्रथमोक्त अर्थ गृहीत हुआ है। नव्य लेखक प्रायः कविराज गणनाथ सेनजीका अनुसरण करते हुए धमनीका अर्थ 'आर्टरी', सिराका अर्थ 'वेन' तथा 'नाडी' का अर्थ 'नर्व' करते हैं। और नहीं तो आधुनिक शारीरके भाषानुवादके लिए इन शब्दोंको उक्त अर्थोंमें स्यादित रखना उचित समझते हैं।

४—जैसा कि आगे देखेंगे, इन्हें अदृश्य स्रोत संहिताकारोंने ही कहा है।

'अपि चैके' इत्यादि वचनका यहाँ तात्पर्यमात्र लिया है।

इन उभय स्रोतोंके भी प्रथम दो भेद होते हैं। वहिर्मुख या दृश्य स्रोत तथा अन्तर्मुख या अदृश्य स्रोत। देखिये—

वहिर्मुख स्रोत—

श्रवणनयनवदनघ्राणगुदमेढ्राणि नव स्रोतासि नराणा वहिर्मुखानि, एतान्येव स्त्रीणामपराणि च त्रीणि द्वे स्तनयोरधस्ताद् रक्तवहं च ॥ सु० शा० ११०

नन्वन्यान्यपि धमनीव्याकरणोदितानि स्रोतांसि वक्तव्यानीत्यत आह—वहिर्मुखानीति। धमनीव्याकरणोदितानि त्वन्तर्मुखानि। अधस्ताद् रक्तवह स्मरातपत्रस्याध आर्तववह, स्मरातपत्र^१ भगस्योपरितने भागे। उक्तं च—“विपुलपिप्पलपत्रसमाकृतेरवयवस्य शिरस्तलमाश्रितम्। सकलकामसिरामुपचुम्बित निगदित मठनातपवारणम्” इति —डह्लन

नव स्रोतांसि × × × द्वाविंशतियोगवहानि स्रोतासि ॥ सु० शा० ५१६

स्रोतांसि पुंसां नव—कर्णौ, नेत्रे, नासापुटौ, मुखं, पायुर्मूत्रपथोऽन्यानि च त्रीणि स्त्रीणां स्तनौ रक्तपथश्च ॥ अ० स० शा० ६

इदानीं स्त्री पुरुषाणां दृश्यानि स्रोतांसि निरूपयतुमाह—स्रोतांसि नासिके इत्यादि ॥

अ० ह० शा० ३१४० पर—अरुणदत्त

दो नासिका स्रोत, दो नेत्र, दो कर्ण, मुख, गुद, मूत्रप्रसेक^२—इन नौ दृश्य स्रोतोंको तथा स्त्रियोंमें दो स्तन तथा एक योनिमार्ग सहित बारह स्रोतोंको वहिर्मुख स्रोत कहते हैं। अध्यात्म ग्रंथोंमें इन्हीको ‘नव द्वार’ कहा है।

कायचिकित्सकोक्त तेरह स्रोत—

तेषां तु खलु स्रोतसा यथास्थूलं कतिचित् प्रकारान्मूलतश्च प्रकोपविज्ञानतश्चानुव्याख्यास्यामः। ये भविष्यन्त्यलमनुक्तार्थज्ञानाय ज्ञानवतां, विज्ञानाय चाज्ञानवताम्। तद्यथा—प्राणोदकात्ररसरुधिरमासमेदोऽस्थिमज्जशुक्रमूत्रपुरीपस्वेदवहानीति, वातपित्तश्लेष्माणामपुनः सर्वशरीरचराणां सर्वाणि स्रोतास्ययनभूतानि। तद्वदतीन्द्रियाणां पुनः सत्त्वादीनां केवलं चेतनावच्छरीरमयनभूतमधिष्ठानभूतं च ॥ च० वि० ५१५-६

× × अनुक्तार्थज्ञानायेत्यनुक्तस्रोतज्ञानाय। ज्ञानवतामित्यनुक्तार्थज्ञानसमर्थानाम्। ज्ञानवन्तो ह्यनेन लिङ्गेनानुक्तमपि स्रोतोऽनुभिमते। विज्ञानाय चाज्ञानवतामिति यथोक्तमात्रज्ञानाय च मन्दबुद्धीनामित्यर्थः। तद्वदिति सर्वशरीरचराणाम्। चेतनावच्छरीरमित्यनेनाचेतनकेशनखादिप्रदेश सत्त्वादिगमने निषेधति, दोपास्तु तत्रापि यान्तीति। अयनभूतमिति मार्गभूतम्। अधिष्ठानभूतमिति स्थानभूतम् ॥ —चक्रपाणि

तथाऽपराण्यन्तःस्रोतांसि जीवितायतनानि त्रयोदश प्राणोदकान्नधातुमलानामायतनानि ॥ अ० स० शा० ६

एव स्रोतांसि दृश्यान्वभिधाय शरीरे यान्यदृश्यानि स्रोतांसि तान्याह × × × तानि च स्रोतांसि जीवितायतनानि विशेषेण जीवितस्याधिष्ठानानि ॥ अ० ह० शा० ३१४१ पर—अरुणदत्त

१—कामच्छत्रको अग्नेजीमें Clitoris क्लिटोरिस कहते हैं।

२—Urethra—यूरिया।

स्रोत असह्य होते हुए भी उनके प्रकोप अर्थात् दोषजन्य दृष्टिके स्पष्टीकरणार्थं तेरह स्रोतोंके मूलस्थान (उत्पत्ति स्थान) तथा प्रकोपके लक्षण कायचिकित्साके ग्रंथोंमें बताये जाते हैं । अल्पबुद्धि वैद्योंके व्यवहारके लिए इतने ही बहुत हैं । (कारण, लोकमें प्राय इतने ही स्रोतोंकी दृष्टि विशेष लक्षित होती है) । बुद्धिशाली वैद्य इन तेरहकी दृष्टिसे ही अन्य अनुक्त स्रोतोंकी दृष्टिका भी अनुमान सरलतासे कर सकतें हैं ।

ये तेरह स्रोत निम्न हैं—प्राणवह, उदकवह, अन्नवह, रसवह, रक्तवह, मांसवह, मेदोवह, अस्थिवह, मज्जवह, शुक्रवह, मूत्रवह, पुरीपवह तथा स्वेदवह । जीवन अर्थात् प्राणोंका विशेष आश्रय होनेसे इन स्रोतोंको जीवितायतन कहते हैं । इनको ही अदृश्य या अन्तर्मुख स्रोत तथा योगवह स्रोत भी कहते हैं ।

ये सभी उक्त तथा अनुक्त स्रोत वात, पित्त, कफके स्रोत हैं—अर्थात् वात, पित्त, कफ सर्व स्रोतोंमें संचार करते हैं । सत्त्व, रज, तम तथा मन, केदा, नख आदि अचेतन भागोंको^१ छोड़कर शेष सपूर्ण शरीरमें विचरते हैं ।

शल्यतन्त्रोक्त वाईस स्रोत—

अत ऊर्ध्वं स्रोतसा मूलविद्वलक्षणमुपदेक्ष्यामः । तानि तु प्राणात्रोदकरसरक्तमांस-
मेदोमूत्रपुरीपशुक्रार्तववहानि, येष्वधिकारः । एकेषा बहूनि ; एतेषा विशेष वहवः × × × ॥
सु० शा० ९।१२

मूलस्य स्थूलत्वेन तद्विद्वलक्षणस्यैव साध्यासाध्यपरिच्छेदकत्वात्तद्विद्वलक्षणन्याख्यानमेव परिज्ञातम् । × × × तान्येव विवृण्वन्नाह—तानित्त्रित्यादि । प्राणादीनामार्तवान्तानामेकादशानां प्रत्येक वहने द्वे-द्वे स्रोतसी । अस्थिमज्जस्वेदवाहिषु स्रोत सु सत्स्वप्यनधिकारः । कथं ? तत्रास्थि-
वहानां सकलानामेव मेदो मूल, मज्जवाहानां च तेषां सकलान्येवास्थीनि सकलशरीरगतानि, न च सकलशरीरविद्वलक्षण साध्याविज्ञान निश्चयकम् । एव स्वेदवहानामपि केवल मेदोमूलमिति पूर्वेणैव समानम् , अन शल्यतन्त्रे तेषां मूलविद्वलक्षणानधिकार । अमुमेवार्थं चेतसि कृत्वाऽऽह—येष्वधिकार इति । 'शल्यतन्त्रे' इति शेष । कायचिकित्सायां तु स्रोतोदुष्टिलक्षण वाच्य, तेन सकलाङ्गगतानामपि स्रोतसां कायचिकित्सायामधिकार । × × × एकेषां बहूनीति । एकेषामाचार्याणां मते बहूनि स्रोतांसि, 'तान्यत्रानधिकृतानि' इति शेष । एतेषां विशेषा वहव इति एतेषां पूर्वोक्तानां प्राणादिवहानां स्वतन्त्रे द्वाविंशतिसंख्योपेतानां स्रोतसां विशेषा भेदा ॥

—दृढान

स्रोतोंकी संख्या अधिक होते हुए भी, उनमें जिनके मूल अर्थात् हृदय, पक्काशय आदि प्रभव-
स्थानोंका वेध होनेसे गम्भीर लक्षण उत्पन्न होनेकी सम्भावना होती है, ऐसे ग्यारह स्रोतोंके युग्म शल्यशास्त्रमें विशेष रूपसे निर्दिष्ट हुए हैं । ये स्रोत निम्न हैं—प्राणवह, अन्नवह, उदकवह, रक्तवह, मांसवह, मेदोवह, मूत्रवह, पुरीपवह, शुक्रवह, आर्तववह । इनमें प्रत्येक स्रोत दो-दो हैं । अन्य स्रोत होते हुए भी शल्यशास्त्रका अधिकार (क्षेत्र) ये वाईस स्रोत ही हैं ।

चरक तथा सुश्रुत प्रतिपादित स्रोतोंका पृथक् निर्देश आगे उनके प्रकरणमें करेंगे । इसी प्रकार रस-रक्ताधिकारमें सिराओं और धमनियोंका आयुर्वेद मतसे परिचय दिया जायगा ।

१—“वेदनानामधिष्ठान मनो देहश्च सेन्द्रिय” ।

केशलोमनखाग्रात्र मलमूत्रगुणैर्विना ॥”

सु० शा० १।१३६

इसमें इन्द्रिय और मनसहित सपूर्ण शरीरको वेदना, या चेतनाका आश्रय कहा है, तथा केश, लोम, नखाग्र, अन्न, मल, मूत्र एव शब्दादि गुणोंको चेतनारहित बताया है ।

स्रोतोंका स्वरूप—

स्वधातुसमवर्णानि वृत्तस्थूलान्यणूनि च ।

स्रोतांसि दीर्घाण्याकृत्या प्रतानसदृशानि च ॥

स्वधातुसमवर्णानीति वाह्यधातुतुल्यवर्णानि । प्रतानोलताप्रपञ्च ॥

—चक्रपाणि

स्रोत अन्दरसे अवकाशयुक्त अर्थात् पोले, वृत्ताकार (नलिकाकृति), कोई चौड़े, कोई पतले, कोई लम्बे और कोई लताओंके समान शाखा-प्रशाखाओंसे युक्त होते हैं । इनका वर्ण जिस द्रव्यका वे वहन करते हैं उसके समान होता है ।

स्रोतोंकी दुष्टिका सामान्य लक्षण—

अतिप्रवृत्तिः संगो वा सिराणां ग्रन्थयोऽपि वा ।

विमार्गगमनं चापि स्रोतसा दुष्टिलक्षणम् ॥

च० वि० ५१२४

अतिप्रवृत्तिरित्यादिना सामान्येन स्रोतोदुष्टिलक्षणमाह । अतिप्रवृत्तिरिह स्रोतोवाह्यस्य रसा-
देवोद्भव्या , एव संगोऽपि रसादेरेव । विमार्गगमनं च यथा मूलस्य मूत्रमार्गगमनमित्यादि ॥

—चक्रपाणि

पृथक् स्रोतोंकी दुष्टिका लक्षण आगे तत्त्व प्रकरणमें देंगे । सभी स्रोतोंकी दुष्टिका सामान्य लक्षण यह है—वाह्य द्रव्यकी अति प्रवृत्ति अर्थात् अधिक वेगसे या अधिक मात्रामें गति और वाह्यद्रव्य कोई मल हो तो उसकी अधिक मात्रा और सख्यामें प्रवृत्ति (निर्गमन), अथवा वाह्य द्रव्यका सग (अप्रवृत्ति, विप्रन्व) • सिराओंकी ग्रन्थि , वाह्य द्रव्यका विपरीत मार्गसे गमन अर्थात् वाह्य द्रव्यकी प्रतिलोम गति या तिर्यक् अन्य द्रव्यके मार्गमें गति—यथा मूत्रमार्गमें पुरीषकी गति ।

आशय—

आशय भी स्रोतोंके सदृश आकाशभूत प्रधान अवकाशयुक्त अवयव हैं । दोष सर्वशरीरचर होते हुए भी अपने-अपने आशयमें विशेष करके रहते हैं । इनके साम्य-वृद्धि-क्षयके लक्षण इन स्थानोंपर प्रधानतया लक्षित होते हैं ।

आशयास्तु—वाताशयःपित्ताशयःश्लेष्माशयोरक्ताशयामाशयःपक्काशयोमूत्राशयः-
स्त्रीणांगर्भाशयोऽष्टम इति ॥

सु शा० ५१८

आशयोधिष्ठानम् । पित्ताशयादध पक्काशय । तस्यैकदेशे च विभक्तमलाधार उगडुको
विद्यते । अत उगडुकात् पक्काशयो भिन्न इत्यर्थं X X ॥

—उल्लन

दोषादिके अधिष्ठान अर्थात् जिनमें दोषादि विशेष रूपसे रहते हैं—उन्हें आशय कहते हैं । पुरुषोंमें आशय निम्न सात होते हैं—वाताशय, पित्ताशय, कफाशय, रक्ताशय, आमाशय, पक्काशय, मूत्राशय । स्त्रियोंमें आठवां गर्भाशय अधिक होता है ।

स्रोत तथा आशय अन्य अवयवोंसे भिन्न प्रायः नहीं हैं—

स्रोतों और आशयोंके विषयमें यह विशेष जानना चाहिए कि ये सभी फुफ्फुस, बृहदन्त्रादि नामतः निर्दिष्ट अवयवोंसे भिन्न अवयव ही हों सो बात नहीं । यथा, फुफ्फुस प्राणवह स्रोतोंका समुदाय अथवा मुख्यत्वेन प्राणवह स्रोत ही है । एव क्षुद्रान्त्र, बृहदन्त्र, उगडुक, उत्तरगुद, अधरगुद ये अवयव महास्रोतस्के ही भाग हैं । प्राणादिका वहन करनेवाला होनेसे—स्रवणरूप विशिष्ट क्रियाके कारण फुफ्फुसादिको स्रोतोंमें परिगणित किया है ।

इसी प्रकार ब्रुधा आशय भी विभिन्न नामन निर्दिष्ट आयुर्वेद या मंत्रोंमें प्रथक् नहीं है। यथा, ग्लेमाशय पुण्ड्रुस ही हैं, क्योंकि उनमें ग्लेमा विशेषत्वमें रहता है। आसाशय भी ग्लेमाशय है। बृहदन्त्र ही पक्वाशय है। यद्यपि-हीन रक्षाशय है। शीतलारोम भुगन्त्रो पक्वमानाशय कहा है।

धात-पित्त-कफकी समता, वृद्धि तथा मयना प्रभाव मंत्रों और आशयोंपर होगा है, तथा दोषों और आशयोंकी अधिकृति या विरुद्धि शरीरमें आशय और मंत्रकी कान्गभूत है। अतः दोषोंके समान वृद्धकी विरुद्धि और अधिकृतिमें लक्षण भी मंत्र दर्शित करने चाहिये।

दोषोंके तीन अवस्थाओंके सामान्य कारण—

जायन्ते हेतुवंपम्याद् विपमा दैहधातवः ।
हेतुसाम्यात् समाः × × × ॥ च० सू० १६१७

सर्वदा सर्वभावाना सामान्यं वृद्धिकारणम् ।
हासहेतुर्विशेषश्च प्रवृत्तिरुभयस्य तु ॥ च० सू० १६४

× × भवति मत्तामनुभवन्तीति भावा इत्यगुणकर्मणीन्त्रा । × × × ॥ —चक्रपाणि

त्यागाद् विपमहेतूना समाना चोपसेवनात् ।
विपमा नानुवध्नन्ति जायन्ते धातवः समाः ॥ च० सू० १६३६

समानगुणाभ्यासो हि धातूना वृद्धिकारणम् ॥ च सू० १२१५

प्रकोपणविपर्ययो हि धातूना प्रशमकारणम् ॥ च० सू० १३१६

धातवः पुनः शारीराः समानगुणैः समानगुणभूयिष्ठैर्वाऽप्याहारविकारैरभ्यस्यमानै-
वृद्धिं प्राप्नुवन्ति, हासं तु विपरीतगुणैर्विपरीतगुणभूयिष्ठैर्वाऽप्याहारैरभ्यस्यमानैः ॥ च० शा० ६१९

× × समाना एव पर गुणा यन्त्य तत समानगुण, यथा—मांस मांसस्य, समानगुणभूयिष्ठं यदल्पसमानगुण, यथा—शुक्रस्य क्षीरम् । क्षीरस्यातिद्रवत्वाच्छुक्रं उल्पसमानगुणम् । अभ्यस्यमानै-
रित्यनेन सकृदुपयोगाद् वृद्धिं हासं च निषेधयति × × ॥ —चक्रपाणि

दोषों, धातुओं और मलोके साम्यको स्थिर रखनेका नियम सक्षेपमें यह है कि जो देश, काल, आहार, औषध या विहार जिस दोष, धातु या मलके समान गुणवाले हों उनका सेवन उस दोष, किंवा मलकी वृद्धि करता है, अथवा यदि वह दोष, धातु या मल क्षीण हो तो उसकी क्रमशः वृद्धि करके उसे समावस्थामें लाता है। एव जो देश, कालादि जिस दोष, धातु या मलके विपरीत गुणवाले हों उनका सेवन करनेसे उस दोष, धातु या मलका क्षय (हास) होता है, अथवा यदि वह दोष, धातु या मल वृद्धिको प्राप्त हुआ हो तो उसके सेवनसे उस दोषादि की क्रमशः क्षीणता होकर वह समावस्थाको प्राप्त होता है। इस विषयमें यह स्मरण रखना चाहिये कि जो कारण समानगुणवाला होनेसे एक द्रव्यकी वृद्धि करता है वह विपरीत गुणवाले अन्य द्रव्यको क्षीण करता है। एव, जो कारण विरोधिगुणयुक्त होनेसे एक द्रव्य (दोषादि) को क्षीण करता है, वह अपने समानगुणवाले अन्य द्रव्यकी वृद्धि करता है। यथा, दूध समानगुण वाला होनेसे कफ, शुक्र इत्यादिकी वृद्धि करता है, परन्तु विपरीत गुणवाले वातादिको क्षीण करता है।

यौगपद्येन तु विरोधिनां धातूनां वृद्धिहासौ भवतः । यद्धि यस्य धातोर्वृद्धिकरं तत्ततोविपरीतगुणस्य धातोः प्रत्यवायकरं संपद्यते ॥
च० शा० ६१५

× × विरोधिनामिति परस्परविरुद्धगुणानाम् । यद्धि भेषज यथा क्षीर कफशुक्रादिवृद्धिकरं, तत् कफशुक्रादेर्विपरीतगुणस्य वातादे प्रत्यवायकरं भवति, हासकरं भवतीत्यर्थं × × × ॥—चक्रपाणि
दोषोंकी तीनों अवस्थाओंमें कर्त्तव्य

शरीरं नाम चेतनाधिष्ठानभूतं पञ्चमहाभूतविकारसमुदायात्मकं समयोगवाहि । यदा ह्यस्मिन् शरीरे धातवो वैषम्यमापद्यन्ते तदा क्लेशं विनाशं वा प्राप्नोति × × ॥
च० शा० ६१४

× × × समेनोचितप्रमाणेन धातूनां मेलकेन सम्यङ्नीरोगतया वहतीति समयोगवाहि । × × लघुना वैषम्येण रोगमात्रजनकेन क्लेशः, महता त्वसाध्यरोगजनकेन वैषम्येण विनाश मरण प्राप्नोति शरीरम् । × × × ॥
—चक्रपाणि

× × × प्रकृतिभूतानां तु खलु वातादीनां फलमारोग्यम् । तस्मादेषां प्रकृतिभावे प्रयतितव्यं बुद्धिमद्भिरिति ॥
च० शा० ६१८

तत्र विधिवत् परिरक्षणं कुर्वीत ॥

तत्रेति तेषु वातादिषु प्रकृतिस्येषु । विधिरत्र स्वास्थ्यवृत्तिकः ॥

—डह्लन

दोषा क्षीणा वृंहयितव्याः, कुपिताः प्रशमयितव्याः, वृद्धा निर्हर्तव्याः, समाः परि-

पाल्या इति सिद्धान्तः ॥

सु० चि० ३३३

× × क्षीणा. क्षयलक्षणैर्ज्ञाता । कुपिता अल्पतया कोपमापन्ना शशमनविधानेनैव प्रशमयितव्याः, प्रकोपेण वृद्धा स्वस्थानाच्चलिता संशोधनविधिना निर्हर्तव्या । वृद्धिर्हि द्विविधा—चय-लक्षणा प्रकोपलक्षणा च, तत्र सहतिरूपा वृद्धिः चय, विलयनरूपा वृद्धिः प्रकोप, तयोर्विलयनरूप-वृद्ध्या वृद्धा दोषा संशोधनेन निर्हर्तव्या । कुपिता इति कोपोऽत्र द्विविधः—चयपूर्वकोऽचयपूर्वकश्च, तत्र चयपूर्वक कोपमागता संशोधनविधानेनैव शमयितव्या । स्वस्थानस्था रूपा इति सिद्धान्तः । समा स्वास्थ्यकरा स्वस्थवृत्तिविधानेनैव परिपाल्या इति ॥
—डह्लन

स्वस्थस्य रक्षणं कुर्यादस्वस्थस्य तु बुद्धिमान् ।

क्षपयेद् वृंहयेच्चापि दोषधातुमलान् भिषक् ।

तावद् यावद्रोगः स्यादेतत् साम्यस्य लक्षणम् ॥

सु० सू० १५१४०

× × क्षपयेदिति वृद्धान् दोषधातुमलान् हासयेदित्यर्थः । वृहयेदिति तानेव क्षीणान् वर्धयेत् × × ॥
—डह्लन

तत्र स्वयोनिवर्धनान्येव प्रतीकारः ॥

सु० सू० १५१८

स्वयोनिवर्धनान्येवेति पीतरूक्षादीनि × × ॥

—डह्लन

तत्रापि स्वयोनिवर्धनद्रव्योपयोगः प्रतीकारः ॥

सु० सू० १५१९०

स्वयोनिवर्धनमपि समानेन द्रव्येण समानगुणेन समानगुणभूयिष्ठेन वा । समानेन द्रव्येण यथा—रक्त रक्तेन वर्धते, मांस मांसेन, मेदो मेदसा, अस्थि तरुणसज्जकेनास्थ्ना, मज्जा मज्जा, शुक्र

शुक्रेण । समानगुणेन यथा, रक्तक्षये तैजसद्रव्योपयोग, तेजोगुणभूयिष्ठद्रव्योपयोगो वेत्यादि
वोद्धव्यम् । द्रव्यग्रहणमुपलक्षण, तेन कर्मापि यद्यस्य धातोर्वृद्धिकर तत्तदासेव्यम् × × × ॥—**दहन**

तेषां यथास्वं शशोधनं क्षपण च क्षयाद्विरुद्धैः क्रियाविशेषैः प्रकुर्वीत ॥

सु० सू० १५।१७

× × क्षपणमत्र सशमनम् । × × क्रियाविशेषैरिति क्रिया. संशमनसशोधनाहाराचाराख्या ॥

—**दहन**

दोषों, धातुओं और सलोंका साम्य बना रहे तभी शरीर स्वस्थ रहता है । अत दोषादि
यदि समावस्थामें हों तो स्वस्थवृत्तौक्त चर्याका पालन करते हुए इस समताको बनाये रखना चाहिये ।

दोष यदि विपम हों और उनका वैषम्य अल्पमात्र हो तो वे शरीरके आरोग्यका कारण होते
हैं, परन्तु वैषम्य असाध्य कोटिमें पहुँच गया हो तो ये दोष मृत्युका कारण बनते हैं । अत. इनकी
विपमता दूर करके इन्हें समावस्थामें लाना चाहिये । विपमताके क्षय और वृद्धि ये दो भेद होनेसे
उसके साम्यका उपाय भी भिन्न होता है । दोष, धातु और मल यदि क्षीण हों तो उन्हें अपने-
अपने वृद्धि करनेवाले समानगुणयुक्त द्रव्यों और समान कर्मोंके सेवनसे बढ़ाना चाहिये । पर यह
वृद्धि इतनी न होनी चाहिये कि समताका उल्लङ्घन कर जाय ।

क्षीण धातुओंकी वृद्धि करनेवाले द्रव्य सक्षेपमे तीन प्रकारके हैं—समान, समानगुण तथा
समानगुणभूयिष्ठ । जिस धातुकी वृद्धि करना अभीष्ट हो वही धातु यदि अन्य प्राणियोंके शरीरसे
आहारके रूपमें लिया जाय तो उसे समान कहते हैं । यथा, रक्तकी वृद्धिके लिये रक्त, मांसके लिये
मांस इत्यादि समान द्रव्य कहे जाते हैं । इनका निर्देश आगे प्रत्येक धातुके प्रकरणमें होगा । समान
द्रव्यसे धातुकी वृद्धि सबसे अधिक होती है । समान द्रव्य सुलभ न हो या उसका सेवन घृणावश
शक्य न हो तो जिस धातुकी वृद्धि करनी हो उसके समान गुणवाले द्रव्य ले, यथा रक्तका क्षय
होनेपर उसके साम्यके लिये तत्समान गुणवाले आग्नेय द्रव्योंका सेवन करें । समानगुण द्रव्योंके भी
अभावमें ऐसे द्रव्य ले जिनमें अन्य गुण भले हों पर समान गुण अन्य गुणोंकी अपेक्षा
अधिक हों ।

वृद्धिको प्राप्त हुए दोषोंका साम्य दो प्रकारसे किया जाता है—सशमन करनेवाले आहार-
विहार तथा औषध द्रव्योंद्वारा अथवा सशोधन (वमन-विरेचनादि) करनेवाले आहारादि द्वारा
सशमन या सशमन वृद्धिकी अवस्थाके भेदसे प्रयुक्त होता है । अर्थात् प्रथम तो वृद्धि दो प्रकारकी
होती है—दोषोंका सचयरूप तथा उनके प्रकोपरूप । सचयावस्थामें दोषोंका सशमन करना
चाहिये तथा प्रकोपावस्थामें सशोधन करके उन्हें शरीरसे बाहर निकाल देना चाहिये । प्रकोप, जिसमें
दोष शरीरावयवोंमें स्थित होकर विकार उत्पन्न करनेकी स्थितिमें होते हैं, दो प्रकारका है—सचयपूर्वक
तथा सचयनिरपेक्ष । इनमें सचयपूर्वक प्रकोपकी चिकित्सा सशोधनद्वारा करनी चाहिये तथा सचय-
निरपेक्ष प्रकोपको सशमन उपायोंसे समावस्थामें लाना चाहिये ।

चिकित्साका प्रयोजन—

विकारो धातुवैषम्यं साम्यं प्रकृतिरुच्यते ।

सुखसंज्ञकमारोग्यं विकारो दुःखमेव च ॥

च० सू० १।४

धातवो वातादयो रसादयश्च तथा रज प्रभृतयश्च । तेषां वैषम्यं व्यवहियमाणस्वास्थ्यहेतो
त्तमानान् न्यूनत्वमधिकत्व वा । साम्यं धातुसाम्यं प्रकृतिरारोग्यम् × × × ॥ —चक्रपाणि

याभिः क्रियाभिर्जायन्ते शरीरे धातवः समाः ।

सा चिकित्सा विकाराणा कर्म तद्विषजां स्मृतम् ॥ च० सू० १६।३४

रोगस्तु दोषवैषम्यं दोषसाम्यमरोगता ॥ अ० ह० सू० १।२०

कार्यं धातुसाम्यमिद्वोच्यते ।

धातुसाम्यक्रिया चोक्ता तन्त्रस्यास्य प्रयोजनम् ॥ च० सू० १।५३

शारीर और मानस दोषो, रसादि धातुओं, उपधातुओं तथा मल्लोंकी समताका नाम ही प्रकृति, आरोग्य या छत्र है । उनके वैषम्यको ही दुःख, विकार या रोग कहा जाता है । वैषम्यको प्राप्त हुए दोषादिको समावस्थामें लाना ही वैद्यका कर्म है । इसीका नाम चिकित्सा है । यही आयुर्वेदशास्त्रका प्रयोजन है ।

स्वस्थ पुरुषका लक्षण बताते हुए यही बात सहिताकारने प्रकारान्तरसे कही है । देखिये—

स्वस्थ पुरुषका लक्षण—

समदोषः समाग्निश्च समधातुमलक्रियः ।

प्रसन्नात्मेन्द्रियमनाः स्वस्थ इत्यभिधीयते ॥ सु० सू० १।५।४१

× × × आत्मा देह , अन्ये कर्मात्मा बद्धपुरुष , तस्य निर्विकारस्यापि शरीरगुणदोषाभ्यां बद्धत्वम् × × मन इन्द्रियानुप्राहकमन्त करणम् × × × ॥ —डह्लन

× × × धातुप्रद्वेगेन उपधात्वादीनां धारकाणां ग्रहणम् । अग्न्यादिसमतयैव दोषा समा लन्यन्ते × × × ॥ —चक्रपाणि

जिस पुरुषके शारीर और मानस दोष, जठराग्नि तथा धात्वग्नि, रसादि धातु, त्वचादि उपधातु, पुरीषादि मल और इनकी क्रिया सम हों, तथा जिसका आत्मा, शरीर, इन्द्रिय और अन्त करण (मन, बुद्धि, चित्त और अहकार) प्रसन्न-निर्मल, लघु, अपना कार्य करनेमें पटु हों, उमे स्वस्थ कहते हैं ।

दोषादिके साम्य और वैषम्यका अर्थ ही आरोग्य और रोग होनेसे, इनका, विशेषकर इनमें मुख्य दोषोंका अपने-अपने लक्षणोंकी सहायतासे ज्ञान परमावश्यक है ।

दोषोंकी दुर्बोधता—

नित्या. प्राणभृतां देहे वातपित्तकफास्त्रयः ।

विकृताः प्रकृतिस्था वा तान् बुभुत्सेत पण्डितः ॥ च० सू० १।८।६८

× × बुभुत्सेत ज्ञातुमिच्छेत् ॥ —चक्रपाणि

लोके वाय्वर्कसोमाना दुर्विज्ञेया यथा गतिः ।

तथा शरीरे वातस्य पित्तस्य च कफस्य च ॥ च० चि० २।१२।४७

बाह्य सृष्टिमें जैसे वायु, सूर्य और चन्द्रकी गति दुर्ज्ञेय है उसी प्रकार शरीरमें उनके प्रतिनिधि वात, पित्त तथा कफकी भी गति दुर्ज्ञेय है । तथापि विद्यार्थीको अप्रमत्त होकर इनकी प्राकृत तथा वैकृत अवस्थाओंके ज्ञानमें सलग्न रहना चाहिये ।

दोष आदिका सर्वसामान्य नियत प्रमाण नहीं है -

सहिताकारोंने शरीरान्तर्गत दोषों, धातुओं, मलों तथा इनर अवयवोंका सर्वसामान्य प्रमाण अञ्जलिके रूपमें बताया है^१ । परन्तु सत्य स्थिति यह है कि—

वैलक्षण्याच्छरीराणामस्थायित्वात् तथैव च ।

दोषधातुमलानां तु परिमाणं न विद्यते ॥ सु० सू० १५।३७

× × वैलक्षण्याद् विसदृशत्वात् ; विसदृशत्वं चात्र वातादिप्रकृति-रसरक्तादिसार-सहनन-दीर्घह्रस्वादिकायभेदेन । अस्थायित्वात् तथैव चेति अनवस्थितत्वात् ; अस्थायित्वं च द्विविधेऽपि काले नित्यग आवस्थिकेऽपि च , तत्र नित्यगे प्रातः श्लेष्मोपचीयते मध्याह्ने पित्तमित्यादि प्रत्यहमाह्निकेषु यादिभेदेन, तथा हेमन्ते श्लेष्मोपचीयते ग्रीष्मे वायुरित्याद्यार्तवचयादि भेदेन ; तथाऽऽवस्थिकेऽपि बाल्ये श्लेष्माऽभिवर्धते, तथा बाल्ये शुक्राल्पत्व, कन्यानामार्तवस्तन्याभाव, युवसु पित्तमुपचीयते, वृद्धेषु वायुरित्यादिना । परिमाणमिति स्व सर्वतो मानं न विद्यते , तेन कस्यचिदेव क्वचिदेव मानं कतुं शक्यते न सर्वत इत्यर्थः ॥

—दहन

× × दीर्घह्रस्वस्वयूल्लृक्षालवृद्धादीनां शरीरवैलक्षण्यात्, शरीरवैलक्षण्यात् च तद्दोषादिमान-वैलक्षण्यमित्यर्थः । अस्थायित्वादिति दोषादिभिः संबध्यते । तेन पूर्वाह्ने वसन्ते च कफो वृद्धः, ग्रीष्मे सायं च क्षीणः, इत्यादिना तत्तद्वृद्धिक्षयहेतुप्राप्त्याऽपि दोषधातुमलानामनियतत्वादित्यर्थः ।

× × ॥^२

—चक्रपाणि

प्रतिपुरुष प्रकृति, सार, संहनन (शरीर उविभक्त होना), शरीरकी लम्बाई-चौड़ाई इत्यादि भिन्न होते हैं । इस भेदके कारण शरीरान्तर्गत दोष, धातु, मल इत्यादि प्रत्येक पुरुषमें औसतन इतने होने चाहिये ऐसी इयत्ता बांधना संभव नहीं है । इसी प्रकार ऋतु आदि नित्यग तथा बाल्य आदि आवस्थिक उभय कालोंमें दोषादिका प्रमाण परिवर्तित होता रहता है । यथा—प्रातः श्लेष्माकी वृद्धि होती है, मध्याह्नमें पित्तकी, सायं कफका क्षय होता है इत्यादि रूपसे दिन और रात्रिके भिन्न-भिन्न कालमें दोषोंका प्रमाण न्यूनाधिक होता है । एव, वसन्तमें श्लेष्माकी अधिकता होती है, ग्रीष्ममें उसकी क्षीणता तथा वायुकी वृद्धि इस प्रकार ऋतुभेदसे दोषोंके प्रमाणमें परिवर्तन होता है । इसी प्रकार बाल्यकालमें कफकी अधिकता, शुक्रकी अल्पता, कन्याओंमें आर्तव और स्तन्यका अभाव, यौवनमें पित्तकी तथा वार्धक्यमें कफकी वृद्धि इत्यादि प्रकारसे विभिन्न अवस्थाओंमें दोषों तथा तदनुसार धातु, मलादिका प्रमाण बदलता रहता है । अतः, दोषादिकी सर्वसामान्य इयत्ताका निर्देश नहीं किया जा सकता ।

तापमान, व्लडप्रेषार आदिकां अनियतता—

इस प्रसंगमें यह भी जानना चाहिये कि आयुर्वेदमतसे तापमान, व्लडप्रेषार, आहार, (कैलोरीके रूपमें) नाडीकी प्रतिमिनट गति, भार, ऊँचाई इत्यादि का भी सर्वसमान नियत प्रमाण नहीं है । कारण, कफप्रकृति पुरुषोंमें कफकी मन्दताके कारण तापमान इत्यादि मन्द और अल्प तथा

१—देखिये—च० शा० ७।१५ । यह सूत्र आगे रसधातुके अधिकारमें उद्धृत किया है ।

२—स्मरण रहे—चरकने भी शरीर पदार्थोंका अञ्जलियोंके रूपमें प्रमाण बताते हुए भी उन्हें तर्क्यं (अनुमानगम्य) ही कहा है—

तच्च (अञ्जलिस्थलेय) वृद्धिहासयोगि, तर्क्यमेव ॥

कफकी गुरुताके कारण शरीर गुरु (भारी) होता है। पित्तकी तीक्ष्णता आदिके प्रभावसे पित्त-प्रकृति पुरुषोंमें आहारकी मात्रा अधिक होती है, भले उनमें वैसी पुष्टि तथा गुरुता न हो। एव तापमानादि भी कफप्रकृति पुरुषोंकी अपेक्षया अधिक होते हैं। वातके चाञ्चल्य (अस्थिरता, अनियतता) के कारण वातप्रकृति पुरुषोंमें तापमान, आहारशक्ति (अग्नि) आदि बदलते रहते हैं। वाताधिक पुरुषोंमें तापमानादिके परिवर्तनका अन्य भी कारण है और वह यह कि वायु योगवाह^१ है—अर्थात् वह कफ या पित्त जिसके साथ सयुक्त होता है उसके गुणको धारणकर लेता है। कफकी अल्पकालिक अधिकता होने पर वायु उसके मन्दता, शैत्य आदि गुणोंको ग्रहणकर लेता है, तथा पित्तकी किञ्चित्कालिक वृद्धि होने पर उसके तीक्ष्णता, दाह आदि गुणोंको धारण करता है। तापमान आदिकी अनियतताका यह आयुर्वेदीय सिद्धान्त आयुर्वेदके विद्यार्थीको सदा दृष्टिगत रखना चाहिये।

अनुसंधान द्वारा प्रकृतिभेदसे तापमानादिकी भिन्नताविषयक इस सिद्धान्तकी परीक्षा करनी चाहिये। इस बातकी भी गवेषणा होनी चाहिये कि प्रकृतिभेदसे रक्तके रक्तकण, विभिन्न क्षत्रकण (श्वेतकण) इत्यादिका प्रमाण भी प्रतिपुरुष भिन्न होता है या नहीं ?

दोष आदिकी विषमता जाननेका उपाय—

दोष, धातु इत्यादि शरीर पदार्थोंका सर्वसामान्य नियत प्रमाण न होते हुए प्रतिशरीरमें उनका एक नियत प्रमाणमें रहना आवश्यक है। इसी नियत प्रमाणको सम^२ प्रमाण कहा जाता है। इस समप्रमाण तथा इसके वृद्धि-क्षय-रूप वैषम्यका ज्ञान चिकित्साके लिए आवश्यक है। इसके ज्ञानका उपाय सक्षेपमें यह है—

एषा समत्वं यच्चापि भिषग्भिरवधार्यते ।

न तत् स्वास्थ्याहते शक्यं वक्तुमन्येन हेतुना ॥

दोषादीना त्वसमतामनुमानेन लक्षयेत् ।

अप्रसन्नेन्द्रियं वीक्ष्य पुरुषं कुशलो भिषक् ॥ सु० सु० १५।२८-३९

× × एषामिति दोषधातुमलानाम् × × ॥

—डह्लन

दोष, धातु-उपधातु, मल तथा अन्य शरीरावयव सम हैं या विषम इसका निर्णय पुरुषके स्वास्थ्य और अस्वास्थ्यके द्वारा किया जा सकता है। स्वास्थ्यताके लक्षण 'समदोष समाग्निश्च' इत्यादि ऊपर दिये हैं, तथापि इनमें प्रधान लक्षण है—इन्द्रियोंकी प्रसन्नता। इसीके भावाभावको देखकर दोषादिकी समता और विषमताका अनुमान करना चाहिये।

आत्मादिकी प्रसन्नता—स्वास्थ्यका मुख्य लक्षण—

× × × अथ समाग्निश्चापि अन्तर्वर्तितया दुर्विज्ञेय कथ ज्ञेयमित्याह—प्रसन्नात्मेन्द्रियमर्ना इति । आत्मादिप्रसन्नता हि दुःखरूपाग्निवैषम्यात्मकविकारविरहितत्वेन भवति, न हि दुःखयोगे

१—वायुकी योगवाहता—योगवाह पर वायु सयोगादुभयार्थकृत् ।

दाहकृत् तेजसा युक्त शीतकृत् सोमसश्रयात् ॥

च० चि० ३।३८

× × योगाद्योगिनो गुण वहतीति योगवाह । परमिति अत्यर्थम् × × ॥

—चक्रपाणि

२—Normal—नॉर्मल ।

सत्यात्मादिप्रसन्नता भवति X X तेन प्रसन्नात्मेन्द्रियसनस्त्वमेव स्वास्थ्यलक्षणम् व्यभिचारि व्यक्तं च ; तत्परिकरतया वैद्यकसिद्धान्तोपयुक्ततया च समदोषावभिधानमिति युक्तः पन्थाम ॥ सु० सू० १५।४१ पर
—चक्रपाणि

इन्द्रियोंकी प्रसन्नता ही स्वास्थ्यका नियत और स्पष्ट लक्षण है । समदोषता इत्यादि इतर लक्षण उसीकी पुष्टि तथा वैद्यकसिद्धान्तके प्रतिपादनके लिए कहे गये हैं । अहोरात्रके विभिन्न कालों तथा भोजनावस्थाविशेषोंमें जो दोषोंकी क्षय-वृद्धि होती है वह अप्रसन्नताकर अर्थात् दुःखजनक न होनेसे उसे विकृति, रोग, असुख या अस्वास्थ्य नहीं कहा जाता ।^१

प्रसाद और मल—

अवतकके विवचनते स्पष्ट है कि प्रत्येक दोष, धातु तथा मलकी दो अवस्थाएँ हैं—सम तथा विषम । अवस्थाभेदसे दो प्रकारके इन शारीर पदार्थोंके ही क्रमशः नामान्तर प्रसाद और मल है ।—

शरीरगुणाः ('शरीरधातव' इति पाठान्तरम्) पुनर्द्विविधाः समदोषेण—मलभूताः प्रसाद-भूताश्च । तत्र मलभूतास्ते ये शरीरस्याबाधकराः स्युः । तद्यथा—शरीरच्छिद्रेषूपदेहा पृथग्जन्मानो वहिर्मुखाः, परिपक्वाश्च धातवः, प्रकुपिताश्च वातपित्तश्लेष्माणः, ये चान्येऽपि केचिच्छरीरे तिष्ठन्तो भावाः शरीरस्योपघातायोपपद्यन्ते, सर्वास्तान् मले राचक्ष्महे, इतरास्तु प्रसादे, गुर्वादींश्च द्रवान्तान् गुणभेदेन, रसादींश्च शुक्रान्तान् द्रव्यभेदेन ॥

च० शा० ६।१७

समदोषेण सक्षेपेण । तेन विस्तरेण धातूपधात्वादिविभागेन बहवश्च भवन्ति । भूतशब्द-स्वरूपे । आवाधकण इति पीडाकरा इत्यर्थः । पृथग्जन्मान इति पिचोलिकार्सिघाणकादिभेदेन नानारूपा । वहिर्मुखा इति य एवच्छिद्रमलाः प्रभूततया वहिर्नि सरणाभिमुखा, त एव पीडाकर्तृ-त्वेन मलाख्या, ये तु स्रोतउपलेपमात्रकारकास्ते गुणकर्तृतया न मलाख्या । परिपक्वाश्च धातव इति पाकात् पूयतां गताश्च शोणितादयोऽपि मलाख्या । किंवा अपरिपक्वाश्चेति पाठ, तदा सामा धातवो मलाख्या इति ज्ञेयम् । कुपिताश्चेति पदेन वातादय सामान्येन क्षीणा वृद्धा वा गृह्यन्ते, विकृतिमात्र हि वातादीनां कोप । ये चान्येऽपीत्यादिना त्रिमार्गगतान् पीडाकारकान् शरीरधातून् तथाऽजीर्णादीन् ग्राहयति । मल इति एकवचनं जातौ । इतरानिति न विकारकरान् स्वमानस्थितपुरीषवातादीन् । पुरीषवातादयोऽपि शरीरावष्टम्भका प्रसादा एव गुणकर्तृत्वात् । मलप्रसादभेदेन शरीरगतभावान-भिधाय पुनर्द्रव्यगुणभेदेनाह—गुर्वादींश्चेत्यादि । गुर्वाद्यो द्रवान्ताः पचादुक्ता एव । अत्र च ये

१—देखिये—ननु रात्रिदिनभोजनाना तासु तास्वस्थासु श्लेष्मप्रकोपादिना नित्यधातुवैषम्यमस्ति नत्कुनो वातुसाम्यमित्याह—सुखसजकमित्यादि । सुखहेतुः सुखम्, एव दुःहेतुर्दुःखम्, यतो न दुःख व्याधिः X X । सजकग्रहणात् परमार्थतोऽसुखमपि लोके सुखमिति यद् व्यवहियते, तेन यो ह्यल्पः स नास्त्येवेति कृत्वाऽप्येऽपि धातुवैषम्ये धातुसाम्यव्यवहारः सिद्धो भवति X X X ॥ च सू १।४ पर

—चक्रपाणि

ननु, द्विविधेऽपि काले नित्य दोषचयाद्यनुबन्धात् कथं समदोषत्वम् ? तथाहि नित्यगे—अहिके तावत् प्रातः ऋक् कुन्धि, मय्याङ्गे पित्तमित्यादि, तथाऽऽर्तवेऽपि हेमन्ते कफश्चीयते वसन्ते स एव कुप्यतीति ; तथाऽऽव्यधिके च काले 'वाले विवर्धतेःश्लेष्मा' (सु सू ३५।२३) इत्याद्युक्तत्वात् । उच्यते—दोषचयादेरल्प-त्वात् अनद्वयपदेश इति, एकनपुंशु गन्धवहारेऽनगनव्यपदेशवदिति X X X ॥ सु सू. १५।४१ पर —दृक्

मला उपधातवञ्च नोक्तास्ते गुर्वादिगुणाधारत्वेन ग्राह्या । किंवा इतरांस्तु निरावाधान् मलादीन प्रसादे सचञ्महे तथा गुर्वादींञ्च तथा रसादींञ्च निर्विकारान् द्रव्यगुणरूपान् प्रसादे सचञ्महे ॥

—चक्रपाणि

आयुर्वेदमें मल नामसे यों पूर्वोक्त पुरीष, मूत्रादिका ग्रहण होता है, परन्तु प्राय 'मल' और 'प्रसाद' सज्ञाओंका व्यापक प्रयोग होता है । अवस्थाभेदमें शरीरान्तर्गत दोषों, धातुओं तथा मलोंके दो भेद हैं—मल और प्रसाद, जो भी शरीरगत पदार्थ शरीरको किसी प्रकारकी पीडा (हानि) पहुँचाए उसे मल कहते हैं । इसके विपरीत, शास्त्रमें मल शब्दसे गृहीत अथवा अगृहीत जो भी पदार्थ अविकृत तथा सम प्रमाणमें रहते हुए शरीरको पीडित नहीं करते, प्रत्युत अपने-अपने प्राकृत कर्मोंसे उसे अनुगृहीत करते हैं उन सबका नाम प्रसाद है । उदाहरणतया, नासिका, नेत्र, त्वचा आदिके विवरोंसे निकलने-वाले विभिन्न मलद्रव्य जब आधिक्यवशा बाहर निकलनेको उद्यत होते हैं तब उन्हें मल कहते हैं । कारण, तब उनकी शरीरमें स्थिति पीडाकर होती है । यही द्रव्य यदि सम प्रमाणमें रहते हुए अपने अपने स्रोत तथा त्वचाकी स्निग्धता सपादन करते हैं तो इन्हीं की प्रसाद सज्ञा होती है । एव, रस-रक्तादि धातु तथा उपधातु जब दूषित होकर पूरूपको प्राप्त हों अथवा मम^१ हों तो इन्हें भी मल कहा जाता है । यही रसरक्तादि धातु तथा वात-पित्त-कफ जब समावस्थामें हों तो प्रसाद-यज्ञक होते हैं । परन्तु जब ये विषम अर्थात् क्षय या वृद्धिको प्राप्त हो जायँ, अपने प्राकृत मार्गमें भिन्न मार्ग (दिशा) में गति करें, किंवा इनकी अन्य किसी प्रकारसे विकृति हुई हो तो ये भी मल कहाते हैं । जीर्ण न हुआ अन्नपान एव रस-रक्तादि धातु भी शरीरके उपतापक (पीडाकर) होनेसे मल समझे जाते हैं । उधर, जैसा कि ऊपर कहा है, पुरीष, मूत्र, वात आदि प्रसिद्ध मल अदूषित रहकर शरीरका धारण करते हैं, अतः उन्हें प्रसाद-रूप कहा जाता है । त्वचा इत्यादि उपधातु भी अविकृत हों तो प्रसाद ही कहलाते हैं । गुरु-लघु, शीत-उष्ण, स्निग्ध-रूक्ष आदि गुण भी विकाररहित (क्षय या वृद्धिको न प्राप्त) दशामें प्रसाद कहे जाते हैं^२ ।

१—'आम' का अर्थ आगे देखिये ।

२—दोषोंके दो वर्गों—मल और प्रसाद—संबन्धी अनायुर्वेदीय कल्पना—

नवीन पद्धतिसे विद्यालाम क्रिये वैद्योंमें प्रत्येक दोषके दो वर्ग माननेको कल्पना बद्धमूल-सी हो गयी है । उनके मतमें प्रथम तो प्रत्येक दोषके अनेकानेक प्रकार हैं । इन प्रकारोंमें एक-एक प्रकार मलरूप अथवा स्थूल तथा शेष प्रसादरूप या सूक्ष्म हैं । कास या वमनमें निकलनेवाला श्वेत-पिच्छिल द्रव्य, जिसे भाषामें 'बलगम' कहते हैं, मलरूप स्थूल कफ है, वमन वेगमें निकलनेवाला पीला, तिकात्मलरस द्रव्य, जो पित्त नामसे ही जनतामें प्रसिद्ध है, मलभूत स्थूल पित्त है, एव, गुदद्वारसे प्रायः सशब्द निकलनेवाला वायु स्थूल मलभूत वायु है । दोषोंके शेष भेद सूक्ष्म, अप्रत्यक्ष, कार्यगम्य (केवल अपने कार्यसे जाने जा सकने योग्य—अनुमेय) तथा प्रसादभूत हैं ।

जहाँ तक मैं जानता हूँ, मूल आयुर्वेदमें दोषोंके ऐसे दो विभाग या व्यूह नहीं हैं । दोषोंके उक्त दो व्यूह माननेका प्रारम्भ कदाचित् म० म० गणनाथ सेनजीके सिद्धान्तनिदानमें की गयी स्थापनासे हुआ है । कोई-कोई विद्वान् तो और आगे बढ़कर वात-पित्त-कफके कुछ भेदोंको मलरूप, कुछको प्रसाद या धातुरूप तथा कुछको दोषरूप मानते हैं । मेरी नम्र नतिमें ये सब अनायुर्वेदीय कल्पनाएँ ह । ऊपर धृत चरकवाक्य (च० शा ५।१७) का अनुशीलन करनेसे विदित होगा कि, प्रत्येक दोषका प्रत्येक भेद समावस्थामें धातुरूप है, वही विषमावस्था (क्षय या वृद्धि) में रोगजनक होनेसे दोषरूप है, और वही अत्यधिक होनेसे जब निसर्ग द्वारा उचित मार्गसे बाहर निकाला जाता है तो मलरूप होता है । ऊपर धृत 'शरीरदूषणात्' इत्यादि सुप्रसिद्ध वचनमें, एतने ही प्रसिद्ध वचन "सर्वेषामेव रोगाणां निदानं

दोष स्वयं मलरूप होकर धातुओं, उपधातुओं, मलों, स्रोतों और आशयोंको भी दूषित करके शरीरमें रोगोत्पत्ति करते हैं। प्रमाद अवस्थामें ये ही शरीरका अपने जीवनोपयोगी कर्मोंसे धारण किये रहते हैं। इनके इन कर्मोंको लक्ष्यमें रखकर शास्त्रमें इन्हें विभिन्न नाम दिये गये हैं।

कुपिता मला” (अ० ह० नि० १।१२) में तथा अन्यत्र स्थान-स्थानपर दोषमात्रको मल, धातु या दोष कहा है। कहीं उनकी दो या तीन श्रेणियाँ निर्दिष्ट नहीं हुई हैं। अगले अध्यायमें धृत च० सू० २८।४ में तो दोषमात्रको आहारके मलभागासे उत्पन्न मल कहा है। उसकी प्रसादरूप द्रव्योंमें भी गणना नहीं की है।

याकृत पित्त, कण्ठादिसे निकलनेवाले कफ तथा गुदद्वारासे निकलनेवाले वायुको केवल मलरूप और दोषोंका स्थूल प्रकार माननेका कारण एकमात्र यह है कि हमने आयुर्वेदीय सिद्धांतोंकी परीक्षाके लिये तथा उन्हें समझनेके लिए वर्तमान विज्ञानको मानदण्ड बना रखा है। वर्तमान चिकित्साशास्त्रमें यकृतके कार्योंका नित्य वृद्धिको प्राप्त होता हुआ ज्ञान, याकृत पित्तके विविध कर्तव्योंका चिकित्सामें उपयोग तथा याकृत पित्तकी वृद्धिसे होनेवाले लक्षणोंका व्यवहारमें होनेवाला अनुभव—इन सब बातोंको देखकर कौन कह सकता है कि शरीरमें यकृत और याकृत पित्तका स्थान अल्प है और याकृत पित्त केवल मलभूत द्रव्य है? इस विषयका विचार करनेके लिए यकृत तथा याकृत पित्तके आगे कहे गये कर्मोंपर दृष्टिपात करना चाहिये। पच्यमानाशयमें अन्नपानका पाक मुख्यतः अग्न्याशय (pancreas पैन्क्रियास) से क्षरित पाचक पित्तसे होता है। याकृत पित्त अग्न्याशयके पाचक पित्त—अग्निरस—के अन्तर्गत सभी क्रियाकारी रसों (Enzymes एन्जाइम्स) की क्रियाको उद्दीप्त करता है। संभव है, मविष्यमें अग्न्याशयके अन्तस्त्रावी पाचक पित्त (आयुर्वेदकी धात्वग्नि) इन्सुलीनपर भी याकृत पित्तका प्रभाव विदित हो; परिणामतया, वैद्यों और जनतामें पित्त नामसे याकृत पित्तको ही ग्रहण करनेका जो प्रचार है, उसे वर्तमान विज्ञानका समर्थन प्राप्त हो।

अब कुछ स्थूल कहे जाने वाले कफके सवन्धमें। हमारे मतमें, जो कफ मुखसे निकलता है, वह समावस्थामें बोधक कफ होता है। आमाशयसे जो कफ निकलता है, वह सम हो तो क्लेदक होता है। कण्ठ (स्वरयन्त्र) और प्राणवह स्रोतों (फुफ्फुस) से जो कफ निकलता है, वह समावस्थामें अवलम्बक कफ होता है। अर्थात् स्थूल कहा जानेवाला कफ भी समावस्थामें धातुरूप होता है। उसे केवल मल कहना आयुर्वेदविरुद्ध है।

अब रही स्थूल तथा मलभूत वातकी वात। इस विषयमें मैं अपनी ओरसे कुछ न कहकर घृष्टवाग्भट्टका एक वचन उद्धृत करता हूँ।—“वायु पुनरग्नेराहारस्य च बहुल्पतया तस्मात्तस्मान्मूर्च्छना-विशेषादमूर्त्तः शब्दवान् ईथच्छब्दः प्रचुरोऽल्पो वा पश्चात्मा कोष्ठे प्रादुर्भवति (अ० स० शा० ६) ॥” यहाँ आहार के मलरूप, तृतीय अवस्थापाक में कोष्ठमें उत्पन्न होनेवाले वायुके विषयमें कहा है कि वही ‘पश्चात्मा’ अर्थात् प्राणादिभेद से प्राकृत कर्म करनेवाला पाँच प्रकारका वायु है। इस वचनसे कमसे कम यह अर्थ तो निकलना ही है कि प्राकृत कर्म करनेवाले अन्य भी वायु (वायुवर्गीय द्रव्य) भले ही हों, पर उनमें कोष्ठमें उत्पन्न होनेवाले, आहारके मलरूप वायुका भी स्थान है। इस वायुको केवल मलरूप और स्थूल कहना योग्य नहीं प्रतीत होता है।

यह सब होते हुए भी वात-पित्त-कफके साम्य वृद्धि तथा क्षयका निदान करते हुए वैद्यजन इन्हीं स्थूल कहे जानेवाले वात-पित्त-कफको दृष्टिमें रखते हैं। और तदनुसार योग्य उपचार करते हुए यशो-लाभ करते हैं। संभव है, वातवर्ग, पित्तवर्ग तथा कफवर्गके सभी द्रव्य कोपावस्थामें अपने-अपने स्थानों से निकलकर इन मलोंके रूपमें परिणत होते हुए कोष्ठमें आते हों। यह भी संभव है कि, इन स्थूल कहे

वात-पित्त-कफकी विभिन्न संज्ञाएँ—

शरीरदूषणाद् दोषा धातवो देहधारणात् ।

वातपित्तकफा ज्ञेया मलिनीकरणान्मलाः ॥ शा० पू० ख० ५।२४

वात, पित्त तथा कफ प्राकृत अवस्थामें शरीरको धारण करते हैं, अतः इन्हें धातु कहा जाता है । इस शब्दमें धारणार्थक (डू) धा (जू) धातु है । ये ही वातादि विकृत होकर शरीरको दूषित करते हैं, अतः इनकी दोष संज्ञा भी है । इस शब्दमें विकृति अर्थकी दुष् धातु है । यही वातादि विकृत होकर अङ्ग-प्रत्यङ्गको मलिन करते हैं अतः इन्हें मल भी कहा जाता है ।

अपने-अपने वैषम्यकारक कारणोंसे विषम हुए दोष, धातुओं, उपधातुओं, मलों और श्रोतों को दूषित करते हैं । इन दूष्योंमें धातुओंका प्राधान्य है । कारण, जैसे उपधातुओं और मलोंकी पुष्टि धातुओंसे होती है वैसे धातुओंकी विकृतिसे ही उनकी विकृति भी होती है । अतः तीन दोषों और सात धातुओंकी तीनों अवस्थाओंके लक्षण, कारण और चिकित्साके ज्ञानमें ही संपूर्ण चिकित्साशास्त्रका समावेश है । इसीलिए आयुर्वेदकी आधारभूत अथर्वणी श्रुतिके आरम्भमें ही 'भिषाबुभृषु' उपासक कहता है—

‘समस्त शरीरोंको धारण करनेवाले जो तीन और सात सर्वत्र व्याप्त हैं, उनके बल (अर्थात् बलायलके ज्ञान) को ज्ञानके अधिपति ब्रह्मदेव मुझे प्रदान करें । इनके स्वरूपको समझनेकी बुद्धि ब्रह्मदेवकी कृपासे मुझे प्राप्त हो’^१ ।

इस मन्त्रका मेधा (ग्रन्थावधारण-शक्ति) के लिए प्रार्थनामें विनियोग है ।

अध्यायके प्रारम्भिक प्रकरणोंमें कहा आये हैं कि, शरीरान्तर्गत यावत् द्रव्य पाञ्चभौतिक हैं । विभिन्न कारणोंसे इनका प्रतिक्षण नाश होता रहता है । इनकी पूर्ति आहाररूपमें गृहीत अन्नपानले होती है । क्षयकारी कारणोंसे जैसे इनका क्षय (नाश) होता है वैसे वृद्धिकारक कारणोंसे इनकी वृद्धि होती है । इस विषयको समझनेके लिए शरीरान्तर्गत तथा तद्बाह्य आहारौषध-द्रव्योंका स्वरूप आयुर्वेदमतानुसार जानना आवश्यक है । अंगले अध्यायमें हम इसी विषयका निरूपण करेंगे ।

क्रियाशारीरवीजं तु समासेनैतद्वीरितम् ।

अध्यायाधंशती प्रायेणास्य व्याख्या भविष्यति^२ ॥

गये वातादिका अपने-अपने स्थानोंमें सचय होनेपर किसी अजात प्रकारसे अन्य स्थानोंपर स्थित वातादि पर प्रभाव पड़ता हो और उनकी भी वृद्धि होती हो ।

प्रत्येक दोष अनेक द्रव्योंका वर्ग है, इस विषयका विचार आगे प्रकरणानुसार किया गया है ।

१—मूल मन्त्र अध्यायके आरम्भमें देखिये । मन्त्रके ‘विश्वा स्याणि विभ्रतः’ की तुलना इसी अध्यायमें उद्धृत सधृत-वाक्य (सु० सू० २४।८) के ‘कृत्स्न विकारजात विश्वस्वमेपावस्थितम्’ इत्यादि पदोंसे कीजिये । इस वाक्यसे विदित होगा कि वातादि दोषों और रसादि धातुओंसे ही अनेक रोगोंकी उत्पत्ति होती है ।

अथर्ववेद आयुर्वेदका मूल होते हुए भी उसीके प्रथम मन्त्रका आयुर्वेद परक अर्थ किसी भाष्यकारने नहीं किया है, यह विस्मयकी बात है ।

२—सु० सू० १।३९ की अनुकृति ।

दूसरा अध्याय

अथातो भूतसर्गविज्ञानीयमध्यायं व्याख्यास्यामः । इति ह स्माहुरात्रेयादयो महर्षयः ॥

यद्यपि पूर्वाचार्योंने शारीर तथा शरीरवाप्य द्रव्योंको पाञ्चभौतिक ही स्वीकार किया है तथापि सृष्ट्युत्पत्ति-क्रमसे भूतोंके पूर्व बननेवाले इतर द्रव्योंका निषेध उन्होंने नहीं किया है । किन्तु, दार्शनिकोंके सृष्ट्युत्पत्ति क्रमका रपट निर्देश करके ही उन्होंने द्रव्योंकी पाञ्चभौतिकतासम्बन्धी अपना सिद्धान्त स्थापित किया है । साथ ही भूतोत्पत्तिके पूर्व बननेवाले सूक्ष्म द्रव्योंको भी किसी न किसी प्रकारसे ग्रहण किया ही है । यह सब होते हुए भी द्रव्योंके विषयमें केवल द्रव्य ही क्यों पदार्थ, द्रव्य, गुण, कर्म आदि सभीके विषयमें दर्शनोंने जो कुछ कहा है उममे बहुत भिन्न और स्वशास्त्रोपयोगी वस्तु आयुर्वेदीय सहिताकारोंने अपनी-अपनी महिताओंमें कही हैं । उनका विशद वर्णन 'आयुर्वेदीय पदार्थ विज्ञान' में किया गया है । यहाँ दिङ्मात्र देते हैं ।

सृष्टिका मूल कारण—पुरुष अथवा पुरुषसंयुक्त प्रकृति—

आयुर्वेदका सृष्ट्युत्पत्ति विचार सांख्यानुसारी है, यह प्रसिद्ध है । परन्तु जैसा कि ऊपर कह आये हैं, सृष्ट्युत्पत्तिके क्रम सांख्योंके सदृश निरूपित करके भी आयुर्वेदके आचार्योंने अपने शास्त्रके लिये यह सिद्धान्त विशेषरूपसे स्वीकार किया है कि दिशा, काल और आत्माको छोड़कर चेतन-अचेतन सभी द्रव्य पाञ्चभौतिक हैं । यह सिद्धान्त आयुर्वेदको सांख्योंसे पृथक् करनेवाला है । इसके अतिरिक्त, तटस्थ होकर देखें तो दोनोंमें पार्थक्य प्रदर्शित करनेवाला एक और विचार हमें दिखाई देगा । सृष्टुतने तो आयुनिक सांख्योंके समान सृष्ट्युत्पत्तिका आदिकारण पुरुषसंयुक्त मूलप्रकृतिको ही माना है और इस प्रकार स्थूल द्रव्योंकी उत्पत्तिके कारणभूत पञ्चीस तत्त्व माने हैं । परन्तु चरक सृष्टिका मूल कारण 'अव्यक्त' बताता है, जिसका अर्थ स्वयं उसने 'आत्मा' बताया है । वह इस अव्यक्तसे बुद्धि, अहंकार आदि क्रमसे सृष्टिकी उत्पत्ति उसी प्रकार मानता है, जैसे सृष्टुत पुरुषसंयुक्तप्रकृतितसे । इस प्रकार मूल प्रकृतिकी पृथक् गणना न होनेसे चरकके मतमें शरीरादि स्थूल द्रव्योंके कारणभूत तत्त्वोंकी संख्या चौबीस ही ठहरती है, जिसका उसने स्पष्ट उल्लेख किया भी है^१ ।

१—देखिये—“अव्यक्तमात्मा क्षेत्रज्ञः शाश्वतो विभुरव्ययः (च. शा. १।६१)” । “पुरुषः प्रलये चैष्टैः पुनर्भावैर्विद्युज्यते । अव्यक्ताद् व्यक्तानां याति व्यक्तादव्यक्तता पुनः (च. शा. १।६७)” । “अव्यक्तमस्य क्षेत्रस्य क्षेत्रज्ञमृषयो विदुः (च. शा. १।६५)” । “जायते बुद्धिरव्यक्ताद् बुद्ध्याहमिति मन्यते (च. शा. १।६६)” । अन्तिम प्रमाणमें 'मन्यते' क्रिया आत्मापर ही चरितार्थ हो सकती है, अचेतन प्रकृतिपर नहीं, अतः अव्यक्त का अर्थ यहाँ आत्मा ही लेना उचित है । “यथा-प्रलयाख्ये सिद्धुर्भूतान्यक्षरभूत आत्मा सत्त्वोपादानः पूर्वतरमाकाश सृजति × × × (च. शा. ४।८)”—यहाँ भी आत्मासे ही सृष्ट्युत्पत्ति मानी है ।

२—देखिये—“चतुर्विंशतिको ह्येष राशिः पुरुषसंज्ञकः (च. शा. १।३५)” । “पुनश्च धातु-भेदेन चतुर्विंशतिकः स्मृतः (च. शा. १।१७)” । “खादीनि बुद्धिरव्यक्तमहकारस्तथाष्टमः । भूतप्रकृति-रुद्धिा विकाराश्चैव षोडश ॥ बुद्धीन्द्रियाणि पञ्चैव पञ्च कर्मेन्द्रियाणि च । समनस्काश्च पञ्चार्था विकारा इति सञ्ज्ञिताः (च. शा. १।६३-६४)” ॥ अन्तिम प्रमाणमें कही आठ प्रकृतियाँ और सोलह विकार मिलकर चौबीस ही होते हैं ।

३—साख्यका मूल चरक है—अव्यक्तका चरकाभिमत अर्थ आत्मा होते हुए भी तथा प्रकृति

मूल प्रकृति—

सर्वभूतानां कारणसंकारणं सत्त्वरजस्तमोलक्षणम् अप्टरूपमखिलस्य जगतः सभवहेतु-
रव्यक्तं नाम । तदेकं बहूनां क्षेत्रज्ञानामधिष्ठानं समुद्र इवौदकाना भावानाम् ॥

सु० शा० १।३

एवभूतमव्यक्त मूलप्रकृत्यपरपर्यायं सर्वभूतानां कारणमिति पिण्डार्थं । न विद्यते कारण यस्य
तदकारणम् । सत्त्वरजस्तमोलक्षणं सत्त्वरजस्तम स्वरूपम् । अप्टरूपमिति प्रकृतिभावेनैवाव्यक्त
महानहकारः पञ्चतन्मात्राणीत्यष्टौ रूपाणि यस्य तत् । × × × सर्वभूतानां कारणमित्यनेन
कार्यकारणयोस्तादात्म्यं दर्शितम्, अखिलस्य जगतः सभवहेतुरित्यनेन चाभिव्यक्तिहेतुत्वमिति न
पौनस्वत्यम् । × × × क्षेत्रज्ञानां कर्मपुराणाम् । अधिष्ठानं शरीरभावाय विषयः । उदकभवा
औदका नदीनदसरस्तडागादयः, अन्ये त्वौदका भावाश्चराचरा मत्स्यपद्मादयः । —उल्लङ्घन

को पृथक् तत्त्व स्वीकार न करनेके कारण चरक मतसे कुल तत्त्व चौबीस होते हुए भी चक्रपाणिने अपनी
टीकामें 'अव्यक्त' से प्रकृति सहित पुरुषका ग्रहण करके अपने कालमें तथा अद्यावधि प्रचलित साख्य मतसे
समन्वय करनेका प्रयास किया है । देखिये—“षड्धातुकमेव पुरुष पुन साख्यदर्शनभेदाच्चतुर्विंशतिक-
भेदेनाह-पुनश्येत्यादि । चतुर्विंशतिकमेव विभजते-मन इत्यादि । यद्यपि पञ्चविंशतितत्त्वमयोऽयं पुरुष
साख्यैरुच्यते, यदाह—“मूलप्रकृतिरविकृतिर्महदाद्या प्रकृतिविकृतयः सप्त । षोडशकस्तु विकारो न प्रकृति
विकृतिः पुरुषः” (साख्यकारिका ३) इति, तथापीह प्रकृतिव्यतिरिक्तं चोदासीन पुरुषमव्यक्तत्वसाधर्म्याद्-
व्यक्ताया प्रकृतावेव प्रक्षिप्य अव्यक्तशब्देनैव गृह्णाति, तेन चतुर्विंशतिकः पुरुष इत्यविरुद्धम्; उदासीनस्य हि
सूक्ष्मस्य भेदाप्रतिपादनमिहानतिप्रयोजनमिति न कृतम् × × ” (च शा. १।१७ पर चक्रपाणि) ।
—“अव्यक्तं च मूलप्रकृतिः × × उदासीनपुरुषस्तु नित्य एवाव्यक्तशब्देनैव लक्षित इत्युक्तमेव” (च. शा.
१।६० पर—चक्रपाणि) । “अव्यक्तवर्जितमिति प्रकृत्युदासीनवर्जितम्” च शा. १।६५ पर—चक्रपाणि

ये वचन इस वातके स्पष्ट निदर्शक हैं कि चक्रपाणिने चरकके शब्दोंको सर्वत्र ग्रन्थकाराभिमत
अर्थसे भिन्न अर्थमें ही बैठानेकी क्लिष्ट कल्पना की है । इस विषयमें वस्तुस्थिति, जिसका प्रतिपादन डॉ०
अविनाशचन्द्र दास गुप्तने अपने History of Indian Philosophy (हिस्ट्री ऑफ्
इंडियन फिलॉसॉफी) में किया है, यह है कि साख्यकी विचारधारा दर्शनोंसे आयुर्वेदमें नहीं आयी है,
किन्तु आयुर्वेदसे दर्शनमें गयी है । वर्तमान साख्य सम्प्रदायसे पूर्व एक और साख्य सम्प्रदाय था जो
आत्मासे ही बुद्धि आदि क्रमसे सृष्टिकी उत्पत्ति मानता था । इसीका निरूपण चरकने किया है । चरक-
सहिताका कर्ता ही इस मतका आदि प्रवक्ता था । उसीके मतका अनन्तर कालमें किञ्चित् रूपान्तर
होकर पुरुषके साथ मूलप्रकृतिको भी सृष्टिका आदि कारण स्वीकृत करके पच्चीस तत्त्वोंकी कल्पना
प्रवृत्त हुई ।

चरकाभिमत सिद्धान्त उपनिषद् आदिके “तस्माद्वा एतस्मादात्मन आकाशः सभूत, आकाशाद्
वायुः × × (तैत्तिरीयोपनिषद्, ब्रह्मानन्द वल्ली, अनुवाक १)” ; “तदैक्षत बहु स्या प्रजायेयेति ।
सोऽकामयत, बहु स्या प्रजायेयेति (तैत्तिरीयोपनिषद्, ब्रह्मानन्दवल्ली, अनुवाक ६)”, “आत्मैवेदमग्र
आसीत् (बृहदारण्यक अ० १ । ब्रा० ४ । म० १)”, “ब्रह्म वा इदमग्र आसीत् (शतपथ १।१।१।१।१)” ;
“पुरुष एवेद सर्वं यद् भूत यच्च भाव्यम् (यजुर्वेद अ० ३१) म. शु. ”, “यतो वा इमानि भूतानि जायन्ते × ×
(तैत्तिरीयोपनिषद्, भृगुवल्ली, अनुवाक १)” (अन्तिम प्रमाणके सवन्धमें स्मरण रहे, पञ्चमी विभक्ति
'जनिकर्तुः प्रकृतिः' इस पाणिनिस्वरूपके अनुसार कार्यद्रव्यके उपादान कारणके वाचक शब्दमें होती है)

ममन्त उत्पन्न होनेवाले पदार्थोंकी उत्पत्ति तथा अभिव्यक्तिका कारण मूल प्रकृति है। यह सत्त्व, रज और तम इन तीन गुणोंवाली है। जैसे नदी, नद्य आदि जलाशय अथवा मत्स्य, कमल आदि जलोपजीवी प्राणियोंका आशय समुद्र है वैसे कर्म पुरुषोंके देहघातण तथा तज्जन्य अन्य व्यापारों का हेतु यह मूल प्रकृति है। इसे अन्वयक भी कहते हैं।

सत्त्व, रज तथा तम चम्पुन द्रव्य हैं। गुल्मलघु, क्षीत-उष्ण, आदिके समान गुण नहीं हैं।
पुरुषकी तटस्थता—

निर्विकारः परस्त्वात्मा सत्त्वभूतगुणेन्द्रियः।

चेतन्ये कारणं, नित्यो द्रष्टा पश्यति हि क्रियाः ॥ च० सू० ११५६

× × पर इति सूत्रम् श्रष्टो वा, तेन सत्त्वशरीरात्ममेलकरूपो य आत्मशब्देनोच्यते न व्यावर्तयति।

× × × द्रष्टा साक्षी, तेन यतिर्यथा परमशान्त साक्षी मन् जगत क्रिया मवाः पश्यन्न रागाद्वेषादिना युज्यते, तथाऽऽत्मापि सुख दुःखाद्युपलभमानोऽपि न रागादिना युज्यते, दृश्यमानरागादि विकारस्तु मनसि, प्राकृतबुद्धौ वा सात्त्विकदर्शनपरिग्रहाद्भवतीति भावः। सांख्यमते च मनः शब्देन बुद्धिरन्तःकरण च गृह्यते ॥

—चक्रपाणि

सर्वं कारणवद् दुःखमस्त्वं चानित्यमेव च।

न चात्मकृतकं तद्धि तत्र चोत्पद्यते स्वता ॥ च० शा० ११५२

× × सर्वं कारणवदिति सर्वमुत्पद्यमान बुद्ध्यहकारशरीरादि। दुःखमिति दुःखहेतुमेव।
× × तत्रेति कारणवति बुद्धिशरीरादौ। स्वतन्ति ममता 'ममेव बुद्धिः' इत्यादिरूपा ॥ —चक्रपाणि

× × × बहवस्तु पुरुषाश्चेतनावन्तोऽगुणा। अवीजधर्माणोऽप्रसवधर्माणो मध्यस्थधर्माणश्चेति ॥

सु० शा० ११९

सूत्रम् (कर्म पुरुष-भिन्न) आत्मा निर्विकार अर्थात् ज्ञान, कर्म, रोग, सुख-दुःख, राग-द्वेष आदि विकारोंसे रहित, निर्गुण तथा तटस्थ अर्थात् शरीरमें और शरीरके बाहर प्रकृतिमें होनेवाली क्रियाओंका साक्षी (द्रष्टा) मात्र है। मन, महाभूतोंके शब्दादि गुणों और इन्द्रियोंकी सहायतासे यह शरीरमें चैतन्यका कारण है।

—इत, तथा अन्य वचनोंका स्मरण दिलाते हैं। वेदान्तका ब्रह्मसे सृष्ट्युत्पत्तिकी सिद्धान्त (जन्माद्यस्य यतः—शारीरिक सूत्र अ० १। पा० १। सू० २) भी इस मतसे मेल खाना है। याज्ञवल्क्य-सृष्टिमें भी आत्मासे ही सृष्टिकी उत्पत्ति मानी है।

सुश्रुतके निर्माणकाळ तक पञ्चविंशतितत्त्ववादी द्वितीय साख्य-संप्रदाय प्रचारमें आ गया था, यह सुश्रुतके देखनेसे विदित होना है।

इस विवेचनसे स्पष्ट है कि दार्शनिक विचारधाराका उद्गम-आयुर्वेद होनेसे उसके सिद्धान्तोंको समझनेके लिये दर्शन-ग्रन्थोंका आश्रय लेनेकी आवश्यकता नहीं है, किन्तु स्वयं आयुर्वेदके सहित-ग्रन्थोंका ही अनुशीलन-करना योग्य है। यह वान और भी स्पष्ट हो जाती है जब हम देखते हैं कि नामनः दर्शनों और आयुर्वेदीय सहित-ग्रन्थोंके पदार्थ, द्रव्य, गुण आदि प्रायः समान होते हुए भी विस्तारमें भारी मनभेद है। इस विषयका सविस्तर निरूपण 'आयुर्वेदीय-पदार्थ विज्ञान' में किया गया है। उसके अग्रिमसे यह भी विग्रह होगा कि मप्रति महाविद्यालयोंमें दर्शनग्रन्थोंसे पदार्थ-विज्ञानकी जो शिक्षा दी जाती है वह आयुर्वेदके आधारभूत सिद्धान्तोंसे जो विद्यार्थियोंको अलित ही रखती है।

प्रकृतिसे उत्पन्न होनेवाले सभी द्रव्य दु खके हेतु तथा अनित्य है। आत्मा उनका कारण नहीं, तथापि मोहवश उसे इनके प्रति ममता उत्पन्न होती है।

आत्माके सांनिध्यसे प्रकृतिकी प्रवृत्ति—

× × सत्यप्यचैतन्ये प्रधानस्य पुरुषकैवल्यार्थं प्रवृत्तिमुपदिशन्ति, क्षीरादीश्चात्र हेतूनुदाहरन्ति ॥

सु० शा० १।८

प्रधानस्य मूलप्रकृते × × ॥

—उल्लन

प्रकृति तथा उससे उत्पन्न हुए तैस तत्त्वोंमें जो भी उत्पत्ति, स्थिति, नाश इत्यादि सवन्धी प्रवृत्ति दिखाई देती है उसका कारण आत्माका सांनिध्य (सयोग) है। प्रकृति तथा तदुत्पन्न पदार्थ अचेतन हैं, अतः उनमें स्वयं प्रवृत्ति होना सम्भव नहीं। आत्माके योगसे ही, आत्माको ससारके बन्धनकी दुःखमयता दिखाकर उससे मुक्त होनेकी प्रेरणा करनेके प्रयोजनसे ही, प्रकृतिमें आन्दोलन होता है।

आत्मवाद और वैज्ञानिकोंके अनात्मवादमें सामञ्जस्य—

आशय यह है कि पिण्ड और ब्रह्माण्डमें जो भी क्रिया अथवा हलचल है उसमें आत्माका आयुर्वेदमतानुसार कुछ कर्तृत्व नहीं है। शरीरमें चैतन्यके जो चिह्न दृष्टिगोचर होते हैं वे सब मन, बुद्धि, अहंकार तथा सूक्ष्म और स्थूल इन्द्रियोंमें होते हैं, जो सांख्योंके अनुसार प्रकृतिसे तथा आयुर्वेदके अनुसार पञ्चमहाभूतोंसे बने हैं। यह अवश्य सत्य है कि ज्ञान, कर्म आदिके रूपमें चैतन्यके इन लक्षणोंके प्रकट होनेका कारण आत्माका सांनिध्य है, परन्तु स्वयं आत्मामें इनके कारण कोई परिवर्तन नहीं होता। शरीरके समान ही ब्रह्माण्डमें होनेवाली-प्रवृत्तिमें भी आत्माका कुछ कर्तृत्व नहीं है। इस बातको लज्जमें रखा जाय तो वर्तमान वैज्ञानिक जो आत्मा और परमात्माकी सत्ताको अस्वीकार करते हुए या उनकी उपेक्षा करते हुए केवल विज्ञानके नियमोंके आधारपर पिण्ड और ब्रह्माण्डके प्रपञ्चकी व्याख्या करनेका प्रयत्न करते हैं, उनमें और हममें तत्त्वतः कोई भेद नहीं। वे मूलमें ही आत्माको नहीं मानते, और हम मानते हुए भी अकर्ता मानते हैं, जिससे उसका मानना व्यवहारमें न माननेके तुल्य है।

त्रिगुणात्मक वर्गीकरणकी श्रेष्ठता—

सृष्टिकी आदि कारण प्रकृति तथा उससे उत्पन्न होनेवाले द्रव्योंमें प्राचीनोंने सत्त्व, रज और तम ये तीन गुण स्वीकार किये हैं। किसीमें कोई गुण अधिक होता है किसीमें कोई तथा अन्य गुण न्यून होते हैं। गुणोंकी न्यूनाधिकतामें भी तारतम्य (विभिन्नता) होती है। तत्-तत् गुणके प्रमाणके अनुसार तत्-तत् गुण-कर्म चेतन-अचेतन द्रव्योंमें होते हैं। प्रत्येक गुणके आधिक्यके कारण कौन-कौनसे गुण-कर्म होते हैं यह आगे कहे उनके लक्षणसे विदित होगा।

ये तीनों गुण यद्यपि चेतन-अचेतन द्रव्यमात्रामें रहते हैं तथापि आयुर्वेदमें इनका व्यवहार मनके स्वरूपका निर्देश करनेके लिये ही होता है। आयुर्वेदमें सभी पदार्थोंको पञ्चभूतोंतत्पन्न माना है, अतः भूतोंके गुण-कर्मोंके निर्देशके द्वारा ही द्रव्योंके गुण-कर्मोंका निर्देश किया जाता है। द्रव्योंके गुण-कर्म यतानेके लिये उनके सात्त्विक, राजस, तामस, स्वरूपका विशेष विचार नहीं किया गया है। कारण; सत्त्व, रज, तमका विचार सूक्ष्म होनेसे स्थूल महाभूतोंके विचारको ही व्यवहारोपयोगी समझा गया है। सत्त्व, रज, तमका आश्रय केवल मन सदृश सूक्ष्म द्रव्यके गुण-निर्देशके लिये ही किया गया है। तदनुसार पुरुषोंके (निर्जीव द्रव्योंके नहीं) सात्त्विक, राजस, तामस ये तीन भेद

कहकर उनके असत्य सूक्ष्म भेद होते हुए भी उदाहरणत्वेन क्रमशः सात (या आठ), छः और तीन भेद लक्षण सहित बताये गये हैं^१ ।

आधुनिक विज्ञानकी सज्जामें ये सत्त्व, रज और तम क्या हैं इस बातकी व्याख्या करना कठिन है तथापि इतना निश्चित है कि इन गुणोंके अनुसार द्रव्योंका जो वर्गीकरण किया गया है वह अत्यन्त पूर्ण है । सत्त्व गुणके अन्तर्गत जो गुण-कर्म बताये गये हैं, तथा सात्त्विक पुरुषोंका स्वभाव बताते हुए जिन लक्षणोंको एक कोटि (वर्ग) में रखा गया है, वे एक ही पुरुषमें एक साथ मिलते हैं । यही बात रजोगुण तथा राजस पुरुषों एवं तमोगुण तथा तामस पुरुषोंके गुण-कर्मों और लक्षणोंके सवन्धमें भी जाननी चाहिये । इन वर्गों या श्रेणियोंमें कहे दो-चार गुणोंका हमें ज्ञान हो तो अन्य गुणोंका सहज ही अनुमान किया जा सकता है ।

पञ्चभौतिक वर्गीकरणका श्रेष्ठत्व—

सत्त्व, रज और तमके विषयमें जो बात कही है वही पञ्चभूतोंके वर्गीकरणके सवन्धमें भी कही जा सकती है । सत्त्वादि गुणोंके समान ही महाभूतोंको भी वर्तमान विज्ञानके चौरसमें बैठाना दुष्कर है, तथापि उनके जो गुण-कर्म कहे गये हैं वे सृष्टिमें एक साथ पाये जाते हैं । पार्थिव, जलीय आदि द्रव्योंमें तत्-तत्-भूतके आधिपत्यके कारण जिन-जिन गुण-कर्मोंका अस्तित्व बताया गया है वे भी एक साथ एक द्रव्यमें उपलब्ध होते हैं । उनके अयोग या हीनयोगसे जो लक्षण शरीरादिमें होते हैं वे भी सब एक साथ एक द्रव्यमें समाविष्ट पाये जाते हैं । इन लक्षणोंका प्रादुर्भाव होनेपर उस-उस भूतके गुणोंकी अधिकतावाले द्रव्योंका सेवन करनेसे अनिष्ट लक्षण दूर होकर उस भूतके गुण प्रकट होते हैं, यह प्रत्यक्ष है ।

त्रिदोषात्मक वर्गीकरणकी श्रेष्ठता—

यही बात रोगोंके त्रिदोषात्मक वर्गीकरणके विषयमें भी सत्य है । दोष आधुनिक विज्ञानके मतसे क्या हैं, यह विवाद्य प्रश्न है । तथापि, हम देखते हैं कि दोषोंके जो प्राकृत गुण-कर्म कहे हैं, वे सब एक साथ एक ही पुरुषमें देखे जाते हैं । दोषोंका क्षय होनेपर जो लक्षण होते हैं अथवा उनकी वृद्धि और प्रकोप होनेपर जो चिह्न सहिताकारोने कहे हैं वे सब भी प्रायः एक साथ एक ही पुरुषमें दृष्टिगोचर होते हैं । तत्-तत्-दोषके क्षयकारक द्रव्य, गुण या कर्मका सेवन करनेपर वे ही लक्षण एक साथ देखे जाते हैं, प्रकोपके हेतुओंका अतियोग होनेपर भी वही शास्त्रोक्त लक्षणोंकी परम्परा देखी जाती है एवं उभय अवस्थाओंमें विरोधी द्रव्य, गुण, कर्मका सेवन करनेसे दोषका साम्य होता है । यह सब इस बातका द्योतक है कि वर्तमान विज्ञान इन दोषोंकी व्याख्या कर सके या न कर सके, भविष्यमें भी करे या न करे, इतना निश्चित है कि इस त्रिदोष-सिद्धान्तकी प्रतिष्ठा सहस्रों वर्षोंके सूक्ष्म निरीक्षण और परीक्षणके आधारपर हुई है और इसे केवल वर्तमान विज्ञानके मुलावमें आकर छोड़ा नहीं जा सकता ।

सत्त्व-रज-तमका लक्षण—

सत्त्वं प्रकाशकं विद्धि रजश्चापि प्रवर्तकम् ।

तमो नियामकं प्रोक्तमन्योन्य मिथुन प्रियम् ॥

काश्यपसहिता, सू० २८

१—ये भेद च० शा० ४।३६-४६, सु० शा० ४।८१-९९, काश्यपसहिता सू० २८, पृष्ठ ३५-३८ तथा 'आयुर्वेदीय पदार्थ विज्ञान' में देखिये ।

सत्त्वका विशेष गुण 'प्रकाश' अर्थात् ज्ञान कराना है। रजका विशेष गुण 'प्रवृत्ति' या चेष्टा है। तमका विशेष गुण उक्त दोनों गुणोंका 'नियमन' करना अर्थात् उन्हें अपने-अपने कार्यमें अति प्रवृत्त होनेसे रोकना है। प्रत्येक गुण अन्य गुणके साथ सहचर-भावसे रहता हुआ अपने विशेष गुणके द्वारा उनकी सहायता करता हुआ—ही अपना प्रकृति-नियत कर्म करता है।

सत्त्वका विशेष गुण ज्ञान होनेसे तथा अन्य गुणोंकी न्यूनता होनेसे सात्त्विक पुरुषोंमें विवेक, क्षमा, सतोप, मृदुता, दया, ही (पापकर्म करनेमें लजा), सरलता, मन तथा इन्द्रियोंकी निर्मलता, अनासक्ति, लघुता इत्यादि तथा इन सबके परिणाम स्वरूप सुख ये विशिष्टताएँ होती हैं। रजका विशेष गुण प्रवृत्ति होनेसे तथा अन्य गुणोंकी न्यूनता होनेसे रजोगुण प्रधान पुरुषोंमें द्वेष, तृष्णा अहंकार, मद, लोभ, मात्सर्य, शोक, विषयासक्ति इत्यादि तथा इनके परिणामस्वरूप दुःख ये विशिष्टताएँ होती हैं। तमका विशेष गुण ज्ञान तथा प्रवृत्तिका विरोध होनेसे तामस पुरुषोंमें मिथ्याज्ञान, अज्ञान, निष्क्रियता, तन्द्रा, आलस्य, प्रमाद, दीनता, सक्षेपमें मोह और गुरुत्व—ये विशिष्टताएँ होती हैं।

चेतन-अचेतन द्रव्यमात्रमें ये गुण न्यूनाधिकभावसे रहते हैं। तत्त्व गुणकी न्यूनाधिकताके कारण ही द्रव्योंमें भिन्नता होती है। पापाण आदि निर्जीव द्रव्योंमें सत्त्व तथा रजकी अत्यन्त अल्पता होनेसे उनमें प्राणियोंके समान ज्ञान तथा कर्म नहीं होते। तथापि उनके परमाणुओंके बनानेवाले विद्युत्त्वणोंमें एक विशिष्ट गति होती है जो रजोगुणके कारण होती है। यह गति निश्चित प्रयोजनवश होती है। इस प्रयोजनका लक्ष्यमें रखा जाना सूचित करता है कि इन वर्णोंमें एक प्रकारका ज्ञान होना चाहिये, जिसकी प्रेरणासे ये इस गतिको सतत रखते हैं। इसके अतिरिक्त मूल द्रव्योंके अणुओंमें यह विशेषता देखी जाती है कि ये अणु अमुक ही मूल द्रव्योंके अणुओंसे मिल कर समास बनानेकी प्रवृत्ति रखते हैं, अन्योके साथ नहीं। यह इच्छा-द्वेष उनमें ज्ञान विशेषकी अथवा सत्त्व गुणकी विद्यमानताका ही सूचक है।

सूर्य-चन्द्रादि, स्थूल निर्जीव द्रव्योंका विशिष्ट गतिमें रहना, उनमें बुद्धि होनेका अनुमान कराता है।

उद्भिज्जोंमें भी उनकी बुद्धि आदिकी हेतुभूत विशिष्ट और निश्चित क्रिया होती है, जो उनमें रजोगुणके अस्तित्वकी द्योतक है। यह क्रिया एक निश्चित रूपसे और निश्चित प्रयोजनकी सिद्धि के लिए होती है, जिससे इनमें ज्ञान (बुद्धि) और उसका कारण भूत सत्त्व गुण होना सिद्ध है।

पशु-पक्षी आदिमें मनुष्योंके समान विचार शक्ति नहीं होती, परन्तु सहज बुद्धि जिने अयेजी में 'इन्स्टिक्ट'^१ कहते हैं, होती है, जिसके कारण वे मानव-बुद्धिको भी चमत्कृत करनेवाले कार्य करते हैं। चेष्टाएँ तो इनमें प्रत्यक्ष ही हैं। यह बुद्धि और चेष्टा इनमें सत्त्व और रजोगुणका अस्तित्व सूचित करते हैं। परन्तु विचार या विचारजनित योजनापूर्वक इनके कर्म न होनेसे इनमें तमोगुण भी विशेष होता है।

यही सहज बुद्धि मानवोंमें प्रतिसक्रामित क्रिया^२के रूपमें रहती है, यह तद्विदोंका मन्तव्य है। हमारे अधिकांश कार्य, विशेषतः पचन, श्वसन, हृदयकी गति आदि इस प्रतिसक्रामित क्रियाके ही उदाहरण हैं। इच्छाधीन क्रियाएँ भी पीछेसे बहुधा प्रतिसक्रामित क्रियाका रूप धारण करती हैं। योगी पुरुष सत्त्व गुणका उत्कर्ष सिद्ध करके श्वसन, हृदय-स्पन्दन आदि क्रियाओंको भी अपने अधीन

१—Instinct.

२—Reflex action रिफ्लैक्स ऐक्शन।

कर नकते हैं। सामान्यतः, मानवमात्रमें स्थित विचार शक्ति उनमें पापाणादि अत्रेतर्नो तथा अर्थ चेतन उद्विज्जोंकी अपेक्षया सत्त्वगुणके आधिक्यको सूचित करती है। ज्ञान प्रवृत्ति और मोह (अज्ञान तथा निष्कर्मता) के न्यूनाधिक भावसे मानवोंके सात्त्विकादि भेद तो हमारे अति परिचित हैं।

प्रकृतिसे प्रथमे बुद्धिकी उत्पात्ति—

जायते बुद्धिरव्यक्ताद् बुद्ध्याऽहमिति मन्यते।

परं खादीन्यहंकारादुत्पद्यन्ते यथाक्रमम्।

ततः संपूर्ण सर्वाङ्गो जातोऽभ्युदित उच्यते ॥ च० शा० १।६६

संप्रति महाप्रलयानन्तर यथाऽऽदिमगें बुद्ध्याद्युत्पादो भवति तदाह-जायत इत्यादि। बुद्ध्याऽहमिति मन्यत इति बुद्धेर्जातेनाहकारेणाहमिति मन्यत इत्यर्थः। खादीनीति खादीनि सून्माणि तन्मात्ररूपाणि, तयैकादशेन्द्रियाणि × ×। यथाक्रममिति यस्मादहकारादुत्पद्यते तेन क्रमेण, तत्र वैहृतात् सात्त्विकादहकारात् तैजससहायादेकादशेन्द्रियाणि भवन्ति, भूतादेस्त्वहकारात् तामस सहायात् तैजस सहायात् पञ्च तन्मात्राणि × × तत इति आहंकारिककार्यानन्तर तन्मात्रेभ्य उत्पन्नस्यूलभूत-संभवान्। संपूर्णमर्वाङ्गो जात इति आदिमगें जात ॥

—चक्रपाणि

तस्मादव्यक्तान्महानुत्पद्यते तल्लिङ्ग एव ॥

सु० शा० १।४

तनु कथमेकमव्यक्तमनेकधर्माणां सर्वभूतानां कारणमित्याशङ्क्याव्यक्तात् सर्वभूतानामुत्पत्ति-क्रमसाह—तस्मादित्यादि। तस्मादिति क्षेत्रज्ञाधिष्ठनादव्यक्तात्। महानिति बुद्धितत्त्वम्। तनु सत्त्वसमुद्देकान्निर्मलरूपटिकोपलप्रत्य चिच्छायासक्रान्तिप्राप्तचैतन्यं पुरुषवन्नानात्मकमध्यवसेयविषय निश्चितार्थकारणमित्यर्थः। उत्पद्यते व्यक्ती भवति। तल्लिङ्ग एवेति सत्त्वरजस्तम-स्वभाव एव ॥

—डङ्कन

अव्यक्तमे (पुरुषसयुक्त प्रकृतिसे, अथवा केवल पुरुषसे) सृष्टिकी उत्पत्तिका प्रारम्भ होते हुए प्रथम बुद्धि या महत्तत्त्व उत्पन्न होता है। प्रकृति त्रिगुणा होनेसे उससे उत्पन्न बुद्धितत्त्वमें भी ये तीनों गुण होते हैं। इसका कर्म निश्चय करना (अध्यवसाय) है। अन्य गुणोंकी विद्यमानता होते हुए भी इसमें सत्त्वगुणका उत्कर्ष (आधिक्य) विशेष होता है।

ऊपर कह आये हैं कि सृष्टिके सूक्ष्मसे सूक्ष्म और स्यूलसे स्यूल, निर्जीव या सजीव सभी द्रव्य एक निश्चिति प्रयोजनके अनुसार अपना-अपना कर्म कर रहे हैं। यह निश्चिति उनमें बुद्धितत्त्व होनेका प्रमाण है। प्रयोजनका निश्चय सब कार्योंमें प्रथम होनेसे प्रकृतिमें उसीकी उत्पत्ति प्रथम हुई और उसके अनुसार एक निश्चिन योजनानुसार प्रकृतिमें सृष्टिकी उत्पत्तिके अनुकूल आन्दोलन प्रारम्भ हुआ। पुराणोंमें बुद्धितत्त्वको ही 'ब्रह्मा' कहा है। प्रकृतिका एक-एक भाग बुद्धिमय हो जानेसे उसे जो रूपान्तर प्राप्त हुआ वही शायद बुद्धि कहलाया।

बुद्धितत्त्वसे अहंकारका प्रादुर्भाव—

तल्लिङ्गाच्च महत्तत्त्वलक्षण एवाहंकार उत्पद्यते। स त्रिविधो वैकारिकस्तैजसो भूतादिरिति ॥ सु० शा० १।४

अहकारोऽभिमान व्यापार लक्षणः।

—डङ्कन

त्रिगुणमय बुद्धितत्त्वमे त्रिगुणमय ही अहंकार उत्पन्न होता है। इसका लक्षण अभिमान एक-एक गुणकी अधिकतासे इसके तीन भेद होते हैं।

सृष्टिके प्रत्येक पदार्थके अपने-अपने विशेष गुणधर्म होते हैं। जनतक वह पदार्थ विद्यमान रहता है, इन गुण-धर्मोंको नहीं छोड़ता। यही उनका अभिमान है। सृष्टिके पृथक्-पृथक् पदार्थ बनने लगे, इससे पूर्व उनमें उनके विशिष्ट गुणधर्मोंको सुरक्षित रखनेवाला अहंकार तत्त्व उत्पन्न होना आवश्यक है। शायद सारी प्रकृति ही अहंकारमय होनेपर स्वयं अहंकार कहलायी।

प्रत्येक क्रियाके लिए एक उतनी ही बलवती प्रतिक्रिया होती है, यह न्यूटनका प्रसिद्ध नियम अन्य प्रकारसे पदार्थोंमें अहंकार की विद्यमानताको सूचित करता है।

अहंकारके तीन भेदोंसे चेतन-अचेतन द्रव्योंकी उत्पात्ति—

अहंकारके तीन भेद हैं—वैकारिक या सात्त्विक, तैजस या राजस तथा भूतादि या तामस। इन तीनों अहंकारोंसे सृष्टिके चेतन-अचेतन समस्त द्रव्य बने। चेतन द्रव्योंकी विशेषता उनसे इन्द्रियोंकी विद्यमानता है। इनके विपरीत अचेतन द्रव्य इन्द्रियरहित होते हैं—

सेन्द्रियं चेतनं द्रव्य निरिन्द्रियमचेतनम् ॥

च० सू० १।४८

X X यद्यपि चात्मेव चेतनो न शरीर, नापि मन, यदुक्त—“चेतनावान् यतश्चात्मा तत् कर्ता निरुच्यते” च० शा० १।७६ इति, तथापि मल्लिलौपायवत् मयुक्तसमवायेन शरीराद्यपि चेतनम्। इदमेव चान्मनश्चेतनत्व यदिन्द्रिययोगे सति ज्ञानशालित्व, न केवलस्यात्मनश्चेतनत्व, यदुक्तम्—

“आत्मा न् करणयोगाज्ज्ञान त्वस्य प्रवर्तते” (च० शा० १।५४) इति X X X ॥ —चक्रपाणि

इन्द्रियोंके साहाय्यसे विषयोंका ग्रहण (ज्ञान) यही चैतन्यका अर्थ है। आत्माको ज्ञान इन्द्रियोंके बिना नहीं होता।

तत्र वैकारिकादहंकारात् तैजससहायात् तल्लक्षणान्येवैकादशेन्द्रियाण्युत्पद्यन्ते तद्यथा-श्रोत्रत्वक्चक्षुर्जिह्वाघ्राणवाग्बस्तोपस्थपायुपादमनांसीति। तत्र पूर्वाणि पञ्च बुद्धीन्द्रियाणि, इतराणि पञ्च कर्मेन्द्रियाणि, उभयात्मकं मनः; भूतादेरपि तैजससहायात् तल्लक्षणान्येव पञ्च तन्मात्राण्युत्पद्यन्ते—शब्दतन्मात्रं स्पर्शतन्मात्रं रूपतन्मात्रं रस तन्मात्रं गन्धतन्मात्रमिति, तेषां विशेषाः—शब्दस्पर्शरूपरसगन्धाः ॥

सु० शा० १।४

X X तत्र वैकारिक सात्त्विक, तैजसो राजस, भूतादिस्तामस। तस्य त्रिविधस्यापि कार्य-माह—तत्रेत्यादि। तत्र सात्त्विकादहंकाराद्वाजससहायात्तमोमात्राण्यनुविद्धात् एकादशेन्द्रियाणि, तल्लक्षणानि प्रकाशलक्षणानि सत्त्वस्य प्रकाशकत्वान्। तान्यहंकारादुत्पन्नानि आहंकारिकाणि इति सांख्ये, वैद्यके तु भौतिकानि। X X उभयात्मक बुद्ध्यात्मक कर्मात्मक च मन, बुद्धीन्द्रियाणां कर्मेन्द्रियाणां च मनोऽधिष्ठितानामेव प्रवृत्ते। भूतादिस्तामसादहंकारात् राजससहायात् सत्त्वमात्राण्यनुविद्धात्। तल्लक्षणान्येव मोहादिलक्षणान्येव। तत्रानुद्भूतस्त्वभावानि वाप्येन्द्रियाग्राह्याणि शब्दादीन्धेव तन्मात्राणि, तानि च योगिभिरेव ग्राह्याणि। तेषां तन्मात्राणां विशेषा इति अनुभवयोग्यै सुखदुःख-मोहरूपैर्धर्मविशिष्यन्त इति विशेषा शब्दादयः। तन्मात्राणि तु अविशेषाणि, यतस्तान्यनुभवयोग्यै सुखदुःखादिभिर्विशेषु न शक्यन्ते, सूक्ष्मत्वात् ॥

—डह्नन

अहंकारकी उत्पत्तिके पश्चात् सृष्टिके दो वर्गों—चेतन और अचेतन-की उत्पत्ति प्रारम्भ होती है। चेतनोंका विशेष धर्म ज्ञान या चैतन्य है, जिसका कारण इन्द्रियाँ हैं। यह ज्ञान सत्त्वगुणका विशेष लक्षण होनेसे इन्द्रियोंकी उत्पत्ति मुख्यतः सात्त्विक अहंकारसे होती है। सत्त्वको ज्ञानमें प्रवृत्त करनेके लिए रजोगुण आवश्यक है, अतः इन्द्रियोंकी उत्पत्तिमें राजस अहंकार सहायक होता है।

इन दोनों गुणोंको नियममें रखनेके लिए तमोगुण प्रधान तामस अहंकार भी इन्द्रियोंकी रचनामें अंगतः भाग लेता है ।

इन्द्रियोंके तीन प्रकार हैं—पाँच ज्ञानेन्द्रिय, पाँच कर्मेन्द्रिय और एक दोनों भेदोंकी इन्द्रियोंकी क्रियामें सहकारी होनेमें उभयेन्द्रिय मन ।

निर्जीव (अचेतन) द्रव्योंमें इन्द्रियाँ नहीं होतीं । उनकी उत्पत्ति मुख्यतः तामस अहंकारसे होती है । तमोगुणको कार्य प्रवृत्त करनेके लिए राजस अहंकार भी अचेतन द्रव्योंकी उत्पत्तिमें सहायक होता है । इन्द्रियाँ न होंत हुए भी अचेतन द्रव्योंमें सत्त्वगुणका चिह्न ज्ञान अव्यक्त रूपमें पूर्वोक्त प्रकारमें रहता ही है, परन्तु उसका प्रमाण अन्यल्प होता है । अतः सात्त्विक अहंकार भी अंगतः अचेतन द्रव्यों की उत्पत्तिमें भाग लेता है ।

अचेतन द्रव्य अन्तको पञ्चभूतमय होते हैं । इन पञ्चभूतोंकी उत्पत्ति उनके सूक्ष्म इन्द्रियातीत स्वरूपसे होती है । भूतोंके इस सूक्ष्म रूपको तन्मात्र कहते हैं । प्रत्येक महाभूतका एक-एक तन्मात्र होता है । इस प्रकार तन्मात्र पाँच होते हैं, जिनके नाम ये हैं :—शब्दतन्मात्र, स्पर्शतन्मात्र, रूपतन्मात्र, रसतन्मात्र, गन्धतन्मात्र । वैशेषिकोंने भूतोंके दो रूप माने हैं— परमाणु रूप और स्थूल रूप । परमाणु रूपको सांख्यमें तन्मात्र तथा स्थूल रूपको भूत कहा गया है । पञ्च तन्मात्र तामस अहंकारसे उत्पन्न होते हैं । इन तन्मात्रोंसे पञ्च भूतोंकी उत्पत्ति होती है । इस प्रकार तामस अहंकारमें अन्तमें भूतोंकी उत्पत्ति होनेसे उसे 'भूतादि' (भूतोंका आविकारण) नाम दिया गया है ।

स्मरण रहे, लोकमें जिन्हें इन्द्रियाँ कहते हैं, वे दर्शनों तथा आयुर्वेदकी इन्द्रियाँ नहीं हैं । इन्द्रियाँ तो सूक्ष्म, केवल अनुमानगम्य और आत्माके साथ रहनेवाली हैं । आत्मा तथा इन यथार्थ इन्द्रियोंके सयोगको लिङ्गशरीर या सूक्ष्मशरीर कहते हैं । इस सूक्ष्मशरीरके निकलनेके पश्चात् जो अचेतन शरीर रह जाता है, वह पाञ्चभौतिक होनेसे तामस अहंकारका ही परिणाम है । लोकमें प्रसिद्ध इन्द्रियाँ सूक्ष्म इन्द्रियोंके अधिष्ठान या कार्य क्षेत्र हैं । सूक्ष्म शरीर जबतक इस स्थूल शरीरमें रहता है, तबतक ज्ञान और कर्मके रूपमें सूक्ष्म और स्थूल शरीरमें, चैतन्य व्यक्त होता है ।

प्रत्येक तन्मात्रका अपना-अपना विशेष धर्म (गुण) हैं—शब्द तन्मात्रका शब्द, स्पर्श तन्मात्र का स्पर्श, रूपतन्मात्रका रूप, रसतन्मात्रका रस और गन्धतन्मात्रका गन्ध ।

तन्मात्रोंसे महाभूतोंकी उत्पत्ति—

तेभ्यो भूतानि-व्योमानिलानलजलोर्व्यः । एवमेवा तत्त्वचतुर्विंशतिर्व्याख्याता ॥

सु० शा० १।४

तेभ्य पञ्चभ्य शब्दतन्मात्रादिभ्य एकोत्तरपरिवृद्धा व्योमादय उत्पद्यन्ते । तद्यथा—शब्द-तन्मात्राच्छब्दगुण व्योम, शब्दतन्मात्रसहितात् स्पर्शतन्मात्राच्छब्दस्पर्शगुणो वायु, शब्दस्पर्शतन्मात्र-सहितात् रूपतन्मात्राच्छब्दस्पर्शरूपगुण तेज, शब्दस्पर्शरूपतन्मात्रसहितात् रसतन्मात्राच्छब्दस्पर्शरूपरस-गुणा आप, शब्दस्पर्शरूपरसतन्मात्रसहितात् गन्धतन्मात्राच्छब्दस्पर्शरूपरसगन्धगुणा पृथिवी X X ॥

—डह्लन

आकाशपवनदहनतोयभूमिषु यथासंख्यमेकोत्तरपरिवृद्धाः शब्दस्पर्शरूपरसगन्धाः ॥

सु० सू० ४२।३

X X पररपर भूतानुप्रवेशान इत्थम् एकोत्तरा वृद्धिर्ज्ञेया ॥

—डह्लन

× × तत्रोत्तरोत्तरे भूतं शब्दादयो गुणा पूर्वभूतानुप्रवेशकृता, शब्दादयस्त्वाकाशादीनां यथाक्रम नैसर्गिका ॥

—चक्रपाणि

महाभूतानि खं वायुरग्निरापः क्षितिस्तथा ।

शब्दः स्पर्शश्च रूपं च रसो गन्धश्च तद्गुणाः ॥ च० शा० १२७

× × शब्दादयो यथायंल्य खादीनां नैसर्गिका गुणा ज्ञेया । यस्तु गुणोत्कर्षोऽभिधातय म हि अनुप्रविष्टभूतसन्धानेव । तंन पृथिव्यां चतुर्भूतप्रवेगात् पञ्चगुणत्वम्, एव जलादावपि चतुर्गुण-त्वादि ज्ञेयम् ।

—चक्रपाणि

तेषामेकगुणः पूर्वो गुणवृद्धिः परे परे ।

पूर्वः पूर्वगुणश्चैव क्रमशो गुणितु स्मृतः ॥ च० शा० १२८

नैसर्गिक गुणमभिधाय भूतान्तरानुप्रवेशकृत गुणमाह—तेषामित्यादि × × । —चक्रपाणि पञ्च तन्मात्रोत्से (अर्थात् महाभूतोंके सूक्ष्म परमाणु रूपोंसे) पञ्च महाभूतोंकी उत्पत्ति होती है । प्रत्येक महाभूतमें अपने-अपने तन्मात्रका नैसर्गिक गुण होता है, परन्तु पिछले-पिछले तन्मात्र या भूतके अपने गुण सहित अगले-अगले तन्मात्र या भूतमें अनुप्रवेशके कारण अनुप्रविष्ट तन्मात्रों तथा भूतोंके गुण अगले-अगले भूतोंमें भी आ जाते हैं । इस प्रकार तन्मात्रोत्से भूतोंकी उत्पत्ति होते हुए— शब्दतन्मात्रसे शब्दगुणवान् आकाश उत्पन्न होता है, शब्दतन्मात्र और स्पर्शतन्मात्रसे शब्दस्पर्शगुणवान् वायु; शब्द, स्पर्श और रूप तन्मात्रसे शब्द-स्पर्शरूपगुणवान् तैज (अग्नि), शब्द, स्पर्श, रूप और रस तन्मात्रसे शब्द-स्पर्श-रूप-रसगुणवान् जल (अप्) और शब्द, स्पर्श, रूप, रस और गन्ध तन्मात्रसे शब्द-स्पर्श-रूप-रस-गन्ध गुणवती पृथिवीकी उत्पत्ति होती है ।

महाभूतोंके संयोगसे द्रव्योंकी उत्पत्ति—

तत्र पृथिव्यप्तेजोवाय्वाकाशानां समुदायाद् द्रव्याभिनिवृत्तिः ; उत्कर्षस्त्वभिव्यञ्जको भवति—द्वंदं पार्थिवमिदमायमिदं तैजसमिदं वायव्यमिदमाकाशीयमिति ॥

सु० सू० ४११३

× × समुदायात् समवायात् । द्रव्याभिनिवृत्तिर्द्रव्यजन्मा अभिव्यञ्जको ज्ञापकः ॥ —डह्लन सर्वकार्यद्रव्याणां पञ्चभूतारब्धत्व दर्शयित्वा चिकित्सोपयुक्त पार्थिवत्त्वादिविशेषमाह—तत्र पृथिव्यप्तेज इत्यादि । समुदायादिति मेलकात् × × ॥

—चक्रपाणि

× × सर्वकार्यद्रव्याणां पाञ्चभौतिकत्वेऽपि पृथिव्याद्युत्कर्षेण पार्थिवत्त्वादि ज्ञेयम् ॥

च० सू० २६१११ पर—चक्रपाणि

परस्परसंसर्गात् परस्परानुग्रहात् परस्परानुप्रवेशाच्च सर्वेषु सर्वेषां सान्निध्यमस्ति ।

उत्कर्षापकर्षान्तु ग्रहणम् ॥

सु सू० ४०१३

× × अनुप्रवेशात् एकात्मिभावात् । सर्वेषु भूतेषु सर्वेषामाकाशादीनां, सर्वेषु द्रव्येषु इत्यन्ये । सर्वेषु भूतेषु सर्वभूतानां सान्निध्यमस्तीति सर्व एव गुणा सर्वेषां प्राप्नुवन्तीत्याह—उत्कर्षापकर्षादि-त्यादि । उत्कर्षो वृद्धि, अपकर्षो हास, आकाशाधिके द्रव्ये शब्दोऽधिक, वाताधिके द्रव्ये स्पर्शोऽ-धिक, एव शेषेषु भूतेषु शेषगुणा ॥

—डह्लन

प्रकृतित्से बुद्धितत्त्वादि-क्रमसे अन्तमे महाभूतोंकी उत्पत्ति होती है । ये महाभूत एक-दूसरेपर अनुग्रह करते हुए, एक-दूसरेके ससर्गमें आते हैं, तथा एक-दूसरेमें अनुप्रविष्ट (ओत-प्रोत) भी हो जाते

है। इनके द्रव्य परंपरानुप्रबंधसे ही सृष्टिके यावत् द्रव्य बने हैं। कोई भी भूत अकेला द्रव्योत्पत्ति नहीं कर सकता। प्रत्येक भूतको द्रव्योत्पत्ति करनेके लिये अन्य भूतोंका साहाय्य अपेक्षित होता है। अन्य भूतोंको यह अपेक्षित साहाय्य देकर अनुगृहीत करना प्रत्येक महाभूतका स्वाभाविक गुण है। इस प्रकार परंपरानुग्रह और परंपरानुप्रबंधसे सभी भूत सभी द्रव्योंकी उत्पत्ति करते हैं। तथापि प्रत्येक द्रव्यमें एक-एक भूत अधिक होता है। द्रव्य अधिक भूतके अनुसार ही द्रव्योंको पार्थिव, आप्य (जलीय) आदि नाम दिये जाते हैं। जिस द्रव्यमें जिस महाभूतकी अधिकता होती है, उसमें उसके गुण अधिक होते हैं और उन्हीसे वह पहिचाना जाता है^१।

१—लोक-प्रसिद्ध पृथ्वी, जल आदि महाभूत नहीं—प्राचीनोंके पञ्चभूत आधुनिक विज्ञानकी सजामें क्या हैं, यह कहना कठिन है। तथापि इनके विषयमें इतना तो स्पष्ट ही समझ लेना चाहिये कि लोकमें जिन द्रव्योंको पृथ्वी (मिट्टी), जल आदि समझा जाता है, वे दर्शनों अथवा आयुर्वेदके महाभूत नहीं। कारण, अमुरु-अमुक भूतोंके संयोगसे मधुरादि रस अथवा वातादि दोषोंका उत्पन्न होना शास्त्रमें लिखा है। जैसे पृथ्वी और जलके संयोगसे मधुर रस होता है, पृथ्वी और अग्निमें अम्ल इत्यादि। एव पृथ्वी और जलके योगसे कफ बनता है, अग्निसे पित्त इत्यादि। परन्तु सहस्रों वर्ष भी मिट्टी और जलको मिलाकर रखें, उनसे मधुर रस या कफ न बनेगा, नहीं प्रसिद्ध अग्निसे पित्त या अम्लत्व उत्पन्न हो सकता है। इससे सिद्ध है कि महाभूत पृथ्वी, जल आदि प्रसिद्ध द्रव्यों से भिन्न ही द्रव्य हैं। प्रसिद्ध पृथ्वी, जल आदि द्रव्योंमें पृथ्वी महाभूत, जल महाभूत आदिका आविश्य है, यह और बात है।

परमाणुमात्रमें महाभूतोंका अस्तित्व—सत्य यह है कि द्रव्यमात्रकी उत्पत्ति पाँचों महाभूतोंके समवायसे होती है, यह प्राचीनोंका सिद्धान्त है और इस सिद्धान्तके अनुसार स्थूल द्रव्योंमें ही नहीं, आधुनिकोंके परमाणुओं (Atoms ऐटम्स) में भी पाँचों महाभूतोंका अस्तित्व होता है।

जिस प्रकार वात, पित्त, कफ तीनों दोष, शरीरकी रचना और क्रियाकी दृष्टिसे इकाई-रूप प्रत्येक शरीर-परमाणु (Cell-सेल) में रहते हैं—शरीर परमाणुओंमें क्रिया और गति उनमें वातके अस्तित्वको द्योतक है, उनमें पाक (द्रव्योंकी रूपान्तर-प्राप्ति) पित्तकी विद्यमानताको सूचित करती है तथा उनकी पुष्टि कफ-द्रव्यके अस्तित्वका अनुमान कराती है—उसी प्रकार वायु तथा शारीर द्रव्योंके प्रत्येक परमाणु (Atom ऐटम) में पाँचों भूतोंकी क्रिया लक्षित होनेसे पाँचों भूतोंका अनुप्रवेश होना सिद्ध है।

आधुनिकोंने ज्ञात किया है कि, प्रत्येक परमाणु एक निश्चित व्यूहमें रहकर गति करते हुए अनेक विद्युत्कणोंका समुदाय है। इनमें गुरुत्व या भार तमोगुण या पृथ्वीके कारण है। इनकी गति रजोगुण या वायुके कारण है। इनकी गनिका संप्रयोजन होना उनमें विद्यमान इच्छा बुद्धि या सत्त्वगुणके कारण है। इनका विद्युत्से आविष्ट होना इनमें स्थित अग्नि महाभूतके कारण है। इनके कणोंका परस्पर संयुक्त होना जल तत्त्वके कारण तथा इनके मध्यमें अवकाश आकाशके कारण है।

इस प्रसंगमें एक और बात कही जा सकती है कि आधुनिक विज्ञान भी प्रथम कोई ९६ मूल द्रव्य (Elements-एलीमेंट्स) मानता था, परन्तु अब विद्युत्कणिका (Electrol.-एलेक्ट्रॉन) रूप केवल एक मूल द्रव्य मानता है। इस प्रकार कमसे कम सत्याकी दृष्टिसे तो दोनों मत एक भूमिका पर आ गये हैं।

पार्थिवादि द्रव्योंका शास्त्रमें अन्यत्र यह लक्षण कहा है कि उनका एक-एक ज्ञानेन्द्रियसे ग्रहण होता है, यथा, प्राणोन्द्रियसे गन्धगुणवती होनेसे पृथ्वीका, रसनेन्द्रियसे रसगुणवान् होनेसे जलका इत्यादि।

भूतोंके असाधारण व्यवहारोपयुक्त लक्षण—

भूतोंके गन्ध, स्पर्श आदि गुण प्रसिद्ध होते हुए भी विशेषतया आयुर्वेदमें पार्थिव, जलीय आदि भौतिक द्रव्योंकी परीक्षा उनके अन्य ही गुणोंमें होनी है। शरीरमें तब शरीरसे बाहर स्थित पार्थिवादि द्रव्योंके गुण यों अनेक हैं। सन्धेयमें, प्रत्येक भूतका तथा उस भूतकी प्रधानतावाले पाञ्च-भौतिक द्रव्यका एक-एक असाधारण गुण निम्नोक्त है—

खरद्रवचलोष्णत्वं भूजलानिलस्तेजसाम् ।

आकाशस्याप्रतीघातो दृष्टं लिङ्गं यथाक्रमम् ॥

च० शा० ११२९

भूतानामसाधारण लक्षणमाह—खरत्वादि । अप्रतीघातोऽप्रतिहननमस्यर्श्वचमिति यावत्, स्पृशेद्वि गतिविघातक भवति, नाकारा, अस्पर्शयत्त्वात् ॥ —चक्रपाणि

पृथिवी तथा पार्थिव (पृथिवीभूतप्रधान) द्रव्योंका विनिष्ट गुण रसत्व है, जल तथा जलीय (जल भूत प्रधान) द्रव्योंका द्रवत्व, वायु तथा वायवीय द्रव्योंका चलत्व, अग्नि तथा आग्नेय द्रव्योंका उष्णत्व तथा आकार और आकाशीय द्रव्योंका विशिष्ट गुण गतिका बाधक न होना है।

ज्ञानेन्द्रियोंके अधिष्ठान तथा विषय—

पञ्चेन्द्रियाधिष्ठानानि ; तद्यथा—त्वग्-जिह्वा-नासिका-अक्षिणी-कर्णौ च । पञ्च बुद्धीन्द्रियाणि, तद्यथा—स्पर्शनं-रसनं-घ्राणं-दर्शनं-श्रोत्रमिति । पञ्च कर्मेन्द्रियाणि, तद्यथा—हस्तौ-पादौ-पायुः-उपस्थो जिह्वा चेति ॥

च० शा० ७७

ज्ञानेन्द्रियां पांच हैं—स्पर्शन, रसन, घ्राण, दर्शन और श्रोत्र । ये इन्द्रियां प्रत्येक सृष्टिके आरम्भमें प्रत्येक पुरुष (कर्म पुरुष) के लिए पृथक् उत्पन्न होती है। मन सहित ग्यारह इन्द्रियों और आत्माके समवायको 'सूक्ष्म शरीर' या 'लिङ्ग शरीर' कहते हैं। यह पहले कह आये हैं। ज्ञानेन्द्रियोंके अधिष्ठान अर्थात् स्थूल शरीरमें इनकी अभिव्यक्तिके आश्रयभूत अवयव पांच हैं, जो क्रमशः निम्न हैं—त्वचा, जिह्वा, नासिका, नेत्र तथा कर्ण ।

पुरुषके करण (साधना)—

आत्मा ज्ञः करणैर्योगाज्ज्ञानं त्वस्य प्रवर्तते ॥

च० शा० ११५४

करणानीह मनो बुद्धीन्द्रियाणि ॥

—चक्रपाणि

इन प्रकार 'अमुक-अमुक इन्द्रियसे ग्राह्य होना' प्रत्येक महाभूत तथा तत्जन्य द्रव्यका एक लक्षण कहा जा सकता है, यद्यपि इस प्रकार इनकी परीक्षा कोई सुगम काम नहीं। साथ ही यह भी स्मरण रहे कि अमुक-अमुक इन्द्रियसे गृहीत होना ही पार्थिवादि द्रव्योंका एकमात्र धर्म नहीं। उनमें अन्य सादृश्य भी हैं ही, यथा, इस शास्त्रमें उनका शरीरपर प्रभावका सादृश्य ।

आकाश महाभूतके विषयमें यह विशेष जानने योग्य है कि वायुलेसके इस युगमें वैज्ञानिकोंने अनेक घटनाओंके स्पष्टीकरणके लिए ईथर नामक सर्वत्र अभिव्याप्त एक द्रव्यकी कल्पना की है, जिसकी आकाशसे तुलना की जा सकती है। आकाशको द्रव्य मनानेवाले प्राचीनोंका मत ईथरकी कल्पनासे समर्थित होता है। परन्तु, आइन्स्टीनने वे सब गुण कर्म अवकाश (Space-स्पेस) के माने हैं, जिनकी सिद्धिके लिए अन्य विद्वानोंने ईथरकी कल्पनाकी है। आकाशको अवकाश-मात्र माननेवाले प्राचीनोंका मन इस मतसे अधिक मेल खाना है ।

करणानि मनो बुद्धिर्बुद्धिकर्मन्द्रियाणि च ।

कर्तुः संयोगजं कर्म वेदना बुद्धिरेव च ॥

नैकः प्रवर्तते कर्तुं श्रुतात्मा नाश्नुते फलम् ।

सयोगाद् वर्तते सर्वं तमृते नास्ति किञ्चन ॥ च० शा० ११५६-५७

आत्मा अकेला अकिञ्चिक्कर है—ज्ञान, कर्म, फलोपभोग कुछ भी करनेमें असमर्थ है। मन, बुद्धि, ज्ञानेन्द्रिय, कर्मेन्द्रिय इन साधनों (करणों) के द्वारा वह इन सब प्रयोजनोंका रूपादन करता है।

ज्ञानोत्पत्तिमें आत्मा आदिका सन्निकर्ष—

मन.पुर सराणीन्द्रियाण्यर्ग्रहणसमर्थानि भवन्ति ॥

च० सू० ८१७

मन पुर सराणि मनोधिष्ठितानि ॥

—चक्रपाणि

ताः (इन्द्रिय बुद्धयः) पुनरिन्द्रियेन्द्रियार्थसत्त्वात्मसन्निकर्षजाः ॥

च० सू० ८१९२

इन्द्रियबुद्ध्युत्पादसामग्रीमाह—ता पुनरित्यादि × × ॥

—चक्रपाणि

आत्मेन्द्रियमनोऽर्थाना सन्निकर्षात् प्रवर्तते ।

सुखदुःखम्

॥ च० शा० ११३८

ज्ञानेन्द्रियोंसे होनेवाला ज्ञान तथा मनके विषयभूत सुख-दुःखका अनुभव, आत्मा, मन, इन्द्रिय और इन्द्रियार्थ (विषय) के सन्निकर्षसे होता है।

दर्शन ग्रन्थोंमें प्रायः कहा जाता है कि विषय ग्रहणमें आत्माका मनसे, मनका इन्द्रियसे और इन्द्रियका अपने विषयसे सवन्ध होता है। परन्तु यह क्रम विषय-ग्रहणकी इच्छा हो तभी होता है। विद्वत्की भूपक आदिमें यह क्रम विपरीत हो जाता है। दर्शनोंमें भी इस बातका कहीं-कहीं निर्देश है। दोनों ही क्रमोंको दृष्टिमें रखकर वेदकके ऊपर धृत वचनोंमें इतना ही कहा है कि विषय-ग्रहणमें आत्मा आदिका सवन्ध होता है^१।

१—ज्ञानेन्द्रियाँ—पाँच या सात—डॉ० वालकृष्ण अमर जी पाठक, प्रिंसिपल-आयुर्वेद

कॉलेज, हिन्दु विश्वविद्यालयने अपने 'मानसशास्त्र' में लिखा है कि आधुनिक क्रिया-शारीरमें दो अन्य भी ज्ञानेन्द्रियाँ तथा उनके विषयोंका उल्लेख है, एक पीडन (Pressure-प्रेषर) या दबावकी सज्ञा ग्रहण करनेवाली मासपेशियाँ, तथा द्वितीय अन्त करणमें स्थित तीन शुण्डिकाएँ (Semicircular Canals-सेमीसर्क्युलर कॅनाल्स) हैं, जिनका कार्य गरोरकी स्थिति तथा उसके परिवर्तनोंकी सज्ञा (सूचना) धम्मिलक (Cerebellum-सेरीबेलम) में पहचाना है।

विषय विद्वानोंके लिए विचारणीय है। इस सम्बन्धमें यह भी निर्णय करना चाहिये कि ये दो अवयव केवल इन्द्रियाधिष्ठानोंके रूपमें आयुर्वेदमें ग्रहण किये जाने चाहिये कि, साथ ही इनके सूक्ष्म शरीरान्तर्गत दो सूक्ष्म इन्द्रिय भी मानने चाहिये।

तीसरा अध्याय

अथातो भूतकार्यविज्ञानीयमध्यायं व्याख्यास्यामः । इति ह स्माहुरात्रेयादयो महर्षयः ॥

दोष, धातु-उपधातु, तथा मलोंका साम्य स्वास्थ्यका लक्षण है तथा आयुर्वेदीय मन्त्रस्थवृत्त और चिकित्सा-क्रमका मूल सूत्र है । अपने-अपने अग्नियोंसे परिपाक होनेके परिणाम रूप प्रत्येक धातु, अन्नरससे अपनी पुष्टि करता है । धात्वग्निजनित इस परिपाकसे धातुओंकी पुष्टिके साथ तन्-तत् दोष, उपधातु, और मलकी भी पुष्टि होती है । निरन्तर कार्य करनेवाले इन धात्वग्निनोंको परिपाक के लिए अन्नरस न मिले तो वे स्वयं धातुओंको ही पक्व करके क्षीण कर देते हैं । देखिये—

अग्निके विषय—

आहारं पचति शिखी द्रोपानाहारवर्जितः पचति ।

दोषक्षये तु धातून् धातुक्षये पुनः प्राणान् ॥

क्षेमकुतूहल, उ० लोक ३

अग्निका कार्य अन्नका पचन करता है । अन्नपानके अभावमें वह मलोंका (प्रमाणने अधिक भेद, कफ आदि दोष, धातु, मल या आमका) पचन करता है । पचन द्वारा मलोंका भी क्षय हो जानेपर अन्नपान न मिले तो वह धातुओंका अर्थात् सम प्रमाणमें स्थित दोष, धातु और मलका पचन करता है । वे भी परिपक्व होकर क्षीण हो जायँ तो वह प्राणोंका पचन करता है—पुरुषको मृत्युवशा करता है^१ । अतः दोष, धातु आदिकी समता बनी रहे, इस हेतु प्रथम आवश्यक यह है कि पुरुष अपने शरीरके लिए उचित अन्नपानका विधिवत् सेवन करे ।

१—शारीर क्रियाओंमें अवश्यंभावी ओपजन और कार्बनका संयोग—आधुनिक क्रियाशास्त्रीके मतसे इन वाक्योंका अर्थ यह है कि—शरीरमें होनेवाली समस्त क्रियाएँ चाहे वे एक क्षण के सहस्रांश जितने समयमें देखना अथवा इतने ही समयमें कुछ सोचना जैसी सूक्ष्म क्रिया हो या मूल युद्ध और भारी मुग्धर घुमाने जैसी श्रमसाध्य क्रिया हो, अथवा चाहे वह श्वास, हृदयका मकोच-विकास आदि जीवनयोनि (Involuntary, इन्वॉलण्टरी, इच्छाके बिना तथा हमारे अज्ञानमें होनेवाली) क्रिया हो—सबमें आहारके रूपमें गये कार्बन (अन्नरस) तथा श्वास द्वारा प्राप्त ओपजन (Oxygen ऑक्सिजन) का संयोग होकर दहन (Oxidization ऑक्सिडाइजेशन) होता है । यह कार्बन आहारके परिपाकसे उत्पन्न रसधातुमें स्थित शर्करासे अवयवोंको प्राप्त होता है । पुरुष चाहे विश्रान्तिमय जीवन बितावे, चाहे मानसिक श्रमप्रधान व्यवसाय करे, या कोई अति श्रमसाध्य धन्वा करे । प्रत्येक दशामें उसे आवश्यकता मुह्यतः इसी शर्कराजनक कार्बन—बहुल आहारकी होती है ।

लह्वन या अनशनका शरीरपर प्रभाव—आहार न मिले तो शरीर उल्लिखित क्रियाओंके लिए आवश्यक कार्बन संचित भेद, आम (रोगजनक विषद्रव्य) आदिसे ले लेता है । यह स्थिति रोगोंकी निवृत्तिके लिए किये गये लह्वन या निपत्कालिक अनशनमें होती है । भेद या आमका उपयोग हो चुकनेपर भी भोजन न मिले तो शरीर मासपेशी आदिको तैल—फोड़कर उनके नत्रजन (Nitrogen) को उनसे पृथक् करके शेष रहे कार्बनका उक्त कार्यमें उपयोग कर लेता है । परन्तु, इस प्रकार मास आदि धातुओंका क्षय होनेसे शरीरको निश्चिन्त क्षति होती है । मास आदिका अत्यन्त क्षय होनेपर भी अन्न न मिले तो अनेक कारणोंसे शरीर मृत्युको प्राप्त होता है ।

आहार साम्यका प्रथम लक्षण—आहारकी पात्रभौतिकता—

सूक्ष्म दृष्टिसे शरीरावयव अन्तर्मे प्रकृति, सत्त्वत्वादिसे बने होनेपर भी आयुर्वेदमें इन्हें पात्रभौतिक ही माना गया है। अन शरीरावयवोंकी सम्यक् पुष्टि, जिन आधारमें होती है वह भी पञ्चभूतमय होनी चाहिये, जिसमें प्रत्येक अवयवको अपनी-अपनी पुष्टिके लिए उचित सामग्री मिल सके।

पञ्चभूतात्मके देहे एाहारः पात्रभौतिकः।

विपक्वः पञ्चधा सम्यक् स्वान् गुणानभिवर्धयेत् ॥ सु० सू० ४६।५२६

× × विपक्व पञ्चधा सम्यगिति पत्राभर्महाभूताग्निभिः। गुणानिति गुणशब्देनात्र गुणिनः पृथिव्यादय उच्यन्ते। तेन पार्थिवा पार्थिवानभिवर्धयन्ति, एव शेषेष्वपि। × × ॥

—दण्डन

यथास्वं स्वं च पुष्णन्ति देहे द्रव्यगुणाः पृथक्।

पार्थिवाः पार्थिवानेव शेषाः शेषांश्च कृत्स्नशः ॥ च० वि० १५।१४

यथास्वमिति यद् यस्यात्सोयम्, सजातीया द्रव्यगुणा सजातीयान् द्रव्यगुणान् पुष्णन्ति। तेन द्रव्याणि पार्थिवादिद्रव्यरूपाणि देहधातुद्रोपमलाज्यानि पुष्णन्ति, गुणान्तु पाकस्थितगन्धस्नेहौष्य गौरवादयो देह गन्धस्नेहौष्यागौरवादीन् पुष्णन्ति। यथा स्वमित्यादिशब्दार्थ स्फोयटति-पार्थिवा इत्यादि। पार्थिवा आहारद्रव्यगुणा देहगतान् पार्थिवानेव द्रव्यगुणान् पुष्णन्ति × × ॥ —चक्रपाणि

दोष, धातु आदि शारीर द्रव्य जिन पञ्च भूतोंसे बने हैं, एव अपनी पात्रभौतिक रचनाके कारण उनमें जो स्निग्धता आदि विभिन्न गुण हैं, वही पांचों भूत तथा वही गुण आहार-द्रव्योंमें होंगे तभी विभिन्न अग्नियों-द्वारा शरीरके अनुरूप पाक होनेके पश्चात्, ये आहार-द्रव्य शरीरान्तर्गत द्रव्यों और गुणोंका पोषण कर सकेंगे।

समाहार अथवा हिताहार^१—

इस प्रकार आहार-साम्यका प्रथम सूत्र यह है कि आहार पात्रभौतिक^२ होना चाहिये। तथापि पुरुष-मात्रके लिए आहार-द्रव्योंकी अमुक योजना समान रूपसे उपयोगी नहीं हो सकती। पुरुषकी प्रकृति,^३ ऋतु, वय, देश, अन्नपान सेवनके नियम इत्यादि भेदने भिन्न-भिन्न पुरुषोंके लिए भिन्न-भिन्न आहार-योजना हितकर होती है। जो आहार-योजना जिसकी प्रकृति, वय आदिके अनुरूप हो उसके दोष, धातु आदिके साम्यको बनाये रखे वह उसके लिए समाहार अथवा हिताहार है।

स्मरण रहे, शारीरिक चेष्टाओंमें उल्लिखित दण्डनके अनिश्चित अन्यान्य भी परिवर्तन होते हैं। जिनका यथा-प्रकरण उल्लेख किया जायगा।

१—गीनामें इसीको 'युक्ताहार' कहा है। नव्य क्रिया शारीर में इसे Balanced diet वैलेन्ड डायट कहते हैं।

२—आधुनिक परिभाषामें इस बातको यों कह सकते हैं कि—आहारमें प्रोटीन, कार्बोहाइड्रेट आदि वे सब द्रव्य होने चाहिये जिनसे शरीर बना है, एव शरीरको जिनकी नित्य आवश्यकता रहती है।

३—देखिये—च० वि० १।१४-४५, च० वि० २।३—९, सु० सू० ४६।४४६-५१३ तथा स्वस्थवृत्तके ग्रन्थ।

× × यदाहारजातं समांश्चैव शरीरधातून् प्रकृतौ स्थापयति निपमाश्च समीकरोती-
त्येतद्धितं विद्धि, विपरीतं त्वहितमिति × × ॥

च० सू० २५।३३

अनेन न गन्धेन हिताहितत्वं न स्वरूपेण भावानां, किन्तु सात्रादिसन्ध्यपेक्षमिति दर्शितं भवति ॥

—चक्रपाणि

दोष, धातु आदिकी निपमास्त्रयामं समाहार अथवा हिताहार वह है जो उन्हें पुनः सम
स्थितिमें लाए। इसमें भिन्न आहार अहिताहार है।

हिताहारका मत्त्व—

हिताहारोपयोग एक एव पुनःपुनःवृद्धिकरो भवति, अहिताहारोपयोगः पुनर्व्याधि-
निमित्तमिति ॥

च० सू० २५।३१

हिताहारोपयोग एक एव पुनर्व्याधिनिमित्तमिति प्राधान्य दर्शयति नान्यप्रतिषेधम्, आचारस्य
स्वमादेस्तथा यदादीनामपि कारणत्वेनोक्तवान्। × × व्याधिनिमित्तप्रवृत्तेन सामान्येन जनको
वर्षकञ्च हेतुश्च्यवं ॥

—चक्रपाणि

एकमात्र हिताहार ही पुरुष (शरीर) की वृद्धि करने वाला है। इसके विपरीत अहिताहार
रोगोंकी उत्पत्ति तथा वृद्धिका हेतु है। यद्यपि हित-अहित विहार (चेष्टा), शब्द, स्पर्शादि भी
आरोग्य और रोगके हेतु हैं तथापि स्वयमेव आहारका ही अत्यन्त प्राधान्य है। देश, काल, वय आदि
विरोधी गुणवाले हों तो भी आहारमें तदनु रूप परिवर्तन कर लिया जाय तो देशादि विपरीत होते
हुए भी कोई क्षति नहीं पहुँचा सकत? ।

तात्पर्य यह है, कि पुरुषकी प्रकृति, मार, वय, देश (उत्पत्ति स्थान तथा निवास स्थान)
काल, (ऋतु आदि) व्यवसाय, अग्नि आदि किस दोष, धातु आदिकी पुष्टि (वृद्धि) या क्षयके
अनुकूल है इस बातका विचार करके उनके साम्यकी रक्षा हो इस दृष्टिसे योग्य आहार तथा
विहासका संवर्धन करनेमें सदा जागरूक रहना आरोग्यके लिए आवश्यक है। परन्तु इस प्रयोजनकी

१—कृत्वा (दक्षिण भारत) में भारत-सरकार द्वारा संचालित आहार-संगोधक संस्था
(Nutritional Research Pasteur Institute) के प्रथम अध्यक्ष ले० कर्नल मैककैरीसनने वर्षोंके
सूक्ष्म और अभ्यवसाय पूर्ण परीक्षणोंमें सिद्ध किया है कि बगाली, गुजराती, सिक्ख, जाट, मद्रासी, पठान,
अहरेज, कज्जाक आदिके शरीरकी गठन तथा स्वभावका कारण उनका परम्परागत आहार ही है।
आहारमें योग्य परिवर्तन करके तत्-तत् देश वा प्रान्तके निवासियोंका टाँचा ही समूचा बदल जा सकता
है। इसी मिलमिलेमें परीक्षणों द्वारा आपने यह भी सिद्ध किया कि अहिताहारसे ही विभिन्न रोग उत्पन्न
होते हैं तथा केवल हिताहार देकर औषधके बिना भी रोगोंको दूर किया जा सकता है। यथा, वाइटैमिन
ए० रहित आहार कुछ काल देनेसे चूहोंमें पथरी तथा आँखोंमें कुकरे और शुक्र (फूला) उत्पन्न किया
जा सकता है तथा केवल दूध देकर उन्हें पूर्ण स्वस्थ किया जा सकता है। आपके परीक्षण चूहोंपर
किये गये थे। चूहों पर परीक्षाका कारण यह है कि वे उसी आहार पर तथा उसी देश-कालमें
रहते हैं, जिसपर तथा जिसमें पुरुष। इस साम्यसे दोनोंके आरोग्य और रोगके कारण भी समान हैं।

चरकने उल्लिखित वचनमें 'हिताहारोपयोग' शब्दके अतिरिक्त 'एक' और 'एव' शब्दोंका प्रयोगकर
यह जताया है कि शरीरके रोग और आरोग्यका एकमात्र कारण आहार है। अन्य कोई कारण हो भी
तो इसे गौण ही समझना चाहिये।

सिद्धिके लिए प्रथम यह जानना चाहिये कि—किस दोष, धातु, उपधातु तथा मलकी रचना किस महाभूतकी अधिकतासे हुई है, तथा परिणामतया उसमें कौन-कौन गुण हैं? साथ ही यह भी जानना चाहिये कि किस-किस महाभूतकी अधिकता वाले द्रव्योंमें कौन-कौन गुण-कर्म होते हैं। आहारौषध द्रव्यों के सम्बन्धमें यह ज्ञान होगा तभी उनका दोषादिकी त्रिविध अवस्थाओंमें यथायोग्य उपयोग किया जा सकेगा। इस प्रकार शरीरान्तर्गत तथा बाह्य द्रव्योंकी पाञ्चभौतिक रचना तथा तदन्य गुण-कर्मोंका ज्ञान आवश्यक होनेसे क्रमशः इनका निरूपण किया जाता है।

दोषोंके उत्पादक महाभूत—

तत्र वायोरात्मैवात्मा, पित्तमाग्नेयं, श्लेष्मा सौम्य इति ॥

सु० सू० ४२५

दोषाणास्तुत्पत्ति प्रकारमाह—तत्रेत्यादि। आत्मैवात्मेति आत्मेव योनिः, वायुतो वातोत्पत्तिरित्यर्थ, पित्तमाग्नेयमिति अनल पित्तस्य योनिरित्यर्थ, श्लेष्मा सौम्य इति सोमादुत्पद्यत इत्यर्थ ॥

—डह्लन

वाय्वाकाशधातुभ्या वायुः, आग्नेयं पित्तम्, अम्भःपृथिवीभ्या श्लेष्मा ॥

अ० ग० सू० २०

वायुकी उत्पत्ति वायुसे (पश्चान्तरमें—वायु और आकाशसे), पित्तकी अग्निसे तथा कफकी उत्पत्ति जलसे (पश्चान्तरमें जल और पृथ्वीसे) होती है। यद्यपि बाह्य द्रव्योंके समान दोषोंकी उत्पत्तिमें भी पाँचों महाभूत न्यूनाधिक प्रमाणमें भाग लेते हैं, परन्तु जिस दोषकी उत्पत्तिमें जिस महाभूतका प्रमाण विशेष होता है, उसे उस भूतसे उत्पन्न कहा जाता है। अपने उत्पादक महाभूतोंके अनुसार प्रत्येक दोषमें भिन्न-भिन्न प्रकृति-नियत गुण-कर्म होते हैं। इनका सविस्तर निर्देश आगे प्रत्येक दोषके अधिकारमें किया जायगा।

धातुओं, उपधातुओं और मलोंके उत्पादक महाभूत—

× × तत्र वायोवायुरेव योनि पित्तस्याग्नि, कफस्याप, रक्त तेजोजलात्मक, मांस पार्थिव, मेदो जलपृथिव्यात्मकम्, अस्थि पृथिव्यनिलात्मक, मज्जा शुक्र चाप्य, मूत्र जलानलात्मक, पुरीष पार्थिवम्, आर्तवमाग्नेय, स्वेद स्तन्य चाप्यम् ॥ सु० सू० १५१८ पर —चक्रपाणि

तत्र स्वयोनिद्रव्याणामवयोधार्थं धातुमलोपधातुषु श्लोका कथ्यन्ते—“यद्यपि पञ्चभूतानां वाच्य पाको द्विधा पुन । तथाऽप्येषां प्रधानत्वाद्वास सौम्योऽभिधीयते ॥ अतिरिक्ता गुणा रक्ते बह्वेर्मासे तु पार्थिवा । मेदस्यमृदु भुवोरस्थि पृथिव्यनिल तेजसाम् ॥ मज्जि शुक्रे च सोमस्य मूत्रेऽम्बु-शिखिनोर्गुणा । भुवो विद्यार्तवे त्वग्नेः प्रस्वेदस्तन्ययोरपाम् । इति धातुमलेयुक्ता गुणा प्राधान्यत स्थिता ॥ प्रायेण भृगुणा गर्भे स्तोका ह्यन्यगुणा अपि ॥ इति ॥ सु० सू० १५१९ पर —डह्लन

आर्तवं शोणितं त्वानेयम्, अग्नीपोमीयत्वाद् गर्भस्य । पाञ्चभौतिकं त्वपरे जीव-रक्तमाहुराचार्याः ।

विस्त्रता द्रवता रागः स्पन्दनं लघुता तथा ।

भूम्यादीना गुणा ह्येते दृश्यन्ते चात्र शोणिते ॥

सु० सू० १४७-९

रक्तार्तवयो सौम्यरससभूतयोरपि स्वभाव भेद दर्शयन्नाह—आर्तवमित्यादि । तुशब्दोऽत्र भेदे, तेन रसात् सौम्याजातमप्यार्तव शोणितद्वानेयम् । × × × जीवरक्तमिति जीवतुल्य रक्तम् । × × विस्त्रता आमगन्धता, भूमिगुण, द्रवता द्रवभाव, अम्बुगुण, रागो रक्तता, तेजोगुण, स्पन्दन किञ्चलन, वातगुण, लघुता अगुरुत्वम्, आकाशगुण × × ॥

—डह्लन

सौम्यं शुक्रमार्तवमाग्नेयम्, इतरेषामग्नयत्र भूताना सान्निध्यमस्ति अणुना विशेषेण

× × ॥

सु० शा० ३३

सौम्य सोमगुणभूयिष्ठम् । आग्नेयमग्निगुणभूयिष्ठम् । × × अणुना विशेषेण सुज्ज-

प्रकारेण, सान्निध्यमाश्रितत्वमस्ति ॥

—उल्लन

धातु, उपधातु और मल भी पाञ्चभौतिक है, तथापि प्रत्येकमें तत्-तत् भूतका आधिक्य होता है। यथा—रसमें जल महाभूतकी प्रधानता होती है, अतः उसे सौम्य भी कहते हैं। रक्त पाञ्चभौतिक होते हुए भी रसमें तथा आर्तवमें अग्नि और जल भूतकी अधिकता होती है। दोनों भूतोंमें भी अग्निभूत विशेष होनेसे रक्त और आर्तवको आग्नेय कहा जाता है। मांस पृथिवीभूत प्रधान (पार्थिव) है, मेद जल और पृथिवीभूतकी प्रधानता वाला, अस्थि पृथिवी और वायुकी अधिकता-वाला, मज्जा और शुक्र जलभूत प्रधान (आप्य), मूत्र जल और अग्निभूतकी प्रधानतावाला, पुरीष, पार्थिव, तथा स्वेद और स्तन्य जलभूत प्रधान है।

इन्द्रियोमें एक-एक भूतका आधिक्य—

× × पञ्चमहाभूतविकारसमुदायात्मकानामपि सतामिन्द्रियाणा तेजश्चक्षुषि, खं श्रोत्रे, घ्राणे क्षितिः, आपो रसने, स्पर्शनेऽनिलो विशेषेणोपपद्यते × × ॥ च० सू० ८१४

एकैकाधिक्युक्तानि खादीनामिन्द्रियाणि तु ॥ च० शा० ११२४

ज्ञानेन्द्रियां भी सभी पाञ्चभौतिक हैं, तथापि एक-एक इन्द्रियमें एक-एक भूतकी अधिकता होती है, यथा—चक्षुमें तेजकी, श्रोत्रमें आकाशकी, घ्राण (गन्धेन्द्रिय) में पृथिवीकी, रसनामें जलकी तथा स्पर्शेन्द्रियमें वायुकी अधिकता होती है।

शरीरमें भूतोंके कार्य—

तत्-तत् दोष, धातु, उपधातु, मल तथा इन्द्रियमें तत्-तत् भूतका आधिक्य होनेसे, तत्-तत् दोष आदिके गुण-कर्म तत्-तत् भूतके ही विशिष्ट गुण-कर्म हैं। इस प्रकार शरीरमें प्रत्येक महाभूतके गुण-कर्म निम्नलिखित हैं—

× × तत्रास्य (शरीरस्य) आकाशात्मकम्—शब्दः, श्रोत्रं लाघवं सौदम्यं विवेकश्च, वाय्वात्मकम्—स्पर्शः, स्पर्शनं, रौक्ष्यं, प्रेरणं, धातुव्यूहनं, चेष्टाश्च शारीर्यः, अग्न्यात्मकम्—रूपं, दर्शनं, प्रकाशः, पक्तिरौष्ण्यं च, अवात्मकम्—रसा, रसनं, शैत्यं, मार्दवं, स्नेहः क्लेदश्च; पृथिव्यात्मकम्—गन्धो, घ्राणं, गौरवं, स्थैर्यं, मूर्तिश्चेति ॥ च० शा० ४१२

× × विवेको विच्छेद । धातुव्यूहन धातुरचना धातुवहन च । दृश्यतेऽनेनेति दर्शनं चक्षुरिन्द्रियम् । मूर्ति काङ्क्षितम् ॥ —चक्रपाणि

आन्तरिक्षा—शब्दः; शब्देन्द्रियं, सर्वच्छिद्रसमूहो, विविक्तता च, वाय्वास्तु-स्पर्शः, स्पर्शेन्द्रियं, सर्दचेष्टासमूह, सर्वशरीरस्पन्दनं लघुता च, तैजसास्तु—रूपं, रूपेन्द्रियं, वर्णः, सन्तापो, भ्राजिष्णुता, पक्तिरमपेक्षेण्यं, शौच्यं च; आप्यास्तु—रसो, रसनेन्द्रियं, सर्वद्रवसमूहो, गुरुता, शैत्यं, स्नेहो, रेतश्च, पार्थिवास्तु—गन्धो, गन्धेन्द्रियं, सर्वमूर्तसमूहो, गुरुता चेति ॥ सु० शा० १११९

× × विविक्तता शारीरदणं भावानां त्रिरास्त्रस्थिपंगीप्रभृतीनां जातिव्यक्तिभ्यां भिद्य
पृथक्त्वम् × × । सर्नचेष्टासमूहो तसनोन्नमनादिसर्वक्रियासमूह , कायवाट्मन क्रियासमूह इत्यन्ये ।
× × तैह्ययम् आशुक्रिया । × × सर्नद्रवसमूहो दोषधातुमलेषु द्रुतिमद्द्रव्यनिवह । सर्वमूर्तसमूहो
दोषधातुमलेषु च कश्चित् काठिन्यनिवह ॥ —डह्लन

शब्द, तन्वेन्द्रिय (श्रोत्र), सर्व प्रकारके (ल्यूल्-सूक्ष्म, ह्रस्व-दीर्घ) छिद्र या अवकाश,
लघुता, सूक्ष्मता, विविक्तता-शरीरान्तर्गत शिरा, स्नायु आदि समस्त द्रव्योंकी प्रथक्ता-ये कार्य आकाशके
हैं । स्पर्शकी सज्ञा, स्पर्शनेन्द्रिय (त्वचा), रक्षता , सर्वदोषों, धातुओं, मलो, उपधातुओं और
अग-प्रत्यगोंको अपने-अपने कार्य करनेकी प्रेरणा, धातुओंकी रचना तथा उनका वहन , सर्नशारीरिक,
वाचिक और मानसिक चेष्टाएँ, शरीरमें सब प्रकारका स्पन्दन और लघुता—ये कार्य शरीरमें वायु
महाभूतके हैं । रूप, चक्षु, इन्द्रिय, प्रकाश, वर्ण, उष्णता, वीक्षि, पाक आहारकी रसके रूपमें और
रसकी धातु आदिके रूपमें परिणति, क्रोध, तीक्ष्णता (आशुकारिता) और शरता—ये कार्य शरीरमें
अग्निके हैं । रस, रसनेन्द्रिय, शीतता, मृदुता, स्निग्धता, क्लेद अर्थात् शरीरके दोष, धातु आदिमें
द्रव अश, गुस्त्व और शुक्र—ये कार्य शरीरमें जल महाभूतके हैं । गन्ध, गन्धेन्द्रिय, गौरव (भार),
तथा शरीरके अवयवोंमें पाया जानेवाला काठिन्य अर्थात् उनका घन भाग—ये कार्य शरीरमें पृथ्वी
महाभूतके हैं ।

महाभूतोंके इन कार्योंको देखनेसे स्पष्ट है कि शरीरकी रचनामें मुख्य भाग पृथ्वी और जल ये
दो महाभूत लेते हैं । इसका घन भाग पृथ्वीसे और द्रव भाग जलसे बना है । शेष खाली अश
मुख्यत आकाशके कारण और अशत वायुके कारण है । आहारके रूपमें प्राप्त हुए पृथ्वी और जल
महाभूतमय द्रव्योंको शारीर द्रव्योंके रूपमें परिणत करना अशिका कार्य है । एव विभिन्न शारीर-
मानस चेष्टाएँ वायुके कारण होती हैं ।

शरीरावयवोंकी भौतिक रचनाके उपदेशका प्रयोजन—

× × भूतजन्यत्वेनाभिधानमज्ञानां क्षये वृद्धौ वा सत्यां तत्कारणभूतभूतोपयोगप्रतिषेधाभ्यां
वृद्धिक्षयजननज्ञानार्थम् । यदङ्ग यद्भूतप्रभव तदङ्ग तद्भूतप्रधानेन द्रव्येण वर्धते, क्षीयते च
तद्विपरीतेन × × ॥

च० शा० ४११२ पर—चक्रपाणि

शरीरावयवों तथा शरीरगत कार्योंके इस पाञ्चभौतिक स्वरूपके निर्देशका अभिप्राय यह है कि
जिस अज्यव (दोषादि) का क्षय हुआ हो उसकी पुष्टि पूर्वक साम्यके लिए उस भूतकी अधिकता
वाले आहारौषध द्रव्य तथा चेष्टाका सेवन किया जाय, तथा जिस अवयवकी वृद्धि हो गयी हो उसके
क्षय पूर्वक साम्यके लिये उसभूतकी न्यूनतावाले आहारौषध द्रव्यतथा विहारका सेवन किया जाय तो
लाभ होता है ।

बीस अक्षर

अर्थात् द्रव्यविज्ञानीयमध्यायं व्याख्यास्यामः । इति ह म्माहुरात्रेयादयो महर्षयः ॥

शरीर पाञ्चभौतिक है; इसके अन्तर्गत दोषादि विभिन्न अवयवोंके साम्यके लिए आहार भी पाञ्चभौतिक ही होना चाहिये, यह गत अध्यायमें कह आये हैं। परन्तु, जैसा कि 'आयुर्वेदीय पदार्थ-विज्ञान'में विशेष रूपसे प्रतिपादित किया है, शरीरान्तर्गत तथा शरीरवाह्य आहारोपध द्रव्योंकी भौतिक रचनाका ज्ञान उनके गुण कर्मोंके ज्ञान द्वारा ही सम्भव है। शरीरगत तथा वाह्य द्रव्योंके गुण-कर्मोंका ज्ञान हो तभी सरलतासे इस बातका भी ज्ञान हो सकता है, कि दोष, धातु आदि समावस्थामें है, वृद्धिको प्राप्त हुए है या क्षीण है। यह जाननेके पश्चात् ही अनुरूप गुण कर्मोंवाले आहारोपध द्रव्योंके मात्रावत् सेवनसे समावस्थाको स्थिर रखा जा सकता है तथा क्षय या वृद्धिकी दशाको साम्यमें लाया जा सकता है।

दोष, धातु आदि शरीर द्रव्योंके गुण-कर्मोंका निर्देश आगे उन-उनके अधिकारमें करेंगे। यहाँ वाह्य द्रव्योंकी पाञ्चभौतिक रचनाके अनुसार उनके गुण-कर्मोंका निर्देश किया जाता है।

आहारगत बीस गुण—

(स आहार.) विंशतिगुणः—गुरुलघुशीतोष्णस्निग्धरूक्षमन्दतीक्ष्णस्थिरसरमृदु-
कठिनेविशदपिच्छिलश्लक्ष्णखरसूक्ष्मस्थूलसान्द्रद्रवानुगमात् ॥ च० सू० २५।३६

आहार द्रव्योंमें बीस गुण होते हैं—गुरु-लघु, शीत-उष्ण, स्निग्ध-रूक्ष, मन्द-तीक्ष्ण, स्थिर-सर, मृदु-कठिन, विशद-पिच्छिल, श्लक्ष्ण-खर, सूक्ष्म-स्थूल, सान्द्र-द्रव।

ये गुण आहार-द्रव्योंके हैं। औषध-द्रव्योंमें इनके अतिरिक्त व्यवायी, विकाशी आदि गुण होते हैं। उनमें ये गुण भी कभी-कभी विशेष शक्ति-सम्पन्न होते हैं, जब कि इन्हें 'वीर्य' कहा जाता है। औषध-द्रव्योंकी क्रियाके अन्य भी कारण हैं, जिनका संक्षेपमें विचार आगे किया जायगा।

गुणवाचक शब्दोंका आयुर्वेदमें अर्थ—

इन गुणोंके विषयमें एक उल्लेखनीय बात यह है कि ये गुण द्रव्योंके इन्द्रिय-सन्नेय स्वरूप^१के द्योतक नहीं हैं। अर्थात्—जैसे, पत्थर इत्यादिको विभिन्न इन्द्रियोंकी सहायतासे हम गुरु, शीत, ध्वेन, कृष्ण आदि जानते और कहते हैं उस प्रकार चिकित्साशास्त्रमें गुरु, शीत आदि सज्ञाओंका व्यवहार नहीं किया जाता है। किन्तु, चिकित्साशास्त्रमें गुणवाचक शब्दोंका व्यवहार द्रव्योंके सेवनसे होनेवाले परिणामोंके द्योतनार्थ किया जाता है। यथा, घृतके सेवनसे शरीरमें स्निग्धता आती है, अत उभयमें स्निग्ध गुण है, ऐसा कहा जाता है। इसी प्रकार दोषादि समावस्थामें रहते हुए जिन-जिन गुणोंको बनाये रखते हैं वेन्ने गुण उनके हैं, ऐसा कहा जाता है। दोषादि क्षीण होनेपर यही गुण क्षीण हो जाते हैं, तथा दोषादिकी वृद्धि होनेपर यही गुण बढ़े हुए पाये जाते हैं। इस प्रकार कह सकते हैं कि शरीरगत दोषादिके द्योतक ये गुण उनकी प्राकृत^२ तथा वैकृत^३ क्रियाओंको द्योतित करने हैं।

१—Physical properties—फिजिकल प्रॉपर्टीज।

२—Physiological Functions फिजिओलॉजिकल फंक्शन्स।

३—Pathological Functions पैथोलॉजिकल फंक्शन्स।

आहारौषध-द्रव्यान्तर्गत यही गुण वायु या आभ्यन्तर प्रयोग द्वारा द्रव्योंके शरीरपर होनेवाले कर्मको द्योतित करते हैं।

आशय यह है कि, इन गुणवाचक शब्दोंका मुख्य अर्थ तो वही है जिस अर्थमें हम इनका सामान्य बोलचालमें व्यवहार करते हैं, अथवा जिस अर्थमें वैशेषिकोंने इनका उपयोग किया है। परन्तु ये गुण शरीरमें जानेपर क्रिया शरीरके सम्पर्कमें आनेपर ही, द्रव्योंकी अपनी-अपनी कर्मदातिके कारण देखनेमें आते हैं। इस प्रकार लौकिक गुणों और आयुर्वेदिक गुणोंमें भारी अन्तर है। यथा-सामान्य बोलचालमें हम पत्थरको गुरु तथा शीत या उष्ण कहते हैं। परन्तु शरीरमें इसका आभ्यन्तर प्रयोग न होनेसे इसे इन गुणोंवाला नहीं कहा जाता।

इस प्रकार अधिकत गुणोंका निश्चय उनकीशरीर पर क्रियाको देखकर होता है, केवल इन्द्रियोंके साथ प्रथम सपर्क होनेपर उनके जो गुण विद्रित होते हैं, उन्हें आयुर्वेदमें गुण नहीं कहते। परन्तु कुछ प्रसंगोंमें इन्द्रियों द्वारा गृहीत गुणोंको भी गुण कहते ही हैं। जैसे—स्वदंन (लेक) के प्रसंगमें गरम पत्थरको उष्ण कहते हैं। परन्तु ऐसे प्रसंग अल्प ही हैं। अथवा इस उदाहरणमें भी पत्थरको उसके उष्ण स्पर्शके कारण उष्ण नहीं कहते, किन्तु धमनी विकास, रस रक्त की स्थानीय वृद्धि, रक्तिमा, सनापाधिभ्रय आदि उसके कर्मोंको देखकर ही उसे उष्ण कहते हैं; जैसे स्पर्शमें शीतल होनेपर भी राजिका (राई) इन्हीं कर्मोंको करती है अतः उष्ण कहलाती है?।

पार्थिव द्रव्योंके गुण-कर्म—

तत्र द्रव्याणि गुरुखरकठिनमन्दस्थिरविशदसान्द्रस्थूलगन्धगुणबहुलानि पार्थिवानि ।
तान्युपचयसंघातगौरवस्थैर्यकराणि ॥

च० सु० २६।११

× × सर्वकार्यद्रव्याणां पाञ्चभौतिकत्वेऽपि पृथिव्याद्युत्कर्षेण पार्थिवत्वादि ज्ञेयम् । सघात
काठिन्य, स्थैर्यमविचाल्यम् ॥ —चक्रपाणि

तत्र स्थूलसान्द्रमन्दस्थिरगुरुकठिनं गन्धबहुलमीपत्कषायं प्रायशो मधुरमिति
पार्थिवं, तत् स्थैर्यबलगौरवसंघातोपचयकरं विशेषतश्चाधोगतिस्वभावमिति ॥ सु० सू० ८१।४

× × उपचयो बृहणम् ॥

—दहान

पार्थिव अर्थात् पृथिवी भूत प्रधान पाञ्चभौतिक द्रव्य गुरु, खर, कठिन, मन्द, स्थिर, विशद, सान्द्र, स्थूल, कुछ कषाय परन्तु मुख्यत्वेन मधुर रसवाले तथा गन्धगुण प्रधान होते हैं। अर्थात् इनका सेवन करनेसे शरीरमें इन गुणोंकी पुष्टि (वृद्धि) होती है। शरीरान्तर्गत पार्थिव द्रव्य सम प्रमाणमें रहते हुए शरीरमें इन गुणोंको साम्य बनाये रखते हैं। अन्य भूतोंकी प्रधानतावाले आगे कहे जानेवाले द्रव्योंके सवन्धमें भी यही व्यवस्था समझनी चाहिये।

पार्थिव द्रव्योंका उपयोग करनेसे उपचय (बृहण, पुष्टि), सघात (कठिनता), गौरव, स्थिरता और बलकी उत्पत्ति होती है। इनका स्वभाव नीचेकी ओर गमन करनेका होता है।

१—Pharmacological Properties फार्मैकोलॉजिकल प्रॉपर्टीज़ ।

२—गुणोंका प्राचीन मतसे पूर्ण विवरण गुरुवर्य वैद्य यादवजी त्रिकमजी आचार्यकृत 'द्रव्य गुण विज्ञान' में तथा आधुनिक मतसे व्याख्यासहित प्राचीन विवरण 'आयुर्वेदीय पदार्थ विज्ञान' में देखिये।

आप्य द्रव्योंके गुण-कर्म—

द्रवस्निग्धशीतमन्दमृदुपिच्छिलरसगुणबहुलान्याप्यानि । तान्युपक्लेदस्नेह्यन्ध-
विष्यन्दमार्दवप्रह्लादकराणि ॥ च० सू० २६।११

वन्धन परस्परयोजन, प्रह्लाद शरीरेन्द्रियतर्पणम् ॥ —चक्रपाणि

शीतस्तिमितस्निग्धमन्दगुरुसरसान्द्रमृदुपिच्छिलं रसबहुलमीपत्कपायास्त्वलवणं मधुर-
रसप्रायमाप्यम् । तत् स्नेहनह्लादनक्लेदनवन्धनविष्यन्दनकरमिति ॥ सु० सू० ४१।४

× × स्तिमितमार्द्र जडमित्यन्ये । × × ह्लादन सुखोत्पादन, क्लेदनमार्द्रभाव, विष्यन्दन
द्रवक्षुति ॥ —डह्लन

आप्य अर्थात् जलभूतप्रधान पाञ्चभौतिक द्रव्य द्रव (शरीरमें द्रवत्व उत्पन्न करनेवाले),
स्निग्ध, शीत, मन्द, मृदु पिच्छिल, गुरु, सर, सान्द्र. स्तिमित (मार्द्र अथवा जड जडत्व या स्तम्भ
उत्पन्न करनेवाले), किञ्चित् कपाय, अम्ल और लवण रसयुक्त परन्तु मुख्यत्वेन मधुर रसवाले तथा
रस गुण प्रधान होते हैं ।

आप्य द्रव्योंका उपयोग करनेसे शरीरमें क्लेद (धातु आदिमें द्रवाधिक्य), स्निग्धता, वन्ध
(अवयवोंका परस्पर सन्ध), स्यन्द (द्रवोंका स्राव), मृदुता तथा आह्लाद (शरीर, मन और
इन्द्रियोंकी लुप्ति) होते हैं ।

आग्नेय (तैजस) द्रव्योंके गुण-कर्म—

उष्णतीक्ष्णसूक्ष्मलघुरूक्षविशदरूपगुणबहुलान्याग्नेयानि । तानि दाहपाकप्रभाप्रकाश-
वर्णकराणि ॥ च० सू० २६।११

सूक्ष्म सूक्ष्मस्रोतोऽनुसारि । प्रभा वर्णप्रकाशिनी दीप्ति, यदुक्तम्—“वर्णमाक्रामतिच्छाया
प्रभा वर्णप्रकाशिका” (च० इ० ७।१६) इत्यादि ॥ —चक्रपाणि

उष्णतीक्ष्णसूक्ष्मरूक्षखरलघुविशदं रूपबहुलमीपदम्ललवणं कटुकरसप्रायं विशेषत-
श्चोर्ध्वगतिस्वभावमिति तैजसम् । तद्हनपचनदारणतापनप्रकाशनप्रभावर्णकरमिति ॥

सु० सू० ४१।४

× × दहन भस्मसात्करण, पचनमाहारादिपाक, दारण व्रणादे, तापन शरीरादिसतापन,
प्रकाशनमभिव्यक्ति, प्रभा तेज, वर्णो गौरादि ॥ —डह्लन

आग्नेय अर्थात् अग्निभूतप्रधान पाञ्चभौतिक द्रव्य उष्ण, तीक्ष्ण, सूक्ष्म (सूक्ष्म स्रोतों तथा
शरीर-परमाणुओंमें प्रविष्ट होनेवाले), लघु, रूक्ष, विशद, खर, मुख्यत्वेन कटुरसयुक्त, किञ्चित् अम्ल
लवण, रूपगुणके आधिक्यवाले और विशेषत ऊर्ध्वगमनके स्वभाववाले होते हैं ।

आग्नेय द्रव्योंके उपयोगसे दाह, पाक (अन्न तथा अन्नरसका पचन और व्रणोंका स-पृथ
होना), सताप, दारण (त्वाचा आदिका फटना), प्रभा, वर्ण तथा कान्ति ये कर्म होते हैं ।

वायवीय द्रव्योंके गुण-कर्म—

लघुशीतरूक्षखरविशदसूक्ष्मस्पर्शगुणबहुलानि वायव्यानि । तानि रौक्ष्यग्लानि-
विचारवैशाद्यलाघवकराणि ॥ च० सू० २६।११

विचरण विचारो गतिरित्यर्थ ॥ —चक्रपाणि

सूक्ष्मरूक्षखरशिशिरलघुविशदंस्पर्शबहुलमीपत्तित्तत्रिशेषतः कपायमिति वायवीयम् ।
तद् वैशाद्यलाघवग्लपनचिरूक्षणविचारणहरमिति ॥ सु० सू० ४११४

× × ग्लपनम् अदृष्यत्य, विचारण मनसोऽनेकविकल्पकारणम् × × ॥ —डह्नन

ग्लपन हर्षक्षयकरम्^१ अदृष्यमिति यावत् ॥ —चक्रपाणि

वायवीय अर्थात् वायुभूतप्रधान पाञ्चभौतिक द्रव्य लघु, शीत, रूक्ष, खर, विशद, सूक्ष्म
मुप्यत्वेन कणसरनवाले तथा क्विचित् तिक्त और स्पर्शगुणकी अधिकतावाले होते हैं ।

वायवीय द्रव्योंके उपयोगसे रूक्षता, ग्लानि (हर्ष-काम-क्रा नाश; अदृष्यता) लघुता,
(कृशता) विचार (मनकी अस्थिरता) और विशदता ये कर्म होते हैं ।

आकाशीय द्रव्योंके गुण-कर्म—

मृदुलघुसूक्ष्मश्लक्ष्णशब्दगुणबहुलान्याकाशात्मकानि । तानि मादवसौर्षियालाघव-
कराणि ॥ च० सू० २६१११

सौर्षियं रन्ध्रबहुलता ! अत्राकाशवाहुल्य द्रव्यस्य पृथिव्यादिभूतान्तराल्पत्वेन भूरिव्यक्ताकाशत्वेन
च जेग, यदेव भूरि सुपिर तन्नाभस, क्रिया आकाशगुणबहुलत्वेन नाभस द्रव्यमुच्यते ॥ —चक्रपाणि

श्लक्ष्णमृदुलघुसूक्ष्मश्लक्ष्णशब्दविशदत्रित्तमव्यक्तरसं शब्दबहुलमाकाशीयम् ।

तन्मादवसौर्षियालाघवकर मिति ॥

सु० सू० ४११४

श्लक्ष्ण मसृणम् । व्यवायीति समस्तदेह व्याप्य पश्चात् पाक गच्छति विषमद्यत् । विविक्त
पृथग्भूतम्, अवयवद्वारेण शून्यमित्यन्ये । अव्यक्तरस मधुरादि रस विशेषानुपलब्धे ॥ —डह्नन

आकाशीय अर्थात् आकाश भूतकी प्रधानतावाले (अन्य भूतोंकी अल्पता होनेसे आकाश
महाभूत जिनमें विशेष रूपसे व्यक्त हैं, ऐसे) द्रव्य मृदु, लघु, सूक्ष्म, श्लक्ष्ण (चिकने-शरीरमें चिकना-
पन उत्पन्न करनेवाले), विशद, विविक्त (अति छिद्रयुक्त पृथक्-पृथक् अवयवोंवाले अल्प घनत्ववाले),
व्यवायी (जठराग्नि द्वारा पाक होनेके पूर्व ही आचूषित होकर शरीरमें प्रसृत होनेवाले) और अव्यक्त
रसवाले (अन्य रसोंकी प्रतीतिसे शून्य) होते हैं ।

आकाशीय द्रव्योंके उपयोगसे मृदुता, सुपिरता (शरीरमें सच्छिद्रता—अवयवोंमें संहति-
घनत्व-की अल्पता) और लाघव (कृशता, हलकापन) ये कर्म होते हैं ।

द्रव्योंकी शरीरपर क्रियाके कारण—

द्रव्योंमें तत्-तद् महाभूतकी अधिकताके कारण होनेवाले गुणकर्मोंका निर्देश हुआ । परन्तु
जैसा कि कह आये है समझनेमें सरलताकी दृष्टिसे द्रव्योंके पाञ्चभौतिक स्वरूपकी अपेक्षया उनके
गुणोंको ही दृष्टिगत रखनेकी पद्धति आयुर्वेदमें प्रचरित है । पुन पुन निरीक्षणसे शरीरमें द्रव्योंके
जो कर्म देखनेमें आये, उनके आधारपर उनके गुणोंका निश्चय किया गया है—

कर्मभिस्त्वनुमीयन्ते ताना द्रव्याश्रया गुणाः ॥

सु० सू० ४६१५१४

सहिताकारोंने जिस द्रव्यके जिन गुणोंका उल्लेख किया है, उस द्रव्यमें उन गुणोंका ज्ञान
इसी विधिसे किया गया है । भविष्यमें भी जो नवीन द्रव्य देखनेमें आवे, उन्हें आयुर्वेदमें ग्रहण
करनेकी पद्धति यही होनी चाहिये कि उनका वाह्याभ्यन्तर सेवन करनेसे जो कर्म (क्रिया) देखे

जायँ उनके आधारपर उनके गुणोंका निश्चय करके तदनुसार उनके उपयोगका प्रकार निश्चित किया जाय ।

उपर निर्दिष्ट गुणोंका तथा इनके अतिरिक्त पदार्थ-विज्ञानमें निर्दिष्ट अन्य गुणोंका कर्मभेदसे विभाग करके पूर्वाचार्योंने आहारौपध द्रव्योंकी क्रियाके नीचे लिखे कारण कहे हैं ।

किंचिद् रसेन कुरुते कर्म वीर्येण चापरम् ।

द्रव्यं गुणेन पाकेन प्रभावेण च किंचन ॥ च० सू० २६।७१

तद् द्रव्यमात्मना किंचित् किंचिद्वीर्येण सेवितम् ।

किंचिद्रसत्रिपाकाभ्या दोषं हन्ति करोति वा ॥ सु० सू० ४०।१४

शरीरपर द्रव्योंकी दोष-शमन, दोष-प्रकोपण आदि क्रियाओंके कारण भिन्न-भिन्न होते हैं । किसी द्रव्यकी क्रिया मधुर, अम्ल आदि रससे होती है, किसीकी गुरु-लघु आदि गुणसे, किसीकी शीत-उष्ण आदि वीर्यसे, किसीकी विपाकसे और किसीकी अपने विशेष प्रभावसे होती है ।

इनका विशेष विस्तार 'आयुर्वेदीय पदार्थ विज्ञान' में किया गया है । सक्षेपमें इनका लक्षण देनेके पूर्व इतना कहना आवश्यक है कि, द्रव्योंकी क्रियाके उल्लिखित कारणोंके दो विभाग हैं—चिन्त्य और अचिन्त्य । रस, गुण आदि जिन कारणोंके विषयमें यह विचारा और कहा जा सकता है कि इस द्रव्यकी क्रिया इस रस, इस गुण आदिसे इस प्रकारकी होती है, उन रस गुण आदि कारणोंको चिन्त्य कहते हैं । जिस द्रव्यकी क्रियाके विषयमें, मानवजातिके ज्ञानकी अल्पताके कारण, इस प्रकार व्याख्या करना शक्य न हो, उसकी क्रियाका कारण अचिन्त्य कहा जाता है । इस अचिन्त्य कारणको ही प्रभाव कहते हैं । द्रव्योंकी क्रियाके चिन्त्य और अचिन्त्य उभय कारणोंको द्रव्योंकी शक्ति कहते हैं । रस, गुण, वीर्य और विपाकको चिन्त्य शक्ति तथा प्रभावको अचिन्त्य शक्ति कहा जाता है । इनमें रस, मधुरादि छ प्रसिद्ध ही हैं । आहारगत बीस गुणोंका निर्देश ऊपर किया गया है । शेष गुणोंका निर्देश तथा लक्षण पदार्थविज्ञानका विषय है । रस भी गुणोंके ही अन्तर्गत हैं । वैशिष्ट्य होनेसे 'ब्राह्मणकौशिकन्याय' में उनका गुणोंसे पृथक् वर्णन किया जाता है । विपाक रसका ही भेद होनेसे गुणोंके ही अन्तर्गत है । वीर्य तो गुण ही है । जैसा कि आगे देखेंगे कतिपय गुण जिनकी शक्ति किसी-किसी द्रव्यमें विशेष आधिक्यको प्राप्त हुई देखी जाती है, उन्हें वीर्य यह विशेष नाम दिया जाता है । अब वीर्य, विपाक और प्रभावका लक्षण सक्षेपमें देखिये ।

विपाकका लक्षण—

जाठरेणाग्निना योगाद्यदुदेति रसान्तरम् ।

रसाना परिणामान्ते स विपाकः प्रकीर्तितः ॥ अ० ह० सू० ९।२०

× × रसानां परिणामान्ते जरणनिष्ठाकाले । रसान्तर रसविशेष ॥ —क्षरुणदत्त

× × रसानां रसवतां द्रव्याणाम् × × ॥ —हेमाद्रि

जाठराग्निके सयोगसे पाक हो चुकनेके पश्चात् आहारौपध द्रव्योंमें जो अन्य रस उत्पन्न होता है, उसे विपाक या निष्ठापाक कहते हैं^१ । पाक होनेके परिणामस्वरूप द्रव्यका रस अर्थात्

१—विपाकका अर्थ धात्वग्निजन्य पाक नहीं—कई विद्वान् विपाकका अर्थ धात्वग्निजन्य पाक करते हैं । परन्तु विपाकके लक्षणका दण्डान्वय करके देखें तो विपाकका धात्वग्निसे कोई सबन्ध इस श्लोकमें वर्णित प्रतीत नहीं होता । टीकाकारने 'परिणामान्ते' का अर्थ 'जरणनिष्ठाकाले' करके विपाकके कालको और भी स्पष्ट कर दिया है ।

शरीरोपयुक्त सार भाग और किट्ट अर्थात् अनुपयोगी निःसार भाग—इन दो विभागोंमें विभाजन हो जाता है। किट्टरहित होनेसे मूलद्रव्य केवल रस-रूपमें शेष रहनेसे एक तरहसे नया ही द्रव्य होता है। अतः उसका रस भी नया ही उत्पन्न (रसान्तर) होता है। यह रस कभी द्रव्यके मूल रसके अभिन्न (तत्सुल्य) होता है, और कभी उससे भिन्न होता है। इस प्रकार विपाक कुल तीन प्रकारका होता है।

विपाकके भेद (रस-भेदसे)—

परं चातो विपाकानां लक्षणं संप्रवक्ष्यते ॥

कटुतिक्तकषयाणां विपाकः प्रायशः कटुः।

अम्लोऽम्लं पच्यते म्वादुर्मधुरं लवणस्तथा ॥ च० सू० २६।५७-५८

संप्रति विपाकस्यापि रसरूपत्वाल्लक्षणमाह—परमित्यादि। प्राथोग्रहणात् पिप्पलीकुलत्वादीनां रमानुगुणपाकितां दर्शयति। कटुकादिशब्देन च तदाधार द्रव्यमुच्यते, य तो न रसा पच्यन्ते किन्तु द्रव्यमेव × × ॥

—चक्रपाणि

मधुर तथा लवणरस द्रव्योंका विपाक प्रायः मधुर होता है, अम्लका प्रायः अम्ल, तथा कटु, तिक्त और कषायरस द्रव्योंका विपाक प्रायः कटु होता है। विपाकके इस प्रकार तीन भेद हैं—मधुर, अम्ल और कटु।

विपाकोंका निर्देश करते हुए 'प्रायः' का उपयोग इस लिए किया है कि कई द्रव्योंमें इस नियमका अपवाद देखा जाता है। यथा, गुग्गुली, पिप्पली आदि द्रव्य कटुरस होते हुए भी उनका विपाक मधुर होता है, कटु नहीं, कुलत्थ कषायरस होनेपर भी उसका विपाक अम्ल होता है; हरीतकी कषाय और आमला अम्ल होते हुए भी उनका विपाक मधुर होता है, व्रीहि मधुर होनेपर भी उसका विपाक अम्ल होता है, तैल मधुर होते हुए भी उसका विपाक कटु होता है, सौवर्चल (काला नमक) लवण होनेपर भी उसका विपाक कटु होता है, पटोल तिक्तरस होते हुए भी उसका विपाक मधुर होता है।

विपाक तथा आधुनिक मत—

आधुनिकोंने विपाकोंका विचार नहीं किया है। परन्तु, आहारौषध द्रव्योंका जठराग्नि द्वारा पाक तथा रस-भल विभाग होनेके अनन्तर रसमें द्रव्योंका जो सार भाग शेष रहता है उसका प्राचीनोंके विपाक-सवन्धी विचारोंमें सादृश्य देखा जा सकता है। प्रोटीनोंका पाक होनेके पश्चात् वे एंमिनो-एंसिड^१ नामके द्रव्योंके रूपमें परिणत हो जाती हैं। ये द्रव्य अम्ल होते हैं। कार्बो-हाइड्रेट^२ (विभिन्न शर्कराएँ^३ तथा पिण्डसार^४) पाक होनेके अनन्तर द्राक्षाशर्करा^५ तथा अन्य कतिपय शर्कराओंके रूपमें परिणत हो जाते हैं। इन शर्कराओंका रस मधुर होता है। स्नेहों^६ का पाक होनेपर वे स्नेहाम्लों^७ तथा ग्लिसरोल^८ नामक द्रव्योंके रूपमें परिवर्तित हो जाते हैं। ये द्रव्य कटुरसप्रधान होते हैं। औषध द्रव्योंमें भी कई द्रव्योंका क्रियाशील अंश^९ कभी मधुर होता है, जैसे ग्ल्युकोसाइड^{१०}, कभी तिक्त होता है, जैसे क्वीनाइन, स्ट्रिकनीन (विषमुष्टि-सत्त्व), मॉर्फिन (अहिपेत-सत्त्व) आदि आल्कलॉयड^{११}, कभी क्षार या अम्ल होता है। तुलना करके इस विषयका विशेष अनुसंधान किया जा सकता है।

१—Amino acid २—Carbohydrate ३—Sugars—शुगरस । ४—Starch—स्टार्च ।

५—Glucose—ग्लुकोज । ६—Fat—फैट । ७—Fatty acids—फैटी एंसिड्स । ८—Glycerol.

९—Active Principle—एक्टिव प्रिन्सिपल । १०—Glucoside ११—Alkaloid,

× × × विपाकः कमनिष्ठया ॥

च० सू० २६।६६

कर्मनिष्ठप्रेति कर्मणो निष्ठा निष्पत्ति कर्मनिष्ठा, क्रिया-परिसमाप्ति । रसोपयोगे सति योऽन्त्याहारपरिणामकृत कर्मविशेष कफशुक्राभिदृढ्यादिलक्षण, तेन विपाको निश्चीयते ॥

—चक्रपाणि

(विद्याद्) विपाकं द्रव्याणा कर्मणः परिनिष्ठया ॥

विपाक विशेष तु कर्मण तत्कृतस्य परिनिष्ठया निष्पत्ते दोषवृद्धिक्षयविशेषेण विद्यात् ॥—इन्द्रु प्राचीन विद्वान् विपाकोंका ज्ञान अनुमानसे—द्रव्यके पचकर शरीरमें पहुचनेपर, तत्-तत् दोष, धातु आदिकी वृद्धि, क्षय इत्यादि कर्मोंके प्रत्यक्ष द्वारा--करते ये परन्तु अब आहारोपध द्रव्योंके उल्लिखित क्रियाशील अशोंको पृथक् कर लिया गया है । उनकी शरीरपर क्रिया प्रत्यक्ष देखकर दोनों मतोंकी तुलना सरलतासे की जा सकती है । अन्य नवाविष्कृत साधन और प्रकार भी इस कार्यके लिए सुलभ है ।

विपाकके भेद (गुण-भेदसे)—

विपाकोंके जो भेद ऊपर दिये हैं, वे रस-गत उनके क्रियाशील अशके रस (मधुर आदि) को दृष्टिमें रखकर किये गये हैं । सुश्रुतने इन्हीं विपाकोंका विभाग उनके गुणोंको दृष्टिमें रखकर निम्न प्रकारसे किया है—

× × × द्विविध एव पाको मधुरः कटुकश्च । तयोर्मधुराख्यौ गुरुः कटुकाख्यौ लघुरिति । तत्र पृथिव्यप्तेजोवाय्वाकाशानां द्विविध्यं भवति गुणसाधर्म्यात्—गुरुता लघुता च । पृथिव्यापश्च गुण्यः, शेषाणि लघूनि × × ॥ भवन्ति चात्र—

द्रव्येषु पच्यमानेषु येष्वम्बुपृथिवीगुणाः ।

निर्वर्तन्तेऽधिकास्तत्र पाको मधुर उच्यते ॥

तेजोऽनिलाकाशगुणाः पच्यमानेषु येषु तु ।

निर्वर्तन्तेऽधिकास्तत्र पाकः कटुक उच्यते ॥ सु० सू० १०।१०-११

× × गुणसाधर्म्यात् गुण समानतया । निर्वर्तन्तेऽधिका इति जायन्ते उत्कटा इत्यर्थ ॥

—दहन

पाक होनेके पश्चात् सार रूपमें शेष रहे हुए द्रव्योंका विपाक गुण-भेदसे दो प्रकारका होता है—मधुर और कटु । (यद्यपि इन विपाकोंके लिए रसवाचक शब्दोंका ही प्रयोग किया है, तथापि ये भेद विपाकके रसको दृष्टिमें रखकर नहीं किये हैं । ये सज्ञातुं यौगिक न मानकर रुढ़ ही माननी चाहिए) । पाञ्चभौतिक द्रव्योंके अनेक प्रकारसे अनेक भेद होते हुए भी गुण-कर्मोंके भेदसे इन्हें गुरु और लघु इन दो विभागोंमें विभक्त किया जा सकता है । पृथिवी और जल महाभूतकी प्रधानता जिन द्रव्योंमें होनी है, वे गुरु होते हैं, तथा शेष महाभूतोंकी प्रधानतावाले द्रव्य लघु होते हैं । द्रव्योंके गुरुत्व-लघुत्वका अन्तिम निर्णय उनका जठराग्नि द्वारा पाक होनेके पश्चात् अधिक अच्छी तरह हो सकता है । क्योंकि पाक हो चुकनेपर ही वं शरीरमें उपयोग-क्षम होते हैं । पाकान्तर हुए इस गुत्त्व-लघुत्वको ही सुश्रुतने गुरु या मधुर विपाक तथा लघु या कटुविपाक कहा है^१ ।

१—विपाकोंमें मत-भेदकी निर्मूलता—चरक तथा सुश्रुतके सप्रदायोंमें आपानन (प्रथम दृष्टिमें) विपाक-सम्बन्धी मतभेद दिखाई देता है । मेरा नम्रमत है कि, दोनों सप्रदायोंके मूल सिद्धान्तमें

विपाकोंके कर्म (रस-भेदसे)—

शुक्रहा वद्धविण्मूत्रो विपाको वातलः कटुः ।

मधुरः सृष्ट विण्मूत्रो विपाकः कफशुक्रलः ॥

पित्तकृत् सृष्टविण्मूत्र पाकोऽम्लः शुक्रनाशनः ।

तेषां गुरुः स्यान्मधुरः कटुकाम्लावतोऽन्यथा ॥ च० सू० २६।६१-६२

× × अतोऽन्ययेति लघु ॥

—चक्रपाणि

रसैरसौ तुल्यफलः ॥

अ० स० सू० १७, अ० ह० ९।२२

विपाकोंके कर्म सामान्यतया रसोंके अनुसार हैं। अर्थात् मधुर विपाकके कर्म मधुर रसके समान हैं, कटु विपाकके कर्म कटु रसके समान तथा अम्ल विपाकके कर्म अम्ल रसके समान हैं। इन रसोंके शास्त्रोक्त कर्म देखकर विपाकोंके भी कर्म सविस्तर जाने जा सकतें हैं। विपाकोंके विशिष्ट कर्म नीचे लिखे हैं।—

कोई भिन्नता न थी। दोनों भिन्न दृष्टिसे विपाकका विचार करते थे, इतना ही। इस दृष्टिभेदके अनुसार ही सहिताओंसे विपाक-विषयक विचार दोहन करके ऊपर दिये हैं। दोनों संप्रदायोंके प्रवर्तक आचार्योंमें मतभेद न होते हुए भी, उपलब्ध सुश्रुतके सकलनकार, अपने संप्रदायके अनुसार विपाकके वाचक शब्द रसोंके भी वाचक देखकर, इस भ्रममें पड़ गये कि उनके संप्रदायसे तथा चरक-संप्रदायमें कुछ तात्त्विक मतभेद है। और इस भ्रममें पड़कर उन्होंने चरक-संप्रदायका खण्डन करनेका प्रयास किया। पीछेसे सुश्रुत संप्रदायके अनुगामी रस-वैशेषिककारने खण्डन की इस प्रक्रियाको और विस्तृत रूप दिया। टीकाकार भी समाधानके निरर्थक क्रमेलेमें पड़ गये। इसके विपरीत, उपलब्ध चरक-सहिताके सकलनकारने अपने संप्रदायके अनुसार रस-भेदसे तीन विपाकोंका निर्देश करके उनके कर्म-वर्णनके प्रसंगमें स्पष्ट ही उनकी गुस्ता-लघुताका भी उल्लेख किया है—“तेषां गुरु स्यान्मधुरः कटुकाम्लावतोऽन्यथा (च० सू० २६।६२)।” अर्थात् मधुर विपाक गुरु होता है, और अम्ल तथा कटु विपाक लघु होते हैं। आगे जाकर स्वयं सुश्रुतने भी विपाकोंके कर्म ठीक चरकके समान ही बनाये हैं। (आगे देखिये)।

विपाक-सम्बन्धी विस्तृत विचार गुस्वर्य यादवजी त्रिकमजी आचार्यकृत ‘द्रव्यगुण विज्ञान’ (पूर्वार्ध) में देखिये।

वीर्य-सम्बन्धी मतभेदकी कृत्रिमता—विपाकके समान ही वीर्य सम्बन्धी निरर्थक ऊहापोह भी ग्रन्थोंमें दृष्टिगोचर होता है। अनेकार्थक इस शब्दके दो अर्थ द्रव्यगुणशास्त्रमें व्यवहृत हैं—कर्ममें कारणभूत द्रव्य-शक्ति, जिसके रस, गुण, वीर्य आदि भेद हैं, तथा दूसरा अर्थ शीत उष्ण आदि। अर्थात् वीर्य शब्द सामान्य कर्म-शक्ति और विशिष्ट कर्म-शक्ति दोनोंका वाचक है, जैसे, मधुमेह शब्द प्रमेहमात्र तथा प्रमेह विशेष दोनोंके लिए आता है अथवा तृणशब्द तृणसामान्य तथा तृणविशेष दोनोंके लिए प्रयुक्त होता है। (देखिये—मधुमेहशब्दः सर्वप्रमेहे मधुमेह विशेषे च वर्तते, यथा तृणशब्दः सर्वतृणे तृण-विशेषे च वर्तते—च० चि० २६।५७ पर चक्रपाणि)। वीर्यशब्दकी इस उभयार्थकताको ध्यानमें न रखते हुए दोनों वाग्मटोंने (देखिये—अ० ह० सू० ९।१३-१६) तथा टीकाकारोंने ऐसी प्रसिद्धि कर दी कि आचार्योंमें वीर्यसम्बन्धी मत-भिन्नता है। विशेषतः वर्तमान समयमें ऐसे ऊहापोहोंको नये विद्यार्थियोंके सामने रखना उनकी बुद्धिको आकुलित कर देनेवाला सिद्ध हुआ है। इससे आयुर्वेदीय चिकित्सा-पद्धतिका कोई कल्याण नहीं होता (उल्टे विद्यार्थीको आयुर्वेदके प्रति अप्रीति उत्पन्न होती है) तथा पूर्वोक्त प्रकारसे विचार करनेसे यह विवाद निर्मूल, कृत्रिम और अनावश्यक भी है।

मयुर विपाक गुरु, मल और मूत्रको साफ लानेवाला तथा कफ और शुक्र की पुष्टि करनेवाला है। अम्ल विपाक लघु, मल-मूत्रको साफ लानेवाला, शुक्रनाशक तथा पित्त की वृद्धि करनेवाला है। कटु विपाक लघु, मल-तथा मूत्रको बाँधनेवाला (विग्रन्ध-कञ्ज-करनेवाला), शुक्रनाशक और वातका प्रकोपक है।

विपाकोंके कर्म (गुण-भेदसे)—

× × गुरुपाको वातपित्तघ्नः, लघुपाकः श्लेष्मघ्नः । × × × गुरुपाकः सृष्ट-विण्मूत्रतया कफोत्कलेणेन च (ग्राह्यः), लघुर्वद्धविण्मूत्रतया मारुतकोपेन च × × ॥

सु० सू० ४१।११

गुरु विपाक वात तथा पित्तको क्षीण करनेवाला, कफकी वृद्धि करनेवाला और मल-मूत्रको साफ लानेवाला है। लघु विपाक कफको नष्ट करनेवाला, वायुका प्रकोपक तथा मल-मूत्रको बाँधनेवाला है।

वीर्यका लक्षण तथा भेद—

वीर्य शब्द वैद्यकमें द्रव्यकी 'शक्ति' मात्रके लिए—अर्थात् रस, गुण इत्यादिके लिए व्यवहृत होता है। परन्तु द्रव्य शब्दसे द्रव्यकी एक विशिष्ट शक्तिका भी ग्रहण होता है। उसीका सक्षेपमें निरूपण करते हैं।—

गुवांघा वीर्यमुच्यन्ते शक्तिमन्तोऽन्यथा गुणाः ।

परसामर्थ्यहीनत्वाद् गुणा एवेतरे गुणाः ॥ अ० स० सू० १७

गुवांघा अर्थात् यदोत्कृष्टशक्तयः सन्तो द्रव्य समधिशेते तदा वीर्यशब्दवाच्या । यदा त्कृष्टशक्तियुक्ता न भविन्त तदा सामान्यगुणा एव । ये च गुवांघाविशिष्टा द्वादश गुणा ते स्वभावेनैव परसामर्थ्यहीना उत्कृष्टशक्तिरहितास्तोऽपि सामान्यगुणशब्दवाच्या । ते न कदाचिदपि वीर्याख्यां लभन्ते ॥ —इन्दु

मृदुतीक्ष्णगुरुलघुस्निग्धरुक्षोष्णशीतलम् ।

वीर्यमष्टविधं केचित्, केचिद् द्विविधमास्थिताः ॥

शीतोष्णमिति × × × ॥

च० सू० २६।६८—६५

× × × पिच्छिलविराटाद्यो गुणा न रसादिविपरीत कार्यं प्रायः कुर्वन्ति, तेन तेषां रसाद्युपदेगेनैव ग्रहणः; मृदादीनां तु रसाद्यभिभावकत्वमस्ति, यथा—पिप्पल्यां कटुरसकार्यं पित्तकोपन-मभिभूय तद्गते मृदुशीतवीर्ये पित्तमेव शमयति इति, यथा कपाये तित्तानुरसे महति पञ्चमूले तत्कार्यं वातकोपनमभिभूयोष्णेन वीर्येण तद्विरुद्धं वातशमनमेव क्रियते, तथा मयुरेऽपीक्षौ शीतवीर्यत्वेन वात वृद्धिरित्यादि । यदुक्तं सुश्रुते—“एतानि खलु वीर्याणि स्ववल्गुणोत्कर्षाद् रसमभिभूयात्मकर्म दर्शयन्ति” (सु० सू० ४०।५) इत्यादि । शीतोष्णवीर्यवादिमतं त्वग्नीपोमीयत्वाज्जगतं शीतोष्ण-योरैव प्राधान्याज्ज्ञेयम् । उक्तं च—“नानात्मकमपि द्रव्यमग्नीपोमौ महाबलौ । व्यक्तान्यक्त जगदिव नातिक्रामति जातुचित्” (अ० ह० सू० ६।१७—१८) । एतच्च मतद्वयमप्याचार्यन्य परिभाषासिद्धमनुमतमेव, येनोत्तरत्र “रसवीर्यविपाकानां सामान्यं यत्र लक्ष्यते” इत्यादौ पारिभाषिकमेव वीर्यं निर्देह्यति ॥

× × × तच्च वीर्यं द्विविधम्-उष्णं शीत च, अग्नीषोमीयत्वाज्जगतः । कंचि-
दष्टविधमाहुः-शीतमुष्ण स्निग्धं रूक्षं, विशदं पिच्छिलं मृदु तीक्ष्णं चेति । प्तानि वीर्याणि
स्त्रबलगुणोत्कर्षाद् रसमभिमूयात्मकर्म कुर्वन्ति । यथा तावन्महत्पञ्चमूलं कपायं तित्तानुरसं
वातं शमयति, उष्णवीर्यत्वात्, तथा कुलत्थः कपायः, कटुकः पलाण्डु, स्नेहभावाच्च,
मधुरश्चेक्षुरसो वातं वर्धयति, शीतवीर्यत्वात्, कटुका पिप्पली पित्तं शमयति, मृदुशीतवीर्य-
त्वात्, अम्लमामलकं लवण सेन्धवं च, तित्ता काकमाची पित्तं वर्धयति, उष्णवीर्यत्वात्,
मधुरा मत्स्याश्च, कटुकं मूलकं श्लेष्माण वर्धयति, स्निग्धवीर्यत्वात्, अम्लं कपित्थं श्लेष्माणं
शमयति, रूक्षवीर्यत्वात्, मधुरं क्षौद्रं च । तदेतन्निदर्शनमात्रमुक्तम् ॥ सु० गू० १०५

× × × मूलकं बृहन्मूलकं, न पुनर्बालकं, त्रिदोषघ्नत्वात् ॥

—डह्लन

शब्द-स्पर्शादि पांच, गुरु-लघु आदि वीस, बुद्धि-बुद्ध्या आदि छ तथा परत्व-अपरत्व आदि
दस मिलकर कुल इकतालीस गुण जायुर्वेदमें माने गये हैं । इनमेंसे कुछ गुण यदि किसी द्रव्यमें
विशेष शक्तिशाली होते हैं, अथवा यदि वे अपने विशेष गुणोंके द्वारा रसको द्याकर—रसके विपरीत
क्रिया करते हैं^१ तो इन गुणोंको ही वीर्य यह विशेष नाम दिया जाता है । ये गुण जब विशेष
उत्कृष्टशक्तियुक्त नहीं होते तब इन्हें वीर्य न कहकर गुण ही कहा जाता है ।

उक्त परिभाषासे स्पष्ट है कि कई द्रव्य ऐसे होते हैं जिनमें वीर्य होता ही नहीं । उनमें
स्थित गुण उत्कृष्ट शक्तिवाला न होनेसे वीर्य नहीं कहाता, किन्तु गुण ही कहाता है, यह स्मरण
रखना चाहिये ।

वीर्यके सामान्यतया दो भेद हैं—शीत और उष्ण । जगत पात्रभौतिक होते हुए भी द्रव्यों
के गुण-कर्मोंका भेद तो अग्नि और सोम (जल) इन दो महाभूतोंके कारण ही होता है । जेप
भूतोंमें, पृथ्वी द्रव्योंकी रचनामें—उनके कलेवरके निर्माणमें ही भाग लेती है । आकाशसे उनके
अन्तर्गत अवकाशका निर्माण होता है । वायुके स्वतन्त्र गुण-कर्म हैं, परन्तु वह योगवाह होनेसे
अग्नि और सोमके संयोगमें आकर उनके गुणोंको वहन (धारण) करनेका कर्म ही विशेष रूपसे
करता है^२ । परिणामतया, द्रव्योंके गुण-कर्मोंका किन्ना उनके वीर्यका भेद अग्नि और सोम इन दो
महाभूतों पर ही अवलम्बित होता है । लोकमें (आम जनतामें) वस्तुओंको मुख्यत्वेन 'आदी'
(वादी करनेवाली) 'गरम' के रूपमें देखनेका जो प्रचार है, उसका मूल यह वीर्यका द्वैविध्य ही है ।

कोई आचार्य वीर्यके नीचे लिखे आठ भेद करते हैं—मृदु-तीक्ष्ण, गुरु-लघु, स्निग्ध-रूक्ष
तथा उष्ण-शीत । उश्रुतने आठ प्रकारके वीर्योंमें गुरु-लघुकी गणना नहीं की है । तथा विशद-
पिच्छिलका समावेश वीर्योंमें किया है ।

१—वीर्य द्वारा रसके पराभवके उदाहरण ऊपर धृत मूल ग्रन्थमें अथवा "द्रव्यगुणविज्ञान" में देखिये ।

२—स्मरण कीजिये—योगवाह. पर वायुः संयोगादुभयार्थकृत् । दाहकृत् तेजसा युक्तं
शीतकृत् सोमसंश्रयात् (च० चि० ३।३८) ।— × × योगाद् योगिनो गुण वहतीति
योगवाह. × × × ॥

—चक्रपाणि

स्मरण रहे, वाह्य तथा शारीर दोनों वायु योगवाह हैं । वाह्य वायु अग्नि (सूर्य) तथा सोम
(चन्द्र) के गुणोंका वहन करता है तो शारीर वायु भी शारीरमें अग्नि के प्रतिनिधि भूत पित्तके गुणोंका
तथा सोमके प्रतिनिधि भूत कफके गुणोंका वहन करता है । शारीर वायुके योगवाहत्वका विशदीकरण
आगे वायुके अधिकारमें करेंगे ।

उल्लिखित दो या आठ गुणोंसे भिन्न पिच्छिल-विशदादि गुण कभी विशेष बलवान् नहीं होते, न ही वे द्रव्यगत रसकी विरोधिनी क्रिया करते हैं, अतः उनको कभी वीर्य नहीं कहा जाता। अमुक द्रव्योंमें विशमान शीत-उष्ण आदि भी जत्र विगिष्ट-बलवान्-क्रिया नहीं करते तो इन्हें वीर्य न कहकर गुण ही कहते हैं।

लोकमें आठ प्रकारके वीर्योंमें गुल्-लघुको विशेष महत्त्व दिया गया है। आहार-औषध द्रव्योंके विचारमें उनके शीत-उष्ण वीर्योंके समान ही गुल्-लघु (भारी-हलका) वीर्यों या गुणोंके विचारका भी स्थान है।

प्रभावका लक्षण—

रसवीर्यविपाकाना सामान्यं यत्र लक्ष्यते।

विशेषः कर्मणां चैव प्रभावस्तस्य स स्मृतः ॥ च० सू० २६।६७

प्रभावलक्षणमाह—रसवीर्येत्यादि। सामान्यमिति तुल्यता। विशेष कर्मणामिति दन्त्या-याध्रयाणां विरेचनत्वादीनाम्। सामान्यं लक्ष्यत इत्यनेन रसादिकार्यत्वेन यन्नावधारयितुं शक्यते कार्यं तन् प्रभावकृत्तमिति सूचयति, अत एवोक्तम्—‘प्रभावोऽचिन्त्य उच्यते’ (च० सू० २६।७०) रसवीर्यविपाककार्यतयाऽचिन्त्य इत्यर्थः ॥ —चक्रपाणि

कई द्रव्योंकी परस्पर तुलना करनेसे विदित होता है कि उनके रस, वीर्य, विपाक (और गुण) परस्पर समान होते हैं, परन्तु कर्म दोनोंके भिन्न होते हैं। यह कर्मभेद द्रव्यकी जिस शक्तिके कारण होता है उसे उमका प्रभाव कहते हैं। यथा चित्रक और दन्तीकी तुलना करें तो प्रतीत होगा कि दोनों कटुरस हैं, दोनोंका विपाक कटु है, दोनोंका वीर्य उष्ण है, परन्तु इनमें एक दन्ती तो विरेचन है पर चित्रक नहीं। दन्तीमें यह विरेचन धर्म जिस विशेष शक्तिके कारण है उसे दन्तीका प्रभाव कहा जाता है। द्रव्यों, विहारों (चेष्टाओं), रोगों आदिके जो परिणाम प्रभावजन्य कहे जाते हैं उनके विषयमें यह कहना कठिन होता है कि उनकी यह क्रिया क्यों हुई? उनके विषयमें हम इतना ही जानते और कह सकते हैं कि उनकी शरीरपर यह क्रिया होती है?।

शरीरकी तीन अवस्थाओंके मूल—रसादि द्रव्यशक्तियों—

गुणा य उक्ता द्रव्येषु शरीरेष्वपि ते तथा।

स्थानवृद्धिक्षयास्तस्माद् देहिना द्रव्यहेतुकाः ॥ सु० सू० ४१।१२

१—‘द्रव्यगुणविज्ञान’ में प्रभावके अन्य उदाहरण देखने चाहिये। क्रियाशरीरका सबन्ध मुप्यत्वेन आहारद्रव्योंके साथ होनेसे तथा आहारद्रव्योंकी शक्ति विशेषतया रसाश्रित होनेसे प्रभावका अधिक विचार यहाँ नहीं किया है।

प्रभावका अन्य लक्षण—अष्टाङ्ग हृदयके टीकाकार अरुणदत्तने ग्रन्थान्तरसे प्रभावका अन्य ही सीधा-सा लक्षण दिया है—

अन्ये प्रभावलक्षणमन्थाऽऽहुः—प्रतिवस्तु स्वसज्ञाप्रवृत्तिनिमित्तलक्षणो यो धर्मस्त्वतलादिप्रत्ययप्रतीति-समधिगम्यः स प्रभावः। तन्त्रान्तरे चोक्तम्—“वस्तुना य स्वसज्ञाया प्रवृत्तौ कारणं स्मृतं। त्वतलादि-प्रयोऽयच्च प्रभाव इति स स्मृतः ॥” इति। एव च दन्तीत्वाद् दन्त्या विरेचनकारित्वं प्रभावः, चित्रकस्य चित्रकत्वात् अविरेचनकारित्वं प्रभावः। एव मृद्धीकात्वान्मृद्धीकाया विरेचनकारित्वं प्रभावः, इत्यादि सकल्पदार्थेषु बोध्यम्—अ० ह० सू० १।२६ पर अरुणदत्तः। अर्थात्—

गुणा विशतिरधिका वा । स्थानं दोषधातुमलसाम्येनावस्थानं, वृद्धिदोषाद्वेराधिक्यं, क्षयो हासो दोषादीनाम् । द्रव्यहेतुका पाञ्चभौतिकद्रव्यहेतुका ॥ —डङ्कन

इदानीं पार्थिवादिद्रव्यगुणानां शरीरगतपार्थिवादिद्रव्यगुणैस्तुल्यातुल्यतया द्रव्यैरेव समाना-समाने शरीरक्षय-वृद्धिस्थानादि दर्शयति—गुणा य इत्यादि । गुणा इह रसवीर्यविपाकतयोक्ता । तथा साक्षादनुक्ताञ्च स्थूलसान्द्रादयः सर्वे ग्राह्या । स्थान धातुसाम्येनावस्थानम् । देहिनां शरीरैषु स्थान-वृद्धि-क्षया द्रव्यहेतुका इति योजना । तत्र समानासमानेन च साम्यं ज्ञेयम् । तदुक्तं चरके—
“सर्वदा सर्वभावानां सामान्यं वृद्धिकारणम् । हासहेतुविशेषञ्च, प्रवृत्तिरभयस्य तु”
च० सू० १।४४ ॥ —चक्रपाणि

ये रस, गुण, वीर्य, विपाक शरीरान्तर्गत दोष, धातु और मलकी वृद्धि, साम्य और क्षयके कारण हैं । दोषादिके तुल्य रस, गुण आदि उनकी वृद्धि करते हैं तथा वे क्षीण हों तो उन्हें पुष्ट करके साम्यमें लाते हैं । रसादि दोषादिके विपरीत हों तो उन्हें क्षीण करते हैं, तथा वे वृद्धिको प्राप्त हों तो उन्हें क्षीण करके समावस्थामें लाते हैं ।

पाश्चात्य चिकित्सा-शास्त्रमें 'प्रभाव'—

आयुर्वेदमें द्रव्योंकी कर्मशक्ति 'चिन्त्य' और 'अचिन्त्य' दो प्रकारकी मानी गयी है । द्रव्यकी रस, गुण आदि जिन शक्तियोंके विषयमें चिन्ता अर्थात् विचार किया जा सकता है कि यह क्रिया इस कारण हुई उन्हें चिन्त्य कहते हैं । शेष कर्म-शक्ति जिसका कार्य-कारण भाव हमारी चिन्ता अर्थात् बुद्धिका विषय नहीं है उसे प्रभाव कहते हैं । द्रव्योंकी यह शक्ति बुद्धि-गम्य न होते हुए भी, इन द्रव्योंका हितकर परिणाम अनुभव द्वारा सुविदित होनेसे वैद्यसमाज इनका उपयोग करता है । पाश्चात्य चिकित्सा शास्त्रमें भी द्रव्योंकी शक्तिके ऐसे ही दो भेद किये गये हैं ।

जिम् चिकित्साके प्रयोगका कार्यकारण-भाव विदित हो उसे कारण-मूलक^१ या बुद्धिगम्य^२ चिकित्सा कहते हैं । यथा, अपक्व भोजन या विषके कारण आमाशयमें वेदाना हो तो तत्काल वमन, पक्वाशयमें क्षोभक द्रव्य विद्यमान होनेसे अतिसार हो तो विरेचन, एक देशज जीवाणु जन्य सक्त्रमणमें या कृमिज^३ त्वग्रोगमें जीवाणु या कृमिको नष्ट करनेवाला द्रव्य, फिरग रोगमें

किसी वस्तुका जो विशेष धर्म (विशिष्टता) उस वस्तुकी इतर वस्तुओंसे भिन्नताका कारण है, जिसे 'त्व', 'तल्' (ता) इत्यादि प्रत्ययोंसे सूचित किया जाता है उसे उस वस्तुका प्रभाव कहते हैं । इसी प्रभावके कारण उस वस्तुकी विशिष्ट क्रिया होती है । यथा, दन्तीमें जो 'दन्तीत्व' (दन्तीपन) है वही उसका प्रभाव है, उसीके कारण वह विरेचन करती है । एव, चित्रकमें जो 'चित्रकता' (चित्रकपन) है वही उसका प्रभाव है, उसके कारण वह विरेचन नहीं करता ।

प्रभाव और एक्टिव प्रिंसिपल—इस लक्षणको दृष्टिमें रखते हुए प्रभावकी तुलना आधुनिकों के 'एक्टिव प्रिंसिपल' (कार्मुक—क्रियाशील-अंश) से की जा सकती है । पुनर्नवा, कटुकी, सप्तपर्ण, दाहुरिद्रा, वासा, मधुयष्टी इत्यादि द्रव्योंका विघटन करके उनके जो एक्टिव प्रिंसिपल पृथक् किये गये हैं वे सृष्टिके अन्य सभी द्रव्योंसे भिन्न होते हैं । इसी कारण उनका नामकरण भी अपने मूल द्रव्यमें अमुक प्रत्यय लगाकर ही किया गया है । इन एक्टिव प्रिंसिपलोंके कारण ही उनके मूल द्रव्यकी इतर द्रव्योंसे विशिष्टता विशिष्ट क्रिया होती है । पुनर्नवाका पुनर्नवात्व, कटुकीका कटुकीत्व तथा अन्य द्रव्योंका तत्तद्द्रव्यत्व अपने एक्टिव प्रिंसिपलके ही कारण होता है ।

१—Aetiological treatment—इटियोलॉजिकल ट्रीटमेंट ।

२—Rational treatment रेशनल ट्रीटमेंट ।

३—Parasitic—पैरेसाइटिक ।

उत्पादक कृमिको मारनेके लिए मल्लके मेन्द्रिय ममागोंका सिरामें प्रवेश तथा हीनयोगज रोगों^१ में वाइटैमिन ।

परन्तु कई रोगोंमें ऐसे विशिष्ट^२ द्रव्योंका उपयोग होता है जो अनुभवके आधारपर उन रोगोंमें अन्यन्त उपयुक्त सिद्ध हुए हैं, परन्तु जिनके विषयमें यह विदित नहीं कि उनकी यह क्रिया क्यों होती है । यथा, आमवात (स्मेटिज्म) में सोडियम सिलिकेट तथा वातरक्त (गठिया) में कोल्चिकम । इनके उपयोगको एम्पिरिकल^३ (अनुभव सिद्ध) कहते हैं ।



१—Deficiency diseases —डेफीशेन्सी डिजीजेस ।

२—Specific स्पेसिफिक । ३—Empirical

पाँचवाँ अध्याय

अथातो रस विज्ञानीयमध्यायं व्याख्यास्यामः । इति ह स्माहुरात्रेयादयो महर्षयः ॥

आहार-द्रव्योंमें रसका प्राधान्य—

× × × द्रव्य तावद् द्विविध—वीर्यप्रधानऔषध द्रव्य, तथा रसप्रधानमाहार द्रव्य च ॥
च० सू० २१७ पर—चक्रपाणि

द्रव्य दो प्रकारके हैं—आहार द्रव्य तथा औषध द्रव्य । इनमें नित्य ग्रहणका विषय होनेसे शरीर तथा क्रिया शारीरका विशेष सम्बन्ध आहार-द्रव्योंमें है । आहार द्रव्योंका औषध द्रव्योंमें भेद यह है कि आहार द्रव्योंमें रसकी प्रधानता होती है तथा औषध द्रव्योंमें वीर्यकी । आहार द्रव्योंका रसके साथ विशेष सम्बन्ध होनेसे शरीरपर रसोंकी क्रियाका परिज्ञान आवश्यक है ।

औषध द्रव्योंमें भी रसका महत्त्व—

शीतं वीर्येण यद् द्रव्यं मधुरं रसपाकयोः ।
तयोरम्लं यदुष्णं च यदुष्णं कटुकं तयोः ॥
तेषां रसोपदेशेन निर्देश्यो गुणसंग्रहः ।
वीर्यतोऽविपरीतानां पाकतश्चोपदेक्ष्यते ॥
यथा पयो यथा सर्पिश्चा वा चव्यचित्रकौ ।
एवमादीनि चान्यानि निर्दिशेद् रसतो भिपक् ॥

च० सू० २६ । ४५-०७

संप्रति रसद्वारेणैव द्रव्याणां वीर्यमाह—शीतमित्यादि । यद् द्रव्य रसे पाके च मधुरं तच्छीत वीर्येण ज्ञेय, तथा तयोरिति रसापाकयोर्दम्ल द्रव्य तदुष्ण वीर्येण; तथा यच्च द्रव्य तयोरिति रसपाकयो कटुकमुक्त तच्चोष्णं वीर्येण । ‘भवति’ इति ज्ञेय । × × × । तेषामिति मधुरपाकानां, रसोपदेशेनेति रसमात्रकथनेनैव, यतो विपाकोऽपि रसत एव प्रायो ज्ञायते, यद् चव्यति—‘कटुतिक्र-
कपायाणां विपाक प्रायश कटु (च० सू० २६।१८)’ इत्यादि । एतच्च न सर्वत्रेत्याह—वीर्यत इत्यादि । वीर्यतोऽविपरीतानां रसद्वारा वीर्यज्ञानं, न तु रसविरुद्ध वीर्याणां महापञ्चमूलादीनाम् । न केवल रसेन किं तर्हि पाकतश्च य उपदेक्ष्यते गुणसंग्रह ‘शुक्रहा यद्द्विगुणो विपाको वातल’ कटु (च० सू० २६।६१)’ इत्यादिना, स च वीर्यतोऽविरुद्धानां विज्ञेय, यदि तत्र वीर्य विरोधि भवति तदा विपाकोऽपि यथोक्तगुणकारी न स्यात् । × × × तान्येवाविपरीत वीर्यविपाकान्याह—यथा पय इत्यादि । पयः प्रभृतीनि हि द्रव्यगुणकथनेऽविरुद्ध वीर्यविपाकान्युपदेश्यानि । —चक्रपाणि

तत्र यन्मधुर रस-विपाकयो शीतवीर्यं च द्रव्य, यच्चाम्ल तयोरुष्णवीर्यं च, यद्वा कटुक, तेषां यथास्व रसेभ्य प्रायो गुणान् दोषकोप शसनत्त्व च विद्यात् ॥ अ० स० सू० १७

विपाकके अधिकारमें कह आये हैं कि विपाक प्राय रसाधीन होता है । बहुधा वीर्य भी रस और विपाकके अनुरूप ही होता है । यथा, जिस द्रव्यका रस तथा विपाक मधुर हो उसका वीर्य शीत होता है, जिसका रस और विपाक अम्ल अथवा कटु हो वह उष्णवीर्य होता है । आहार द्रव्योंमें दूध तथा घी और औषध द्रव्योंमें चव्य तथा चित्रक ऐसे द्रव्योंके दृष्टान्त हैं । रस तथा

विपाककं तुल्य वीर्यवाले इन तथा अन्य आहारौषध द्रव्योंके गुण-कर्मोंका निर्देश करते हुए केवल रसका ही उपदेश (कथन) कर दिया जाता है । रसके निर्देशसे, उनके तुल्य होनेसे विपाक और वीर्यका निर्देश और ग्रहण स्वतः हो जाता है । परन्तु—

जिन द्रव्योंका वीर्य, रस और विपाककं विपरीत हो, उनके वीर्यका निर्देश पृथक् करना पड़ता है ।

इस प्रकार औषध द्रव्योंके गुण कर्मके ज्ञानमें भी रसका ही प्राय प्राधान्य होनेसे औषध द्रव्योंके परिज्ञानकी दृष्टिमें भी रसोंकी क्रियाका ज्ञान उपयोगी और आवश्यक है ।

समरस आहार ही हिताहार है—

यद्यपि, जैसा कि पहले कहा है, शरीर पाञ्चभौतिक होनेसे इसमें पाँचों महाभूतोंका तारतम्य (अनुपात) है, उसी तारतम्यके अनुसार लिया गया आहार हिताहार, समहार किंवा युक्ताहार कहाता है, अथवा पाञ्चभौतिक विचार दुर्वोध होनेसे हिताहारकी यह भी परिभाषा की गयी है कि शरीरमें गुरु-लघु आदि गुण जिस प्रमाण (मात्रा) में रहते हैं उसी मात्रामें आहार द्रव्यान्तर्गत गुण हों तो आहार सम अथवा हित-आहार कहाता है, तथापि इसी विषयको सहिताओमें इन शब्दोंमें भी व्यक्त किया जाता है कि—

समरस आहार ही हिताहार है । त्रिविधं—

सर्वरसाभ्यासो बलकराणाम्, एकरसाभ्यासो दौर्बल्यकराणाम् ॥ च० सू० २५।००

तन् (ओकसात्म्यं) त्रिविधं प्रवरावरमध्यविभागेन । × × तत्र सर्वरसं प्रवरम्, अवरमेकरसं मध्यं तु प्रवरावरमध्यस्थम् × × ॥ च० वि० १।२०

× × प्रवरावरमध्यम्यमिति द्विरसाद्विपञ्चगसपर्यन्तम् ॥ —चक्रपाणि

न चैकरससेवाया प्रसज्येत कदाचन ॥ सु० सू० ४६।१५१

नित्यं सर्वरसाभ्यास. स्वस्वाधिक्यमृतावृत्तौ ॥ अ० ह० ३।५७

× × नित्य सर्वेषु ऋतुषु × × ॥ —हेमाद्रि

विपरीतगुणस्त्वेया स्वस्थवृत्तेर्विधिर्हितः ।

समसर्वरसं सात्म्यं समधातोः प्रशस्यते ॥ च० सू० ७।४१

तंपामिति सदातुराणां वानलादीनाम् । विपरीतगुणो वातादिगतरीत्यादि विपरीतस्नेहादिगुण इत्यर्थः । समा सर्वे रसा यत्र तत्तथा । समत्व चेहानुरूपद्वमभिप्रेत, न तु तुल्यमानत्वम्, न हि स्वस्थभोजने यावन्मथुर उपयुज्यते तावन्माना कट्वाद्योऽपीति × × । एव च प्रकृत्यपेक्ष समधातु प्रति सर्वरसोपयोग ऋतुविहितेन “तस्मात्तुपारसमये स्निग्धाम्ललवणान् रसान्” (च० सू० ६।११) इत्यादिना विशेषविधानेन युक्त सन् सर्वरसमेवाम्ललवणरसोत्कट भोजन हेमन्तं भवति । एवमन्यत्रापि देहप्रकृत्यनुस्वभावपर्यालोचनयाऽनुगुण तर्कणीयम् । यदुक्तवाग्भटेन—“नित्य सर्वरसाभ्यास स्वस्वाधिक्यमृतावृत्तौ” (अ० ह० सू० ३।५७) इति ॥ —चक्रपाणि

जैसा कि द्रव्य गुण विज्ञानके ग्रन्थोंमें विस्तारसे कहा गया है तथा इस ग्रन्थमें भी आगे सक्षेपमें कहा जायगा, रस सभी पञ्चभूतमय होते हैं । तत्-तत् भूतके आधिक्यसे तत्-तत् रसकी उत्पत्ति तथा अन्य रसोंसे भिन्नता होती है । इसी कारण जैसा कि ऊपर कहा है, आहारकी

पाञ्चभौतिकताका अर्थ सर्वरसमयता ही होता है। अपने-अपने अग्नियोगे नित्य क्षयको प्राप्त होनेवाले धातुओं, दोषों तथा मलोंकी प्रतिदिन यथायोग्य पूर्ति होती रहें, इयं हंतु ग्रहण किये जानेवाले आहारमें छहों रसोंका सम प्रमाण होना आवश्यक है।

रसोंके सम प्रमाणका अर्थ यहां यह नहीं है कि सबके सब रस भारकी दृष्टिसे समान होने चाहिये। किन्तु शरीरकी प्रकृति, वय, ऋतु आदि को देखते हुए, जिस रसका जिस पुरुषके लिए जितना प्रमाण होना चाहिए, उस रसका उस पुरुषके लिए उतना प्रमाण सम प्रमाण है। पृथक् पृथक् रसोंका सम प्रमाण प्रत्येक पुरुषके लिए भिन्न होता है, तथापि इतना निश्चय है कि आहारमें इन सबका होना स्वास्थ्यकी दृष्टिसे आवश्यक है।

इस सर्वरसमय आहारका अभ्यास अर्थात् नित्य सेवन सर्वोत्तम बलकर है। एक रस आहारका अभ्यास दुर्बलता उत्पन्न करनेवाले कारणोंमें सबसे बड़ कर है। इन दोनोंके मध्यवर्ती संख्यामें अर्थात्—दो, तीन चार या पांच रसोंका अभ्यास मध्यम है।

सामान्यतया नित्य (वारहों महीने) सर्व रसोंका सम प्रमाणमें सेवन करना चाहिये। परन्तु ऋतुस्वभाववश तत्-तत् ऋतुमें तत्-तत् दोषका प्रकोप होता है, अतः जिस ऋतुमें जिस दोषका कोप हो उस ऋतुमें उसके घननके लिए उसके विरोधी गुणवाले रसोंका सेवन करना चाहिये। जैसे हेमन्तमें वातकी शान्तिके लिए अम्ल-लवण रसोंका विशेष सेवन करना योग्य है।

इसी प्रकार, पुरुषकी प्रकृतिका आरम्भक (वनानेवाला) जो दोष होता है, उस दोषके कोपसे होनेवाले रोग उसे अधिक होते हैं। अल्पमात्र कारणसे प्रकृतिजनक दोषका कोप होकर तत्रत्य रोग उसमें प्रादुर्भूत होते हैं। अतः प्रकृत्यारम्भक दोषको सम बनाये रखनेके लिए उस दोषके विरोधी गुणवाले रसोंका (उन रसोंवाले द्रव्योंका) निरन्तर सेवन करना चाहिये। प्रकृत्यारम्भक दोषका प्रकोप जिस ऋतुमें ऋतुरवभाववश होता है, उस ऋतुमें तो इन दोष विरोधी रसोंका अभ्यास विशेष प्रमाणमें करना चाहिये।

सम दोष धातु पुरुषको दोषादिके साम्यके लिए सर्वरसोंका सम ही सेवन सदा करना चाहिये।

दोषों, धातुओं और मलोंके साम्यका आधार रस इयलिये है कि वृद्धि और क्षयके सामान्य नियमके अनुसार जिस रसकी उत्पत्ति जिस भूतके आधिभ्यसे होती है, वह रस उन भूतोंकी अधिकतावाले दोष, धातु तथा मलकी वृद्धि करता है, इसके विपरीत जिस रसकी उत्पत्तिमें जिस भूतकी न्यूनता होती है उस रसका सेवन करनेसे उस भूतकी अधिकतावाले दोषों, धातुओं और मलोंकी क्षीणता होती है।

इस विषयको समझनेके लिए रसोंकी पाञ्चभौतिक रचना समझ लेनी चाहिये।

रसोंकी संख्या—

स (आहारः) षट् सु रसेष्वायत्तः । रसाः पुनर्द्रव्याश्रयाः ॥

सु० सु० ११८

रसास्तावत् षट्—मधुराम्ल लवण कटुकतिक्तकषायाः ॥

च० वि० ११४

स्वादुरम्लोऽथ लवणः कटुकस्तिक्त एव च ।

कषायश्चेति षट्कोऽयं रसाना संग्रहः स्मृतः ॥

च० सु० ११५

रसाः स्वाद्वम्ललवण तिक्तोषणकषायकाः

षट् द्रव्यमाश्रितास्ते च यथापूर्वं बलवहाः ॥

अ० स० सु० १, अ० ह० सु० ११४

× × × तस्मान्न सर्वेभ्यो रसेभ्यो मधुरो रस प्रकषेण देहिनां बलकर, कषायस्तु सर्वेभ्यो जयन्त्यपलाग्रह ॥ —अरुणदत्त

× × इव्यमाध्रिता इव्यधर्मा इत्यर्थ × × × ॥

—हेमाद्रि

रस छ है—मधुर (स्वादु), अम्ल, लवण, तिक्त, कटु, कषाय। आहार इन रसोंके अधीन है—अर्थात् आहार-द्रव्योंके जो विभिन्न गुण-धर्म है, उनका कारण ये रस हैं। औषधद्रव्यों की क्रियाका भी एक कारण रस ही है।

ऊपर रसोंका जिन क्रममें निर्देश हुआ है उस क्रममें जो पहला-पहला रस है वह अपनेसे पिछले-पिछले रससे अधिक बल उत्पन्न करनेवाला है, एवं पिछला-पिछला रस अपनेसे पहले-पहले रसमें न्यून बलोत्पादक है। इस प्रकार छहों रसोंमें मधुर सर्वोत्तम बलकर तथा कषाय सबसे न्यून बलकर है।

नव्य क्रियाशारीरके चार रस—

आधुनिक क्रियाशारीरज्ञता मूल रस चार ही मानते हैं। ये रस निम्न हैं—मधुर^१, तिक्त^२, अम्ल^३ तथा लवण^४। इनका विशेष विचार आगे ज्ञानेन्द्रियोंके प्रकरणमें करेंगे।

रसोंकी पाञ्चमीतिकता—

पड् विभक्तीः प्रवक्ष्यामि रसानामत उत्तरम्।

पट् पञ्चभूतप्रभवा. संख्याताश्च यथा रसाः ॥

सौम्याः खल्वापोऽन्तरिक्षप्रभवा. प्रकृतिशीता लज्ज्यश्चाव्यक्तरसाश्च। तास्त्वन्त-
रिक्षाद् भ्रम्यमाना भ्रष्टाश्च पञ्चमहाभूतगुणसमन्विता जङ्गमस्थावराणा भूताना मूर्तीरभि-
प्रीणयन्ति। तासु मूर्तिषु पड्भिर्मूर्च्छन्ति रसाः ॥ च० सू० २६।३८-३९

पड् विभक्तीरिति मधुरादिपड् विभागानित्यर्थ। × × ×। रसानामाधिकारणमेव तावदाह सौम्या इत्यादि। सौम्या इति सोमदेवताका। भ्रम्यमाना इति वदता भूमिसवन्धव्यतिरेकेणा-
न्तरीक्षेरिति पृथिव्यादिपरमाणवादिभि मन्त्रां रसास्मभको भवतीति इत्यन्तं। मूर्तीरिति व्यक्ती।
अभिप्रीणयन्तीनि तर्पयन्ति किंवा जनयन्ति। अभिमूर्च्छन्ति रसा इतिव्यक्ति यान्ति। अत्र चान्तरीक्ष-
सुदक रसकारणत्वं प्रधानत्वादुक्तं, तेन क्षितिस्थमपि स्थावरजङ्गमोत्पत्तौ रसकारण भवत्येव ॥

—चक्रपाणि

आकाशापवनदहनतोयभूमिषु यथासंख्यमेकोत्तरपरिवृद्धाःशब्दस्पर्शरूपरसगन्धाः
तस्मादाप्यो रसः। परस्परसंसर्गात् परस्परानुग्रहात् परस्परानुग्रवेशाच्च सर्वेषु सर्वेषा सान्नि-
ध्यमस्ति, उत्कर्षापकर्षात्तु ग्रहणम्। स खल्वाप्यो रसः शेषभूतसंसर्गाद् विदग्धः षोढा
विभज्यते। तद्यथा—मधुरोऽम्लो लवणः कटुकस्तिक्तः कषाय इति ॥ सु० सू० ४२।३

रससामान्यस्य प्रथमं कारणसंभवं दर्शयन्नाह—आकाशेत्यादि। × × × आप्यो
जलसंभवः। × × × सर्वेषामेवभूतानासर्वात्मकत्वेऽपिउत्कर्षेणाभिधानादाप्य एवरसः।

१—Sweet—स्वीट। २—Bitter—बिटर। ३—Acid—एसिड, या Sour—सावर।

४—Salt—सॉल्ट।

× × × आप्यो रसोऽव्यक्तोऽपि कालसहायभूमिवियद्वनिलानलसंसर्गण परिपाका-
न्तरं गतः, पोढा विभज्यते पट्टप्रकारो भवति ॥ —डहन

जलमेकविधं सर्वं पतत्येन्द्रं नभस्तलात् ।
तत् पतत् पतितं चैव देशकालावपेक्षते ॥
खात् पतत् सोमवाय्वकैः स्पृष्टं कालानुवर्तिभिः ।
शीतोष्णस्निग्धरुक्षाद्यैर्यथासन्नं महीगुणैः ॥

च० सू० २७।१९६-१९७

× × देशमाकाशगतभूतरूप, काल च शीतोष्णादिरूपम्, तथा पतितं च भूमिविशेषरूप
देश, काल च तथैवापेक्षते × × × ॥ —चक्रपाणि

रस जल महाभूतका नैसर्गिक गुण है। जलका प्रभवस्थान^१ अन्तरिक्ष आकाश है। जल
जबतक अन्तरिक्षमें रहता है तबतक सौम्य, शीत, लघु तथा अव्यक्त रसवाला अर्थात् मथुरादि भेद
शून्य होता है।

जैसे इतर महाभूत अकेले रहकर द्रव्योत्पत्ति नहीं कर सकते, परन्तु अन्यमहाभूतोंके साथ
न्यूनाधिक्य प्रमाणमें मिलकर ही द्रव्योत्पत्ति करते हैं, तथापि जिन द्रव्यमें जिन भूतका आधिक्य
होता है, उस भूतके अनुसार ही उस द्रव्यका 'पार्थिव' आदि नामाभिधान होता है, उसी प्रकार
जल अकेला रहता हुआ तो अव्यक्त रसकी ही उत्पत्ति करता है, परन्तु जब वह अन्यमहाभूतोंके
संसर्गमें आता है तो यह अव्यक्त परिपक्व (विदग्ध-रूपान्तरको प्राप्त) होकर अन्य महाभूतोंके भी
रुक्षोष्णादि गुण ग्रहण करता है। परिणामतया, रसकी व्यक्ति अर्थात् मथुरादि भेदसे विभिन्नता
होती है। तथापि रसमें प्राधान्य तो जलका ही होता है, अतः उसे 'आप्य' (जलीय) कहा
जाता है।

जल जब अन्तरिक्षसे नीचे उतरता है तो अन्तरिक्षस्थ अन्य महाभूतोंके परमाणुओंसे उसका
संसर्ग होता है। पृथ्वीपर आकर तो यह संसर्ग विशेष रूपसे होता है। इस प्रकार जल अन्य
महाभूतोंके साथ मिलकर स्थावर और जड़म द्रव्योंकी उत्पत्ति और पुष्टि करता है तथा मथुरादि
छ रसोंको भी उत्पन्न करता है।

तत्-तत् रसमें तत्-तत् भूतका आधिक्य—

तेषां पण्डां रसानां सोमगुणातिरेकान्मधुरो रसः, (पृथिवीसोमगुणातिरेकान्मधुरो
रसः इति पाठान्तरम्) पृथिव्यग्निगुणभूयिष्ठत्वादम्लः, सलिलाग्निभूयिष्ठत्वाल्लवणः
वाय्वग्निभूयिष्ठत्वात् कटुकः, वाय्वाकाशातिरिक्तत्वात्तिक्तः, पवनपृथिवीव्यतिरेकात् कषाय
इति। एवमेषां रसानां पट्टत्वमुपपन्नं न्यूनातिरेक विशेषान्महाभूतानां भूतानामिव
स्थावरजङ्गमानां नानावर्णाकृतिविशेषां, पट्टुक्त्वाच्च कालस्योपपन्नो महाभूतानां
न्यूनातिरेक विशेषः ॥

च० सू० २६।४०

सोमगुणातिरेकादिति अतिरेकशब्देन सर्वेष्वेव रसेषु सर्वभूतसन्निध्यमस्ति, क्वचित्तु कस्याचि-
द्भूतगुणस्यातिरेकाद् रसविशेषो भवतीति दर्शयति। एतच्च मथुरा प्रति अङ्गुणातिरिक्तत्व विशेषोत्पत्तौ

कारणत्वेन ज्ञेयं; यच्चाधारकारणत्वमपां, तत्सर्वम्नाधारणम् । एव लवणेऽप्यपां कारणत्व ज्ञेयम् । लवणस्तु सुश्रुते पृथिव्यान्यतिरेकात् पठित., अस्मिन् विरोधे कार्यविरोधो नास्त्येव । ननु, उष्णशी-
ताभ्यामग्निमसिललाभ्यां कृतस्य लवणस्याप्युष्णशीतत्वेन भवितव्य, तल्लवण कथमुष्ण भवति ? नैवं,
यतो भूतानामय स्वभाव — यत् केनचिन् प्रकारेण सनिविष्टा कचिद्गुणमारभन्ते, न सर्वम् । यथा,
मकुण्डकेऽङ्गिर्मधुरो रस क्रियते, न स्नेह, तथा मन्धवेऽपि वह्निना नोष्णत्वमारभ्यते । अयं च
भूतानां सनिवेशोऽदृष्टप्रभावकृत् एव, न च सनिवेश कार्यदर्शनोन्नेय । तेन यत्र कार्य दृश्यते तत्र
कल्प्यते, यथा, लवणे उष्णत्वाद्गनिर्विष्यन्दिवाच्च जलमनुमीयते । आगमवदनीयः चायमर्थो नात्रा-
स्मद्विधानां कल्पना. प्रसरन्ति । × × × । रसभेद दृष्टान्तेनसाधयन्नाह—एवमित्यादि । × ×
भूतानां यथा नानावर्णाकृतविशेषा महाभूतानां यथोक्तानामतिरेक विशेषहेतुमाह—पट्टतुक्त्वादित्यादि ।
पट्टतुक्त्वेन कालो नाना हेमन्तादिरूपतया कञ्चिद् भूतविशेष क्वचिद् वर्धयति, स चान्मकार्य रस पुष्ट
करोति । यथा, हेमन्तकाले सोमगुणानिर्गको भवति, शिशिरे वाय्वाकाशगुण, एव तस्याशित्ती-
योत्तरसोत्पादक्रमेण वसन्ताद्वावपि भूतोत्कर्षो ज्ञेय, तथाऽदृष्टकृत्तच्च, तेन हेमन्ताद्वावपि रमान्तरोत्पादः
क्वचिद्भूतान्युपपन्नो भवति । × × × ॥

—चक्रपाणि

तत्र, भूम्यम्बुगुण वाहुल्यान्मधुरः, भूम्यग्निगुणवाहुल्यादम्लः, तोयाग्निगुणवाहुल्या-
ह्वणः (तोयाग्निगुणवाहुल्यादम्लः, भूम्यग्निगुणवाहुल्याह्वणः—इति पाठान्तरम्),
वाय्वग्निगुणवाहुल्यात् कटुकः, वाय्वाकाशगुणवाहुल्यात् तिक्तः, पृथिव्यनिलवाहुल्यात्
कषाय इति ॥

सु० सू० ४२।३

यद्यपि रसकी उत्पत्तिमें प्रधान भूत जल है, तथापि उमके साथ अन्य भूतोंके ससर्गसे छ
प्रकारके रस उत्पन्न होते हैं । जैसे, पांच महाभूतोंका न्यूनाधिक्य भावमे ससर्ग होकर स्थावर जङ्गम
द्रव्योंके नाना वर्ण और आकृतियां उत्पन्न होती है, वैसे इन्हीं भूतोंके न्यूनाधिक्य प्रमाणमें मेलमे
छ रस भी उत्पन्न होते हैं । भूतोंकी न्यूनाधिकताका कारण छ ऋतुएँ है । किसी ऋतुमें कोई
भूत अधिक होता है, किसीमें कोई । जिस ऋतुमें जिस भूतका आधिक्य होता है, उस ऋतुमें उम
भूतकी अधिकतासे होनेवाले रसकी उत्पत्ति होती है । इस प्रकार—

सोम (पृथिवी और जल महाभूत) के गुणोंकी अधिकतासे मधुर रस उत्पन्न होता है,
पृथिवी और अग्निके गुणोंकी अधिकतासे लवण, वायु और अग्निके गुणोंकी अधिकतासे कटु रस,
वायु तथा आकाशके गुणोंकी अधिकतासे तिक्त रस, और वायु तथा पृथिवीके गुणोंकी अधिकतासे
कषाय रस उत्पन्न होता है ।

ऋतुभेदसे सृष्टिमें भूतोंका आधिक्य तथा विभिन्न रसोंका उत्पत्ति—

तत्र रविर्भाभिराददानो जगतः स्नेहं वायवस्तीव्ररुक्षाश्चोपशोपयन्तः शिशिरवसन्त-
ग्रीष्मेषु यथाक्रमं रौक्ष्यमुत्पादयन्तो रुक्षान् रसाम्तिक्तकषायकटुकांश्चाभिवर्धयन्तो नृणां
दौर्बल्यमावहन्ति । वर्षाशरद्धेमन्तेषु तु दक्षिणाभिमुखेऽर्के कालमार्गमेघवातवर्षाभिहतप्रतापे,
शशिनि चाव्याहतवले, मोहेन्द्रसलिलप्रशान्तसन्तापे जगति, अरुक्षा रसाः प्रवर्धन्तेऽम्ल-
लवणमधुरा यथाक्रमं तत्र बलमुपचीयते नृणामिति ॥

च० सू० ६।६-७

आददान उच्छोपयन् । जगत स्थावरजङ्गमस्य । स्नेह सार सौम्यभागमित्यर्थ । न
केवल रविः, वायवश्च शोपयन्त. स्नेहमिति सवन्ध × × × । अत्र च क्रमवर्द्धौन्योत्पत्तितिका-

द्युत्पत्ती अपि दौर्वल्योत्पत्तौ कारण, यतो रौन्ध्यमुत्पादयन्त इति तिक्तकपायकटुकानभिधप्रयन्त इति च हेतुगर्भविशेषणद्वयकृत्वा दौर्वल्यमावहन्तीत्युक्तम् × × × । मेघन्य वातो मेघवातः । वातस्त्वह मेघसम्बन्धाहितयैत्योऽर्कताप परिपन्थी भवति × × × ॥ —चक्रपाणि

× × अयने द्वे भवतो दक्षिणमुत्तरं च । तयोर्दक्षिणं वर्षाशरद्धेमन्ताः, तेषु भगवानाप्यायते सोमः, अम्ललवणमधुराश्च रसा बलवन्तो भवन्ति, उत्तरोत्तरं च सर्वप्राणिनां बलमभिवर्धते । उत्तरं च शिशिरवसन्तग्रीष्माः, तेषु भगवानाप्यायतेऽर्कः, तिक्त कपायकटुकाश्च रसा बलवन्तो भवन्ति, उत्तरोत्तरं च सर्वप्राणिनां बलमपहीयते । ॥

मु० सू० ६।७

× × × आप्यायते अधिकबलो भवति × × ॥

—लङ्घन

× × कथं महाभूतानामनाधिभ्यम् ? उच्यते—कालान्य मन्त्रसगल्यन्य पट्टुकत्वाद् रमन्यापि पडभेदत्वम् । तथा च शिगिं वाय्वाकाशयोराधिभ्यम् रमस्य तिक्तता, वसन्ते वायुपृथिव्यो कपायता, ग्रीष्मेऽग्निवाय्वो कटुकता, वर्षान्वाग्निपृथिव्योरम्लता, शरद्वान्युदकयोर्लवणता, हेमन्ते पृथिव्युदकयोर्मधुरतेति प्राधान्यात् व्यपदेश, तेनान्यतद्भवानामपि रमानां यथोक्तमहाभूतद्वयाधिक्यमेव कारण विज्ञेयम् ॥

अ० म० सू० १८ में—इन्दु

सामान्यत रमोंको दो विभागोंमें विभक्त क्रिया जा सकती है—रुक्ष किंवा दौर्वल्यजनक रस अर्थात्—तिक्त कपाय और कटु, तथा—अरुक्ष या स्निग्ध किंवा बलकारक अर्थात्—अम्ल, लवण और मधुर रस ।

आदान काल (उत्तरायण) अर्थात् शिशिर, वसन्त और ग्रीष्म ऋतुमें सूर्य तथा तीव्ररुक्ष वायुपुं स्थावर-जङ्गम सृष्टिके स्नेहांशका शोषण करते हैं तथा उद्भिज्ज सृष्टिमें रुक्षता उत्पन्न करके तीनों ऋतुओंमें क्रमशः तिक्त, कपाय और कटु रसको विशेषतः उत्पन्न करते हैं । स्नेहांशके शोषण और रुक्ष रसोंके सेवनके कारण इन ऋतुओंमें प्राणियोंका बल उत्तरोत्तर न्यून होता है ।

इसके विपरीत विसर्गकाल (दक्षिणायन) अर्थात् वर्षा, शरद और हेमन्त ऋतुमें चन्द्रका बल विशेष तथा सूर्यका प्रताप क्षीण होनेके कारण उद्भिज्ज-सृष्टिमें क्रमशः स्निग्ध रस अर्थात् अम्ल, लवण और मधुर विशेषतया उत्पन्न होते हैं । चन्द्रके पोषक स्वभाव और स्निग्ध रसोंके कारण इन ऋतुओंमें प्राणियोंका बल उत्तरोत्तर वृद्धिको प्राप्त होता है ।

उक्त प्रकारसे प्रत्येक ऋतुमें एक-एक रस प्रधानतया, उत्पन्न होनेका कारण यह है कि, उम-उस ऋतुमें, ऋतु-स्वभाववश उस-उस भूतका आविर्भाव होनेके कारण उस भूतसे उत्पन्न रसकी ही उत्पत्ति विशेषरूपसे होनी है । यथा, शिशिरमें वायु और आकाशकी अधिकताके कारण तिक्त रसकी उत्पत्ति होती है, इत्यादि ।

अन्य ऋतुओंमें विशिष्टकारणवश असामान्य भूतोंका आविर्भाव हो जाय तो अपवाद रूपमें उन भूतोंकी अधिकतासे होनेवाले रस उत्पन्न होते हैं ।

गन्ना, गेहूँ, मिर्च आदि खाद्य द्रव्यों तथा धान्योंकी फसलोंकी ऋतुओंका पर्यालोचन करके देखना चाहिये कि, पूर्वाचार्योंका यह सिद्धान्त कहीं तक सत्य है कि तत्-तत् ऋतुमें तत्-तत् रस अर्थात् तत्-तत् रसवाले द्रव्योंकी उत्पत्ति होती है । इसी प्रकार औषध द्रव्योंकी भी परीक्षा

१—इन सूत्रोंका यहाँ प्रायोगिक आशयमात्र लिया है । विस्तार स्वसृष्टिके ग्रन्थोंमें देखना चाहिये ।

करके देखना चाहिये कि मधुर अर्थात् शर्करा, 'ग्लुकोसाइड' आदिमें युक्त द्रव्य, तथा अम्ल, तिक्त आदि द्रव्योंकी पुष्टि किस ऋतुमें होती है—अर्थात् उनका नामक^२ अंग किस ऋतुमें अधिकतम होता है ।

द्रव्य एकरसात्मक नहीं—

भूतसमवायसंभवान्नैकरसं द्रव्यम् ॥

ब० न० सू० १७

तस्मान्नैकरसं द्रव्यं भूतसंघातसंभवात् ॥

अ० ह० सू० १३

द्रव्योंकी पाञ्चभौतिक रचनाके प्रकरणमें हम जान चुके हैं कि, सृष्टिका प्रत्येक द्रव्य पाँचों महाभूतोंके समवायसे बनता है, तथापि जिस द्रव्यमें जिस महाभूतका आधिपत्य होता है, उस भूतके नामपर उस द्रव्यको पार्थिव आदि नाम दिने जाते हैं । इसी प्रकार रस भी पाँच महाभूतोंके समवायसे बनते हैं, अर्थात् प्रत्येक रस पाञ्चभौतिक है । तथापि, उनकी रचनामें जो दो-दो भूत प्रगणतया भाग लेते हैं, उन्हींका ऊपर लिखे अनुसार आचार्योंने निर्देश किया है^३ । एव, द्रव्यमें तन-चव भूतके आधिक्यके कारण जो रस व्यक्त (स्पष्ट) होता है, उसे रस कहते हैं । शेष अन्य और अन्यत्र रसको 'अनुरस' कहा जाता है^४ ।

रसोंका शरीरपर प्रभाव—

शरीरके प्रधान अङ्गभूत दोषोंकी पाञ्चभौतिक रचनाका उल्लेख ऊपर कर आये हैं । शरीरके धारक आहारौषध द्रव्योंकी क्रिया मुख्यतया रसोंके कारण होती है, किन्तु गुण, विपाकादि अन्य धर्मोंके होते हुए भी प्रायशः रसोंके द्वारा ही उनका भी ज्ञान हो जाता है । इस प्रकार द्रव्योंके प्रधान धर्मरूप इन रसोंकी भी पाञ्चभौतिक रचनाका उल्लेख ऊपर किया गया है । दोषों और रसोंकी भौतिक रचनाके निर्देशकाप्रयोजन यह है कि, स्वस्थ पुरुषके स्वास्थ्य-संरक्षण और रोग पुरुषके रोगार्पणनयनके कार्यमें यह सूत्र सदा स्मरण रखना चाहिये कि—

१—Glucoside

२—क्रियाशील-Active— एक्टिव ।

३—हेमाद्रिने यहाँ 'रस' शब्दका अर्थ 'धर्म' (गुण-कर्म) करके श्लोकका अर्थ किया है कि पाँचों भूतोंसे बने होनेके कारण प्रत्येक द्रव्यमें पाँचों भूतोंके गुण-धर्म आते हैं—“तस्मात् सर्वभूतार-व्यवत् सर्वमपि द्रव्यं नैकरसं अनेकरम् सर्वधर्ममित्यर्थ” । रसशब्दोऽत्र धर्ममात्रलक्षणः ।” यह अर्थ भी अग्राह्य नहीं है ।

४—देखिये— व्यक्त शुष्कस्य चादौ च रसो द्रव्यस्य लक्ष्यते ।

विपर्ययेणानुरस × × × ॥ च० सू० २६।२८

शुष्कस्य चेति चकारादाद्रस्य, आदौ चेति चकारादन्ते च । तेन शुष्कस्य वाऽऽद्रस्य वा प्रथम जिह्वा सवन्धे वाऽऽस्वादान्ते वा यो व्यक्तत्वेन मधुरोऽयमम्लोऽयमित्यादिना विकल्पेन गृह्यते च व्यक्त । यस्तूक्तावस्थाचतुष्टयेऽपि व्यक्तो नोपलभ्यते, किं तर्हि अव्यपदेश्यतया छायामात्रेण कार्यदर्शनेन वा मीयते सोऽनुरस इति वाक्यार्थः ॥

—चक्रपाणि

× × × तत्र व्यक्तो रसः स्पष्टः ।

अव्यक्तोऽनुरस किंचिदन्ते व्यक्तोऽपि चेष्यते ॥ अ० ह० सू० १।३

× × × हीनार्थोऽत्रानुशब्दः, अथो रस इत्यर्थः × × × ॥

—हेमाद्रि

हेमाद्रिने यहाँ रस शब्दका अर्थ धर्म करके द्रव्योंके व्यक्त और अव्यक्त दो प्रकारके धर्म बताये हैं ।

त एते रसाः स्वयोनिवर्धना अन्ययोनिप्रशमनाश्च ॥

सु० सू० ४२।७

स्वयोनिवर्धना इति येष्य कारणेभ्यो मधुरादयो रसा उत्पद्यन्ते तानि वर्धयन्तीत्यर्थः ॥

—डङ्कन

जो रस जिन भूतोंसे उत्पन्न होता है, उन्हीं भूतोंमें शरीरान्तर्गत जिस दोष, धातु, उपधातु या मलज्जी उत्पत्ति होती है, उस रससे उन्ही दोष, धातु आदिकी वृद्धि होती है। इसके विपरीत अन्य भूतोंसे उत्पन्न दोष आदिका उस रसके सेवनसे ह्रास होता है।

शरीरावयवोंमें दोषोंके प्रधान होनेसे उनके कोपक-शामक रसोंको जान रखना चाहिये। प्रत्येक दोषके कोपक-शामक रस निम्नोक्त हैं।

दोषोंके कोपक-शामक रस—

तत्र दोषमेकैकं त्रयस्त्रयो रसा जनयन्ति, त्रयस्त्रयश्चोपशमयन्ति। तद्यथा-कटुतिक्त-कपाया वातं जनयन्ति, मधुराम्ललवणास्त्वेनं शमयन्ति। कट्वम्ललवणाः पित्तं जनयन्ति, मधुरतिक्तकपायास्त्वेनंशमयन्ति। मधुराम्ललवणाः श्लेष्माण जनयन्ति। कटुतिक्तकपाया-स्त्वेनं शमयन्ति ॥

च० वि० १।६

अनेन च रसकर्मोपदेशेन दोषाणामपि तत्तद्रसोत्पाद्यत्व तथा तत्तद्रसोपशमनीयत्वमुक्तं भवति। कटुतिक्तकपाया वातं जनयन्तीति असति परिपन्थिनीति ज्ञेयं, तेनार्कागुरुगुडूच्यादीनां तिक्तानामपि वानाजनकत्वे न दोषः। तत्र ह्युष्णवीर्यता परिपन्थिनी विद्यते, तेन न ते वातं जनयन्तीत्याद्यनुसरणीयम् एवमिति पदेन यत्र कट्वादिजो वायुस्तमेव मधुरादयः सर्वात्मवैपरीत्याद् विशेषेण शमयन्तीति दर्शयति, जागरणादिजे हि वायौ जागरणादि विपरीता स्वप्नादय एव विशेषेण पथ्याः। एव पित्तश्लेष्मणोरपि एनदेनशब्दयोस्तात्पर्यं दर्शयति ॥

—चक्रपाणि

स्वाद्वम्ललवणा वायुं कषायस्वादुतिक्तकाः।

जयन्ति पित्तं, श्लेष्माणं कषायकटुतिक्तकाः ॥

कट्वम्ललवणाः पित्तं स्वाद्वम्ललवणाः कफम्।

कटुतिक्तकपायाश्च कोपयन्ति समीरणम् ॥

च० सू० १।६६

रसानामुपयुक्ततर कार्यमाह— स्वाद्वम्लेत्यादि। अत्र च वायोर्नीरसस्यापि रससहचरितस्त्रिधत्वादि-गुणैर्विपरीतैः प्रशमो ज्ञेयः। एव मधुररसस्यापि श्लेष्मणोऽम्ललवणाभ्यां स्त्रिधत्वाभिप्यन्दित्वादि-सहचरित गुणयोगादेव वृद्धिः। × × ×। रसकर्मोपदेशेनैव गुणवीर्यविपाकानामपि कर्मनिर्देशः कृत एव। यतो मधुरादिरसैर्नैव सर्वगुणान् वीर्यविपाकांश्च निर्देह्यति भद्रकाप्यीये (च० सू० २६ अध्याये) × × × ॥

—चक्रपाणि

तत्र मधुराम्ललवणा वातघ्नाः, मधुरतिक्तकषायाः पित्तघ्नाः, कटुतिक्तकषायाः श्लेष्मघ्नाः ॥

सु० सू० ४२।७

तीन-तीन रस एक-एक दोषको शान्त करते हैं, तथा तीन-तीन रस एक-एक दोषको प्रकुपित करते हैं। यथा, कटु, तिक्त और कषाय रस समान योनि (समान मूल कारण) वाले होनेसे वायुको प्रकुपित करते हैं, तथा, मधुर, अम्ल और लवण विपरीत योनिवाले होनेसे उसे शान्त करते हैं। इसी प्रकार, मधुर, अम्ल और लवण रस कफको कुपित करते हैं तथा कटु, तिक्त और कषाय उसे शान्त

करते हैं। एव, कटु, अम्ल और लवण रस पित्तको प्रकृषित करते हैं तथा मधुर, तिक्त और कषाय रस उमे शान्त करते हैं।

इस विषयमें यह विवेक जानना चाहिये कि, तत्-तत् रसके द्वारा तत्-तत् दोषका प्रकोप या प्रशमन तभी होता है, जत्र वीर्य आदि विरोधी न हो। वीर्य आदि विपरीत हों, तो रस उल्लिखित कार्य नहीं करते। यथा, अर्क (आक), अगुरु और गुडूची तिक्त होते हुए भी वातको कृषित नहीं करते; प्रत्युत अपने उष्ण वीर्यके कारण उमे शान्त ही करते हैं।

अपर च, दोषोंका प्रकोप यदि प्रकोपक रसोंके सेवनसे हुआ हो, तभी विरोधी रस उसे शान्त करते हैं। दोषका कोप अन्य कारणसे हुआ हो तो शामक रसों द्वारा उस दोषका प्रशमन वैसा नहीं होता। उस अवस्थामें तो प्रकोप-विपरीत उपचारसे ही उस दोषका शमन होता है। यथा, वातका प्रकोप यदि जागरण आदि कारणोंसे हुआ हो तो मधुर, अम्ल, लवण रसोंके सेवनसे वैसा लाभ नहीं होता, जितना लाभ जागरणादि विपरीत निद्रा-सेवन इत्यादि उपचारोंसे होता है।

अमुक-अमुक रससे अमुक-अमुक दोषकी वृद्धि या प्रकोपका कारण रस और दोषके जगक महाभूत समान होना या विपरीत होना है। इसी वातको सरलताके लिए यो भी कह सकते हैं कि दोषमें जो गुण होते हैं, शामक रसके गुण उनके विपरीत होते हैं। शामक रसका निरन्तर सेवन करनेसे विरोधी गुणोंकी अधिकता हो जाती है, जिससे दोषके गुणोंका क्षय होकर वह शान्त होता है। इसके विपरीत, प्रकोपक रसके गुण दोषके गुणोंके सङ्ग होते हैं। उसका निरन्तर सेवन करनेसे समान गुणोंकी अधिकता होकर स्वभावतः उस दोषकी वृद्धि (प्रकोप) होती है।

१—रसोंसे दोषोंके कोप और प्रशमनकी व्याख्या—केचिदाहुः—अग्नीषोमीयत्वाजगतो रसा द्विविधा—सौम्या आग्नेयाश्च। मधुरनित्तकषयाया सौम्या, कट्वम्ललवणा आग्नेया। तत्र मधुराम्ल-लवणा स्निग्धा गुरवश्च, कटुनित्तकषयाया रक्षा लघवश्च, सौम्या शीता, आग्नेया उष्णा। तत्र शैत्यरौक्ष्यलाघववैशद्यवैष्टम्भ्यगुणलक्षणो वायुः, तस्य समानयोनि कषायो रसः। सोऽस्य गत्याच्छैत्यं वर्धयति रौक्ष्याद्दौक्ष्यं, लाघवाद्लाघव, वैशद्याद् वैशद्य, वैष्टम्भ्याद् वैष्टम्भ्यमिति। औष्ण्यतंक्ष्यरौक्ष्यलाघववैशद्यगुण-लक्षण पित्त, तस्य समानयोनिः कटुको रसः। सोऽस्य औष्ण्यादौष्ण्यं वर्धयति, तैक्ष्ण्यात् तैक्ष्ण्यं, रौक्ष्याद् रौक्ष्यं लाघवाद्लाघव, वैशद्याद् वैशद्यमिति। माधुर्यस्नेह गौरवशैत्यपैच्छित्यगुणलक्षण श्लेष्मा, तस्य समानयोनिर्मधुरो रसः। सोऽस्य माधुर्यान्माधुर्यं वर्धयति, स्नेहात् स्नेह, गौरवाद् गौरव, शैत्याच्छैत्यं, पैच्छिन्यात् पैच्छित्यमिति। तस्य पुनरन्ययोनिः कटुको रसः, सश्लेष्मणः प्रत्यनीकत्वात् कटुकत्वान्माधुर्यम-भिभवति, रौक्ष्यात् स्नेहं, लाघवाद् गौरवम्, औष्ण्याच्छैत्यं, वैशद्यात् पैच्छित्यमिति। तदेतन्निदर्शनमात्र-मुक्तं भवति ॥ सु० सु० ४२।५-८

अग्नीषोमीयत्वादिनि-अग्निश्च सोमश्च योनिर्जगत इत्यर्थः। सौम्याश्चग्नेयाश्चेति चकारद्वयात् स्नेहश्चगुरुत्वलघुत्वैरपि द्वैविध्यं सूचयति ॥ —डह्लन

—पाद्मभौतिक होते हुए भी जगत् अर्थात् स्थावर-जङ्गम द्रव्योंमें अग्नि और सोम (जल) के गुण ही मुख्यतया देखे जाते हैं—किसीमें अग्निके और किसीमें सोमके। अतः द्रव्योंको अग्नीषोमात्मक कहा जा सकता है। द्रव्योंके समान रस भी पाद्मभौतिक होते हुए भी इसी न्यायसे 'आग्नेय' और 'सौम्य' दो विभागोंमें विभक्त किये जा सकते हैं। मधुर, तिक्त और कषाय रस सौम्य हैं, तथा कटु, अम्ल और लवण आग्नेय। इतर गुणोंकी दृष्टिसे भी उन्हें दो विभागोंमें विभक्त कर सकते हैं। यथा, मधुर, अम्ल, लवण रस स्निग्ध तथा गुह्र हैं और कटु, तिक्त, कषाय रस रक्ष और लघु। एव सौम्य अर्थात् मधुर, तिक्त और कषाय रस शीत हैं तथा आग्नेय अथवा कटु, अम्ल और लवण रस उष्ण हैं।

रोगमात्रकी त्रिदोषजता—

नैकदोषास्ततो रोगाः × × × ॥

अ० ह० मृ० १।३

यत् स्वर्गं द्रव्यसनेः फलम्, तत् तन्मात्र कारणात् एक दोषा रोगा ज्वरादयो न भवन्ति, अपि त्वनैकदोषा, त्रिदोषा इत्यर्थः । अत्रापि 'व्यपदेशस्तु भूयसा' इत्यध्याहार्यम् । तत्र त्रिदोषात्मकेऽपि ज्वरं वातार्शिकं वातज्वर, एव पित्तज्वर ग्लेष्मज्वर इत्येव रूपो व्यपदेश उपपन्नः । × × × ॥

—अरूणदत्त

तुल्यगुणत्वप्रसंगात् सर्वेषां रोगाणां सर्वदोषजत्वमाह—नैकदोषा इत्यादि । रोगा नैकदोषा-सर्वेऽपि रोगा सर्वदोषोऽन्वा । कुन ? तत्र एव हेतो रोगाणामपि भूतसघातसभवात् । भूतसघातस

समान योनि (मूलकारण महाभूत) वाले रसने समान दोषकी वृद्धि होती है । यथा, शैत्य, रौक्ष्य, लाघव, विशदता तथा विष्टम्ब ये वायुके गुण हैं । तुल्य योनि होनेसे कफाय रसमें भी यही गुण होते हैं । उसका सेवन करनेसे उसके शैत्यमे वायुका शैत्य बढ़ता है, रौक्ष्यसे रौक्ष्य, लाघवसे लाघव, विशदतासे विशदता और विष्टम्बसे विष्टम्ब । इस प्रकार गुणवृद्धि होनेसे कफाय रससे वायुकी वृद्धि होती है ।

उष्णता, तीक्ष्णता, रौक्ष्य, लाघव और वैशद्य ये पित्तके गुण हैं । कटु रस उसका तुल्य योनि होनेसे इन्हीं गुणोंवाला होता है । वह अपनी उष्णतासे पित्तकी उष्णताको बढ़ाता है, तीक्ष्णतासे तीक्ष्णताको, रूक्षतासे रूक्षताको, लघुतासे लघुताको तथा विशदतासे विशदताको बढ़ाता है । इस प्रकार कटु रसके सेवनसे पित्तके गुणोंकी वृद्धि होनेसे उसका प्रकोप होता है ।

माधुर्य, रतेह (स्निग्धता), गौरव, शैत्य और पिच्छिलता ये कफके गुण हैं । मधुर रस उसका समान योनि है । उसका सेवन करनेसे उसके माधुर्यसे कफके माधुर्यकी वृद्धि होती है, स्नेहसे स्नेहकी, गौरवसे गौरवकी, शैत्यसे शैत्यकी और पिच्छिल्यसे पिच्छिल्यकी । इस प्रकार मधुर रसके सेवनसे कफके गुणोंकी वृद्धि होनेसे परिणामतया उसका प्रकोप होता है ।

इसके विपरीत जो रस जिस दोषसे भिन्न योनिवाला होता है, उसके सेवनसे उस दोषके गुणोंका क्रमशः क्षय (न्यूनता) होकर परिणाममें उसका शमन होता है । यथा, कटु रस कफसे भिन्न योनिवाला है, अतः उसका विरोधी है—विरुद्ध गुणवाला होनेसे कफके गुणोंको क्षीण करता है । अपनी कटुतासे कटु रस कफके माधुर्यको क्षीण करता है, रूक्षतासे स्नेहको, लघुतासे गुह्यताको, उष्णतासे शैत्यको तथा विशदतासे पिच्छिलताको क्षीण करता है । इस प्रकार कटु रसके सेवनसे क्रमशः कफके गुणोंका क्षय होकर परिणाममें उसका शमन होता है ।

अन्य रसोंसे अन्य दोषोंकी वृद्धि और शान्तिका स्वरूप भी इसी प्रकार समझना चाहिये ।

च० वि० १।१४ में वातके सर्वोत्तम शामक तैल, कफके सर्वोत्तम शामक मधु तथा पित्तके सर्वोत्तम शामक घृतको क्रियाकी भी इसी प्रकार उरपत्ति बताई है । उसे भी इस प्रकारमें स्मरण किया जा सकता है । आगे तत्तत् दोषके अधिकारमें इस सदर्मका उल्लेख करेंगे ।

रसोंके दो विभाग—विदाही और अविदाही—रस वैशेषिक सूत्र (अ० ४४) के भाष्यमें रसोंके विदाही और अविदाही दो विभाग करके, कटु, अम्ल और लवणको, विदाही तथा, मूर्च्छाजनक और मधुर, तिक्त और कफायको अविदाही और मूर्च्छा शामक कहा है । देखिये—

कट्वम्ललवणा वैश्वविदाहिन इति स्मृताः ।

खाद्युत्तिक्तकफाया स्युर्विदाह-रहिता रसाः ॥

विदाहिनो रसा मूर्च्छा जनयन्तीति निश्चिनाः ।

अविदाहिनस्तच्छमनाः कीर्तिता भिषगुत्तमैः ॥

तु त्रिषु दोषेषु विभक्तत्वात् । यथोक्त सग्रहे—“वाय्वाकाश-धातुभ्यां वायु , आग्नेय पित्तम्, अन्न
पृथिवीभ्यां श्लेष्मा” (अ० स० सू० २०) इति । भूतसघात विना न दोषसघात, त विना न
रोगोत्पत्ति, अन्. सर्वे रोगास्त्रिदोषजा X X X ॥

—हेमाद्रि

सर्वोपायैश्च सर्वजत्वम्, उत्कर्षतन्त्र्यक दोषजत्वम् । उक्तमेव तदम्कृत—

द्रव्यमेकरसं नास्ति न रोगोऽप्येकदोषजः ।

योऽधिकस्तेन निर्देशः क्रियते रसदोषयोः ॥

सु० नि० २।१० पर—रामदास

प्रत्येक द्रव्य और प्रत्येक रस पञ्चभूतात्मक होता है, परन्तु जिस द्रव्य या जिस रसमें त्रिल
भूतका आधिपत्य होता है, उसीके नामपर उसे पार्थिव आदि नाम दिये जाते हैं । इसी प्रकार प्रत्येक
रोग भी त्रिदोषात्मक (त्रिदोषज) होता है । तथापि, जिस रोगमें जिस दोषके लक्षण प्राधान्यसे
लक्षित हों उसके नामपर उसे वातिक आदि त्रिदोषण दिये जाते हैं ।

आशय यह है कि—प्रत्येक द्रव्य और प्रत्येक रसमें पांचो महाभूतोंकी विद्यमानता होती है ।
अन्. उसके सेवनसे यद्यपि प्राणतया विद्यमान महाभूत तथा तज्जनित दोषकी वृद्धि होती है, तथापि
अल्पमात्रामें विद्यमान अन्य दोषोंकी भी यत्किञ्चित् वृद्धि होती ही है । इस प्रकार रोगोत्पत्तिमें
कारणभूत प्रधान दोष एक होते हुए भी अन्य दोष भी अनुबद्ध होते ही हैं । तथापि, जैसा कि ऊपर
कह आये हैं, रोगका नाम निर्देश प्रधान दोषके नामपर ही होता है ।

संयुक्त दोषोंकी विशेष संज्ञा—

यद्यथा प्रकुपित, क्षीण अथवा आगं कही जानेवाली प्रकृतियोंके आरम्भक (जनक) प्रधान दोष
दो या तीनों होते हैं । जब दो दोष मिलकर रोगोत्पत्ति या प्रकृतिका निर्माण करते हैं तो उन्हें
'समष्ट' कहते हैं तथा उनके संयोग को 'समर्ग' कहा जाता है । जब तीनों दोष मिलकर रोग
अथवा प्रकृतिके उत्पादनमें कारण होते हैं तो उन्हें 'सनिपतित' कहते हैं तथा उनके संयोगको 'सनिपात'
कहा जाता है ।

रसोंके विषयमें अन्य ज्ञातव्य 'द्रव्य गुण विज्ञान' के ग्रन्थोंमें देखना चाहिये । पहले कहे
अनुसार आहार-द्रव्य रसप्रधान होनेसे रस क्रिया शरीरके विशेष विषय है । आगं प्रत्येक रसके
सम्यक् उपयोगमें होनेवाले गुण-कर्म तथा अतियोगसे होनेवाली विक्रियाओंका निर्देश किया जाता है ।

विदाहीका लक्षण—

द्रव्यस्वभावाद्य गौरवाद्वा चिरेण पाकं जठराग्नियोगात् ।

पित्तप्रकोपं विदहत् करोति तदन्नपानं कथितं विदाहि ॥

सु० सू० ४५।१५८ पर उल्लेखित वृत्त तन्त्रान्तरीय वचन

विदाहि द्रव्यमुद्धारमम्लं कुर्यात् तथा तृषाम् ।

हृदि दाहं च जनयेत् पाकं गच्छति तच्चिरात् ॥

अर्थात्—जो अन्नपान अपने स्वभावसे अथवा गुरुताके कारण देरसे पचे, पचना हुआ विदाह
(अम्ल पाक) को प्राप्त हो, अम्लोद्धार, तृषा तथा हृदयमें दाह (Heart burn—हार्ट बर्न) आदि पित्तप्रकोप
के लक्षणोंको उत्पन्न करे उसे विदाही कहते हैं ।

हृत्वा अध्याय

अथातो रसकार्यविज्ञानीयं द्वितीयमध्यायं व्याख्यास्यामः । इति ह स्माहुरात्रेयादयो महर्षयः ॥

मधुर रसके गुण-कर्म—

मधुरो रसः शरीरसात्म्याद्रसरुधिरमासमेदोऽस्थिमज्जौजःशुक्राभिवर्धन आयुष्यः षडिन्द्रियप्रसादनो बलवर्णकरः पित्त विपमास्तत्रस्तृष्णा दाहप्रशमनस्त्वच्यः केश्यः कण्ठ्यो बल्यः प्रीणनो जीवनस्तर्पणो वृंहणः स्थैर्यकरः क्षीणक्षतसंधानकरो घ्राणमुखकण्ठौष्ठजिह्वा-ग्रह्लादनो दाहमूर्च्छाप्रशमनः पट्पदपिपीलिकानामिष्टतमः स्निग्धः शीतो गुरुश्च ॥

च० सू० २६।४३

X X जीवन अभिघातादिमूर्च्छितस्य जीवन । आयुष्यआयु प्रकर्षकारित्वेन । क्षीणस्य मधानकरो धातुपोषणत्वेन , किंवा क्षीणगचासौ क्षतगंचति, तेन क्षीणक्षतस्य उर क्षत सदधाति । पट्पदाग्रभीष्टत्वगुणकथन प्रमेहपूर्वरूपादिज्ञानोपयुक्तम् । यदुक्त—“मूत्रेऽभिधावन्ति पिपीलिकाञ्च (च० चि० ६।१४)” इति तथा रिष्टे वक्ष्यति—“यस्मिन् गृध्नन्ति मक्षिका ” (च० इ० ५।१६) इति । अनेन च मधुरत्वं ज्ञायते ॥

—चक्रपाणि

मधुरो रसो रसरक्तमासमेदोऽस्थिमज्जौजः शुक्रस्तन्यवर्धनश्चक्षुष्यः केश्यो वर्ण्यो बलकृत् संधानः शोणितरसप्रसादनो बालवृद्धक्षतक्षीणहितः षट्पदपिपीलिकानामिष्टतम-स्तृष्णामूर्च्छादाहप्रशमनः षडिन्द्रियप्रसादनः कृमिकफकरश्चेति ॥

सु० सू० ४२।१०

मधुर रस जन्मसे ही शरीरके लिये सात्म्य^१ (अनुकूल, आरोग्यकर) होनेसे मधुर रस

१—‘सात्म्य’ पदार्थका लक्षण—आयुर्वेदमतानुसार दशविध रोग-परीक्षामें सात्म्य भी एक है । सक्षेपमें इसका लक्षण तथा सात्म्यके ज्ञानसे चिकित्सामें सहायता कैसे होती है, इसका निर्देश करते हैं । - सात्म्यानि तु देशकालजात्यतुरोगव्यायामोदकदिवास्वप्नप्रभृतीनि प्रकृतिविरुद्धान्यपि यान्यबाधकराणि भवन्ति ॥

यो रस कल्पते यस्य सुखायैव निषेवित ।
व्यायामजानमन्यद्वा तत् सात्म्यमिति निर्दिशेत् ॥

सु० सू० ३५।३९-४०

X X सात्म्य नाम सुख यत्करोति तदुच्यते । तत्र देशमात्म्यं यथा—देशो हि द्विविध-भूमि आतुरशरीर च । तत्रातुरशरीरसात्म्यं द्विविधं—समुदायस्यैकम्, अन्यदवयवस्य । तत्र समुदायस्य यथा—मधुरो रस सर्वधातुवर्धन , अवयव सात्म्यं यथा—चक्षुष्यकेद्यकण्ठ्यादि द्रव्यम् । भूमिसात्म्य-मपि समुदायकदेशमेदेन द्विविधम्, तत्र समुदायस्य यथा—जाङ्गलदेशे यौ आहाराचारौ तौ आनूपे त्रिपरीतो । देशावयवानामपि यथा—बाह्यीकपल्लवचीनादीना माषगोधूममाध्वीकादिभि सात्म्यम् । जानिसात्म्यं यथा—मनुष्यजाते सात्म्यं जाल्यादय, मृगपक्षिजातीनां च तृणपतङ्गादीनि । ऋतुसात्म्यं यथा—ऋतुभिहितमन्नपानादि । रोगसात्म्यं यथा—गुल्मिना क्षीरम्, उदावर्तिना घृतम्, प्रमेहिणा क्षौद्रमित्यादि । व्यायामस्त्रिविधः—क्रायवाष्मनोव्यापारभेदात् । उदकग्रहणमाहारोपलक्षणम्, तेन चतुर्विधोऽप्याहार-

अर्थात् मधुररसयुक्त द्रव्य रस, हृदिर, मांस, मेद, अस्थि, मज्जा, ओज, शुक्र और स्तन्यकी वृद्धि करने आयुष्य (आयुको स्थिर और दीर्घ बनानेवाला), अन्त करण तथा ज्ञानेन्द्रियोक्तो निर्मल (अतएव विषयग्रहणरूप अपने कर्ममें विशेष पटु बनानेवाला), बल्य, वार्य (शरीरके वर्ण और कान्तिको सधारनेवाला), चक्षुष्य (दर्शनशक्तिको बढ़ानेवाला), केच (केशोके लिए हितकर),

सगृहीत । दिवास्वप्नप्रभृतीनीति प्रभृतिप्रज्ञाजागरणादीना ग्रहणम् । रसोदक ग्रहणात् रसनेन्द्रियग्राह्य दुग्धदधिवृत्तसलिलाद्यन्नपानं गृह्यते । प्रकृतिविरुद्धान्यपीति स्वभावेन विरुद्धानीत्यर्थः , अन्ये तु प्रकृति स्वभावतो वानादिभेदेन भिन्नेत्याचक्षते । तदेव सात्म्य विन्तरोक्तमाहाराचारभेदेन द्विभेदं सक्रिय्य श्लोकेन दर्शयन्नाह—यो रस इत्यादि । कल्पते भवति । सुखायैव निषेवितं मुखकारणमेव सेवितं सन्नित्यर्थः ।
—दह्लन

तत्र सात्म्य नाम यदुपशेते सुखं करोतीत्यर्थः, । उक्तं हि चरके—“सात्म्यार्थो ह्युपशयार्थः” (च वि० ११२०) इति । तथा ‘यो रस कल्पते यस्य सुखित्वाय निषेवितं’ इत्यनन्तरमेवोक्तम् । सुखं चेद्दारोग्यम् । यदुक्तं—‘सुखमज्जरुमारोग्यम्’ (च० सू० ११४) इति । तच्चारोग्यरूपं सुखं स्वस्थेऽनागताबाधप्रतिषेधेन तथा व्याधिते व्याध्यपनयनेन सात्म्येन क्रियते । यदपि च “यत्प्रयाति सहात्मनाम्” इति सात्म्य लक्षणं तदत्येवभूतार्थमेव, येनात्मरूपताऽप्यविकारतयैव वक्तव्या । तच्च सात्म्यं सज्ञेयं पञ्चप्रकारम्—देशसात्म्यं, जानिसात्म्यं, ऋतुसात्म्यं, रोगसात्म्यं, ओकसात्म्यं चेति । तत्र देश-सात्म्यादीनि चत्वारि चरकोक्तान्येव, ओकसात्म्यानि “प्रकृतिविरुद्धान्यपि यान्यवाधकराणि” इत्यनेनोक्तानि । अत्र अभ्यासादवाधकराणीत्यर्थल्लभ्यते, विरुद्धान्यपि अभ्यासादेव परमवाधकराणि भवन्ति । X X ।
—चक्रपाणि

रसशब्देन भुज्यमानं सर्वद्रव्यं गृह्णाति ॥
सात्म्यं च (परीक्षेत) इति सात्म्यं नाम तद्यत् सानत्येनोपसेव्यमानमुपशेते ॥ च० वि० ८१११८
—चक्रपाणि
सात्म्यतश्चेति सात्म्यशब्देन ओकसात्म्यमुच्यते ॥
सात्म्यं नाम तद् यदात्मन्युपशेते, सात्म्यार्थो ह्युपशयार्थः ॥
सात्म्यं नामेति ओकसात्म्यं नामेत्यर्थः । ओकादिति अभ्यासात् । उपशयार्थं इति उपशयशब्दा-
—चक्रपाणि
भिधेय इत्यर्थः ।
च० शा० १११२०

असात्म्यमिति तद् विद्याद्यन्नं याति सहात्मनाम् ॥
X X सहेति मिलितं शरीरेण । आत्मनाम् अविच्छिन्नरूपता न याति । एतेन यदुपयुक्तं
—चक्रपाणि
प्राकृतरूपोपघानकं भवति, तदसात्म्यमिति ॥
उपशयः पुनर्हेतुव्याधिविपरीतानां विपरीतार्थकारिणा चोपशयविहारविहाराणामुपयोगं सुखानुबन्धं ॥
च० नि० १११०

सक्षेपमें, इन शब्दोंका अर्थ यह है कि, जो अन्न-पान, औषध, विहार (शारीरिक-मानसिक-वाचिक चेष्टा), देश, काल (ऋतु आदि) अथवा अन्य कोई पदार्थ जन्मसे किवा अभ्याससे, सम्पूर्ण शरीर अथवा उसके किसी भी अवयवको, स्वस्थावस्थामें किवा रोग होनेपर, परिणाममें सुख देनेवाला हो उसे ‘सात्म्य’ या ‘उपशय’ कहते हैं । स्वस्थावस्थामें सात्म्य पदार्थोंके सेवनसे स्वास्थ्य स्थिर रहता है तथा अस्वस्थावस्थामें रोगापनयन होता है । इसमें विपरीत पदार्थोंको, जिनका सेवन परिणाममें अनारोग्यकर हो, असात्म्य किवा अनुपशय कहते हैं । सात्म्यासात्म्यके लक्षणमें ‘परिणाम’ में शब्दके प्रयोगका अभिप्राय यह है कि कई पदार्थ, जैसे ज्वरमें शीत जल, तत्काल तो सुखद होते हैं, परन्तु उनका परिणाम आरोग्यनाश होता है ।

सात्म्यासात्म्यसे रोग-परीक्षा—निदानके ग्रन्थोंमें अस्वस्थावस्थामें सुखकर (आरोग्यकर)

त्वच्य (त्वचाके लिए क्लिबकर), काष्ठ्य (काष्ठको सुधारनेवाला), प्रीणन^१ (शरीर और मनमें वृद्धि-व्यन्तोष-उत्पन्न करदेवाला), जीवन (आघातानिमे मर्च्छित पुरुषको जीवन देनेवाला—मूर्च्छाहर), तर्पण (वृद्धि करनेवाला, तथा शरीरमें तरावट-स्नेहन-करनेवाला)^२, वृहण (सर्वाङ्ग तथा एकाङ्गको

पदार्थोंके दृष्टान्त विस्तारसे दिये हैं । जिज्ञासुओंको उन्हें वहीं देखना चाहिये । रोग-परीक्षाके पाँच उपायों (पञ्चनिदान) में उपजयानुपजय एक है । —गूट लिङ्ग व्याधिसुपजयानुपजयान्या परीक्षित (च० वि० ४८) —लक्षण देखकर रोगका यथार्थ निर्णय न हो तो परीक्षाके रूपमें जिस अज्ञपान आदिके देनेसे रोगके लक्षणोंमें वृद्धि हो वह असात्म्य (अनुपजय) तथा जिसके सेवनसे लक्षण शान्त हों वह सात्म्य (उपजय) होता है । यह देखकर रोगके निदान (कारण) तथा प्रकुपित दोषका सम्यक् निश्चय करना चाहिये । निदान यथार्थ होनेसे आगे चिकित्साका मार्ग प्रगस्त हो जाता है । अप्रेजीमें इस निदानको Tentative Diagnosis -टेण्टेटिव टायनोसिस कहते हैं । 'टेण्टेटिव' शब्दका अर्थ 'अक्सफर्ट डिक्शनरी' में यह दिया है—Done as an experiment or to feel the way अर्थात् परीक्षाके लिए या रास्ता टूँड निकालनेके लिए किया गया (निदान आदि) ।

सात्म्यासात्म्यसे रोगक्षमता (बल) तथा साध्यासाध्यताकी परीक्षा—रोगचिकित्सामें सात्म्यासात्म्यके ज्ञानसे यह भी विदित होता है रोगीकी क्षमता (बल—रोगप्रतीकार शक्ति) कितनी है तथा रोग साध्य या असाध्य कैसा है । देखिये—

तत्र ये घृतक्षीरतैलमासरससात्म्याः सर्वरससात्म्याश्च ते बलवन्तः क्लेशसहाश्रिरजीविनश्च भवन्ति । रक्षसात्म्या पुनरेकरससात्म्याश्च ये ते प्रायेणात्पत्रलाः । अत्पत्रलेगसहा अत्पायुप्रोऽप्यसाधनाश्च भवन्ति । व्यामिश्रसात्म्यास्तु ये ते मध्यबलाः सात्म्यनिमित्ततो भवन्ति ॥ च० वि० ८११८

अल्पसाधना इति अल्पभेषजा. X X ॥

—चक्रपाणि

जिन पुरुषोंको घी, दूध, तैल तथा मासरस तथा छहो रस सात्म्य हो—अर्थात् जो पुरुष इन द्रव्योंका तथा पटूसका (प्रचलित भापाका प्रयोग करें तो पौष्टिक पदार्थोंका) सदा सेवन करते हों वे बलवान् (रोगप्रतीकारशक्तिसम्पन्न), क्लेश अर्थात् शारीरिक मानसिक श्रमको सहन कर सकनेवाले तथा चिरायु होते हैं । इसके विपरीत जो सदा रक्ष द्रव्योंका सेवन करते हों अथवा एक ही रसका भोजन करें वे प्रायः अल्पबलवाले, अल्प क्लेश सहनशक्तिवाले, अल्पायु तथा अल्प साधनों (औषधों) वाले होते हैं । दोनों प्रकारके मध्यवर्ती सात्म्यवाले पुरुषोंका बल मध्य होता है ।

इस प्रसंगमें—सर्वरसाभ्यासो बलकराणाम्, एकरसाभ्यागो दौर्बल्यकराणाम्—अर्थात् सदा सर्व रसोंका सेवन सर्वोत्तम बलकारी तथा एक रसका सेवन सर्वाधिक दौर्बल्यजनक है (च० सू० २५४०) अथ च क्षीरघृताभ्यासो रसायनानाम् (च० सू० २५४०)—सदा घृत-दुग्धका सेवन सर्वोत्तम रसायन है—ये सूत्र स्मरणीय हैं । च० चि० १ । पा० ४३०-३५ में कहे आचार-रसायनमें "नित्य क्षीरघृताशिनम्"—सदा घृत-दुग्धका सेवन भी रसायनके एक अङ्गके रूपमें वर्णित है । नव्य मतसे इन द्रव्योंका महत्त्व आगे विदित होगा । तात्पर्य यह है कि, पुरुष नित्य घृतादिका तथा सर्वरसोंका सेवन करे तो अपने स्वस्थ और आयुको स्थिर रख सकता है । कारणवश वह बीमार भी पड़े तो उसके रोग बलवान् और दीर्घकालानुबन्धी नहीं होते । क्षमता (रोगप्रतिबन्धक शक्ति, Immunity-इम्युनिटी) के आधुनिकोक्त कारणोंके साथ तुलना करनेसे विदित होगा कि क्षमताके ऊपर कहे कारण कितने वैज्ञानिक हैं । नव्यमतानुसार क्षमताका निरूपण इसी ग्रन्थमें आगे किया है ।

१—प्रीणन वृद्धिकर

अ० स० सू० १८ में

—इन्दु

२—प्रसिद्ध अर्थ वृत्तिके अतिरिक्त 'तर्पण' शब्दका अर्थ तरावट (स्नेहन) भी होता है । 'तर्पक कफ' शब्दमें यह आशय विशेषतः व्यक्त है ।

पुष्ट करनेवाला), शरीरको दृढ़ करनेवाला, रक्त तथा रम्यको शुद्ध करनेवाला; उर क्षत आदि क्षतों तथा भ्रम अस्थिका सधानकर्ता; पित्त, विष, तृष्णा और वाहका शामक, वायुना नाश करनेवाला; बालकों, वृद्धों, कृशों और रोगादिसे क्षीण पुत्रोंके लिए (विशेष) हिनाबह, स्निग्ध, नीन और गुरु गुणवाला, नासिका, मुस, कण्ठ, ओष्ठ तथा जिह्वाको आनन्द देनेवाला, एव रससे तथा चोटियोंका अत्यन्त प्रिय होता है। अष्टाङ्ग सग्रहमें मृदु और अष्टाङ्ग हृदयमें रम्य आदि रम्य धातुओंको उत्तम बल देनेवाला ये मधुररसके विशेष गुण-कर्म लिये हैं।

आधुनिक मतसे, आहार द्रव्योंमें मधुर रसवाले द्रव्योंमें प्रथम स्मरणीय कार्बोहाइड्रेट है, इनमें भी विभिन्न शर्कराओं में मधुर रस विशेष व्यक्त होता है। श्रेय पिष्टनारों में माधुर्य जठराग्नि तथा धात्वप्रतियोग पाक होनेके अनन्तर व्यक्त होता है।

प्रोटीनों का भी नाइट्रोजन-रहित अथ कार्बोहाइड्रेट-सदृश ही होता है। अतः उनकी भी गणना मधुर द्रव्योंमें करना अदृष्ट ही है।

घृत तथा कई स्नेह मधुर होते हैं। स्नेहोंका अपना विशिष्ट कर्म होनेके अतिरिक्त जीवनीय ए, डी और ई के योनि (आश्रय द्रव्य) होनेके कारण भी महत्त्व है।

औषध द्रव्योंमें जिनका वीर्य अथवा क्रियाशील अशु ग्लुकोसाइट, मधुर रस स्नेह, निर्वास आदि हों उनकी गणना मधुर द्रव्योंमें करनी चाहिये।

आगे आधुनिक मतसे आहार-निरूपणके अधिकारमें कार्बोहाइड्रेट आदिके कार्योंको देखनेसे

१—मधुर रसके गुण-कर्मोंमें पिपीलिका-मक्षिकादिको प्रिय होनेका कथन चिकित्सोपयोगी होनेसे दिया है। यथा-इक्षुमेह, मधुमेह आदि मधुरमूत्र मेशोमे मूत्रपर पिपीलिकाएँ आना एक पूर्वरूप है। एवम्, प्रमेहोंमें स्नानानुलेपन करनेके पश्चात् भी पुरुषके शरीरपर मक्खियाँ बैठें तो यह एक अरिष्ट (निश्चित मरण-सूचक चिह्न) माना गया है। संपूर्ण पद्य यह है—स्नानानुलिप्तगात्रेऽपि यस्मिन् एध्नन्ति मक्षिकाः। स प्रमेहेण सस्पर्शं प्राप्य तेनैव हन्यते-च० इ० ५।१६। प्रमेहके बिना भी, शरीर-पर मक्खियाँ बैठें तो—मक्षिकोपसर्पणेन शरीरमाधुर्यम् (च० वि० ४।७)—शरीर माधुर्य (Glycaemia ग्लाइकीमिया—मधुमेह शब्दका अनुकरण करते हुए तथा अंग्रेजी सज्ञाका शब्दार्थ इष्टिमें रखते हुए शरीर-माधुर्यको 'मधुररस' नाम दिया जा सकता है) का अनुमान करना चाहिये।

२—Carbohydrate

३—Sugars—शुगरस ।

४—Starch—स्टार्च ।

५—Protein

६—vitamin (e)—वाइटेमिन या वाइटैमाइन। आयुर्वेदमें जीवनीय एक गणका नाम है। इसमें जीवक ऋषभक आदि दुर्लभ ओषधियाँ हैं (देखिये च० सू० ४।९) जीवद्रव्य, खाद्योज, प्रजीवनक आदि नवीन सज्ञाओंको अपेक्षा प्राचीन जीवनीय शब्दको ही वाइटेमिनके अर्थमें रूढ किया जा सकता है।

७—Active principle—एक्टिव प्रिंसिपल ।

८—Fat—फैट। अंग्रेजी फैट शब्द सय प्रकारके स्नेहोंके लिए तथा स्नेहोंके एक भेद (भेद, वसा या चर्बी) के लिए भी प्रयुक्त होता है। कई लेखक अमवश स्नेह-सामान्यके वाचक (जातिवाचक) फैट शब्दके अर्थमें वसा, चर्बी आदि शब्दोंका व्यवहार करते हैं। जातिवाचक फैटके अर्थमें स्नेह शब्दका आयुर्वेदमें प्रयोग होता है। देखिये—“सर्पिस्तैल वसा मज्जा स्नेहो दिष्टश्चतुर्विधः” (च० सू० १।८६), तथा, “सर्पिस्तैल वसा मज्जा सर्वस्नेहोत्तमा मता” (च० सू० १३।१३) इत्यादि।”

मधुर रस आहार द्रव्योंका महत्त्व निराद होगा। शेष, मधुर औषधन्त्र्योंके विषयमें विशेष ज्ञातव्य निघण्टु (द्रव्यगुणशास्त्र) के गन्धार्थ देखा जा सकता है^१।

मधुर रसके अतियोग^२ से हानि—

इतना गौरव होते हुए भी मधुर रसका अतियोग किंवा अन्य रसोंकी उपेक्षा करते हुए उसका अधिक सेवन हितावह नहीं है। सही बात इतर रसोंके विषयमें भी जाननी चाहिये।

स (मधुरो रसः) एवंगुणोऽप्येक एवात्यर्थमुपयुज्यमानः स्थौल्यं मार्दवमालस्यमति-
स्वप्नं गौरवमनन्नाभिलाषसन्नेद्रौर्दल्यमास्यकण्ठयोर्मांसाभिघृष्टिं श्वासकासप्रतिश्याया-
लसकशीतज्वरानाहास्यमाधुर्यं वमथुसंज्ञास्वरप्रणाशगलगण्डगण्डमालाश्लीपदगलशोफवस्ति-
धमनीगलोपलेपाक्ष्याजयाभिष्यन्दान् इत्येवंप्रभृतीन् कफजान् विकारानुपजनयति ॥

च० सू० २६।४३

अध्यामयेनेवाभिष्यन्दे लब्धे विशेषोपादानार्थं पुनर्वचनं, किंवा अभिष्यन्दो नासादिष्वपि ज्ञेय ॥
—चक्रपाणि

स (मधुरो रसः) एवंगुणोऽप्येक एवात्यर्थमासेव्यमानः कास श्वासालसकवमथु वदन-
साधुस्वरोपवात कृमिगलगण्डानापादयति, तथाऽर्जुदश्लीपद वस्ति गुदोपलेपाभिष्यन्द प्रभृती-
ञ्जनयति ॥

सु० सू० ४२।१०

मधुर रसके अतियोगसे समानयोनि (समान कारण द्रव्यों वाले) कफकी वृद्धि (तथा इतर द्रव्योंका क्षय) होकर तजन्व रोग होते हैं। यथा—स्थूलता, मृदुता, आलस्य, अतिनिद्रा, गौरव (शरीर तथा मन भारी-सा प्रतीत होना), अरुचि, मन्दाग्नि, मुख और कण्ठमें मांस की वृद्धि (टांसिल, एडिनायड आदिके रूपमें), श्वास, कास, प्रतिश्याय, मुख-माधुर्य (मुखका स्वाद मधुर होना), सुरालसता, गलशोफ^३ (गलेमें सूजन), स्वरभङ्ग, धमनियों (विभिन्न स्रोतों ?) तथा गलेमें उपलेप (क्लेद, मलसंचय, चिकनापन), अभिष्यन्द (नासिका, गल आदि में सूजन, जैसी

१—Materia Medica मैटोरिभा मेडीका, नवीन नाम—pharmacology फार्मैकोलॉजी।

२—मधुर रस द्रव्योंके उदाहरण च० वि० ८-१३८-१३९ में (आस्थापनोपयोगी मधुरस्कन्धके रूपमें) तथा सु० सू० ४२।११ में देखिये।

३—वाह्य या आभ्यन्तर सेवनके पदचात् द्रव्यो अथवा विहार (चेष्टा) का शरीरसे सम्बन्ध योग कहाता है। यह यथायोग्य हो तो 'समयोग' या 'सम्यक् योग' कहा जाता है, उचितसे अधिक हो तो 'अतियोग' (Excess—एक्सेस), सर्वथा न हो तो 'अयोग' एव न्यून होतो 'हीनयोग' कहाता है। अनियोग आदिका एक नाम 'मिथ्यायोग' है।

४—गल=Pharynx—फेरिक्स। गल शब्द प्राचीन है। यद्यपि वर्तमानोंके फेरिक्सके समान गलकी सीमाका स्पष्ट निर्देश प्राचीन वाट्मयमें नहीं, तथापि फेरिक्सके लिए इस शब्दको चलाया जा सकता है। गलका मुख्य कार्य निगलना है। वैयाकरणोंने भक्षणका अर्थ 'गलविलाधः सयोगानुकूल व्यापार' बताते हुए गलका यही कार्य कहा है। गल शब्दकी धातु 'गृ निगरणे' का भी यही अर्थ है। अमरकोषमें 'गल' और 'कण्ठ' को पर्याय बताया है। परन्तु, कण्ठका कार्य प्राचीनोंने वर्तमान लैरिक्स (Larynx) के समान कहा है। अतः कण्ठ शब्द लैरिक्सके लिए और गल फेरिक्स के लिए उपयुक्त होगा। प्रत्यक्ष शारीरमें फेरिक्सके लिए 'प्रसनिक्' शब्द दिया है, यद्यपि आगे गलविल भी इसी अर्थमें

प्रतिन्याय आदि रोगोंमें होती है), वमन, नेत्ररोग (आंसू आना आदि), गलगण्ड, गण्डमाला, अलम्बक (विस्फुलिकाका प्रकार, जिसमें वमन या मलप्रवृत्ति नहीं होते^१), सूत्राशयमें शोथ, आना (कब्ज^२) गुदमें उपलेप (क्लेड), ग्लीपद, अर्बुद, शीतज्वर, कृमि, सज्ञानाश आदि । अष्टाङ्ग—सग्रहमें प्रमेह, नेत्रार्बुद, गलार्बुद, उदरद, शिर शूल, उदर रोग, पठीवन (चार-चार थुक आना) ये रोग तथा अष्टाङ्ग हृदयमें मेढोरोग और सन्यास^३ ये रोग अधिक गिनाये हैं^४ ।

उल्लिखित रोग कफकी वृद्धिमें होते हैं, यह ऊपर कहा है । कफकी वृद्धि और प्रकोपका न्ययमतानुसार क्या स्वरूप है इसकी यथासभव व्याख्या आगे कफाधिकारमें करगे । वही इन रोगोंका मधुर रसके साथ सवन्ध कुछ विशद होगा । चिकित्सोपयोगी एक तत्त्वका यहाँ भी उल्लेख कर देना उचित है कि निदानकी दृष्टिमें कफ आसके समान होनेसे उसकी चिकित्सा लघ्न, दीपन, पाचन आदि उपायोंसे की जाती है ।

आया है । प्राचीन गल शब्द आत्मसात् कर लिया जाय तो नया शब्द गढ़ना निष्प्रयोजन है, विशेषतः जब कि प्रसन्निकाका यौगिक अर्थ भी गलके सदृश अर्थात् 'भक्षणका साधन' ही है । मराठी लेखकोंने फेरिक्सको 'सप्तपथ' नाम दिया है, कारण, इसका सवन्ध मुख, कण्ठ, अन्नवद, दो नामास्रोत तथा मय्यकर्णोंको जानेवाले इस प्रकार कुल सात मार्गों (पथों) से होता है ।

१—(Cholera Sicca)—कॉलिरा सिक्का । सिक्काका अर्थ शुष्क है ।

२—कब्जका प्राचीन नाम-आनाह—कब्जके लिए प्राचीन शब्द आनाह है, निम्न पथमें कहे इसके लक्षणसे यह बात विदित होगी—

“आम शकृद्वा निश्चित क्रमेण भूयो विवद्ध विगुणानिलेन ।

प्रवर्तमान न यथास्वमेन विकारमानाहमुदाहरन्ति ॥” —सु० उ० ५६।२०

× × विवद्धम् अवरुद्धम्, विगुणानिलेन उन्मार्गवायुना, न प्रवर्तमानमिति नाथ. प्रवर्तमानमित्यर्थः यथास्व यथामार्गमित्यर्थः । —डह्लन

अर्थात् अपक्व अन्नरस या पुरीष क्रमशः संचित हो जाय, तथा प्रतिलोम वायुकी क्रियासे अवरुद्ध होकर अपने मार्गसे न प्रवृत्त हो (शुदामार्गसे न निकले) तो इस रोगको 'आनाह' कहते हैं । इस प्रकार प्राचीन आनाह शब्दके रहते मलवन्ध, मलावरोध, वदकोष्ठना आदि नवीन सज्ञाओंकी रचना निरवकाश है । उक्त लक्षणके अतिरिक्त व्याकरणसे भी जान सकते हैं कि, आनाह शब्द मरुवन्धादिका समानार्थक है, आनाहमें आ उपसर्ग और धन्व अर्थकी नह धातु है । ऊपर लक्षणमें विवद्ध शब्द दिया है, जिसका अर्थ टीकाकारने 'अवरुद्ध' दिया है, जिससे यह शब्द मलावरोधके भावको द्योतित करता है । वदकोष्ठना शब्दका साम्य 'विवद्ध' शब्दसे गृहीत है ।

प्राचीनोंके पुरीषक्षयको (देखिये आगे पुरीषाधिकार) आधुनिकोंने आनाह (Constipation-कॉन्स्टिपेशन) के ही अन्तर्गत माना है । कारण, पुरीषका क्षय अर्थात् उचितसे अल्प प्रमाण होनेपर उसकी प्रवृत्ति न होनेसे सचय और विवन्ध होता है । प्राचीनोंका विवन्ध शब्द अधोवायु और मल दोनोंके मिलित बन्धके लिए प्रयुक्त है ।

३—Apoplexy—एपोप्लेक्सी । इस रोगका कारण आधुनिकोंने ब्रड-प्रेसरकी अधिकताके कारण मस्तिष्ककी केशिकाओंका फट जाना तथा उससे शरीरके नियामक केन्द्रोंपर पीड़न होना बताया है । इसका परिणाम पक्षाघात paralysis—परेलिसिस) होता है ।

४—देखिये—द्रव्यगुण विज्ञान । कदाचित् चरकका गिनाया 'सज्ञानाश' अष्टाङ्ग हृदयका 'सन्यास' ही ही ।

मधुर रसके कृमिकी साधनात् उत्पत्ति वैधां तथा जननामं प्रग्नद्ध है। परन्तु आयुनिकोंका मन्तव्य है कि, कृमिकोष्ठ (जिराफा पेटमें कृमि के पने) पुरुषके पुरीषमें कृमियोंके आण्ड निकलते हैं। इस पुरीषमें मक्षिकाण्ड वैठती है तो उनके परांमे ये आण्डे लग जाते हैं। ये मक्षिकाण्ड अथ मधुर रस द्रव्यों (मिठाई आदि) पर बैठे तो कुछ आण्ड उनके परांमे इन द्रव्योंपर भी जाते हैं। इनके खाने वाले बालक आदिके पेटमें जानेपर इन आण्डोंमें कृमियोंकी उत्पत्ति होती है।

अम्ल रसके गुण कार्य—

अम्लो रसो भक्तं रोचयति, अग्निं दीपयति, देहं वृंहयति ऊर्जयति, मनो बोधयति, इन्द्रियाणि दृढीकरोति बलं वर्धयति, वातमनुलोमयति, हृदयं तर्पयति, आस्यमास्त्रायति, भुक्ततापकर्षयति क्लेदयति जरयति, ग्रीणयति, लघुरुष्णः स्निग्धश्च ॥ च० सू० २:१४३

हृदय तर्पयतीति हृद्यो भवति। भुक्तमपकर्षयतीति सात्यति, क्लेदयति तथा जरयति सुकमेव ॥ —चक्रपाणि

अम्लो जरण. पाचनो दीपन. पचननिग्रहणोऽनुलोमनः कोष्ठविदाही वहिःशीतः क्लेदनः प्रायशो हृद्यश्चेति ॥ सु० सू० ४२:१०

जरण आहारस्य। पाचनो दोषामयो शोथस्य वा। अनुलोमनो दोषमृत्रपुरीषाणाम् ॥ —डह्लन

अम्ल रस अर्थात् अम्ल रस वाला द्रव्य रोचक (अन्नपर रुचि उत्पन्न करने वाला), अग्निदीपक, जग्ण (अन्नपानको जीर्ण—हजम—करने वाला), मुखमें लालघाव उत्पन्न करनेवाला, साथे आहारको विरलन्त (द्रवित) करनेवाला तथा उसका अपकर्षण करनेवाला—महास्रोतसके विभिन्न स्रावों तथा अनुलोम गतिको बड़ाकर अन्नको नीचेकी ओर ले जानेवाला, शरीरका वृंहण (पुष्टि) करने वाला, बल तथा उत्साहका वर्धक, मनको उद्दीपित और इन्द्रियोंको दृढ़ करनेवाला, वातशामक, शृङ्खलांत, मूत्र तथा पुरीषका अनुलोमन, हृदयको तृप्त करनेवाला, ग्रीणन, पाचन (दोष, आम और व्रणशोथको पलानेवाला), कोष्ठमें विदाह (अम्लपाक तथा उसके सहचारी लक्षण) उत्पन्न करनेवाला, स्पर्शमें शीत (परन्तु वीर्यमें उष्ण), लघु, उष्ण और स्निग्ध है।

अष्टाङ्ग सग्रहमे—रक्त और पित्तकी वृद्धि करनेवाला, इन्द्रियोंको उत्तंजित करनेवाला, तर्पण (तृप्ति तथा तरावट उत्पन्न करनेवाला) और व्यवधी ये गुण-कर्म तथा अष्टाङ्ग हृदयमें कफकर यह कर्म अम्लरसका विशेष दिया है^१।

अम्ल रस द्रव्योंमें प्राय फलोंका समावेश है^२। इनकी क्रिया विविध सेन्द्रिय अम्लो^३, विशेषतः जीवनीय-सी तथा अपने-अपने प्रभावी अशोंके कारण होती है। नव्य चिकित्साशास्त्रमें लवणाम्ल^४ आदि निरिन्द्रिय अम्लों^५ का भी स्वतन्त्र उपयोग होता है।

१—देखिये—द्रव्यगुणविज्ञान।

२—अम्ल रस द्रव्योंके उदाहरण च० वि० ८:१४० (आस्थापनोपयोगी अम्ल स्कन्धके रूपमें) तथा सु० सू० ४२:११ में देखिये।

३—Organic acids —आर्गेनिक एसिड्स।

४—Hydrochloric acid —हायड्रोक्लोरिक एसिड।

५—Inorganic acids —इनआर्गेनिक एसिड्स।

अम्ल रसके आतियोगसे हानि—

स (अम्लो रसः) एवंगुणोऽप्येक एवाऽत्यर्थमुपयुज्यमानो दन्तान् हर्षयति, तर्पयति, समीलयत्यक्षिणी, संवेजयति लोमानि, कफं विलापयति, पित्तमभिवर्धयति, रक्तं द्रुपयति, मांसं विदहति, कार्यं शिथिलीकरोति, क्षीणक्षतकृशदुर्बलानां श्वयथुमापादयति, अपि च क्षताभिहत दण्डदग्धभग्नशूनप्रच्युतावमूत्रितपरिसर्पितमर्दितच्छिन्नभिन्नविश्लिष्टोद्धिद्धोत्पिष्टादीनि पाचयत्याग्नेय स्वभावात्, परिदहति कण्ठसुरो हृदयं च ॥ च० सू० २६।१२

अवमूत्रितं मूत्रविपैर्जन्तुभिः, परिसर्पितं च स्पर्शविशेषैः कारणडादिभिः ॥ —चक्रपाणि

स (अम्लो रसः) एवंगुणोऽप्येक एवात्यर्थमुपसेव्यमानो दन्तहर्षेणयनसमीलनरोमसंवेजनकफविलयनशरीरशैथिल्यान्यापादयति, तथा क्षताभिहतदग्धदण्डभग्नरुग्णशूनप्रच्युतावमूत्रितविसर्पितच्छिन्नभिन्नविद्धोत्पिष्टादीनि पाचयत्याग्नेयस्वभावात् परिदहति कण्ठसुरो हृदयं च ॥ सु० सू० ४२।४०

रोमसंवेजन रोमाञ्च । अभिहतमभिघात, दण्ड व्याटादिभिः, भग्न काण्डभग्नायनकथा, हाण वक्रोभूत, प्रच्युत भ्रष्ट म्रन्धानात्, अवमूत्रित मूत्रविषाणां जन्तूनां मूत्रसग, विसर्पित रपर्श-विषाणां जन्तूनां विमर्षितसग, छिन्न नि शेषत, भिन्न कोष्ठादि, विद्ध सिरादि, उत्पिष्ट प्रहाग्-चूर्णितादि ॥ —उद्भूत

अम्ल रसके उल्लिखित गुण होते हुए भी यदि उसका अति मात्रामें सेवन किया जाय, अथवा अन्य रसोंकी उपेक्षा करके उसका ही केवल उपयोग किया जाय तो (समानयोनि अर्थात् समान कारण द्रव्योंसे उत्पन्न पित्त और रक्तका प्रकोप होकर) नीचे लिखे रोग उत्पन्न होते हैं ।—दन्तहर्ष (दांत खट्टे हो जाना), कृपा, नेत्र समीलन^१ (आंख सिंची-सी रहना), रोमाञ्च, कफका विलयन (पिघलकर झटना), शरीरकी शिथिलता, पित्त प्रकोप, रक्त दोष, मांसपाक, क्षीण, क्षत, कृश और दुर्बल पुरुषोंमें शोथ (सूजन), आग्नेय स्वभावके कारण क्षत (आगन्तु व्रण), अभिघात (चोट), दग्ध (जला हुआ स्थान), दण्ड (सविष प्राणीसे डसा गया स्थान), शून (सूजा अवयव), भ्रम (झूठी अस्थि), अस्थि चायु आदिका स्थान भ्रंश, रुग्ण (वेदना युक्त स्थान), अवमूत्रित (मूत्र विष जन्तुओंके मूत्रका सग), परिसर्पित (स्पर्श विष जन्तुओंका स्पर्श), मर्दित (अङ्ग मसला जाना), छिन्न (कट जाना), भिन्न (कोष्ठ आदिका फटना), विद्ध (सिरा आदि स्रोतोंका छिद्रित होना), विश्लिष्ट^२ (किंचित् सधिन्न श), उत्पिष्ट (अवयव कुचल जाना—पिस जाना)—इत्यादिमें पृथकी उत्पत्ति ; कण्ठ, छाती तथा हृदयमें दाह । अप्याङ्ग सग्रहमें कण्ठ, पाण्डुरोग, दृष्टिमान्द्य, क्षत-विसर्प रक्तपित्त, भ्रम (चक्कर) ये रोग तथा अप्याङ्ग हृदयमें तिमिर^३ (आंखोंके आगे अन्धकार छाना), फोड़े-फुसी और ज्वर ये रोग अधिक दिये हैं ।

अम्ल रसका स्वभाव शोथजनक होनेके कारण विग्रेपत कृश और दुर्बल पुरुषोंमें इसका अति सेवन वर्ज्य है । यथा, वित्तकी अल्लता आदिके कारण स्निग्ध (पौष्टिक) अन्नपान जिन्हें हलभ न

१—कदाचित् इसका अर्थ नेत्राभिष्यन्द होकर प्रकाशापहिण्यता (Photophobia—फोटोफोबिया) होनेसे आंख सिंची रहना है ।

२—Subluxation—सबलक्सेशन ।

३—गुजरातीमें इसे 'तम्मर' ही कहते हैं ।

हो गेसे दरिद्र पुरुषोंमें तामे इत्यादिमें शोथ (जलोदर आदि) होते हैं । गर्भिणी अथवा प्रसूतामें कफज शोथ (मुत्र या पेगपर सूजन) होती है । आनात आदिमें पृथ-जनक तथा विष वर्द्धक होनेसे अम्लरस वर्जित किया जाता है ।

लवण रसके गुण-कर्म—

लवणो रसः पाचनः क्लेदनो दीपनश्चावनश्छेदनो भेदनन्तीक्षणः सरो विक्राम्यधः स्रंस्य^१ प्रकाशकरो वातहर स्तम्भ वन्ध संघात विधमनः सर्व रस प्रत्यनीक भूतः ।

आस्यमासावयति, कफं विष्यन्दवति, मार्गान् विशोधयति, सर्वशरीरावयवान् मृदूकरोति, रोचयत्याहारम् आहारयोगी, नात्यर्थं गुरु, स्निग्ध उष्णश्च ॥

च० सू० १६।३३

विक्रामी क्लेदच्छेदन । अत्र स्रसी विष्यन्दनशील । सर्वरसप्रत्यनीक इति यत्र मात्रातिरिक्तो लवणो भवति तत्र नान्यो रस उपलभ्यते । आहारयोगीति आहारं सदा युज्यते ॥

—चक्रपाणि

लवण, संशोधनः पाचनो विश्लेषणः क्लेदनः शैथिल्यकृदुष्णः सर्वरसप्रत्यनीको मार्गं विशोधनः सर्व शरीरावयवमाढवकरश्चेति ॥

सु० सू० २२।१०

संशोधनो वसन विरेचनाभ्यां, व्रणम्य च दुष्टस्य । विश्लेषण इति पृथक्करण प्रत्यवयवानां छेदित्वात् । क्लेदनो व्रणस्य । सर्वरसानां प्रत्यनीको विपक्ष उच्छेदक इत्यर्थः । मार्गविशोधनो मृत्रनाडी व्रणादि मार्गविशोधन ॥

—डह्लन

लवण रस अर्थात् लवणरस प्रधान द्रव्य पाचन, दीपन, लालास्राव करानेवाला, क्लेदन (व्रण तथा महास्रोतस् आदि मार्गों तथा शरीरावयवोंमें द्रवका आधिग्न्य करनेवाला), संशोधन (वसन विरेचन द्वारा मलोंको बाहर निकालनेवाला), मृत्र प्रवर्तक, नाडी-व्रण आदि मार्गोंको विशुद्ध करने वाला, सर (अनुलोमक), मलोंका छेदन, भेदन, तीक्ष्ण, विक्रासी (क्लेद-आर्द्रताको दूर करनेवाला) धानुओंके वन्धको शिथिल करनेवाला, वातहर, कफको विलीन (द्रवीभूत) करनेवाला, शरीरावयवोंके स्तम्भ (जकड़ जाना), वन्ध (सन्धि स्थिर हो जाना), काठिन्य, स्रोतोके अवरोध और दोष-सचयको दूर करनेवाला, अवयवोंको मृदु करनेवाला, अवकाश कर (स्रोत आदिके मल, क्लेद, दोष आदिको दूर कर उनमें अवकाश-खाली स्थान उत्पन्न करनेवाला), विश्लेषण (अवयवोंको पृथक् करनेवाला), शरीरमें शैथिल्य उत्पन्न करनेवाला आहारमें सदा प्रयुक्त होनेवाला तथा अपने आधिग्न्यसे हृत्तर ग्लोको दवा देनेवाला, कुष्ठ गुरु, स्निग्ध और उष्ण होता है । अत्राङ्ग सग्रहमें लवण रसके— शोषण स्नेह, खंडन, लटकते हुए मांस आदिका छेदन करनेवाला तथा व्यवायी ये गुण-कर्म अधिक दिये हैं ।

लवण वर्गमें सैन्धव आदि विभिन्न लवणों तथा क्षारोंकी गणना है^२ । आमाशयका पाचक रस लवणाम्ल विशोषण लवणमय होता है । भोजनमें लवणका प्रमाण सम होनेसे लवणाम्लका निर्माण ठीक होता है । परिणामतया, आमाशयमें पाचन सम्यक् होकर आगे ग्रहणीमें भी परिपाक उत्तम होता है । इस विषयका विस्तार आगे महास्रोतस्में आहारके परिपाकके अधिकारमें होगा ।

१—‘अवम्र सी’ इति पाठान्तरम् ।

२—देखिये लवण द्रव्योंके उदाहरण च० वि० ८।१४।१ (आस्थापनोपयोगी लवण-स्कन्धके रूपमें) तथा सु० सू० ४२।११ ।

लवणोंका शोषण (स्रोतों द्वारा ग्रहण) शीघ्र न होनेसे, वं शरीरके जिन भागमें पहुच वहाँ तथा आमपासकी केशिकाओंमें स्थित रक्तका घनत्व तुल्य रखनेके उद्देश्यसे चारो ओरसे जल आकृष्ट होकर लवण जहाँ हों उस स्रोत आदिमें तब तक आता है, जब तक अन्दर और बाहर द्रवोंका घनत्व समान न हो जाय । इस प्रकार द्रवके आकर्षणका स्वभाव होनेसे ही लवण तथा क्षार द्रव्योंकी तत्तत् अवयवमें तत्तत् क्रिया होती है । यथा—मुख तथा महा स्रोतम्में पाचक पित्तोका ज्ञान, इन् खाद्य द्रवके आधिक्यसे वमन तथा विरग्न, प्राणवह स्रोतों (फुफ्फुसके वात कोष तथा श्वान प्रणाली) में द्रवाधिक्य होनेसे कफका विलीन और शिथिल होकर कामके वेगके नाथ बाहर निवृत्त आना, इन्-यन्त्रमें द्रवाधिक्य होनेसे मूत्रप्रवृत्ति व्रणोंमें द्रवत्व, अवयवोंमें मृन्त्व, शुक्रमे तारत्व तथा चपलता आदि परिणाम होते हैं ।

लवण रसके अतिशोगसे हानि—

स (लवणो रसः) एवंगुणोऽप्येक एवात्यर्थमुपयुज्यमान पित्तं कोपयति, रक्तं वर्धयति, तर्पयति, मूर्च्छयति ('मोहयति' इति पाठान्तरम्), तापयति, दारयति, कुण्णाति मांसानि, प्रगालयति कुष्ठानि, विषं वर्धयति, शोफान् स्फोटयति, दन्ताश्चावयति, पुंस्त्वमुपहन्ति, इन्द्रियाण्युपरुणद्धि, वलिपलितखालित्यमापादयति, अपि च लोहितपित्तान्-पित्तवीसर्पवातरक्तविचर्चिकेन्द्रलुप्रप्रभृतीनि विकारानुपजनयति ॥ च० सू० २६।४३

स (लवणो रसः) एवंगुणोऽप्येक एवाऽत्यर्थमासेव्यमानो गात्रकण्डूकोठशोफवैवर्ण्य-पुंस्त्वोपघातेन्द्रियोपतापमुखाक्षिपाकरक्तपित्तवातशोणिताम्लीकाप्रभृतीनापादयति ॥

कोठ पीडका, पुंस्त्वोपघात शुक्रक्षय इन्द्रियोपताप चक्षुरादीनां म्वमंगुणहानि, अम्लीकेति अम्लोद्धारः ॥ —उल्लन

लवण रसके उपर्युक्त गुण कर्म होते हुए भी उसका अतियोग किया जाय, किंवा अन्य रसोंकी उपेक्षा करके उसका ही अधिक सेवन किया जाय तो (समानयोनि होनेसे) पित्त तथा रक्तका प्रकोप, तृषा, मोह (आँखोंके आगे अन्धेरा छाना—तिमिर), मूर्च्छा, दाह, दारण (अङ्गोंमें चीरे पड़ना), मांस, कुष्ठ (विभिन्न त्वणविकारों) तथा शोथोंका फटना, विषमें वृद्धि, द्रवत ढीले होना और गिर जाना, पुंस्त्वनाश (शुक्रक्षय), ज्ञानेन्द्रियोंकी अपने-अपने कार्यमें अशक्ति, कण्डू (खाज), कोठ (फोड़े अथवा शीत पित्तके समान मगडल होना), शोथ, विवर्णता (शरीरके वर्णमें विकृति), बली (भुर्री), पलित (बाल पकना), खालित्य (चाँद-टाँट निकल आना) इन्द्रलुस (गज्ज), मुखपाक, अक्षिपाक, रक्तपित्त (विभिन्न मार्गोंसे रक्तस्राव), वातरक्त (गठिया), विसर्प अम्लोद्धार (अम्ल पाक), विचर्चिका आदि रोगोंको उत्पन्न करता है । अष्टाङ्ग सग्रहमें

१—इस स्वभावको अग्रेजीमें Osmotic Pressure ऑज्मोटिक प्रेशर तथा उल्लिखित प्रक्रियाको Osmosis—ऑज्मोसिस कहते हैं । विशेषके लिये देखिये—'आयुर्वेदीय पदार्थ-विज्ञान' ।

२—तल्लुएमें चीरे पड़नेसे जैसे विवाई (विपादिका, पाददारी) होती है, वैसे इथेली में चीरे पड़नेका नाम विचर्चिका है । देखिये—

“राज्योऽनिकण्डूर्तिरुजः सहसा भवन्ति गात्रेषु विचर्चिकायाम् ।
कण्डूमती दाहरुजोपपन्ना विपादिका पादगतयमेव ॥

लक्षणम्भे अतियोगते होनेवाले नेत्रोंके कटिभ (कुटु-भेद), आक्षेप, क्षत (घाव) में वृद्धि, मन्-
वृद्धि, बलक्षय, धातु क्षय के परिणाम २ ॥ अत्राज्ञ लक्ष्यमें कुटु विशेष गिनाये हैं ।

रात्र्यो रेखा, नाशच मन्क्षा गरन्ति । कण्ड्वर्ति खर्जुपीडा, रुजोवेदना; अतिशब्दः कण्ड्वर्ति-
रुत्या सवन्ते । गात्रेषु पाणिपादेषु । दृग्भेव विचर्चिका पादगता यदा स्यात्तदा विचर्चिकासर्जं
विहाय निजदिशामक्ष्ण प्राप्तेतीत्यर्थः । —दङ्कन

यत्र पाण्योर्विचर्ची सैव पादयोर्विपादिका । अवदारयतीत्यवदार्या, 'कृ यल्युधे बहुलम्' (पाणिनि
३।१।१२) इति कर्त्तरि कृत्य, पाददारिकेत्यर्थः । अत्रैव भोज —“दोषा” प्रभूय त्वङ्मास पाणिपाद-
नन्नाश्रिता । पिउका जनयन्त्यागु दाहवग्दुग्ममन्विताः ॥ दान्यते त्वक् खरा रुक्षा पाण्योर्ज्या विचर्चिका ।
पादो विपान्ठिका ज्ञेया स्थानान्वत्पाद्विचर्चिका ॥” इति विचर्चीविपादिके पित्तकृते —रायदास

१—च० वि० १।१८ में पाण्यो, शर लक्षणके अतियोग—निषेधके प्रथममें लक्षणके अतियोगसे
पुत्रों और भूमिको होनेवाली हानियोंका उल्लेख करते हुए कहा है—

लक्षण पुनरौष्ण्यतैः श्योषपक्षम्, अनतिगुरु, अनतिस्निग्धम्, उपक्लेदि, विष सन समर्थम्, अन्नद्रव्य-
रुचिक्रमम्, आपानयत्र प्रयोगयममादशुष्यात्, दोषमचयानुबन्ध, तद्रोचनपाचनोपक्लेदनविष सनार्थमुप-
युज्यते नदत्यर्मुपयुज्यमान ग्लानियोथित्यदौर्वन्याशिनोर्त्तिमर शरीरस्य भवति । ये ह्येनद् ग्राम-
नगरनिगमजनपदा सततसुशुजते, ते भ्रूयिष्ठ ग्लासन्व शिथिलमासशोणिता अपरिवलेक्षसहाश्च भवन्ति ।
तद्यथा—बाहीरसौराष्ट्रक्रमेन्धवसौवीरका, ते हि पयसाऽपि सह लक्षणमदन्ति । येऽपीह भूमेरत्युपरा
देशान्तेष्वोपधिवीरुद्रनस्पनिवानस्पत्या न जायन्तेऽल्पतेजसो वा भवन्ति, लक्षणोपहतत्वात् । मस्मात्क्षणे
नात्युपयुजीत । ये ह्यतिलक्षणसात्म्याः पुरुषास्तेषामपि खान्त्यपालित्यानि वलयश्चकाले भवन्ति ॥

च० वि० १।१८

ग्लानि मासापचयो हर्षत्रयो वा । न केवल लक्षणानियोग शरीरोपघातकरः किन्तु भूमेरत्युपघात-
कर इत्याह—येऽपीहेत्यादि । ऊपरा इति लक्षणप्रधाना । लक्षण नात्युपयुजीतेति नातिमात्र लक्षण
सततमुपयुजीत, अन्नद्रव्यमस्कारक तु स्तोकमात्रमभ्यासेनाप्युपयोजनीयमेव । बाहीकादिव्यतिरिक्तोपिदेशे
येऽतिलक्षणमदन्ति तेषामपि दोषानाह—ये हीत्यादि । एतेन चान्यत्रापि देशेऽनिमात्रलक्षणसात्म्यानां
लक्षणात्युपयोगकृत् एवैश्विन्यादिदोष उच्यते, न देशस्वभावकृतः ॥ —चक्रपाणि

अर्थात्—लक्षण उष्ण, तीक्ष्ण, किञ्चित्गुरु, किञ्चित् स्निग्ध, स्रोतों और धातुओं आदिमें क्लेद
(द्रवत्व) उत्पन्न करनेवाला, इसी कारण स्रोतोगत पदार्थोंको आगे ले जानेवाला विष सन, अन्नपानपर
रुचि उत्पन्न करने वाला एव प्रयोगके प्रारम्भिक कालमें उक्त गुण करने वाला होनेसे
प्रारम्भ (आपान) में हितकर, परन्तु अनन्तरकाल (अनुबन्ध) में दोषोंका सचय करनेवाला होता है ।
इसका सेवन, रोचन, पाचन, क्लेदन तथा विष सन (अनुलोमन) के लिए होता है । इसका अति
सेवन क्रिया जाय तो यह शरीरमें ग्लानि (मासक्षय अथवा हर्ष—आनन्द या कामेच्छा—का क्षय),
शैथिल्य (साद, Lassitude—लेसीट्यूड) और दौर्बल्य उत्पन्न करनेवाला होता है । जो लोक
इसका अति सेवन करते हैं वे इसी कारण बहुत ग्लानियुक्त, शिथिल, (द्रवाधिक) रक्त-मासवाले और क्लेश
(शारीरिक, वाचिक, मानसिक श्रम अथवा रोगादिका प्रहार) के सहनमें अक्षम होते हैं, जैसे बाहीक,
नौराष्ट्र, सिन्धु या सुवीर देशके निवासी । ये लोग दूधमें भी नमक छोडते हैं । पृथ्वीपर भी लक्षणकी
एसी ही हानिकर क्रिया होती है । अति खारी भूमिमें उद्भिद् या तो होते नहीं, और होते हैं तो
लक्षणसे बाधित होनेके कारण अल्पवीर्य होते हैं । अत्यधिक लक्षणसेवी पुरुष खालिय, पलिन (केशोंकी
धवलता) तथा वलियोमें अकालमें ही मृत होते हैं । अतः लक्षणका अतिसेवन न करना चाहिये ।

लवणके अतियोगमे पुस्त्वमादा पूर्वालिखित प्रकारमे वृषण ग्रन्थियों तथा शुक्रमे द्रवाधिन्य और शुक्रमे तरलता तथा चपलता होनेसे होता है ।

कटुरसके गुण-कर्म—

कटुको रसो वक्त्रं शोधयति, अग्निं दीपयति, भुक्तं शोषयति, घ्राणमास्त्राययति, चक्षुर्विरेचयति, स्फुटीकरोतीन्द्रियाणि, अलसकश्चयथूपचयोदर्दाभिष्यन्दस्नेहस्वेदक्लेद-मलानुपहन्ति, रोचयत्यशनं, कण्डूर्विनाशयति, व्रणानवसादयति, क्रिमीन् हिनस्ति, यासं विलिखति, शोणितसंवातं भिनत्ति, वन्धाश्छिनत्ति, मार्गान् विवृणोति, श्लेष्माणं शमयति, लघुरुष्णो रूक्षश्च ॥

च० सू० २६।४३

कटुको दीपनः पाचनो रोचनः शोधनः स्थूलयालस्यकफकृमिविपक्वकण्डूप्रशमनः सन्धिवन्धविच्छेदनोऽवसादनः स्तन्यशुक्रमेदसामुपहन्ता चेति ॥ सु० सू० ४२।१०

अत्रसात्रनोऽनुत्साहकृत् ॥

—डह्लन

कटु रस अर्थात् कटुरस घाला द्रव्य मुखरोधक, रोचक, दीपक, पाचक, दोषोंका शोधक, भुक्त (खाये गये) अन्नद्रव्यका शोषक, नासिका और चक्षुका स्त्रावक (पानी निकालनेवाला), इन्द्रियोंको विशद (निर्मल और स्वकार्यक्षम) करनेवाला ; स्थूलता, स्वेद, क्लेद, विभिन्न मल, स्निग्धता, कृमि, विष, कृष्ट, कण्डू, अलसक, श्वयथु (सूजन), उदरद (छपाकी), और अभिष्यन्दका नाशक , कफत्र, धणोंको बैठानेवाला, मांसका लेखन, सचित रुधिरको विकीर्ण करनेवाला (बिखेरनेवाला), सन्धिवन्धोंको (संधियोंमें हुई स्तब्धता—जकटाहट) को दूर करनेवाला , अन्न, रस, रुधिर आदिके मार्गोंको खोलनेवाला ; अनुत्साहकर, स्तन्य, शुक्र और मेदका नाश करनेवाला ; लघु, उष्ण और रूक्ष है । अथाज्ञ सग्रहमें इसके मुखरोगहर, लेखन और तीज्ज ये गुण-कर्म तथा अथाज्ञ-हृदयमें गलरोगहर यह कर्म विशेष दिया है^१ ।

कटुरसके अतियोगसे हानि—

स (कटुको रसः) एवं गुणोऽप्येक एवाऽत्यर्थमुपयुज्यमानो विपाकप्रभावत् पुंस्त्व-मुपहन्ति, रसवीर्यप्रभावान्मोहयति, ग्लपयति, सादयति, कर्शयति, मूर्च्छयति, नमयति, तमयति, भ्रमयति, कण्ठं परिदहति, शरीरतापमुपजनयति, बलं क्षिणोति, वृष्णा जनयति, अपि च वाय्वग्निगुण वाहुल्याद्भ्रमदवथुकम्मतोदभेदैश्चरणभुजपार्श्वपृष्ठ प्रभृतिषु मासुत-ज्जान् विकारानुपजनयति ॥

च० सू० २६।४३

स (कटुको रसः) एवं गुणोऽप्येक एवाऽत्यर्थमुपसेव्यमानो भ्रममदगलतात्वोष्ठशोष-दाहसंतापबलविधातकम्मतोदभेदकृत्करचरणपार्श्वपृष्ठप्रभृतिषु च वातशूलानापादयति ॥ सु० सू० ४२।१०

भ्रमश्चक्रारूढस्येव , मठ उन्मादपूर्वरूप, हर्षक्षयो वा ॥

—डह्लन

कटु रस उपर्युक्त गुणोंवाला होते हुए भी यदि उसका अतियोग किया जाय अथवा अन्व

१—कटुरस द्रव्योंके उदाहरण च० वि० ८।१४२ में (आस्थापनोपयोगी कटुकरकन्धके रूपमें) तथा सु० सू० ४२।११ में देखिये ।

रसोंकी उपेक्षा करके उसीका एकमात्र लेवन किया जाय तो, वह अपने कटुविपाकवश पुंस्त्वका भाव ; रस और वीर्यके प्रभावसे मोह (घबराहट), ग्लानि (हर्षक्षय), अवसाद (शैथिल्य), कृशता, भ्रम, तम, मूर्च्छा, सर्वाङ्गदाह, विनाम (शरीर झुक जाना), कण्ठ, तालु और औष्ठमें शोष तथा दाह, तृषा, बलक्षय , घायु और अग्निके गुणोंकी प्रबलताके कारण हाथ, पैर, पाग्वं, पृष्ठ इत्यादिमें दाह, ताप, कम्प, तोद (छई चुभने-सी वेदना), भेद (फाट-फटने-सी वेदना) आदि वातिक विकारोंको उत्पन्न करता है । अष्टाङ्ग सग्रहमें कटुरसके अतियोगके वमन, शुक्रक्षय ; हाथ-पांव-पृष्ठ-पाग्वं आदिमें मकोच ये कर्म अधिक दिये हैं ।

कटुरस समानयोनि होनेसे पित्तको प्रकुपित करता है ; जिससे शरीरमें अग्निकर्म (धात्वभ्रियो द्वारा पाक इत्यादि) की वृद्धि होनेसे उल्लिखित कर्म होते हैं । धातुओंका पाक समसे अधिक होनेसे धातुओंका क्षय होकर उनमें शौषिर्य (सच्छिद्रता, अल्पघनत्व), रूक्षता आदि गुणोंकी वृद्धि होनेके कारण वात प्रकोप होता है और तज्जन्य तोद, भेद आदि विकार उत्पन्न होते हैं ।

तिक्ररसके गुण-कर्म—

तिक्ररसः स्वयमरोचिष्णुरप्यरोचकघ्नो विपाचनः क्रिमिघ्नो मूर्च्छादाहकण्डूकुष्ठृष्णा-
प्रशमनस्त्वङ्मांसयोः स्थिरीकरणो ज्वरघ्नो दीपनः पाचनः स्तन्य शोधनो लेखनः क्लेदमेदो-
घसामज्जलसीकापूयस्वेदमूत्रपुरीपपित्तश्लेष्मोपशोषणो रूक्षः शीतो लघुश्च ॥ च० सु० २६।४३

तिक्ररश्लेदनो रोचनो दीपनः शोधनः कण्डूकोठृष्णामूर्च्छाज्वरप्रशमनः स्तन्यशोधनो
विष्णुमूत्रक्लेदमेदोवसापूयोपशोषणश्चेति ॥ सु० सु० ४२।१०

रोचन इति इतरभक्ष्यवस्तूनां, न पुन. स्वयमेव ॥

—डह्नन

तिक्ररस अर्थात् तिक्ररसप्रधान द्रव्य स्वय अस्वादु होता हुआ भी अरुचिको नष्ट करनेवाला (रोचक), दीपक, पाचक, दोषोंका शोधक, विष, कृमि, कण्डू, कोठ, कुष्ठ, तृषा, दाह और मूर्च्छाका नाश करनेवाला ; ज्वरघ्न ; स्तन्य (दूध) की विकृतियोंको दूर करनेवाला ; त्वचा और मांसको दृढ़ करनेवाला , लेखन , पुरीप, मूत्र, मेद, स्वेद, क्लेद, लसीका, पूय, मज्जा, पित्त, कफ और वसाको सखानेवाला ; छेदन ; रूक्ष, शीत और लघु होता है^१ ।

तिक्रर द्रव्य यकृतको शुद्ध और स्वस्वार्थक्षम बनाकर अग्नियोंको प्रदीप्त करते हैं । यकृतकी शुद्धिसे ज्वर, आम आदिसे उत्पन्न विषोंके शोधनकी क्रिया बलवती होती है । संक्षेपमें इस प्रकार तिक्रर रसोंके उल्लिखित व्यापार होते हैं । हमारे आहारमें स्वय अरुचिकर होनेसे तिक्रर सप्रधान द्रव्योंका अयोग किंवा हीनयोग होता है । प्राय रोगोंका कारण यही है । तिक्रर रसके सम प्रमाणमें सेवनसे आरोग्यको स्थिर रखा जा सकता है, तथा उत्पन्न रोगोंको सरलतासे दूर किया जा सकता है^२ ।

१—आधुनिकोंने तिक्रर रसकी रसोंमें गणना नहीं की है । तिक्ररस द्रव्योंकी निघण्टुओंमें Bitters—विटर्स या Bitter tonics—विटर टॉनिक्स नामसे गणना अवश्य की है ।

स्मरण रहे, आयुर्वेद और सस्कृतमें 'कटु' का अर्थ तीखा (सोंठ आदि) और 'तिक्रर' का अर्थ कड़ुआ (नीम आदि) है । प्राय. अक्षर-साम्यसे कटुका अर्थ कड़ुआ और तिक्ररका तीखा समझा जाता है ।

२—तिक्ररस द्रव्योंके उदाहरण च० वि० ८।१४३ में (आस्थापनोपयोगी तिक्ररकन्धके रूपमें) तथा सु० सु० ४२।११ में देखिये ।

तिकरसके अतियोगसे हानि—

स (तिक्तो रसः) एवं गुणोऽप्येक एवात्यर्थमुपयुज्यमानो रौक्ष्यात् खरविशद-
स्वभावाच्च रसरुधिरमांसमेदोऽस्थिमज्जशुक्राण्युच्छोषयति, क्षोतसां खरत्वमुपपादयति,
बलमादत्ते, कर्शयति, ग्लपयति, मोहयति, भ्रमयति, वदनमुपशोषयति, अपरांश्च वात-
विकारानुपजनयति ॥

च० सू० २६।४३

ग्लपयति-हर्षक्षय करोति ॥

—चक्रपाणि

स (तिक्तो रसः) एवं गुणोऽप्येक एवाऽत्यर्थमुपसेव्यमानो गात्रमन्यास्तम्भाक्षेप-
कार्दितशिरःशूलभ्रमतोदभेदच्छेदास्यवैरस्यान्यापादयति ॥

सु० सू० ४२।१०

तिकरस द्रव्य उल्लिखित गुणवाले होते हुए भी यदि उनका अतियोग किया जाय किन्ना इतर
रसोंकी उपेक्षा कर उर्हींका अधिक सेवन किया जाय तो, तिकरसकी रूक्षता, खरता और विरादता
(धातु शोषकता) के कारण रस, रक्त, मांस, मेद, अस्थि, मज्जा और शुक्रका शोषण (धातुक्षय)
होता है ; क्षोतों (रक्तादिके वहनके मार्गों) में खरत्व (कठिनता स्थिति स्यापक गुणका हास)
उत्पन्न होता है, बलकी हानि (क्षय), कृशता, ग्लानि (हर्ष और उत्साहका नाश), मोह
(मूर्च्छा), भ्रम, मुखशोष, शरीरका स्तम्भ, मन्यास्तम्भ, आक्षेप, अर्दित, शिर शूल, तोद, भेद, छेद,
आदि वात विकार तथा मुखकी विरसता (स्वादकी विकृति) ये रोग होते हैं

कषाय रसके गुण-कर्म—

कषायो रसः संशामनः संग्राही संधानकरः पीडनो रोपणः शोषणः स्तम्भनः श्लेष्म-
रक्तपित्तप्रशामनः शरीरक्लेदस्योपयोक्ता रूक्षः शीतोऽलघुश्च ॥

च० सू० २६।४३

पीडनो व्रणपीडन. । शरीरक्लेदस्योपयोक्तेति आचूपक ॥

—चक्रपाणि

कषायः संग्राहको रोपणः स्तम्भनः शोधनो लेखनः शोषणः पीडनः क्लेदोपशोषण-
श्चेति ॥

सु० सू० ४२।१०

रोपणो व्रणस्य । स्तम्भनो गात्राणां, मृदूनां वा दृढीकरण. । शोधनो व्रणस्य । लेखनो
घणाद्युत्सन्नमांसस्य । शोषणो द्रवधातो, व्रणमेहादीनां वा । पीडनो व्रणस्य हृदयस्य वा, घातकारित्वात् ॥

—डह्लन

कषायरस अर्थात् कषायरस प्रधान द्रव्य दोषोंका शमन करनेवाला, ग्राही (रूक्ष होनेसे
द्रवोंको बाँध कर रोकनेवाला), संधानकर्ता (व्रणादिको जोड़नेवाला), व्रणोंका पीडन (दवाने वाला),
रोपण (व्रणोंको भरनेवाला), शोधन (व्रण शुद्धिकारक), शोषण (द्रव धातुओं, व्रणों किंवा
प्रमेहादि रोगोंमें मूत्रादिको शुष्क करनेवाला), स्तम्भन (अतिसार आदिमें पुरीषादिको अटकानेवाला),
लेखन (व्रणादि में उभरे हुए मांसको काटने वाला), शरीरके क्लेदको शुष्क करनेवाला ; कफ,
रक्त और पित्तका शामक ; रूक्ष, शीत और अलघु गुणवाला है । अष्टाङ्ग हृदयमें कषायरसके
रक्तशोषक, मेदका शोषक, आमस्तम्भक (आम दोषोंके पाकको रोकनेवाला)^१ तथा

१—तरुण ज्वरमें इसी कारण कषायरसका निषेध किया गया है । देखिये—

नवज्वरे दिवा स्वप्नस्तानाभ्यङ्गान्नमैथुनम् । क्रोध प्रवातव्यायामान् कषायाश्च विवर्जयेत् । च० चि०
३।१३८ । कषायाश्चेति जातौ बहुवचनम्, तेन कषाय वर्जयेदित्यर्थः । उक्त एव जतूकरणेन—“कषायरस
गुरुणस्निग्धान्नस्तानाभ्यङ्गान् नवज्वरे वर्जयेत् ॥” इति

—चक्रपाणि

अप्याङ्ग मग्नहर्षे विकृति त्वचाको स्वाभाविक वर्णमें लानेवाला और प्रीणन ये कर्म विशेष दिये हैं^१ । कपायरस द्रव्य अपनी स्वाभाविक संकोचन शक्तिके कारण केशिका आदिको संकुचित करदेते हैं, जिससे त्वचाकी प्रवृत्ति न्यूनाधिक रूक जानेसे अतिसार, प्रमेह, आस्त्रावयुक्त व्रण आदिमें लाभ होता है ।

कपायरसके अतियोगसे हानि—

स (कपायो रसः) एवं गुणोऽप्येक एवात्यर्थमुपयुज्यमान आस्यं शोषयति, हृदयं पीडयति, उदरमाध्मापयति, वाचं निगृह्णाति, स्रोतंस्यववध्नाति, श्यावत्वमापादयति, पुंस्यमुपहन्ति, विष्टम्भ्य जरां गच्छति, वातमूत्रपुरीपरेतांस्यवगृह्णाति, कर्शयति, म्लपयति, तप्येयति, स्तम्भयति, खरविशदरूक्षत्वात् पक्षवधग्रहापतानकार्दित प्रभृतींश्च वातविकारा-
नुपजनयति ॥ च० सू० २६।४३

अवगृह्णातीति बद्धानि करोति ॥

—चक्रपाणि

स (कपायो रसः) एवंगुणोऽप्येक एवात्यर्थमुपसेव्यमानो हृत्पीडास्याशाषोदराध्मना-
धाक्प्रव्रह्मन्यास्तम्भगात्रस्फुरणक्षुमायनाकुञ्चनाक्षेपणप्रभृतीञ्जनयति ॥ सु० सू० ४२।१०

क्षुमायन राजिकालिहस्त्येव त्वम्पीडा, आक्षेपणमतिशयेन कम्पनम् । प्रभृतिग्रहणादन्यानपि
धातविकारागर्दितदीन करोति ॥ —डह्लन

कपायरस उपर्युक्त गुणोंवाला होते हुए भी यदि उसका अतियोग किया जाय, किंवा अन्य रसोंकी उपेक्षा करके उसीका केवल सेवन किया जाय तो मुखशोष, हृदयपीडा (हृदयपर भार-जैसा लगना घघराहट), आध्मान, वाकसङ्ग (बोल न सकना), स्रोतोंका अवरोध, वर्णकी श्यावता (सलेडी-जैसा रंग), नपुनरता, अधोवात, पुरीष, मूत्र और शुक्रका बन्ध (अप्रवृत्ति तथा गाढता होना); कृशता, ग्लानि (अचुत्साह), वृषा तथा कपायरसके खरत्व, विशदत्व और रूक्षत्वके कारण स्फुरण (अङ्ग फटकना), क्षुमायन (चींटी काटने-जैसी या रार्डका लेप किया हो ऐसी वेदना), मन्था आदि किर्मा अवयवना स्तम्भ (जकड़ जाना), आकुञ्चन, आक्षेप (अङ्ग पटकना), पक्षाघात, ग्रह (कोई अङ्ग पकटा-सा जावा), अपतानक (र्वाङ्ग स्तब्ध हो जाना, अथवा हिस्टीरिया), अर्दित आदि वात-विकार होते हैं, द्रव्यका पाक गुद्गुदाहटके साथ होता है ।

कपायरसके अतियोगसे हानि उसके खरत्व, रूक्षत्व और विशदत्वके कारण होती है । इन गुणोंके प्रभावसे महाकोतसमे पाचक पित्तोंका क्षरण न्यून हो जानेसे तत्तत् विकृति होती है । केशिकाओंका सङ्कोच होनेसे किंवा उनकी स्थिति स्थापकता न्यून होनेसे उनके द्वारा पोष्य अवयवोंमें रक्त-रक्त यथेष्ट प्रमाणमें न जानेसे कृशता आदि लक्षण होते हैं । मस्तिष्ककी केशवाहिनियोंका सङ्कोच होनेसे विभिन्न अवयवोंके केन्द्रोंका पूर्ण पोषण न मिलनेसे उनके द्वारा नियन्त्रित अवयवोंमें स्तम्भ, आदर्य आदि रोग होते हैं । मानसिक उत्तेजनावश इन अल्प स्थिति स्थापकता वाली केशवाहिनियों के फटनेसे पक्षाघात होता है । धमनियोंमें खरत्व खट^२ धातुके उनकी दीवारोंमें निक्षेपसे होता है । स्तम्भ है, कपायरसके अतिसवनसे द्रव क्रियाको उत्तेजन मिलता हो ।

१—आधुनिक चिकित्साशास्त्रमें कपायरस पृथक् नहीं माना है । कपायरस द्रव्योंको Astringents—पेम्प्टिजेण्डस कहते हैं ।

कपायरस द्रव्योंके उदाहरण च० वि० ८।१४८ में (आस्थापनोपयोगी कपाय स्कन्धके प्रसङ्गमें) पाना सु० सू० ४२।११ में देखिये ।

२—Calcium—केशियम

इस प्रकार यह छह रसोंके प्राकृत गुण कर्मों तथा उनके अतियोगसे होनेवाली हानियोंका निरूपण हुआ। आयुर्वेदोक्त जीवन-चर्यामें रसोंका स्थान महत्त्वपूर्ण है। कारण, आहार-द्रव्य, जिनका हम नित्य सेवन करते हैं, रस प्रधान है। इनमें गुण, वीर्य, विपाक रसानुमारी होनेसे रसोंके ज्ञानसे ही सचका ज्ञान हो जाता है। प्रभाव आहार-द्रव्योंमें प्राय नहीं होता। औषध-द्रव्योंमें प्रायः गुण आदि रसके विपरीत, किंवा रसकी शक्तिको बढ़ानेवाले होते हैं। परन्तु उनका नैतिक जीवनसे विशेष सम्बन्ध नहीं है। विशेष सम्बन्ध जिन आहार-द्रव्योंका है उनके गुण-अवगुणका ज्ञान स्वास्थ्यके रक्षण और रोगके निवर्तनके लिए परमोपयोगी है।

रसोंका महत्त्व—

इत्येवमेते षड्रसाः पृथक्त्वेनैकत्वेन वा मात्रशः सम्यगुपयुज्यमाना उपकाराय भवन्त्यात्मात्मलोकस्य ।

अपकारपराः पुनरतोऽन्यथा भवन्त्युपयुज्यमानाः, तान् विद्वानुपकारार्थमेव मात्रशः सम्यगुपयोजयेदिति ॥

च० सू० २६।४४

पृथक्त्वेनेति एकैकशो मात्रशः । एकत्वेनेति एकीकृत्य समुदायमात्रश इत्यर्थः । आत्मात्म-लोकस्येति सर्वप्राणिजनस्य । अन्येति अमात्रया ॥

—चक्रपाणि

ते (षड्रसाः) सम्यगुपयुज्यमानाः शरीरं यापयन्ति, मिथ्योपयुज्यमानास्तु खलु दोषप्रकोपायोपकल्पन्ते ॥

च० वि० १।४

यापयन्तीति साम्येनावस्थापयन्ति । मिथ्याशब्द इहायोगातियोगमिथ्यायोगेषु वर्तते ॥

—चक्रपाणि

रसोंके उल्लिखित गुण-कर्मों तथा अतियोगकी हानियोंको देखनेसे सिद्ध है कि इनका पृथक्-पृथक् एव मिलित मम मात्रामें उपयोग किया जाय तो पुरुषोंके दोष, धातु आदि सप्तावस्थामें रहते हैं, परिणामतया उनका आरोग्य स्थिर रहता है। इसके विपरीत इनके मिथ्यायोग, अयोग तथा अतियोगसे दोषादिका प्रकोप होकर शरीर विभिन्न प्रकारसे अस्वस्थ होता है।

मधुरादि रसों द्वारा रोग-निवारण—

आरोग्य-स्थिर रखनेके लिए ही नहीं, रोग होनेपर उसके प्रतिकारके लिए भी रसोंका ज्ञान उपयोगी है। रोग-निवारण में रसोंका उपयोग आज तो पथ्यापथ्य किंवा अनुपानके रूपमें ही किया जाता है, वह भी विज्ञ वैद्यों द्वारा, परन्तु प्रतीत होता है किसी कालमें रसों द्वारा उपचारकी एक पद्धति ही प्रचलित थी। इस रस-चिकित्साका स्वरूप सक्षेपमें निम्नोक्त है।

रसोंके संयोग—

भेदश्चैषां त्रिषष्टिविधविकल्पो द्रव्यदेशकालप्रभावाद् भवति ॥ च० सू० २६।१४

× × प्रभावशब्दो द्रव्यदेशकालैः प्रत्येकं युज्यते, तत्र द्रव्यप्रभावाद्यथा-‘सोमगुणातिरेकान्मधुर’ इत्यादि, देशप्रभावाद्यथा-‘हिमवति द्राक्षादाडिमादीनि मधुराणि भवन्त्यन्यत्राम्लानीति; कालप्रभावाद्यथा-‘बालाघ्न सकपाय तरुणमम्ल पत्रं मधुर, तथा हेमन्ते औषध्यो मधुरा वर्षास्वम्ला इत्यादि। अग्निसयोगाद्यो येऽन्ये रसहेतवस्तेऽपि काले द्रव्ये वाऽन्तवचिनीया ॥

—चक्रपाणि

इति त्रिषष्टिर्द्रव्याणा निर्दिष्टा रससंख्यया ।
 त्रिषष्टिः स्यात् त्वसंख्येया रसानुरसकल्पनात् ॥
 रसास्तरतमाभ्या तां संख्यामतिपतन्ति हि ।
 संयोगाः सप्तपञ्चाशत् कल्पना तु त्रिषष्टिधा ॥
 रसाना तत्र योग्यत्वात् कल्पिता रसचिन्तकैः ॥

च० सू० २६।२२-२४

रसससर्गस्य प्रकारान्तरेणासंख्येयतामाह—त्रिषष्टिः स्यादित्यादि । × × × प्रकारान्तरेणा-
 प्यसंख्येयतामाह—रसास्तरतमाभ्यामित्यादि । मधुरमधुरतर मधुरतमादिभेदादसंख्येयता रसानां
 भवतीति भाव । × × एवमसंख्येयत्वेऽपि त्रिषष्टि विधैव कल्पना चिकित्साव्यवहारार्थमिहाचार्यैः
 कल्पितेत्याह—सयोगा इत्यादि । तत्र योग्यत्वादिति तत्र स्वस्थातुरहितचिकित्साप्रयोगेऽनतिसंक्षेप-
 विस्तररूपतया हितत्वादित्यर्थ ॥

—चक्रपाणि

पृथक् छ रस, एव दो-दो, तीन-तीन, चार-चार, पाँच-पाँच तथा छ. रसोंके सयोग मिलकर
 रसोंके तिरसठ भेद होते हैं । अनुरसोंकी विद्यमानतासे इस सख्यामें और भी वृद्धि होती है ।
 मधुरादि रसोंके तर-तम भेदसे यह सख्या असंख्य हो जाती है । तथापि चिकित्सामें उपयोगार्थ
 तिरसठ रसोंका ही मुख्यत व्यवहार होता है^१ ।

रस-भेदोंका चिकित्सामें उपयोग—

क्वचिदेको रसः कल्प्यः संयुक्ताश्च रसाः क्वचित् ।
 दोषौषधादीन् संचित्य भिषजा सिद्धिमिच्छता ॥
 द्रव्याणि द्विरसादीनि संयुक्ताश्च रसान् बुधाः ।
 रसानेकैकशो वापि कल्पयन्ति गदान् प्रति ॥
 य स्याद्रसविकल्पज्ञः स्याच्च दोषविकल्पवित् ।
 न स मुह्ये द्विकाराणां हेतुलिङ्गोपशान्तिषु ॥

च० सू० २६।२५-२७

तमेव चिकित्साप्रयोगमाह—क्वचिदित्यादि । अत्रादिग्रहणाद् देशकालवलादीनामनुक्तानां ग्रहणम् ।
 एतदेव संयुक्तासयुक्तरसकल्पन भिन्नरसद्रव्यमेलकाद्वाऽनेकरसैकद्रव्यप्रयोगादेकरसद्रव्यप्रयोगाद्वा भवतीति
 दर्शयन्नाह—द्रव्याणित्यादि । द्विरसादीनि उत्पत्तिसिद्धद्विरसत्रिरसादीनि । द्विरस यथा—कपायमधुरो
 मुद्ग , त्रिरस यथा—“मधुराम्लरूपाय च विष्टम्भि गुरु शीतलम् । पित्तलेष्महर भव्यम्” (च० सू०
 २७।१३१) इत्यादि । चतुरसस्तिल , यदुक्त—“स्निग्धोष्णमधुरस्तिक कपाय कटुकस्तिल” (च०
 सू० २७) ; पञ्चरस त्वामलक हरीतकी च, “शिवा पञ्चरसा” इत्यादिवचनात् । व्यक्तपद्मस्युक्तमुक्तम् । एव द्विरादि-
 द्रव्ययोगाद् द्विरसायुपयोग । तथा संयुक्ताश्च रसानिति एकैकरसादिद्रव्यमेलकात् संयुक्तान् रसानेकै-
 कश कल्पयन्ति प्रयोजयन्तिगदान् प्रतीति प्राधान्येन, तेन स्वस्थवृत्तेऽपि बोद्धव्य ; किंवा द्विरसा-

१—रसोंके सयोगजन्य भेद तथा उनके उदाहरण च० सू० २६।१५-२९, सु० उ० ६३।४-१६
 और 'द्रव्यगुण विज्ञान' (प्रारंभ) पृ० १९५-२०६ में देखिये ।

दिभेदो गद् एव, स्वल्पे तु सर्वरसप्रयोग एव ; यदुक्त—“समसर्वरसं सात्प्यं समधातो प्रशरयते” (च० सू० ७।४१) इति X X X । रसज्ञानफलमाह—यः स्यादित्यादि । अत्र रसविकल्प-ज्ञानादेव व्याधिहेतुद्रव्यज्ञान कृत्स्नमवलम्ब, रसज्ञानैव प्रायः सकलद्रव्यगुणस्य वक्ष्यमाणत्वात् । दोष-विकल्पज्ञानाच्चलितज्ञान, यावद्धि लिङ्ग तत् सर्वं दोषविकल्पस्यैवम् । रसदोषविकल्पज्ञानान्तु भेज-ज्ञान, यतो रमतः स्वरूपज्ञान भेजद्रव्यस्य, दोषतश्च शेषजप्रयोगविषयविज्ञानम् । किंवा, रस-विकल्पाच्च तथादोषविकल्पाच्च हेत्वादिज्ञान पृथगेव वक्तव्य, रसभेदाद्धि तत्कार्यं लिङ्गमणि ज्ञायते, हेतुभेजविज्ञान तु रसभेदविज्ञानादेव वक्तव्य, यतो रसभेदवद् द्रव्यमेव विकाराणां हेतुर्भेज च भवतीति, एव दोषभेद ज्ञात्वा च तस्य समान हेतु प्रत्येति, दोषविरोधि च द्रव्य भेजमिति । तद्युक्तम्—
न स सुखे द्विकाराणां हेतुलिङ्गोपशान्तिषु इति ॥ —चक्रपाणि

दोषाणा पञ्चदशधा प्रसरोऽभिहितस्तु यः ।

त्रिपष्ट्या रसभेदानां तत्प्रयोजनमुच्यते ॥

अविदग्धा विदग्धाश्च भिद्यन्ते ते त्रिपष्टिधा ।

रसभेदत्रिपष्टि तु वीक्ष्य वीक्ष्यावचारयेत् ॥

एकैकेनानुगमनं भागशो यदुदीरितम् ।

दोषाणां, तत्र मतिमान् त्रिपष्टि तु प्रयोजयेत् ॥ सु० उ० ६।३-५

X X अत्र पञ्चदशधेति उपलक्षण, तेन दोषभेदानां त्रिपष्टिरपि गृह्यते । अयमभिप्राय — त्रिपष्टिप्रकाराणामपि दोषभेदानामुपयोगार्थं रसभेदा उक्ता । X अविदग्धा असयुक्ता एकाकिनः समवायतो भिद्यन्त इत्यर्थ । विदग्धा. सयोगत समवायतश्च सयुक्ता रसान्तरसयोगाद् भिद्यन्ते । विदग्धाश्च सयुक्ते वर्तते, धातूनामनेकार्थत्वात् । X X तत्र यथासभव केचित् सयोगत. केचित् समवायतश्च भिद्यन्ते X X भागश अशाशतया । X X तां रसभेदत्रिपष्टि मतिमान् ऊहापोहविद् वैद्य । मतिमानिति पदात् यादृशा एव दोषाणां हीनाधिकभावेन भेदास्तादृशा एव रसभेदा योज्या इति सूचयति X X X ॥ —डह्लन

एषा त्रिपष्टिर्याख्याता रसानां रसचिन्तकैः ।

दोषभेदत्रिपष्ट्यां तु प्रयोक्तव्या विचक्षणैः ॥ सु० उ० ६।१७

उपस्थित रोगीमें किस दोषकी वृद्धि है, किसकी क्षीणता और किसकी समता, प्रथम इसका निर्णय करे, पश्चात् उनके तारतम्य (अनुपात) का विचार करे—अर्थात् दोषोंके जो पृथक् गुण कर्म कहे हैं, उनमें कौन-कौन गुण अथवा कौन-कौन कर्म प्रकुपित हुए दोषमें वृद्धिको प्राप्त हुआ है तथा कौन-कौन गुण या कर्म सम है, इसी प्रकार दोष यदि क्षीण है, तो उसका कौन गुण क्षीण है और कौन सम इस बातका निश्चय करे । पश्चात् यह देखे कि वृद्ध या क्षीण हुए गुण-कर्मकी वृद्धि या क्षीणता कितनी है ? इस प्रकार अशांश कल्पना करके इस बातका विचार करे कि क्षीण दोषके क्षीण हुए गुण या कर्मको बढाकर कौन रस समान योनि होनेसे समावस्थामें ला सकता है तथा वृद्धिको प्राप्त दोषके वृद्ध गुण या कर्मको, विरोधी होनेके कारण, कौन रस क्षीण करके समावस्थामें ला सकता है । ये उपयोगी रस कभी एक ही द्रव्यमें मिल सकते हैं, और कभी भिन्न-भिन्न रसोवाले अनेक द्रव्योंका सयोग किया जाय तो ही उपयुक्त रस उपलब्ध हो सकते हैं । सयुक्त रसोंके उदाहरण द्रव्यगुणके ग्रन्थोंमें देखने चाहिये ।

जो वैद्य दोषोंकी अंशांशकल्पना (विकल्प) को तथा रसोंके उल्लिखित भेदोंको जानता है

यह रोगोंके कारण, लक्षण और चिकित्साके ज्ञानमें कभी भ्रमित नहीं हो सकता। अर्थात्—रोग दोनोसे होते हैं और दोषोंकी वृद्धि या क्षीणता समान या विरोधी रसोंके सेवनसे होती है; अतः दोषोंकी वृद्धि या क्षीणताको देखकर जाना जा सकता है कि किस रस या रसोंके सेवनसे किस दोषकी कितनी वृद्धि या क्षीणता हुई है। इन्म प्रकार रसों और दोषोंके विकल्पके ज्ञानसे रोगके कारण (हेतु, निदान) का ज्ञान होता है। दोषका ज्ञान होनेसे उसके प्रकोप अथवा क्षीणतासे होनेवाले लक्षणोंका ज्ञान सरलतासे हो सकता है। शेष चिकित्साका मार्ग पूर्वोक्त प्रकारसे रसों और दोषोंके ज्ञानसे छगम हो जाता है।

रसोंके प्राधान्यका कारण—

रसोंके पूर्वलिखित गुण-कर्म तथा आरोग्य और चिकित्साके साथ उनके इस सम्बन्धको देखनेसे आपातत. (प्रथम क्षणमें) यह शका होना सम्भव है कि, द्रव्योंमें विद्यमान अनेक गुणोंमें एक गुण है। क्या केवल उसके इतने कर्म हैं और उसीकी चिकित्सामें इतनी उपयोगिता है? निश्चित ही द्रव्योंमें रस ही एकमात्र धर्म नहीं। तथापि पूर्वाचार्योंने चिर-निरीक्षण द्वारा यह ज्ञात किया है कि प्रायः प्रत्येक रसके सहचारी अमुक गुण-कर्म होते हैं। अतः केवल रसका उल्लेख कर दिया जाय तो उनके सहचारी अन्य गुण-कर्मोंका उल्लेख स्वतः हो जाता है। सो रसोंका यह महत्त्व वास्तवमें तो स्वतःचरित गुण-कर्मोंसहित रसोंका है, केवल रसोंका नहीं। देखिये—

गुणा गुणाश्रया नोक्तास्तस्माद् रसगुणान् भिषक्।

विद्याद् द्रव्यगुणान् ॥

च० सू० २६।३६

× × × रसगुणानिति रसेस्निग्धादीन् गुणान् निर्दिष्टान् तद्रसाधारद्रव्यगुणानेव विद्यात्
× × × इह द्रव्यगुणानां रसेऽयद्रुपचरण तस्यायमभिप्रायो यत् मधुरादिनिर्देशेनैव स्निग्धशीतादि-
गुणा अपि प्रायो मधुराद्यव्यभिचारिणो द्रव्ये निर्दिष्टा भवन्तीति न मधुरत्व निर्दिश्य स्निग्धत्वादिप्रति-
पादन पुन पृथक् क्रियत इति ॥

—चक्रपाणि

गुर्वादयो गुणा द्रव्ये पृथिव्यादौ रसाश्रये।

रसेषु व्यपदिश्यन्ते साहचर्योपचारतः ॥ अ० ह० सू० १।४

पृथिव्यादौ पृथिव्यादिमहाभूतारब्धे द्रव्ये रसाश्रये गुर्वादयो गुणा परमार्थत आश्रिताः, न तु रसेऽय मधुरादिषु। यत् रसेषु व्यपदिश्यन्ते तत् साहचर्योपचारत। × × × ॥ —अरूणदत्त
रसोंके गुण-कर्मोंके रूपमें जो बात सहिताकारोंने कही है, वही प्रकारान्तरसे आहारकी सहिमाके प्रमाणमें कही गयी है।

प्राणियोंका मूल-आहार—

इष्टवर्णगन्धरसस्पर्श विधिविहितमन्नपानं प्राणिनां प्राणिसंज्ञकानां प्राणमाचक्षते कुशलाः; प्रत्यक्षफलदर्शनात्। तदिन्धना ह्यन्तरग्नेः स्थितिः। तत् सत्त्वमूर्जयति, तच्चरीरधातुव्यूहवलयर्णैर्न्द्रियप्रसादकरं यथोक्तमुपसेव्यमानं, विपरीतमहिताय संपद्यते ॥

च० सू० २७।३

× × सत्त्वमूर्जयतीति मनोयल करोति × × ॥

—चक्रपाणि

प्राणिनां पुनर्मूलमाहारो बलवर्णैर्जसां च। स षट्सु रसेष्वायत्तः × ×। ब्रह्मादेरपि

लोकस्यः हारः स्थित्युत्पत्तिविनाशहेतुः । आहारादेवाभिवृद्धिर्बैलमारोग्यं वर्णस्त्रियप्रसादश्च ।
तथा ह्यहारवैषम्यादस्वास्थ्यम् ॥ सु० सू० ४६।३

× × बलमुल्नाहोपचयलक्षणम् । × × इन्द्रिबागां प्रसादं स्वस्वविषयग्रहणसामर्थ्यम् ।
वैषम्यमन्ययोपयोगः ॥ —डह्नन

प्राणा. प्राणभृतामन्नमन्तं लोकोऽभिधावति ।
वर्णः प्रसादः सौख्यं जीवनं प्रतिभा सुखम् ॥
तुष्टिं पुष्टिर्वलं मेधा सर्वमन्ने प्रतिष्ठितम् ।
लौकिकं कर्म यद्वृत्तौ स्वर्गतौ यच्च वैदिकम् ॥
कर्मापवर्गे यच्चोक्तं तच्चाप्यन्ने प्रतिष्ठितम् ॥

च० सू० २०।३४२-३५१

× × अभिधावनीति प्रार्थयति × × ॥

—चक्रपाणि

स सम्यगुपयुज्यमानो जीवयति, सर्वेन्द्रियाणि ह्लादयति, स्मृतिमतिसर्ववलयो जा-
स्यूर्जयति, वर्णप्रसादश्चोपजनयति । काश्यपमहिता खि० ५।३

आरोग्यं भोजनाधीनम् ॥ काश्यपसहिता खि० ५।९

देहो ह्याहारसंभवः ॥ च० सू० १८।४१

बलायुषो ह्यहारायत्ते ॥ च० वि० ८।१२०

अन्नमिष्टं ह्युपहितमिष्टैर्गन्धादिभिः पृथक् ।

देहे प्रीणाति गन्धादीन् घ्राणादीनीन्द्रियाणि च ॥ च० चि० १५।१२

× × इष्टशब्देनेह प्रिय हित चोच्यते न प्रियमात्रम्, अहितस्य प्रियमात्रस्य न देहव्यवस्थिति
गन्धादितर्पकत्व च भवति, उपहितमिति उपयुक्तम् । इष्टैरिति प्रियहितैः गन्धरसरूपस्पर्शशब्दैः ।
अत्र यद्यपि हितत्वमेव गन्धादीनामाहारगतानां देहगतगन्धादिपोषणे प्रधानं, तथापि प्रियत्वमप्याहार-
गतगन्धादीनां तदात्वोपकारकतया ग्रहीतुं प्रियत्वहितत्वयोर्द्वयोरप्युपादानं कृतम् । देहे प्रीणाति
गन्धादीनिति देहश्रितान् गन्धादीन् पोषयति । तथा घ्राणादीनि च घ्राणदर्शनरसनस्पर्शनश्रोत्राणि
इष्टैर्गन्धादिभिः प्रीणाति तर्पयति, पोषयतीति यावत् । इन्द्रियाण्यपि हि पाञ्चभौतिकान्यस्मदर्शने,
तानि च प्रतिक्षणं क्षीयमाणानि ॥ —चक्रपाणि

हितकर और प्रिय वर्ण, गन्ध, रस और स्पर्शवाला तथा यथाविधि सेवन किया गया अन्नपान
शरीरके धातुओं (द्रोण-धातु-उपधातु और मल) की पुष्टि करता है, एवं, बल (उत्साह और
श्रम करनेकी शक्ति), वर्ण, इन्द्रियोको पुष्टि तथा प्रसाद (निर्मलता-अपने-अपने विषयके ग्रहणका
सामर्थ्य), मनोबल, जठराग्नि, आरोग्य, आयु, स्मृति, बुद्धि और ओज तथा गन्धादि विषयोंका
पोषक है । सक्षेपमें अन्नपान ही प्राणियोंका प्राण है । इसके विपरीत प्रकारका (विषम) अन्नपान
अनारोग्यका हेतु होता है ।

आहारके हीनयोगमे हानि—

शरीरावयव जिन महाभूतोंसे बने हैं, अथवा इन महाभूतोंसे बने होनेके कारण इनमें जो गुण
होते हैं उन महाभूतों तथा उन गुणोंका धात्वश्रियोसे पाक होनेके कारण निरन्तर क्षय होता रहता है ।

इन्में क्षयकी पूर्तिके लिए इन महाभूतोंवाला अथवा इन्हीं गुणोंवाला अन्नपान सदा शरीरको उपलब्ध होना चाहिये। 'मधुनिक क्रिया शरीरके शब्दोंमें कहें तो शरीर जिन कारणद्रव्यों से बना है उसका, अथवा अधिक प्ररलित परिभाषामें कहें तो इन कारणद्रव्योंसे बने हुए जिन समासोंसे—प्रोटोन, कार्बोहाइड्रेट आदिसे—यह शरीर बना है, धातुपाककी प्रक्रियासे तथा अन्य कारणोंसे जिनका नित्य क्षय होता रहता है, उन कारणद्रव्यों किंवा समासोंकी शरीरको नित्य आवश्यकता मनी रहती है। परिपूर्ण आहारद्वारा इस आवश्यकताकी पूर्ति होती है। नव्य मता-सुगह इस विषयका विवेचन आगेके अध्यायोंमें करेंगे। आयुर्वेदके शब्दोंमें कहें तो—आहारका यथोचित प्रमाण तथा स्वरूपमें सेवन न किया जाय तो शरीरके धातु तथा पित्त और कफ क्षीण होकर द्विपैत, वायुका प्रकोप होता है। आहारके इस हीनयोगके लक्षण सक्षेपमें निम्नोक्त हैं—

तत्र हीनमात्रसाहारराशि बलवर्णोपचयक्षयकरमृत्पिकरमुदावर्तकरमनायुष्यमवृष्य-
नतैजस्यं शरीरमनोबुद्धीन्द्रियोपघातकरं सारविधमनमलक्ष्म्यावहमशीतेश्चवातविकारानामा-
यदक्षयं चक्षते, अतिमात्रं पुनः सर्वदोषप्रकोपणमिच्छन्ति कुशलाः ॥ च० वि० २।७

सारविधमनामिति रोगभिषग्जितीये (च० वि० ८) वक्ष्यमाणत्व्वसारादिविधमनम् ॥

—चक्रपाणि

हीन (अल्प मात्रा तथा अल्प गुणोंवाला) आहार, बल, वर्ण और पुष्टिका क्षय करनेवाला शक्तिहीन, उदात्त (सलों और वायुकी विपरीत गति) करनेवाला ; आयु, शुक्र और ओजको क्षीण करनेवाला, शरीर, मन, बुद्धि और इन्द्रियोंको उपहत (अपने कार्य में असमर्थ—कुण्ठित) करनेवाला, रस (त्वक्), रक्त आदि सारोंका मन्द करनेवाला, अलक्ष्मीका उत्पादक और अस्ती प्रकारके वातविकारोंका मूल है। इसके विपरीत अत्याहार सब दोषोंको प्रकुपित करता है।

जैसा कि आगे वातके अधिकारमें देखेंगे, धातुओं तथा कफके क्षीण होनेसे शरीरावयवोंमें शौण्डिष्य (सञ्छिद्रता, अवकाशयुक्तता—अल्प घनत्व) होता है। ऐसे अवयवोंमें वायुका प्रकोप होकर तन्नव्य रोग होते हैं तथा शरीर, इन्द्रिय और मनकी शक्तिका हास आदि उपरिलिखित परिणाम होते हैं।

अग्नि, वायु और स्रोतोंकी अविकृति—शरीरकी पुष्टिमें सहकारी कारण—

आहार सम—सर्वगुणसपन्न—होते हुए भी शरीरमें उसका यथोचित उपयोग हो सके इस हेतु जठराग्नि तथा अन्य अग्नियों, वायु और स्रोतोंकी अविकृति आवश्यक है। इनके बिना अन्नपान अर्कचित्कर है।—

विविधमशितं पीतं लीढं खादितं जन्तोर्हितमन्तरग्निबंधुक्षितवलेन यथास्वेनोष्मणा

१—Elements—एलीमेण्ट्स।

२—Compounds—कम्पाउण्ड्स। व्याकरणमें 'कम्पाउण्ड्स' के लिए 'समास' शब्द सुप्रसिद्ध है। विज्ञानमें भी दोनों शब्दोंका तुल्य अर्थमें प्रयोग चलाया जा सकता है। 'यौगिक' आदि नवीन शब्दोंकी रचना आवश्यक नहीं। आयुर्वेदमें भी मधुरादि रसोंके परस्पर मेलक (समुदाय) के लिए 'समास' शब्द प्रसिद्ध है। देखिये—“रसैश्चोपहित' स्नेह समासव्यासयोगिमिः—च० सू० १३।२७।—समासो रसानामन्योन्यमेलक', व्यासोऽमेलक.—चक्रपाणि।” यह प्राचीन समास शब्द नव्य रसायनोक्त तत्त्वोंके मेलकके लिए रूढ़कर लेना चाहिये।

सम्यग्विपच्यमानं कालवदनस्थितसर्वधातुपाकमनुपहतसर्वधातूप्रमात्तन्त्रोतः केवलं शरीरमुपचयवलवर्णसुखायुषा योजयति, शरीरधातूर्जयति च । धातवो हि धात्वाहारा प्रकृतिमनुवर्तन्ते ॥

च० सू० २८३

× × × यथास्त्रेणोष्मणेति पृथिव्यादिरूपाशितादेर्यस्य च ऊर्सा पार्थिवान्द्रादिरूपस्तेन ; वचनं हि—“भौमाप्याग्नेयवायव्या पञ्चो माग सनाभसा । पञ्चाहारगुणान् स्वान् स्वान् पार्थिवादीन् पचन्ति हि” (च० चि० १५।१३) इति । किंवा, यथास्त्रेणोष्मणेति यस्य रुधिरादेर्य ऊष्मा धात्वग्निरूपस्तेन सम्यग्विपच्यमानमशितादि रसतामापन्न यदा रक्तादिधातून् प्रतिपद्यते तदा रक्तावोष्मणैव पच्यते । एव विपच्यमानमशितादि शरीरमुपचयादिना योजयत्यूर्जयति वर्धयतीति योजना । किं विशिष्ट शरीरमित्याह कालवदित्यादि ।—यथा कालो नित्यगत्वेनावस्थितः, तथाऽनवस्थितोऽविभ्रान्त सर्वधातूनां पाको यस्मिन् शरीरे तत्तथा । एतेन सर्वदा स्वाग्निपाकक्षीयमाणधातोः शरीरस्याशितादिनोपचयादियोजनमुपपन्नमिति दर्शयति । यदि हि पाकक्षीयमाण शरीर न स्यात् तदा स्वतः सिद्धे उपचयाद्यै किमशितादि कुर्यादिति भावः । × × × अनुपहतेत्यादि—अनुपहतानि सर्वधातूनामूष्मात्तन्त्रोतांसि यस्य नत्तथा । यदा हि एकोऽपि धातुपाचकोऽग्निरूपहतः, मास्तौ वा धातुपोपकरसवाही व्यानरूप क्वचिदुपहतो भवति, तथा स्रोतो वा धातुपोपकरसवहमुपहतः स्यात्, तदा अशितादिव धातूनामवर्द्धकत्वान्नोपचयादिकारकमिति भावः । केवलमिति कृत्स्न शरीरम् । × × धातवो हीत्यादि । धातुराहारो येषां ते धात्वाहारा ; धातवो रसादयो नित्य क्षीयमाणा अशितादिजनितधात्वाहारा एव सन्त पर स्वास्थ्यमनुवर्तन्ते, नान्यथेति ॥

—चक्रपाणि

अशित, पीत, लीढ और खादित चार प्रकारका अन्नपान पुरुषके लिए हितकर हो, जठराग्नि (अन्तरग्नि) के द्वारा जो प्रदीप्त रहते हैं ऐसे भूताग्नियों तथा धात्वग्नियोंसे उसका (अन्नपानका) निरन्तर यथोचित पाक होता रहे ; परिणामतया धातुओंकी अविरत पुष्टि होती रहे , साथ ही समस्त धात्वग्नि, अन्नपानके परिपाकसे उत्पन्न हुए अन्नरसको शरीरके प्रत्येक भागमें पहुंचानेवाला व्यान वायु एव इस रसको वहन करनेवाले स्रोत अतिकृत हो तभी यह अन्नपान सम्पूर्ण शरीरके उपचय (पुष्टि), यत्न, वर्ण, सुख (आरोग्य), आयु और वृद्धिका हेतु होता है । धातुओंको आहारके रूप में अनवरत रस धातुकी उपलब्धि होती रहे तभी वे अपनी प्रकृति (स्वरूप और कर्मका साम्य) को स्थिर रख सकते हैं ।

अशिकी महिमा—

भुक्त अन्नपानका पाक, शरीरमें उसके प्रसार तथा उसके द्वारा धातुओंकी पुष्टि आदिका बर्तमान अग्नियों, व्यानवायु तथा स्रोतोंकी अतिकृत इन तीनोंके अधीन है । इनमें भी अग्निका महत्त्व विशेष है ।

बलमारोग्यमायुश्च प्राणाश्चान्नौ प्रतिष्ठिताः ॥

च० सू० २७।३ ३

अन्नौ प्रतिष्ठिता इति अग्न्यधीना । प्राणा इति वायव ॥

—चक्रपाणि

आयुर्वर्णो बलं स्वास्थ्यमुत्साहोपचयौ प्रभा ।

ओजस्तेजोऽग्नयः प्राणाश्चोक्ता देहाग्निहेतुकाः ॥

१—जिसे योडा चवाना पड़े वह आहार अशित, पीनेयोग्य पीत, चाटने योग्य लीढ, तथा जिसके चवानेमें विशेष श्रम करना पड़े वह खादित कहाना है ।

शान्तेऽग्नौ म्रियते युक्ते चिरं जीवत्यमामयः ।

रोगी स्याद्विकृते मूलमग्निस्तस्मान्निरुच्यते ॥

यदन्तं देहधात्वोजोबलवर्णादिपापकम् ।

तत्राग्निर्हेतुराहारान्न ह्यपक्वाद्रसादयः ॥

च० चि० १५।३-५

× × आयु चेतनानुवृत्ति । बल शक्ति व्यायामाद्यनुमेया । × × उत्साहो दुष्करेष्वपि कार्थेष्वध्यवसाय , उपचय्यो देहपुष्टि । ओजो हृदयस्थ सर्वधातुसाररूपम् । तेजो देहोष्मा शुक्रं वा । यदुक्तं शालाकर—“दृष्टिस्तेजोमयी प्रोक्ता शुक्र तेजश्च केवलम् । तस्मात्तदृष्टिवलापेक्षी तेजोवृद्धि समाचरेत्” इति । अग्नय इति भूताग्नय पञ्च, धात्वग्नय सप्त इति द्वादशाग्नय, प्राणा इति प्राणापानोपलक्षिता पञ्चापि वायव । किंवा प्राणवायुरेव ‘प्राणा’ इति शब्देन नित्य बहुवचनान्तेनोच्यते, यथा अप्सरस राव्णेन एकाऽपि विद्याधरी कीर्त्यते । देहाग्निहेतुका इति देहपोषक-प्रधानजाठराग्निकारणका । शान्ते इत्युत्सन्ने । युक्ते इति समे । विकृते इति मन्दे विपमे तीक्ष्णे वा । मूलमग्निस्तस्मादिति तस्मात् प्राशस्त्यादन्वयव्यतिरेकविधानादायुर्वर्णादीनामग्निर्मूल प्रधान कारणमित्यर्थ । निरुच्यते इति निश्चयेनोच्यते × × ॥

—चक्रपाणि

शमप्रकोपो दोषाणां सर्वेषामग्निसंश्रितौ ।

तस्मादग्निं सदा रक्षेन्नदानानि च वर्जयेत् ॥

च० चि० ५।१३६

रोगाः सर्वेऽपि मन्देऽग्नौ ॥

अ० ह० नि० १२।१

यद्यपि आहारको शारीर धातुओकी पुष्टि (उपचय), ओज, बल, वर्ण, प्रभा, उत्साह, शरीरोष्मा, प्राणादि वायु, आरोग्य इत्यादिका पोषक कहा गया है, तथापि वस्तुस्थिति यह है कि, इन सबका मूल अग्नि (जाठराग्नि) ही है । कारण, आहारका अग्नि द्वारा पाक न हो तो उससे रसादिकी उत्पत्ति कैसे हो सकती है । जाठराग्नि ही इतर अग्नियोंका भी आधार है । अग्नि नष्ट हो जाय तो पुष्टकी मृत्यु हो जाती है, अग्नि सम हो तो पुरुष नीरोग रह कर घित्काल जीवित रहता है, अग्नि ही विकृत हो तो पुरुष रोगी होता है, अतः अग्नि ही वर्ण, बल इत्यादिका मूल है ।

अग्निके मन्द होनेपर ही समस्त रोग होते हैं । सर्व दोषोके प्रकोप और प्रशमनका कारण

१—यह श्लोक उदराधिकारका है । पूर्ण पक्ति यह है—“रोगाः सर्वेऽपि मन्देऽग्नौ सुतरामुदराणितु ॥” इसका अर्थ यह है कि यों तो रोगमात्रकी उत्पत्तिका कारण अग्निकी मन्दता है । उसमें उदर रोगोंकी उत्पत्ति तो अग्निमान्द्यसे विशेष करके होती है । इस सूत्रके प्रति वैद्योंका ध्यान आकृष्ट करना उचित है । एलं, पैथीमें सजल उदरोकी चिकित्साम यह पद्धति प्रवृत्ति हुई है कि रोगीको अधिक प्रोटीनवाला आहार (मास, अण्डा आदि) दिया जाय तो उसकी जलाकर्षण शक्ति (Osmotic Pressure—ऑजमोटिक प्रेशर) अधिक होनेसे वह महास्रोतस्मे आसपाससे—जलके संचय स्थानसे—जलको खींचकर लाता है । परिणामतया, विरेचन दिये बिना ही कोष्ठान्तर्गत जल न्यून होकर विरेचन होकर उदर रोग शान्त होता है । अनुभवसे यह मत दूषित, अप्राप्त्य और रोग वृद्धिकारक विदित हुआ है । प्रोटीन-बहुल आहार गुड (दुग्ध) होनेसे रोगमें और वृद्धि ही होती है । इसके विपरीत दुग्धाहार लघु (सुपच) भी होता है, और प्रोटीन-बहुल आहारकी आयुनिकोने जो प्रशंसा की है उसका भी पालन इससे (दुग्धमोजन) से होता है । आयुर्वेदमें दूधको उदर रोगमें अमृत कहा है । (देखिये—च० चि० १३।१९९-१९४) । वैद्य भी उदरके निदान और चिकित्सा सम्यग्धी सरल तथा यश प्रद इन मन्तव्योंका अनुसरण नहीं करते, यह शोचनीय है ।

अग्नि ही है । अत उसके साम्यकी सदा रक्षा करनी चाहिये और उसके विकृत होनेके कारणोंसे बचना चाहिए ।

त्रिविध और त्रयोदशविध आग्नेयों—

इति भौतिकधात्वाश्रपत्कृणां कर्म भाषितम् ॥

च० चि० १५१०८

भौतिका पञ्च, धात्वग्नय सप्त, अन्नपक्ता एक । अत्र च यान्यान्यन्तराणि उपधातुमलादि-
गतानि तान्यप्यवहृद्धानि भूताग्निश्वेव, किंवा, अनाधान्यादन्यान्यकिञ्चित्कराणि नोक्तानि ॥—चक्रपाणि

यथास्वेनोष्मणा पाकं शारीरा यान्ति धातवः ।

स्रोतसा च यथास्वेन धातुः पुण्यति धातुतः ॥

च० चि० १५१९

भौमाप्याग्नेयवायव्या पञ्चोष्माणः सनाभसाः ।

पञ्चाहारगुणान् स्वान् स्वान् पार्थिवादीन् पचन्ति हि ॥ च० चि० १५१९३

भौतिकवद्विव्यापारमाह—भौमेत्यादि । भौमादय पञ्चोष्माण पार्थिवादि द्रव्य व्यवस्थिता जाठराग्निसमुक्षितबला अन्तरीय द्रव्य पचन्त स्वान् स्वान् पार्थिवादीन् पूर्वपार्थिवगन्धत्वाद्यविलक्षणान् गुणान् निर्वहन्ति । एतदेव “त्रिविधमशितपीतलीढखादित जन्तोर्हितमन्तरसिसमुक्षितबलेन यथास्वेनोष्मणा सम्यग् विपच्यमानम्” (च० सू० २८.३) इत्यादिना सूत्रस्थानेऽप्युक्तम् । यद्यपि भूताग्निना पार्थिवादिद्रव्य पच्यते, तथापि पार्थिवादिद्रव्याणां पाकेनैतदेव जनन यद्विविशिष्टगुणयुक्तत्वं, तेन पाकेन जन्यमानेऽपि द्रव्ये गुणा एव जन्त्यन्त इत्यभिप्रायेण पार्थिवादीनाहारगुणाञ्जनयन्तीत्युच्यते । अनेन गुणजननमेवाग्निनोच्यते, न द्रव्यजननम् । × × जाठराग्नि सर्वानेवाहारसमल विपाकान् पचति, भौतिकास्त्वग्नय स्वान् स्वान् गुणाञ्जनयन्ति । उक्तं च—“जाठरेणाग्निना पूर्वं कृते सघातभेदे पञ्चाद् भूताग्नय स्व रूप द्रव्य पचन्ति”, इति । अथ च भूताग्निव्यापारो धातुप्वप्यस्ति, यतो धातुप्वपि पञ्चभूतानि सन्ति, तत्रापि धात्वग्निव्यापारो भूताग्निव्यापारश्च जाठराग्निर्मणवोक्तो ज्ञेयः ॥

—चक्रपाणि

सप्तभिर्देहधातारो धातवो द्विविधं पुनः ।

यथास्वमग्निभिः पाकं यान्ति किट्टप्रसादवत् ॥

च० चि० १५१९५

भूताग्निव्यापार दर्शयित्वा धात्वग्निव्यापार दर्शयन्नाह—सप्तभिरित्यादि । देहधातार इति विशेषेण देहधारकाः । द्विविधमिति द्विप्रकार पाकम् । तदेव प्रकारद्वयमाह—किट्टप्रसादवदिति ; किट्टप्रसादरूपमित्यर्थः । शुक्रस्य यद्यपि किट्टवान् पाको न भवति, तथापि यदूर्नां किट्टवत्त्वात् द्विविध-
मिति निर्देशः छत्रिणो मच्छन्तीति न्यायाज्ज्ञेयः । पुनरिति जाठराग्नि पाकानन्तरम् ॥ —चक्रपाणि

स्वस्थानस्थस्य कायाग्नेरंशा धातुषु सस्थिताः ।

तेषां सादातिदोषिभ्या धातुवृद्धिक्षयोद्भवः ॥

अ० ह० सू० १११३४

स्वस्थान कायाग्ने पक्रामाशययोर्मध्यम् । × × कायाग्नेर्जाठिरानलस्य, अशा भागा । सादेन माद्येन ॥

—अरुणदत्त

स्वस्थानस्थस्य ग्रहणीस्थस्य । कायाग्ने अन्नपक्तुः । अशा क्षुद्राणि रूपान्तराणि । धातुषु धात्वाशयेषु, सर्वधात्वग्नय इत्यर्थः । तेषां सादेन मान्द्येन धातुशुद्धयुभव, अतिदीप्त्या धातुक्षय च । धातुशुद्धौ मान्द्येपक्रम, धातुक्षये तैक्षण्योपक्रम कार्य इत्यर्थः ॥ हेमाद्रि

त एव पञ्चोष्णाय प्राप्तिराद्यं स्थानान्तरप्राप्ता धातुष्माण इति त्र्यपदेशमासाद्यन्ति ; यथा उदकं स्थानान्तरगतं लसीकादि व्यपानं न्यसेन ॥ अ० १०० छा० २१६० पर — अरुणदत्त

X X अन्तरग्नि संधुक्षितपलेन यथाम्येनोष्मणा Y X¹ ॥ च० सू० २८१३

तच्चादृष्टहेतुकेन विशेषेण पक्वामाशयमध्यस्थं पित्तं चतुर्विधमन्नपानं पचति, विवेचयति च दोषरसमूत्रपुरीषाणि ; तत्रस्थमेव चात्मशक्त्या शेषाणां पित्तस्थानानां शरीरस्थ चाग्निकर्षणाऽनुग्रहं करोति, तस्मिन् पित्ते पाचकोऽग्निरिति मंत्रा ॥ गु० नृ० २११०

विशेषेण भेदेन । अदृष्टहेतुकेन प्राक्तनकर्महेतुकेन । पक्वामाशयमध्यस्थमिति नाभिस्थम् । चतुर्विधमन्नपानं पचतीति अग्निं खादति लोढ पीत च पचनीत्यर्थे । विवेचयति पृथक्करोति ॥

—दङ्कन

ऊपर जिस अग्निकी स्तुति की है वह जठराग्नि (अन्तरग्नि, कायाग्नि, देहाग्नि या पाचक पित्त) है । यह पक्वान्न और आमाशयके मध्यम (नाभिप्रदेशमें) रहता है तथा अक्षित आदि चतुर्विध अन्नपानको पचाता है—शरीर वातुओं द्वारा ग्रहणके योग्य स्वरूपमें परिणत करता है, और इसके पश्चात् पाकवशा उत्पन्न हुए दोष, रस, मूत्र, और पुरीषका विभजन (पृथक्करण) करता है ।

इस जठराग्निके ही अन्न (क्षुद्र रूपान्तर) धातुओंके आशयोमें रहने हैं । जिस प्रकार जठराग्निकी क्रियामें अन्नपानका पाक तथा रस और मलके रूपमें विभजन होता है उसी प्रकार जठराग्निकी क्रियासे पक्व हुआ रस जब इन धात्वाशयोमें पहुँचता है तो उनमें विद्यमान इन अग्नियों द्वारा इस रसका पाक अर्थात् अपनी पुष्टिके योग्य परिवर्तन होता है—पश्चात् इसके पक्व अन्नका प्रसादभूत स्वयं उस धातु तथा अपने विशिष्ट मलके रूपमें विभजन होता है । शेष रस पुनः हृदयको लौट जाता है, तथा अगले धातुका पोषण करता है ।

धातु सात हैं । प्रत्येकका अपना-अपना अग्नि होता है । इस प्रकार धातुगत अग्नि कुल सात हैं—रसाग्नि, रक्ताग्नि, मांस्याग्नि, मेदोऽग्नि, अल्थ्यग्नि, मज्जाग्नि और पुरीषोंमें शुक्राग्नि तथा स्त्रियोंमें आर्तवाग्नि । इन सबका मिलित नाम धात्वग्नि है । इनकी मन्दतासे धातुओंकी वृद्धि और अति तीव्रतासे धातुओंका क्षय होता है । परिणामतया, क्षीण हुए किसी धातुकी वृद्धि करना अभीष्ट हो तो तीव्र हुए उस धातुके अग्निको मन्द करना चाहिए और वृद्धिको प्राप्त किसी धातुको क्षीण करना हो तो उसके अग्निको प्रदीप्त करना चाहिए ।

जठराग्नि अपने स्थानमें रहता हुआ इन धात्वग्नियोंको बल प्रदान करता है तथा अपने अग्निकर्म (पाचन आदि) द्वारा शरीरको भी उपकृत करता है ।

प्रत्येक धात्वग्निमें अन्नपानगत प्रत्येक भूतके पाचन और विवेचन (पृथक्करण) के लिए पृथक् अग्नि होता है । इस प्रकार प्रत्येक धातुमें पाँच भूतोंके पाचक पाँच अग्नि होते हैं । इन्हें भूताग्नि कहते हैं । अरुणदत्त कहता है कि, पाँच-पाँच भूताग्नि ही जिस धातुमें रहते हुए अपने-अपने भूतका पाचन करते हैं उस धातुके अनुसार उन्हें रसाग्नि, रक्ताग्नि आदि नाम दिये जाते हैं । एव, धातुओंके अतिरिक्त द्रव्योंमें भी अपने अन्दर स्थित भूतोंके पाचक अग्नि होते हैं ।

एक जठराग्नि, सात धात्वग्नि और पाँच भूताग्नि मिलकर कुल तेरह अग्नि होते हैं^१ ।

१—सम्पूर्ण सूत्र टीकासमेत ऊपर देखिये ।

२—अन्य अग्नियुक्त—मुख्य अग्नियाँ उल्लिखित तीन या तेरह ही हैं । परन्तु, सहित,ओंमें इनके अनिर्दिष्ट भी अग्नियोंका उल्लेख है । यथा, “स्वेनेति दोषोष्मणा X X X वातदोषोष्मणोस्तु यद्यपि पित्तव-

नव्य क्रियाशारीरकी दृष्टिमें विचार करें तो मुखसे पम्वाशय-पर्यन्त अन्नपानपर क्रिया करने-वाले पाचक रस ही मिलकर जठराग्नि कहे जा सकते हैं। इनके अतिरिक्त शरीरमें कई प्रक्रियाओंमें भरित होनेवाले रस (अन्त स्रावी रस) सीधे रस-रक्तमें मिलकर विभिन्न धातुओं तथा अन्तर्घोंमें पहुँचकर धातुपाक तथा धातुपुष्टिकी क्रियाको उद्दीपित करते हैं। जठराग्नि और इन रसोंका आगे यथास्थान वर्णन होगा। तुलना करनेमें प्रतीत होता है कि ये अन्त स्रावी रस ही आयुर्वेदके धात्वग्नि हैं। परन्तु इन रसोंको जठराग्निद्वारा बल मिलना है, इस आयुर्वेदीय मतकी व्याख्या आधुनिक दृष्ट्या अभी तो दुष्कर है।

जठराग्निका प्राधान्य—

अन्नस्य पक्ता सर्वेषां पक्त्तुणामधिपो मत ।

तन्मूलास्ते हि तद्वृद्धिक्षयवृद्धिक्षयात्मकाः ॥ च० चि० १५।३९

सर्वाग्निः जाठराग्नेः प्राधान्यमाह—अन्नस्येत्यादि। प्राधान्ये हेतुमाह—तन्मूला इत्यादि। तन्मूलत्वे हेतुगर्भविशेषणमाह—तद्वृद्धीत्यादि। तस्य जाठराग्ने वृद्ध्या वृद्धघातमका क्षयेण च क्षयात्मका यस्माद्विहायस्तस्मादन्वयव्यतिरेकार्थविधायित्वात्तन्मूला इत्यर्थः ॥ —चक्रपाणि

जैसा कि ऊपर कहा है इतर अग्नि जाठराग्निसे ही प्रदीप्त होते हैं। उनका बल जाठराग्निके अधीन है। जाठराग्निकी दीप्तिमें उनकी दीप्ति और जाठराग्निकी क्षीणतासे उनकी क्षीणता होती है। अतः सब अग्नियोंमें जाठराग्नि प्रधान है।

जठराग्निकी चिकित्सा ही कायचिकित्सा है—

जाठराग्निकी इस प्रतिष्ठाके कारण ही आयुर्वेदके आठ अङ्गोंमें प्रधान जो कायचिकित्सा है, उसके नामके पूर्वपद 'काय' का अर्थ अग्नि और 'कायचिकित्सा' का अर्थ दुर्बल अग्निकी चिकित्सा किया जाता है।

दूमा नास्ति, तथापि तयोर्भूतत्वेन ऊष्मायोऽस्ति, स इह ग्राह्य, वक्तव्यं हि ग्रहण्यध्याये—“भौमाग्न्याग्नेय-वायव्या पञ्चोष्माण' सनाभसा.।” (च० चि० १५।१३) इति। किंवा, तेनेत्यनेन दिव्यल्पज्वरा-धिष्ठानप्रभावकृत दोषाणामूष्माण ग्राह्यति X X (च० चि० ३।१२९ पर) —चक्रपाणि

यहाँ दोषोंको भी अग्नि कहा है। यद्यपि उसे दोषोंके भी भूतमय होनेसे भूताग्निमें ही अन्तर्भूत किया है। तथा—“अत्र च यान्यग्न्यन्तराणि उपधातुमलादिगतानि तान्यप्यवरुद्धानि भूताग्निष्वेव, किंवा, अप्राधान्यादकिंचित्कराणि नोक्तानि—च० चि० १५।३८ पर—चक्रपाणि”—यहाँ उपधातु, मल आदिके भी पृथक् अग्नि कहकर उन्हें भूताग्निमें ही समाविष्ट कर दिया है, किंवा उनके गौण एव अकिंचित्कर (विशेष कर्म न करनेवाले) होनेसे उनका सहिताकारने निर्देश नहीं किया है, ऐसा कहा है। ए३म्—“अन्ये त्वेवमाहुः—‘एते त्रयोदशामय’, तथा सप्तसु सिराशतेषु सप्ताग्निशतानि, पञ्चसु मासपेशीशतेषु पञ्चानि-शतानि’ अ० ह० शा० ३।६० पर अरुणदत्त’—यहाँ अरुणने यह मतान्तर दिया है कि—सात सौ सिराओंमें सात सौ तथा पाँच सौ मासपेशियोंमें पाँच सौ पृथक्-पृथक् अग्नि होते हैं। आधुनिक मतसे विचार करें तो आगे कहे जानेवाले अन्त स्रावी रस अवयवमात्र अथवा उनके बनानेवाले कोषमात्रके लिए सामान्य अग्नि हैं। इनके अतिरिक्त प्रत्येक कोषमें अपने भी पृथक् परन्तु स्वरूपतः समान अन्त स्राव होते हैं। जैसे पाँच भूताग्नि ही पृथक् धातुओंमें विद्यमान होते हुए तत्र-तत्र धात्वग्निका नाम धारण करते हैं, ऐसे पेगी, स्नायु आदि एव पृथक् कोषोंका स्थानभेदसे भिन्न नामा अग्नि होता है, ऐसा कह सकते हैं।

वेत्तिष्ये—

कायस्यान्तरग्नेश्चिकित्सा कायचिकित्सा

च० सू० ३०।२८ पर —चक्रपाणि

कायोऽग्निरुच्यते, तस्य चिकित्सा कायचिकित्सा, अथवा कायो देह, तस्य चिकित्सा कायचिकित्सा^१ ॥ सु० सू० १।० पर —डह्लन

आधिकं संरक्षणका महत्त्व—

तस्मात् तं विधिवद्युक्तैरन्तपानेन्धनैर्हितैः ।

पालयेत् प्रयतस्तस्य स्थितौ ह्यायुर्वलस्थितिः ॥ च० चि० १५।४०

यनश्चायमग्निर्मूलं सर्वत्र तस्मात् त पालयेदिति योज्यम् । विधिवद्युक्तैरित्यत्र आहारविधि-योगादुपयुक्तैः । आयुर्वलस्थितिर्निरिति अन्नपाचकाग्निस्थितौ आयुर्वलस्थित्या अन्येऽप्यतिश्रेया वर्णाढ्यो लक्षणीयाः ॥ —चक्रपाणि

हिताभिर्जुहुयान्नित्यमन्तरग्निं समाहितः ।

अन्नपानसमिद्धिर्ना मात्राकालौ विचारयन् ॥

आहिताग्निः सदा पथ्यान्यन्तरग्नौ जुहोति यः ।

दिवसे दिवसे ब्रह्म जपत्यथ ददाति च ॥

नरं निश्रेयसे युक्तं सात्स्यज्ञं पानभोजने ।

भजन्ते नामयाः केचिद्भ्राविनोऽप्यन्तराहृते ॥ च० सू० २७।३४५-३४७

X X X अन्तरादिति कारणात्, ऋते विना । अपथ्यस्य तथा रोगकारणस्याभावाद्गदा न भवन्तीति भावः । —चक्रपाणि

तदिन्धना ह्यन्तरग्नेः स्थितिः ॥

च० सू० २७।३

अन्नपानेन्धनैश्चाग्निर्ज्वलति व्येति चान्यथा ॥

च० सू० २७।३४२

शरीरका आरोग्य, पुष्टि, आयु आदिका मूल हितकर अन्नपान है और उसका उपयोग जाठराग्नि के बरतके विना अकिंचित्कर (सर्वथा निरर्थक) है । अतः अपनी आयु, बल आदिकी स्थिरताके लिए पथ्य (हितकर) अन्नपान रूप इन्धन द्वारा जाठराग्नि को सदा ज्वलित और प्रदीप्त रखे । जो पुरुष मात्रा और कालका विचार करके अन्नपानका सेवन करता है उसे कोई रोग नहीं होता^२ ।

अभेयोद्वारा अन्नपानके परिपाकका फल—

परिणमतस्त्वाहारस्य गुणाः शरीरगुणभावमापद्यन्ते यथास्वमविरुद्धाः ; विरुद्धाश्च विहन्त्युर्धिहताश्च विरोधिभिः शरीरम् ॥ च० शा० ६।१६

१—टोखिये—“काय सकल शरीर, तस्य चिकित्सा, प्रायेण रसादेः सर्वाङ्गव्यापकस्य दोषादेव ज्वरान्तोत्तररूपित्वाद्यं भवन्ति । किंवा, कायो जाठराग्नि, उक्तं च भोजे,—“जाठर प्राणिनामग्निं कायं श्यन्तिभ्योयते । यत्न चिकित्सेत नीटन्त स वै काय चिकित्सकः”—इति । युक्तं चैतत्, यतो ज्वरान्तोत्तरादयः कायचिकित्सानिपया रोगा अग्निदोषादेव भवन्ति ॥”—च० सू० ३०।२८ पर

—शिवदास सेन

२—अग्नि को इन स्तुतिका अभिप्राय यह है कि, क्रियाकालमें रोगीके बलाबल और दिये गये भोजनके फलफलादी परीक्षणोंके लिए, निवार्यो यह सूत्र सदा दृष्टिगत रखे—“अर्धरोगहरी निद्रा सर्वरोग-हरो भुजा ।”

प्रकृत्यनुविधानमुपसहरति—ते सर्व इत्यादि । मलाख्या अपि स्वेदमूत्रादय स्वमानावस्थिता देहधारणाद्घातवो भवन्तीत्युक्त-धातवो मलाख्या इति । यथावयवशरीरमिति यस्मिन् वयसि बाल्यादौ यादृश मान धातूनां तादृश पुप्यन्त , तथा यस्मिन् शरीरे प्रकृत्या दीर्घे हस्ते कृशे वा स्थूले वा यादृश मान धातूनां तादृश पुप्यन्त इति योजना । एवमित्यादौ स्वप्रमाणावस्थिताविति अनतिरिक्तावन्यूनौ च । आश्रयस्येति शरीरस्य ; यथावत् पक्वौ सर्वाश्रय पञ्चाद्धमनीभिः प्रपद्येते, सर्वशरीरमित्यर्थः । समघातोरिति समरसादे समस्वेदमूत्रादेऽप्य ॥ —चक्रपाणि

अक्षित आदि चार प्रकारके अन्नपानपर जठराग्निकी क्रिया पूर्ण होनेके पश्चात् वह प्रसाद या सारभूत रस तथा नि सार या किट्टभूत मल इन दो भागोंमें विभक्त हो जाता है । प्रसादभूत रससे शरीरके रस^१, रक्त, मांस, मेद, अस्थि, मज्जा, शुक्र, ये सात धातु, ओज , धातुओंके प्रसाद अर्थात् अत्यन्त शुद्ध (निर्मल) अन्न रूप पाँचों इन्द्रियों (ज्ञानेन्द्रियों) की पुष्टि करनेवाले द्रव्य , शरीरको बांधनेवाले स्नायु, सिरा आदि अवयवों एव पिच्छा (?), आर्तव, स्तन्य इत्यादिकी पुष्टि होती है^२ ।

आहारके किट्टांशसे पुरीष, मूत्र, वात, स्वेद, पित्त, श्लेष्मा, कर्ण, नेत्र, नासिका, मुख, लोमकूप, और लिङ्ग (पुरुष और स्त्रीके बाह्य जननावयव) के मल तथा केश, श्मश्रु, लोम, नख आदि अवयवोंकी पुष्टि होती है । इन अवयवोंकी पुष्टि जैसा कि पहले कह आये हैं इस प्रकार होती है कि, अन्नरस परिपक्व हो रसधातुके रूपमें परिणत होता है तथा शरीरमें संचरण करता हुआ जब विभिन्न धातुओंके आश्रयोंको प्राप्त होता है तो तत्-तत् धात्वग्नि उसे परिपक्व करके उससे अपने धातुका पोषक अन्न ग्रहण करता है, साथ ही इस पाककी क्रियामें उस धातुका अपना मल भी बनता है । प्रत्येक धातुके मलका उल्लेख ऊपर कर आये हैं^३ ।

आहारसे प्रसादभूत धातुओं तथा मलभूत अवयवोंकी पुष्टिका अर्थ यह नहीं कि इनकी पुष्टि (वृद्धि या कोष) के अन्य कारण नहीं हैं । अन्य कारणोंसे भी इनकी पुष्टि होती है—यथा, वायुकी पुष्टि रुक्ष, नि सार आदि आहार द्रव्योंसे होती है, साथ ही अनशन, श्रम, स्नान आदि कारणोंसे भी वह वृद्धिको प्राप्त होता है । तथापि, आहार इनकी पुष्टि तथा क्षयका विशेष कारण है ।

विभिन्न वयमें तथा प्रकृतिसे ही ह्रस्व-दीर्घ (छोटे-बड़े), कृश-स्थूल आदि भिन्न-भिन्न प्रकारके शरीरोंमें जिस धातु या मलका जितना आवश्यक प्रमाण होता है उस प्रमाणमें उस धातु या मलकी पुष्टि इस प्रकार आहारसे होती है । परिणामतया, धातुओं या मलोंका साम्य बना रहता है । अवयवों (दोषादि) के साम्यसे शरीर भी सम और नीरोग रहता है ।

क्षीण या कुपित धातुओं और मलोंके साम्यका उपाय—

निमित्ततस्तु क्षीणवृद्धानां प्रसादाख्यानां धातूनां वृद्धिक्षयाभ्यामाहारमूलाभ्यां रसः

१—स्मरण रहे, इसके दो भेद हैं—प्रथम—जठराग्निकी क्रियासे उत्पन्न हुआ रस, जिसे अन्नरस या पोषक रस भी कहते हैं , तथा द्वितीय—सात धातुओंमें प्रथम, जिसे स्थायी रस या रसधातु भी कहा जाता है ।

२—इन्द्रियोंके आरम्भक द्रव्योंकी पुष्टि आहारसे इसलिए कही है कि आयुर्वेदमें इन्द्रियोंको पञ्च-भौतिक माना है , और निरन्तर क्षीण हो तो इनकी पुष्टि पञ्चभूतमय आहारसे ही होती है ।

३—देखिये—पृ० २६ । रसधातुसे ही कफ आदि मलोंकी पुष्टिका अर्थ यह है कि, अन्न-रसमें धातुपोषक सारभाग तथा मलोंका पोषक किट्टभाग दोनों विद्यमान रहते हैं ।

साम्यमुत्पादयत्यारोग्याय, किट्टं च मलानामेवमेव । स्वमानातिरिक्ताः पुनरुत्सर्गिणः शीतोष्णपर्ययगुणैश्चोपचर्यमाणा मलाः शरीरधातुसाम्यकराः समुपलभ्यन्ते ॥ च० सू० २८१४

निमित्तत इत्यनेनानिमित्ते अरिष्टरूपे क्षयवृद्धी निराकरोति । वृद्धिक्षयाभ्यामाहारमूलाभ्यामिति यथासख्य वृद्धक्षीणाहारकृताभ्याम्, एतेनाहारविशेषकृतवृद्धिक्षयो रस साम्य करोतीत्यर्थः । धातुसाम्यस्यारोग्यत्वे सिद्धेऽपि यदारोग्यायेति ब्रूते तेन प्राकृतधातूनां क्षयेण वाऽतिवृद्ध्या वा साम्य निराकरोति, अस्य साम्यस्य रोगकर्तृत्वादेव । किट्टं च मलानामेवमेवेति यथा रसस्तथा किट्टमप्यारोग्याय मलानां साम्य प्रतिपादितरसक्रमेण करोति । वृद्धमलानां चिकित्सान्तरमाह-स्वमानेत्यादि । उत्सर्गो वह्निं सरण सशोधनरूपमेपां शास्त्रोक्तमस्ति, उत्सर्गं वा वहन्तीत्युत्सर्गिणः । वृद्धानां मलानां चिकित्सान्तरमाहशीतोष्णेत्यादि । पर्ययो विपर्यय, तेन शीतोष्णविपरीतगुणैरित्यर्थः, तेन, शीतसमुत्थे मले उष्ण तथोष्णसमुत्थे शीतमुपचारो भवति । आदिशब्दश्चात्र लुप्तनिर्दिष्टः, तेन स्निग्धरूक्षादीनामपि विपरीतगुणानां ग्रहणम् । किंवा पर्ययगुणा द्वन्द्वगुणा स्निग्धरूक्षमृदुतीक्ष्णादयः, तैश्च यथायोग्यतयोपचर्यमाणा इति ज्ञेयम् । एतेन वृद्धमलानां त्रिविधोऽप्युपक्रमो निदानवर्जन-शोधनशमनरूप उक्तो भवति, तत्र निदानवर्जनं वृद्धमले मलवृद्धिहेत्वाहारपरित्यागादल्पमलाहारोपयोगाद्वा बोद्धव्यं, सशोधनं च उत्सर्गिण इत्यनेनोक्तं, शमनं च शीतोष्णेत्यादिग्रन्थेनोक्तम् ॥

—चक्रपाणि

जिस प्रकार प्रसादभूत धातुओं तथा किट्टभूत मलोंका साम्य आहारके भधीन है, उसी प्रकार किसी कारण उनकी विपमता—अर्थात् वृद्धि या क्षय—हो गया हो तो उसका उपचार भी आहार द्वारा होता है । किसी धातु या मलकी क्षीणता हो गयी हो तो उसकी वृद्धि करनेवाले शास्त्रोपदिष्ट आहार-द्रव्योंका सेवन करनेसे रस या मलमें उस धातु या मलका पोषक अश अधिक हो जानेसे परिणाममें उस धातु या मलकी वृद्धि होकर साम्य होता है । इसी प्रकार किसी धातु या मलकी वृद्धि होने पर उसे क्षीण करनेवाले अन्नपानके सेवनसे उसकी क्षीणता होकर साम्य होता है ।

मलोंकी वृद्धिका अन्य उपाय यह है कि, शास्त्रमें कथित विरेचनादि सशोधन द्वारा उनका निर्हरण करे—उन्हें शरीरसे बाहर निकाल दे । अथवा, वृद्धिको प्राप्त हुए मलके जो प्राकृत गुण हैं—उनके विरोधी गुणोंवाले द्रव्यादिका सेवन करनेसे वह मल क्रमशः क्षीण होकर समावस्थाको प्राप्त होता है ।

शरीरकी पाष्टिमें स्रोतों तथा उनके मुखोंका स्थान—

तेषां तु मलप्रसादाख्यानां धातूना स्रोतांस्ययनमुखानि । तानि यथाविभागेन यथास्वं धातूनापूरयन्ति ॥ च० सू० २८१५

अयनानि च तानि मुखानि चेत्ययनमुखानि, अत्रायान्त्यनेनेत्ययनानि मार्गाणि, मुखानि तु ये प्रविशन्ति, एतेन मलानां धातूनां च यदेवायन तदेव प्रवेशमुखमिति मान्येन प्रवेशो नान्येन च गमनमित्युक्तं भवति । रसादीनां यथास्वनाम स्रोतोमुख चायनं च । किंवा, अयनस्य गमनस्य मुखानि मार्गाणि, तेन, अयनमुखानि गतिमार्गाणि इत्यर्थः । तानि च स्रोतांसि मलप्रसादपूरितानि । धातूनां यथास्वमिति यद्यस्य पोष्य तच्च तत् पूरयति । यथाविभागेनेति यस्य धातोर्यो विभाग प्रमाण तैव प्रमाणेन पूरयति, तादृक्प्रमाणान्येव पुष्यन्ति, नाधिकन्यूनानीत्यर्थः । एतच्च प्रकृतिस्थाना कर्म ; विकृतानां तु न्यूनातिरिक्तधातुकरणमस्त्येवेति बोद्धव्यम् । उक्तं चान्यत्र—“स्रोतसा च यथास्वेन धातुः पुष्यति धातुना” (च० चि० ८१३९) ॥

—चक्रपाणि

सिरा धमन्थो नाभिस्थाः^१ सर्वां व्याप्य स्थितास्तनुम् ।

पुष्णन्ति चानिशं वायोः संयोगात् सर्वधातुभिः ॥ शा० पू० ५।४३

धमन्थो रसवाहिन्यो^२ धमन्ति पवनं तनौ ॥ शा० पू० ५।४३

प्रसाद और मलसंज्ञक पूर्वोक्त शरीरावयवोंका पोषण उनके अपने स्रोतों और उनके मुखों (छिद्रों) द्वारा आहारके रस और मल अशके प्राप्त होनेसे होता है । दोषोंके कारण इनकी विकृति हुई हो तो अवयवोंकी पुष्टि भी यथावत् नहीं होती ।

नाभि (हृदय) से निकल कर समस्त शरीरमें धमनियाँ और सिराएँ व्याप्त होती हैं । ये यावत् धातुओं, शरीरावयवोंमें पोषक रस तथा वायुका वहन करती हैं ।

‘स्रोत’ शब्दका साधारण अर्थ—केशिकाएँ—

तुलना करनेसे प्रतीत होता है कि, अन्नवह आदि स्रोतोंको छोड़कर, धमनियों की अन्तिम शाखाभूत एव सिराओंकी मूलभूत प्रणालिकाओंका ही नाम सामान्यतः ‘स्रोत’ है । इन्हें कोई नवीन लेखक केशिका^३ या केशवाहिनी भी कहते हैं । इनमेंसे रिसनेवाले रसके द्वारा शरीरके सूक्ष्म परमाणुओं (कोषों) का पोषणादि कर्म होता है ।

उपसहार—

एवमिदं शरीरमशितपीतखादितलीढ प्रभवम् । अशितपीतलीढखादितप्रभवाश्चास्मिन् शरीरे व्याधयो भवन्ति । हिताहितोपयोगविशेषास्त्वत्र शुभाशुभविशेषकरा भवन्तीति ॥

च० सू० २८।५

उपसहरति—एवमित्यादि । कथमशितादेर्विस्फुर्यो शरीरतदुपघातकरो गयोस्तुपाद इत्याह—
हिताहितेत्यादि । हितरूपोऽशितादिविशेष शुभरूपविशेषकारक , अहितरूपस्त्वशितादिविशेषोऽशुभरूप-
विशेषकरो भवति , तेन नैकरूपात् कारणाद् विस्फुरकार्योऽदय इति भाव ॥ —चक्रपाणि

इस प्रकार यह शरीर अशित आदि चार प्रकारके अन्नपानसे उत्पन्न और पुष्ट होता है । अन्नपान द्रव्य हितकर हों तो उन्हींसे शरीरका आरोग्य होता है, तथा वे ही अहितकर हों तो शरीरमें विभिन्न रोग होते हैं ।

अस्तु । अत्रतक हमने आयुर्वेद मतसे शरीरका अङ्ग-विभाग, शरीरके अवयवभूत दोष-धातु-मल, उनके कारणभूत मूल द्रव्य, पञ्चमहाभूतों द्वारा आहारसे उनकी पुष्टि तथा आहारसे ही रोग और आरोग्यकी प्राप्ति आदि सिद्धान्तोंका अवलोकन किया । अगले अध्यायोंमें हम देखेंगे कि, आधुनिकोंने इन्हीं विषयोंका विचार किस प्रकार किया है ।

१—नाभिका अर्थ यहाँ हृदय है । देखिये— आगे रसरक्तसवहनाधिकार ।

२—रस शब्दसे यहाँ उसमें स्थित रक्त वातुका भी ग्रहण है ।

३—Capillaries—केपीलरीज । अंग्रेजी केपीलरी शब्दका मूल Cap Ilue—केपीलस— शब्द है, जिसका अर्थ केश है । प्राचीनोंने भी, प्रतीत होता है, इन स्रोतोंकी केश तुल्य आकृतिका निरीक्षण किया था । देखिये—“सूक्ष्मा केश प्रतीकाशा वीजरक्तवहा सिरा । गर्भाशय पूरयन्ति मासाद् वीजाय जायते” (द्रव्यगुण सग्रह व्याख्या १३-१४ पर शिवदास सेन धृत विश्वामित्र वचन) । इस पद्यमें आर्तवका कारण घनाते हुए गर्भाशयकी रक्तवाहिनियोंको केशोंके सदृश सूक्ष्म कहा है । एव, इसके अनुसार अन्यत्र स्थित ‘केपीलरीज’ के लिए भी केशिका शब्दका व्यवहार करना योग्य ही है ।

संस्कृत अष्टाङ्ग

अथातः शरीरपरमाणुविज्ञानीयमध्यायं व्याख्यास्यामः । इति ह स्माहुरात्रेयादयो महर्षयः ॥

शरीर-परमाणु—शरीरके चरम अवयव—

शरीरावयवास्तु परमाणुभेदेनापरिसंख्येया भवन्त्यतिबहुत्वात्तिसौक्ष्म्यादतीन्द्रिय-
त्वाच्च ॥ च० शा० ७।१७

सर्व एव त्ववयवाः परमाणुभेदेनातिसौक्ष्म्यादसंख्येयतां यान्ति ॥ अ० स० शा० ५
दृष्यास्तु शरीरावयवा अणुश परस्परमेलकेन विभज्यमाना असंख्येया ॥ च० सू० २०।३ पर
—चक्रपाणि

प्रथमाध्यायमें कह आये हैं कि शरीरका स्थूल विभाग चार शाखा, एक मध्य तथा ग्रीवासहित शिर इन छ अङ्गोंके रूपमें किया गया है । इन अङ्गोंका ही यकृत, स्त्रीहा, मस्तिष्क आदि प्रत्यङ्गोंके रूपमें पुन विभाग किया गया है । ये अङ्ग रस-रक्तादि सात धातुओं तथा उनके वहन (धारण तथा स्थानान्तर-नयन) करनेवाले स्रोतोंके मेलसे बने हैं । तथापि—

ये अङ्ग-प्रत्यङ्ग अत्यन्त अतीन्द्रिय (इन्द्रियागोचर) तथा अगणित परमाणुओंसे^१ बने हैं । आधुनिकोंने इन शरीर-परमाणुओंका बड़ा विशद अनुशीलन तथा वर्णन किया है । अणुवीक्षण^२ के बिना इनका दर्शन शक्य नहीं है । रचना और क्रिया दोनोंकी दृष्टिसे ये शरीर-परमाणु अपने अवयवकी इकाई होते हैं । अर्थात् अवयवमात्रकी रचना इन परमाणुओंके मिलनेसे होती है, तथा, अवयवोंकी जो अपनी प्राकृत क्रिया है वह भी वस्तुतः परमाणुओंकी पृथक् क्रियाके मेलसे ही होती है । इसी अध्यायमें आगे नव्यमतानुसार इन शरीर-परमाणुओंका निरूपण करेंगे ।

परमाणुओंके संयोगसे अवयवोंका निर्माण और विभागसे मृत्यु—

तेषां संयोगविभागे परमाणूना कारणं वायुः कर्मस्वभावश्च ॥ च० शा० ७।१७

अथैते विशकलिता परमाणव कथं शरीरारम्भे सयुज्यन्ते, शरीरविनागे च वियुज्यन्त इत्याह—
तेषामित्यादि । ननु यदि वायुः कारणं परमाणूनां संयोगविभागे, तत् किमिति सर्वदा तौ न करोतीत्याह-कर्मस्वभावश्चेति, न केवलो वायुः किंतु कमस्वभावपरिगृहीत एव । तेन यदा संयोजकस्वभावेन कर्मणा परिगृहीतो वायुर्भवति तदा परमाणूनां संयोगः कुर्वन्शरीरमारभते, यदा तु वियोजनस्वभावेन कर्मणा वायुः परिगृहीतो भवति तदा विभागः परमाणूनां विनाशरूपं जनयतीत्यर्थः ॥
—चक्रपाणि

तेषां संयोगविभागे परमाणूना कर्मप्रेरितो वायुः कारणम् ॥ अ० स० शा० ५

प्राक्तन (पूर्व जन्मके) कर्मोंकी प्रेरणासे वायु इन शरीर-परमाणुओंका संयोग करता है तो

१—Cells—सेल्स । विचारकोंका कहना है कि ऊपर घृत्न वचनोमें परमाणुका अर्थ महाभूतोंका सूक्ष्म रूप, जिसे साख्योंने तन्मात्र कहा है, नहीं है । कारण, संहिताकारोंने स्पष्ट ही घोषणा की है कि स्थूल भूतोंसे परेकी वस्तुका विचार हमारा विषय ही नहीं है ।

२—Microscope—माइक्रोस्कोप ।

अवयवों और शरीरकी रचना होती है^१। उधर, मृत्युके कारणभूत कर्मोंसे प्रेरित वायु जब इन परमाणुओंका विभाग करता है तो शरीरकी मृत्यु होती है।

आधुनिक प्रत्यक्षानुसार, शुक्रगत पुबीज^२ तथा स्त्रीकी बीजवाहिनीगत^३ स्त्रीबीज^४के एकीभाव^५से प्रथम एक गर्भबीज^६ तय्यार होता है। पुबीज, स्त्रीबीज तथा गर्भबीज तीनों एक प्रकारके शरीर-परमाणु (कोष) हैं। गर्भबीजकी वृद्धि और दो खण्डोंमें विभाग होकर दो कोष बनते हैं। इन दो की भी वृद्धि होकर चार, चारसे आठ इत्यादि क्रमसे नये-नये कोषोंकी उत्पत्ति होकर गर्भकी पुष्टि और वृद्धि होती है।

मनुष्यबीज हि प्रत्यङ्गबीजभागसमुदायात्मक, स्वसदृशप्रत्यङ्गसमुदायरूपपुरुषजनकम् ॥

च० शा० ३।२३ पर —चक्रपाणि

पुबीज, स्त्रीबीज तथा गर्भबीज प्रत्येक अङ्ग-प्रत्यङ्गकी उत्पत्तिमें समर्थ बीज-भागों^७के सयोगसे बने होते हैं। गर्भकी पुष्टिके क्रमसे इन बीजभागोंसे ही विकसित होकर शिशुके अङ्ग-प्रत्यङ्ग बनते हैं।

एक ही गर्भबीजके उत्तरोत्तर विभाजनसे अन्तको आकृति, रचना और क्रियाकी दृष्टिसे नाना प्रकारके कोष—मांससूत्र, नाडी-कोष, रक्त-कण, क्षत्र कण आदि बनते हैं^८।

एक ही प्रकारके कोष तथा सूत्र एक ही प्रयोजनकी सिद्धिके लिए पुञ्जीभूत (एकत्र) हुए हों तो उनके इस पुञ्जको 'धातु'^९ कहा जाता है। नव्य शरीरके अनुसार इन धातुओंके भेद तथा

१—च० सू० १२।८ के निम्न विशेषणों द्वारा वायुके यही कर्म विस्तारसे कहे गये हैं—“ X X X सवशरीरधातुव्यूहकर. X X X स्थूलानुस्रोतसा भेत्ता, कर्ता गर्भाकृतीनाम्—” व्यूहकरः संघातकरो रचनाकर इति यावत् X X X भेत्ता कर्ता एतच्च शरीरोत्पत्तिकाले—चक्रपाणि । यह सूत्र आगे वाताधिकारमे सपूर्ण दिया है।

२—Spermatozoon—स्पर्मेटोज़ोऑन, बहुवचन—Spermatozoa—स्पर्मेटोज़ोआ ।

३—Fallopian tube—फैलोपियन ट्यूब, या Oviduct—ओवीडक्ट, या—Uterine tube यूटेराइन ट्यूब, या—Salpinx—सैल्पिक्स ।

४—Ovum—ओवम, बहुवचन—Ova—ओवा ।

५—Fertilization—फर्टिलाइज़ेशन । अग्रेजी शब्दकी अनुकृतिमें कोई इसे 'फलन' भी कहते हैं ।

६—Fertilized ovum—फर्टिलाइज़्ड ओवम । इसे भी अग्रेजी शब्दकी अनुकृतिमें प्रायः फलित बीज कहते हैं । गर्भबीज शब्द सुन्दर और अर्थवाहक है ।

७—ये बीज भाग आधुनिकोंके Nucleus—न्यूक्लियस हैं, तथा आगे कहे बीजभागावयव उनके अन्तर्गत Chromosome—क्रोमोसोम हैं ।

८—गर्भ-शरीरकी आधुनिकों द्वारा प्रत्यक्षीकृत इस वृद्धिको देखकर उपनिषदोंका यह वचन स्मरण हो आता है—तदैक्षत बहुः स्यां प्रजायेयेति । सोऽकामयत बहुः स्या प्रजायेयेति । तैत्तिरीयोपनिषद्, ब्रह्मानन्द वली, अनुष्ठाक ६—अर्थात् सृष्टिके आरम्भमे एक ब्रह्म था । उसने इच्छा की कि मैं अनेक अनेक-रूप हो जाऊँ, परिणामतया नाना नाम-रूपवाली यह सृष्टि हो गयी । “पुरुषोऽय लोक-समित—च० शा० ५।३—समितः—तुल्य. चक्रपाणि”—इस आयुर्वेदवचनानुसार अथवा “यथा पिण्डे तथा ब्रह्माण्डे” इस लोकवचनानुसार गर्भोत्पत्तिका क्रम भी सृष्टिक्रमके समान ही एकसे अनेककी उत्पत्तिरूप है । दोनोंकी उत्पत्तिका साम्य च० शा० ४।८ मे विस्तारसे देखिये ।

९—Tissue—टिश्यु ।

लक्षणोंका निर्देश आगे करेंगे। जब अनेक धातु मिलकर एक ही कार्य करनेवाला एक विशिष्ट शरीरावयव—यथा, आमाशय, नेत्र, वृक्क आदि—बनाते हैं तो इस अवयवको प्रत्यङ्ग अथवा अधिक प्रचलित भाषामें अङ्ग^१ कहते हैं।

शरीरके विभिन्न संस्थान—

जिस प्रकार पूर्वाचार्योंने कुछ-कुछ शरीरावयवोंके समान-समान कर्म देखकर उनके तीन विभाग किये हैं—अर्थात् जीवनोपयोगी ज्ञान-क्रिया, पचन, पुष्टि आदि कर्म करनेवाले शक्तितुल्य द्रव्योंको 'द्रोण' इम वर्गके अन्तर्गत उन्होंने सनिविष्ट किया है, शरीरकी रचनामें मुख्यत भाग लेनेवाले द्रव्योंको 'धातु'में समाविष्ट किया है तथा प्राय नि सार होनेसे निज-निज छिद्रों द्वारा बाहर निकलनेवाले (यद्यपि सम प्रमाण शरीरके अनुग्राहक) अवयवोंको 'मल' श्रेणीमें रखा है, उसी प्रकार आधुनिकोंने भी एक-एक समान कार्यकी म्निद्धि करनेवाले अनेक-अनेक अवयवोंको एक-एक वर्गमें रखा है। इन वर्गोंको 'संस्थान'^२ कहते हैं। जिस प्रकार एक सुव्यस्थित राज्यमें अनेक-अनेक अङ्ग अपना पृथक् कार्य करते हुए परस्पर सहकारसे एक-एक कार्यको सम्पादित करते हैं, वैसे ही शरीरके अनेक-अनेक अङ्ग भी अपना-अपना कार्य करते हुए एक-एक कार्यको मिलकर करते हैं। उनकी इस एककार्यताको देखकर ही उन्हें तत्-तत् संस्थानमें रखा गया है। ये संस्थान नव हैं। इनके नाम निम्न हैं।—

- १—अस्थिमस्यान, २—मांससंस्थान, ३—पचनसंस्थान, ४—रक्तानुधावनसंस्थान,
५—धमनसंस्थान, ६—विसर्गसंस्थान, ७—अन्तर्ग्रन्थिसंस्थान, ८—प्रजननसंस्थान,
९—नाडीसंस्थान या वातसंस्थान^३।

१—Organ—ऑर्गन। शरीरकी किसी भी गुहा (Cavity केविटी, अर्थात्—Cranium कोनिअम-करोटि-खोपडी, Thorax—थॉरेक्स—उरोगुहा, Abdominal Cavity—एब्डोमिनल केविटी—उदरगुहा, तथा—Pelvis—पेल्विस,—श्रोणिगुहा) के अन्तर्गत अङ्गको अंग्रेजीमें Viscus विस्कस, बहुवचन—Viscera—विसरा कहते हैं।

२—System—सिस्टम। यद्यपि आयुर्वेदमें संस्थानका अर्थ आकार है (देखिये—“संस्थानमाकृतिर्ज्ञेया” च० इ० ७।८—आकृतिराकार—चक्रपाणि) तथापि—“एककार्यपिक्षया समेत्य तिष्ठन्ति अस्मिन् इति संस्थानम् शरीरावयव समुदाय विशेष” —अर्थात् एक ही प्रयोजन (कार्य) को लक्ष्यमें रखकर, सम्-मिलकर जिस वर्गमें अनेक अवयव रहें (स्था) उस वर्गको 'संस्थान' कहते हैं—ऐसा विग्रह करके संस्थान शब्दका व्यवहार 'सिस्टम' के लिए तद्द कर सकते हैं। कोई लेखक इस अर्थमें 'तन्त्र' शब्दका भी व्यवहार करते हैं।

३—अंग्रेजीमें इन संस्थानों के नाम क्रमशः ये हैं—Skeletal system, स्केलेटल सिस्टम, Muscular system मस्क्युलर सिस्टम, Digestive system डाइजेस्टिव सिस्टम, Circulatory system सर्क्युलेटरी सिस्टम, Respiratory system रेस्पिरेटरी सिस्टम, Excretory system एक्सक्रीटरी सिस्टम, Endocrine system एण्डोक्राइन सिस्टम; Genital system जेनीटल सिस्टम, Nervous system नर्वस सिस्टम।

'सर्क्युलेशन'के लिए 'अनुधावन' शब्द—रस और रक्तके शरीरमें विचरणके लिए परिभ्रमण, अभिसरण, सवहन आदि शब्द विद्वान् लेखकों द्वारा सुव्यवहृत हैं। परन्तु “स (रस) शब्दाचिर्जल-सन्तानवदणुना विशेषेणानुधावत्येव शरीर केवलम् (सु० सू० १४।१६)—अनुधावति सधरति—डहान”

संस्थानोंके कार्य—

अस्थि-संस्थानमें समस्त अस्थियों तथा अल्पांशमें उनका कार्य करनेवाली यत्र-तत्र स्थित तन्नास्थियोंका समावेश है। इसके कारण शरीरकी एक विशिष्ट आकृति (ढाँचा) होती है। विभिन्न स्थितियोंमें इनके ही कारण शरीर स्थिर रहता है। मांसपेशियोंके अस्थियोंपर सबद्ध होनेके कारण विभिन्न चेष्टाएँ होती हैं। कई अस्थियाँ अपने नीचे या अन्दर विद्यमान मर्मोंका सगोपन करती हैं। यथा, करोटि (शिरकी अस्थियों) में मस्तिष्क तथा पोपणिकाग्रथि^१, पृष्ठवेशमें सुपुम्णा तथा उर पञ्जरमें हृदय और फुफ्फुस सुरक्षित रहते हैं। रक्त और पीत मज्जा अस्थियोंके विवरोंमें रहकर अपना प्रकृतिनिश्चित कार्य करती हैं।

इस वचनमें 'अनुधावति' क्रियापदके अनुसार 'अनुधावन' शब्द व्यवहार योग्य समझा है। 'अनु' से नैरन्तर्यका भाव सूचित है, एव दौडना अर्थकी 'धाव' धातु अधिक अर्थवाहक प्रतीत होती है। फिर, 'धाव' धातुका अर्थ शुद्धि भी है, जो प्रकृत्योपयोगी है—'धातु गति शुद्धयोः।' यों सवहन शब्द भी संहिताओंमें आया है, यथा, व्यानवायुके कर्मों में—'रससवहनोद्यत.' (सु० नि० १।१७)।

विसर्गका अर्थ यद्यपि दक्षिणायन-कालमें उद्भिदोंमें स्नेहांश तथा प्राणियोंमें बलका उत्पादन कहा है (देखिये - विस्तृत जनयत्याप्यमश प्राणिना च बलमिति विसर्गः—च० सू० ६।४ पर—चक्रपाणि) तथापि कर्मेन्द्रियोंके कर्ममें मलमूत्रेन्द्रियोंका कर्म 'विसर्ग' कहा है—कर्मेन्द्रियाणा यथासख्य वचनादानानन्द विसर्गविहरणानि—सु० शा० १।५

'अन्तः स्यावी ग्रन्थि' यह विग्रह करके मध्यमपद लोपी 'अन्तर्ग्रन्थि' शब्द बनाया है।

यद्यपि नाडी शब्द प्राचीनोंने स्रोतमात्रके अर्थमें प्रयुक्त किया है, एव वर्तमान 'नर्वस सिस्टम'का आयुर्वेदीय तन्त्रोंमें विशद वर्णन भी नहीं है—सो 'नाडी' शब्दका 'नर्व' अर्थमें प्रयोग आयुर्वेदीय संहिताओं में प्राप्त भी नहीं होता, तथापि ख० म० म० गणनाथ सेनजीका मन्तव्य है कि अध्यात्म ग्रन्थोंमें जिन नाड़ियोंका वर्णन है वे नवीनोंकी 'नर्व' ही हैं। अतः उसी अर्थमें प्राचीन नाडी शब्दको रूढ कर लेना चाहिये।

वातके कर्म 'नर्वस'के प्रायः समान होनेसे 'नर्वस सिस्टम'को कई वातसंस्थान कहना भी पसन्द करते हैं।

'नर्व'के लिए 'ज्ञानतन्तु' शब्द प्रचलित है, परन्तु वह अपूर्ण है, कारण 'नर्व' केवल ज्ञानतन्तु नहीं, कर्मतन्तु और पोषणतन्तु भी है।

'मज्जा' तथा 'स्नायु' शब्दोंका शास्त्र शुद्ध अर्थ—वङ्ग भाषासे हिन्दीमें 'नर्व'के लिए 'मज्जा-तन्तु' तथा 'स्पाइनल कॉर्ड'के लिए 'मज्जारज्जु' शब्द आ गया है। वह दुष्ट तथा अग्राह्य है। एक समय, पश्चिममें तथा भारतमें भी समझा जाता था कि अस्थियोंके अन्दर जो कुछ है वह 'मज्जा' है। इस प्रकार नलकास्थियोंके विवरमें स्थित यथार्थ मज्जाके समान करोटि (खोपड़ी) में स्थित मस्तिष्क तथा पृष्ठवेशकी अस्थियोंमें स्थित सुपुम्णाको भी मज्जा समझा जाता था। अंग्रेजीके इन शब्दोंकी अनुकृतिमें कई भारतीय भाषाओंमें भी सुपुम्णा, नाड़ी आदिके लिए 'मज्जा' शब्दका व्यवहार हो गया।

स्नायु शब्दका कई भारतीय भाषाओंमें मासपेशी अर्थ प्रसिद्ध हो गया है। परन्तु सु० शा० ५।३०-३६ इत्यादि प्रकरण देखनेसे विदित होगा कि आधुनिकोंके टेण्डन, लिगमेण्ट आदि बन्धनकारक अवयव प्राचीनोंके स्नायु हैं। 'मसल' के लिए 'मांस' या 'मासपेशी' शब्द शास्त्रशुद्ध है।

१—Pituitary gland—पिट्युइटरी ग्लैण्ड, या—Hypophysis—हायपोफिसिस।

मांस-संस्थान—द्वारा शरीरकी यात्रा चेष्टाएँ होती हैं। इसमें मसून् मांसपेशियोंकी गणना होती है, जिनके आकुञ्चन (सकोच) और प्रसारणमें हाथ, पैर, धन, जबड़े आदिक विभिन्न कर्म होते हैं तथा परिणामतया चलना, दौड़ना, झुकना, चबाना आदि बातें चेष्टाएँ होती हैं। मांस-पेशियोंके कारण देहयष्टिको सघटित गोल आकृति भी प्राप्त होती है।

पेशियाँ जिन मांससूत्र-नामक कोषोंमें बनी हैं उनके सहज सूत्र हृदय, महास्रोत, रक्त-वाहिनियों, ग्रन्थियोंके स्रोतों, अपस्तम्भों, शरीरानियों, आदिकी रचनामें भी भाग लेते हैं। इनके सकोच-विकासमें इन स्रोतों तथा आशयोंका सकोच-विकास होता है, जिससे इनकी बाह्य वस्तु आगे-आगे धकेली जाती हैं।

उभयविध मांससूत्रोंकी चेष्टाके परिणामस्वरूप ताप उत्पन्न होता है, जो शरीरकी ऊष्माको स्थिर रखनेमें प्रयुक्त होता है।

पचन-संस्थान—का कार्यभार अन्नपानको पचाकर गहण करना तथा रस और रक्तमें पहुँचा देना है। इस प्रकार यह संस्थान शरीरके पोषण और पूरणका कार्य करता है। इसमें मुख, गल, अन्नवाह, आमाशय, क्षुद्रान्त्र (पच्यमानाशय), पत्रवाशय, उत्तरगुद तथा अधरगुदका समावेश है। मुखमें अधरगुद पर्यन्त समूचे ज्ञेयको 'महास्रोत' कहा जाता है। लालाग्रन्थियाँ, यकृत तथा आन्याशय इस स्रोतके बाहर रहते हुए अपने पाचक पित्तों (रसों) को इस स्रोतमें भेजकर उसे सहायता देते हैं।

रक्तानुधावन-संस्थान—में हृदय, उससे निकलनेवाली धमनियों, उनकी केवल अणुवीक्षणसे देखी जा सकनेयोग्य शाखाभूत केशिकाओं, इन केशिकाओंमें स्थितवाले रक्तको उत्तरोत्तर हृदयकी ओर ले जानेवाले रक्तवाहिनियों तथा अशुद्ध रक्तको हृदयमें पहुँचानेवाली सिराओंका समावेश है। रक्तको शरीरके सूक्ष्म कोषोंतक पहुँचाकर यह संस्थान उनकी पुष्टि तथा प्रकृतितनियत कार्य करनेके लिए योग्य सामग्री देता है, विभिन्न अन्त स्त्रावोंको उनके कार्यस्थल तक पहुँचाता है तथा कोषोंमें उत्पन्न हुए मलोंको उनके शोधन या निर्हरणके लिए उपयुक्त अङ्ग—फुफ्फुस, यकृत आदि तक पहुँचाता है।

१—पेशियोंकी चेष्टा या कर्मके लिए अप्रेजीमि Movement—सूत्रमेष्ट या Motion मोशन शब्द है, जिसका बोलचालमें अर्थ गति होता है। कड़े लेखक शरीरविद्यामें भी 'सूत्रमेष्ट' के लिए 'गति' शब्दका प्रयोग करते हैं। यह योग्य प्रतीत नहीं होता। वर्तमान क्रियाशरीरमें मांसपेशियोंके जो कार्य कहे गये हैं वे भारतीय वाङ्मय (दर्शन तथा आयुर्वेद) में 'कर्म' तथा 'चेष्टा' शब्दमें अभिहित हैं। देखिये—'उत्क्षेपणमवक्षेपणमाकुञ्चन प्रसारण गमनमिति पञ्च कर्माणि' (वैशेषिक) तथा 'पञ्चधा चेष्टयत्यपि—सु० नि० १।१८,—प्रसारणाकुञ्चनविनमनोन्नमनतिर्यग्गमनार्नाति पञ्च चेष्टा—उल्लान तथा गयदास'। एव गति या गमन तो कर्मका ही एक भेद है। सुप्रयुक्त 'कर्मन्द्रिय' शब्दमें भी कर्मका उक्त ही अर्थ है।

२—C. ntraction—कण्टकेशन।

३—Bronchi—ब्रॉंकाई (बहुवचन, एकवचन—Bronchus—ब्रॉंक्कस)—क्लोम (श्वासपथ) की प्रथम दो शाखाएँ। "उभयत्रोरसो नाड्यौ वातवहे अपस्तम्भौ नाम, तत्र वातपूर्णकोष्ठनया कासश्वासाभ्यां मरणम्—सु० शा० ६।२५,—उभयत्रोरस इति उरसो द्वयोः पार्श्वयो—उल्लान"।—अर्थात् छातीमें दोनों ओर वातका वहन करनेवाली अपस्तम्भ नामकी दो नलिकाएँ हैं। इनमें कास-श्वास तथा कोष्ठके वातपूर्ण होनेसे मृत्यु होती है। मर्म-प्रकरणमें आये इस परिचयसे अपस्तम्भ आधुनिकोंके 'ब्रॉंकाई' प्रतीत होते हैं।

४—Alimentary canal—एलीमेण्टरी कैनल, या Digestive tract डाइजेस्टिव ट्रैक्ट।

श्वसन-संस्थान—का कार्य प्रथम और उच्छ्वास' द्वारा रधिरमें शुद्ध वायु पहुंचाना तथा दूषित वायु बाहर निकालना है। इसमें नासिका, गल, कण्ठ, क्लोस तथा फुफ्फुसोंका अन्तर्भाव है।

विसर्ग-संस्थान—का कार्य धातुपात्रकी क्रियामें उत्पन्न किंवा शरीरमें बाहरसे आये (कार्बन-डाइऑक्साइडमें भिन्न) मलोंका निर्हरण है। इसमें यकृत, वृष तथा त्वचाकी गणना है।

अन्तर्ग्रन्थि-संस्थान—के अन्तर्गत 'जुल्लिका', अधिवृक्क आदि अन्तःस्त्रावी ग्रन्थियाँ^१ हैं। इन ग्रन्थियोंमें लालाग्रन्थि, यकृत आदिके समान उत्पादित रसके वहन करनेके लिए स्रोत (प्रणाली) नहीं होते। अत इन्हें 'नि स्रोत ग्रन्थि' भी कहते हैं। अपने स्त्रावोंको ये सीधे रस या रक्तमें छोड़ती हैं। परिणामतया, रस-रक्तके साथ सञ्चार करते हुए इनके स्त्राव^२ दूरवर्ती अवयवों और क्रियाओंका भी नियन्त्रित कर सकते हैं। कई ग्रन्थियोंके एकमें अधिक अन्त स्त्राव होते हैं। अन्त स्त्रावी ग्रन्थियोंके कार्य शरीर, मन, बुद्धि, पुरुषत्व तथा स्त्रीत्वके लक्षण इत्यादिका विकास और पोषण, अनेक प्रकारकी जीवनोपयोगी स्थिर किंवा तत्कालोचित क्रियाओंका उद्दीपन या अवसादन आदि है। इनके स्त्रावोंके हीन अथवा अतियोगके परिणाम गम्भीर होते हैं। इनका समयोग स्वास्थ्यके लिए अनिवार्य है।

दोषों, विशेषतः पित्त और कफकी क्रियाओं नव्यमतादुसार समझनेमें इन अन्त स्त्रावी ग्रन्थियों के कार्योंको समझना बहुत उपयोगी है। अतः आगे यथा-प्रकरण इनका कार्य कुछ विस्तारसे बताया जायगा।

प्रजनन-संस्थान—का कार्य प्रजोत्पादनअर्थात् स्त्र-समान अन्य शरीर (सन्तान) की उत्पत्ति द्वारा प्राणि-जातिको अविच्छिन्न रखना है। इस संस्थानमें पुवीजोंकी उत्पादक वृषण-ग्रन्थि, स्त्रीबीजके उत्पादक अन्त फल^३ तथा गर्भका धारण-पोषण करनेवाला गर्भाशय मुख्य हैं। शेष अवयव इनके सहकारी हैं। कुछ अन्तःस्त्रावी ग्रन्थियोंके रसोंका भी इनकी क्रियापर बलवान् प्रभाव होता है।

नाडी-संस्थान—एक तरहसे अन्य सम्पूर्ण संस्थानों या दूसरे शब्दोंमें समस्त शरीर यन्त्रका अधिष्ठाता है। इसके दो विभाग हैं—केन्द्रीय नाडी-संस्थान^४ तथा परिमरीय या प्रन्तीय नाडी-

१—प्रश्वास=वायुका फुफ्फुसोंमें प्रवेश, Inspiration—इन्स्पिरेशन। उच्छ्वास=वायुका निर्गमन Expiration—एक्स्पिरेशन। देखिये—प्रश्वासोऽन्तःप्रविशद्वायु, उच्छ्वासः ऊर्ध्वमुत्तिष्ठद्वायु—सु० शा० ९।५ पर—उद्धन।

२—Thyroid—थायरॉयड। इस ग्रन्थिकी आकृति छोटे से चूहे या सिगडीके सदृश होनेसे फिसोने इसे 'जुल्लिका' नाम दिया है। म० म० गणनाय सेनजीने इसका 'ग्रंथेयक' नाम दिया है। किन्तु जुल्लिका सुन्दर नाम है।

३—Endocrine organs—एण्डोक्राइन ऑर्गन्स।

४—Ductless glands—डक्टलेस ग्लैंड्स।

५—इन स्त्रावोंको अग्रेजी में Hormones—हॉर्मोन्स कहते हैं।

६—Ovary—ओवरी। "पुसा पेश्य' पुरस्ताद्या प्रोक्ता लक्षणमुक्कजा। स्त्रीणामावृत्त्य तिष्ठन्ति फल-मन्तर्गत हि ता' (सु० शा० ५।४१)—फलम् अण्डम् इति अनर्थान्तरम्—हाराणचन्द्र।"—यहाँ कहा है कि, 'पुरुषोंमें बीजोत्पादक अण्ड वा फल बाहर रहते हैं, तथा स्त्रियों में उदरगुहाके अन्तर्गत। अतः, पुरुषों में जो पेशियाँ अण्ड तथा शिशुन को वेष्टित किये रहती हैं वे ही स्त्रियोंमें 'अन्तर्गत फल' को वेष्टित करती हैं।' इस प्रकरण में आया 'अन्तर्गत फल' अथवा संक्षेप में 'अन्त फल' शब्द ओवरीका वाचक है।

७—Central nervous system—सेण्ट्रल नर्वस सिस्टम।

सस्थान? । प्रथम विभागमें सन्निष्क तथा सुमुक्ता काण्ड हैं और द्वितीय विभागमें, प्रथम विभागसे निकलनेवाली नाडियाँ हैं। नाडियों द्वारा त्वचा, नेत्र आदि ज्ञानेन्द्रियों तथा अन्तर्गत अङ्गोंकी अवस्था अर्थात् शीत-उष्ण, प्रकाश, भार, गन्ध, वेदना, समनुला आदिके सूचक संदेश केन्द्रीय नाडी-सस्थानके प्रति जाते हैं और वहाँसे परिस्थितिके अनुसार प्रतिक्रिया करनेके आदेश मांस-पेशियों, अन्तर्गत अङ्गोंके मांससूत्रों तथा विभिन्न ग्रन्थियोंमें जाते हैं। इन यथायोग्य आदेशों द्वारा पेशियों, मांससूत्रों तथा ग्रन्थियोंकी क्रिया प्रारम्भ या समाप्त, उद्दीपित या अवसन्न की जाती है, साथ ही इन क्रियाओंमें परस्पर सहकार रखा जाता है। केन्द्रीय नाडी सस्थानके इस प्रकार स्पष्ट ही दो भेद हैं—प्रथम वह जो सन्देशों या सज्ञाओंको ग्रहण करता है तथा द्वितीय वह जो इन सज्ञाओंके अनुसार योग्य प्रतिक्रिया करनेका आदेश भेजता है। नाडियोंमें भी दोनो प्रकारके सूत्र होते हैं।

कुछका कार्य केवल सज्ञाओंका वहन करना है। इन्हें सज्ञावह सूत्र^१ कहते हैं। अन्योका कार्य चेष्टाके आदेशोंका वहन करना है। इन्हें चेष्टावह सूत्र^२ कहते हैं। इन सूत्रों द्वारा सज्ञाओंके सन्देशों और चेष्टाओंके आदेशोंका वहन 'गग' कहलाता है।

पूर्वाचार्योंने इन्द्रियोंके दो विभाग—ज्ञानेन्द्रिय और कर्मेन्द्रिय--करके नाडी-सस्थानके इन दो कार्यों और विभागोंका ही निरीक्षण और विभाजन किया है।

त्रिदोष-सिद्धान्त वनाम अन्तर्ग्रन्थि-संस्थान तथा नाडी-संस्थान—

अन्तर्ग्रन्थि-संस्थान और नाडी-संस्थानके कार्योंकी तुलनासे विदित होगा कि दोनोंमें बहुत साम्य है। दोनों ही शरीरावयवोंको देश-काल (परिस्थिति) के अनुसार तत्-तत् कार्य प्रारम्भ करने या छोड़ने, अधिक जोरसे करने (उद्दीपन-उत्तेजन) अथवा मन्द करने (अवसादन) के आदेश देते हैं। इनमें भिन्नता स्वरूपमात्र की है। अन्तर्ग्रन्थियाँ अपने रसों द्वारा उल्लिखित कार्य करती हैं, अतः उन्हें रासायनिक सन्देशवाहक कहते हैं और नाडी-संस्थान अपने टेलीफोनके सूत्रों सदृश सूत्रों द्वारा यह कार्य करता है, अतः उसे टेलीफोनिक सन्देशवाहक कहा जाता है।

आयुर्वेदीय त्रिदोष-सिद्धान्तको समझनेके लिए अन्तर्ग्रन्थियोंके समान नाडी-संस्थानका समझना भी उपयोगी है। वातके जो कर्म प्राचीनोंने कहे हैं, वे आधुनिकोंने नाडी-संस्थानके कहे हैं, यद्यपि इसका यह अर्थ नहीं कि नाडी-संस्थान और वात एक और अभिन्न हैं। दोनोंका पारस्पर्य भाग यथाप्रकरण प्रदर्शित किया जायगा।

संस्थानोंका क्रम-विकास—

उल्लिखित सभी सस्थान मानव-कुलमें पूर्ण विकसित हुए होते हैं। एककोपीय^३ प्राणियों और उद्भिदोंका शरीर केवल एक कोपमय होता है, अतः उनमें पृथक् सस्थान नहीं होते। अपनी आगे वर्णित विभिन्न चेष्टाओं द्वारा यह एक ही कोप सस्थानोंकी समस्त क्रियाओंका सपादन करता है। दो या अधिक कोपोंवाले चेतनोंमें ये सस्थान किसी न किसी रूपमें विद्यमान होते हैं। विकास-वादके अनुसार जैसे-जैसे आवश्यकता होती गयी वैसे-वैसे विभिन्न सस्थानोंका प्रादुर्भाव और विकास

१—Peripheral nervous system—पेरीफरल नर्वस सिस्टम । पेरीफरलका अर्थ सीमान्त रेखा—मुख्यतः किसी वर्तुल वरातलकी है।

२—Sensory nerve fibers—सेन्सरी नर्व फाइबर्स।

३—Moter nerve fibers—मोटर नर्व फाइबर्स।

४—Impulse—इम्पल्स।

५—Unicellulor—यूनीसेलुलर।

होता गया। अन्तमें मानवकी उत्पत्ति हुई, जिसमें अन्य चेतनोंकी अपेक्षया बुद्धिका अधिष्ठानभूत नाडी-संस्थान विशेष विकसित है।

जैसा कि ऊपर कह आये हैं संस्थान मस्तिष्क, यकृत आदि प्रत्यङ्गोंसे और अङ्ग-प्रत्यङ्ग अनेक-अनेक धातुओं^१के संयोगसे बने हैं। ये धातु भी अन्तको समान आकार और समान कार्यकारी कोषोंके समवायमे बने हैं। धातुओंका स्वरूप समझनेके लिए प्रथम कोषोंकी सामान्य रचना तथा कार्य समझना उचित है।

प्राणि-कोष—

रचना और क्रियाकी दृष्टिसे भिन्न होते हुए भी सभी कोषोंमें कुछ साम्य है। सभी एक पिच्छिल, अर्धद्रव द्रव्यसे बने होते हैं। इस द्रव्यको 'प्रोटोप्लाज्म'^२ कहते हैं। इसे हिन्दीमें 'जीव-भूमि' कह सकते हैं। अणुवीक्षणसे देखनेपर प्रोटोप्लाज्ममें दो अवयव प्रधानतः दिखाई देते हैं। मध्यमें छोटा, गोल पदार्थ होता है, जिसे 'न्यूक्लियस'^३ कहते हैं। कोषका एक तरहसे यह सर्वस्व है। इसके चारों ओर अर्धद्रव पदार्थ होता है, जिसे 'सायटोप्लाज्म'^४ कहते हैं। किनारेका प्रोटोप्लाज्म ही कुछ घन होकर कोषके चारों ओर पतली दीवार बनाता है। उद्भिदोंके कोषोंकी दीवार प्रोटोप्लाज्मका ही परिणत (परिवर्तित) रूप न होकर सेल्युलोज^५ की मोटी दीवारके रूपमें होती है। इसी कारण उद्भिदोंके कोष अपनी बाह्य आकृति बदल नहीं सकते। पतली दीवार होनेसे प्राणिकोषका आकार सतत बदलता रहता है, जो उनके जीवनके लिए आवश्यक और उपयोगी है। रोगजनक जीवाणु एक प्रकारके एककोपीय उद्भिद ही हैं। कई जीवाणु प्राणिवर्गीय भी होते हैं। कोषोंका विस्तार औसतन $\frac{3}{100}$ से $\frac{300}{1000}$ इंच होता है। प्रोटोप्लाज्ममें जल, जो सारे प्रोटोप्लाज्म

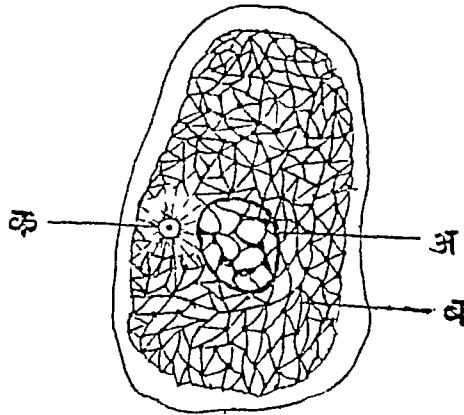

प्राणिकोष चित्र—१

अ—न्यूक्लियस (क्रोमेटिनकी जालीसे युक्त), ब—सायटोप्लाज्म, इसकी रचना जालीमय तथा जालियोंके खानोंमें अर्धद्रव्य भरा रहता है, क—सेण्ट्रोसोम (अन्दर एक सेण्ट्रिओल)

१—Tissues—टिश्यूज़ ।

२—Protoplasm इस शब्दका अर्थ है—प्रथम रूप । विकासवादके अनुसार कोई ६ करोड़ वर्ष पूर्व जो प्रथम चेतन द्रव्य भूतलपर आविर्भूत हुआ ; वह इसी 'प्रोटोप्लाज्म' के बुद्बुदका बना एककोपीय पदार्थ रहा होगा । इस प्रथमाविर्भावके कारण ही प्रोटोप्लाज्मको यह नाम दिया गया है ।

३—Nucleus

४—Cytoplasm

५—Cellulose यह वह द्रव्य है, जिससे शाक-भाजी आदिके तन्तु (रेशे) बनते हैं ।

का ३ अथवा अधिक होता है, प्रोटीन, स्नेहद्रव्य, कार्बोहाइड्रेट (पिप्टसा तथा शर्कराएँ) तथा सेन्द्रिय-निरिन्द्रिय लवण होता है। विशेष द्रव्योंसे तय्यार करके देवनेपर सायटोप्लाज्म जाली सदर तथा जालियों में द्रव-विशेष भरा हुआ दृष्टिगोचर होता है।

न्यूक्लियस—भी जालमय होता है, जिसके खानोंमें अर्धद्रव्य द्रव्य भरा रहता है। जाली लिनिन^१ और क्रोमेटिन^२ नामक दो द्रव्योंसे बनी होती है। इनमें कोपोकी विभजन द्वारा वृद्धि तथा शारीरिक, बौद्धिक, मानसिक प्रकृति, आदि को माता-पितासे सततितमें वहन करने वाले हॉनेसे क्रोमेटिनका बड़ा महत्व है। कोपके समान न्यूक्लियसके चारों ओर भी पतली दीवार होती है, जो उसके द्रवके घनी भावसे बनती है।

प्रायः कोपोंमें न्यूक्लियसके बाहर, उसके निकट 'सेगट्रोसोम'^३ नामक अवयव होता है। यह प्रोटोप्लाज्माका छोटा-सा गोल समुदाय होता है। इसमें 'सेगिट्रोल'^४ नामक एक या दो सूक्ष्म कण होते हैं, जो कोपोंके विभजनमें महत्त्वका भाग लेते हैं। सेगट्रोसोमके आसपासके प्रोटोप्लाज्मके जालके सूत्र प्रायः उसके चतुर्दिक् आकृत होकर किरणाकारमें रहते हैं। सम्पूर्ण रचनाको 'गुट्टेकान स्फीअर'^५ कहते हैं।

१—Lino.

२—Chromatin

३—Centrosome

४—Centriole

५—Attraction sphere

६—प्राचीन संहिताओंमें कोपके अवयवोंका उल्लेख—ऊपर च० शा० ३।२३ पर चक्रपाणिका जो वचन दिया है, उसमें स्पष्ट कहा है कि मनुष्य बीज प्रत्येक अन्नके बीजरूप भागोंका समुदाय होता है। नीचे दिये वचनोंमें कहा है कि, माता-पिताके बीजोंमें जिस अन्नावयवका बनानेवाला (निर्वर्तक) भाग बीजभाग विकृत होना है, सन्तानका वह अन्नावयव विकृत होता है।

यस्य यस्य ह्यन्नावयवस्य बीजे बीजभाग उपनप्तो भवति, तस्य तस्यान्नावयवस्य विकृतिरुपजायते, नोपजायते चानुपनापात्—च० शा० ३।२३—बीजे इति शुक्रशोणिते। बीजस्यान्न प्रत्यङ्ग निर्वर्तको भागो बीजभाग × × ×। एव मन्यते मनुष्यबीजं हि प्रत्यङ्ग बीजभाग समुदायात्मक स्वसदृश प्रत्यङ्ग समुदायरूप पुरुषजनकम् × × × —चक्रपाणि ॥

यस्य यस्य ह्यन्नावयवस्य बीजे बीजभागे वा दोषा प्रकोपमापद्यन्ते, त तमवयव विकृतिराविशति। यदा ह्यस्या शोणिते गर्भाशयबीजभागः प्रदोषमापद्यते तदा बन्ध्या जनयति। यदा पुनरस्या शोणिते गर्भाशयबीजभागावयवः प्रदोषमापद्यते तदा पूतिप्रजा जनयति। यदा त्वस्या, शोणिते गर्भाशयबीजभाग-वयवः स्त्रीकराणां च शरीरबीजभागानामेकदेशः प्रदोषमापद्यते तदा स्त्र्याकृतिभूयिष्ठामस्त्रियवार्ता जनयति ता स्त्रीव्यापदमाचक्षते। एवमेव पुरुषस्य यदा बीजे बीजभागः प्रदोषमापद्यते तदा बन्ध्या जनयति। यदा पुनरस्य बीजे बीजभागावयवः प्रदोषमापद्यते तदा पूतिप्रजा जनयति। यदा त्वस्य बीजे बीजभागावयवः पुरुषकराणां च शरीरबीजभागानामेकदेशः प्रदोषमापद्यते तदा पुरुषाकृतिभूयिष्ठमपुष्य तृणपुत्रिक नाम जनयति। ता पुरुषव्यापदमाचक्षते—च० शा० ४।३०-३१।—बीजे इति कृत्स्न एवारम्मके बीजे। बीजभागे वेत्यवयवबीजस्यैकदेशे। गर्भाशयजनको बीजभागो गर्भाशयबीजभाग × × × बीज इति शुक्रे। शुक्ररूप बीजजनको भागो बीजभाग × × × —चक्रपाणि

च० चि० १।१५ सहज (जन्मजात) अर्शका कारण वताते हुए कहा है—तत्र बीज गुदवलि-बीजोपतप्तम् आयतनमर्शसा सहजानाम्।

इन वचनोंमें बीज शब्दसे पुं बीज-स्त्रीबीज, बीजभागसे न्यूक्लियस तथा बीजभागावयवसे क्रोमो-सोमका कदाचित् ग्रहण है।

कोषोंका परस्पर सवान उनके जन्तरालमें स्थित अणुश्लेष्मा^१ से होता है।

कोष अपनी वृद्धि और पुष्टिके लिये आवश्यक द्रव्य एव दहनके लिए ओषजन रस^२ से प्राप्त करते हैं। धातुपात्रकी क्रियासे उत्पन्न मलद्रव्यों या वाह्यविषोंको भी वे रसमें ही छोड़ देते हैं। यह रस धमनियोंकी अन्तिम शाखाओं (केशिकाओं) में भरता है, तथा अपनी विशिष्ट वाहिनियों द्वारा हृदयकी ओर ले जाया जाता है।

प्राणि-कोषोंकी सामान्य क्रिया—

विभिन्न प्राणि-कोषकी रचनामें थोड़ी-बहुत भिन्नता होते हुए भी उनकी सामान्य रचना उल्लिखित प्रकारकी होती है। उनकी क्रिया भी पर्याप्त भिन्न होती है, तथापि सबमें अमुक साम्य होता है। आयुनिकोंने अचेतन द्रव्य^३ का चेतन द्रव्य^४ से भेद बताते हुए अन्य शब्दोंमें, चैतन्यके लक्षणोंका प्रतिपादन करते हुए, प्राणि-कोषोंकी सामान्य क्रियाका निर्देश किया है। चैतन्यके इन आयुनिकोक्त लक्षणोंका उल्लेख करनेके पूर्व पूर्वाचार्य-निर्दिष्ट चैतन्यके लक्षण देख ले। प्राचीनोंने इनका निर्देशन आत्माकी सिद्धिके प्रसंगसे किया है। तुलनासे विद्विन होगा कि, दोनों पद्धतियों द्वारा प्रतिपादित चैतन्यके लक्षणोंमें बहुत भेद नहीं है।

चैतन्यके लक्षण (प्राचीनोक्त)—

प्राणापानौ निमेषाद्या जीवनं मनसो गतिः।

इन्द्रियान्तरसंचारः प्रेरणं धारणं च यत्॥

देशान्तरगतिः स्वप्ने पञ्चत्वग्रहणं तथा।

दृष्टस्य दक्षिणेनाक्षगा सव्येनावगमस्तथा॥

इच्छा द्वेषः सुखं दुःखं प्रयत्नश्चेतना धृतिः।

बुद्धिः स्मृतिरहंकारो लिङ्गानि परमात्मनः॥ च० शा० १।१०-७२

प्राणापानौ उच्छ्वासनिश्वासौ। निमेषाद्या इति शब्दग्रहणेन उन्मेषाद्या प्रेक्षणविशेषा गृह्यन्ते। मनसो गतिरिति मनसा पाटलिपुत्रगमनादिरूपा। इन्द्रियान्तरसंचारोऽपि मनस एव, यथा चक्षु परित्यज्य मन स्पर्शनमधितिष्ठतीत्यादि। प्रेरण च तथा धारण मनस एवेति ज्ञेयम्। देशान्तर-गति स्वप्ने इति छेदः। × × चेतना ज्ञानमात्रम्। बुद्धिस्तुहापोहज्ञानम्॥ —चक्रपाणि

तस्य सुख दुःखे इच्छाद्वेषौ प्रयत्न, प्रणापानाबुन्मेषनिमेषौ बुद्धिर्मनःसंकल्पो विचारणा स्मृतिर्विज्ञानमध्यवसायो विषयोपलब्धिश्च गुणाः॥ सु० शा० १।१७

१—Intercellular material—इण्टर सेलुलर मेटिरीअल, श्लेष्मा शब्द आलिङ्गन अर्थके 'श्लिष' वातुसे बना है। जो भी द्रव्य शरीरके अणुरूप सूक्ष्म अवयवों (कोषों) या अन्य स्थूल अवयवों के आलिङ्गन अर्थात् परस्पर सयोगका हेतु हो, वह श्लेष्मा है। इस प्रकार, कोषों (अणुओं) के अन्तरालमें स्थित उन अणुओंका सयोजक द्रव्य श्लेष्म-वर्गका ही एक द्रव्य है। अतः इसे 'अणु-श्लेष्मा' नाम दिया है। दोषोंके वर्गीकरणका विचार आगे देखिये।

२—Lymph—लिम्फ।

३—Non-living matter—नान-लिविंग मैटर।

४—Living matter—लिविंग मैटर।

हृदानों तस्यैव कर्मपुरुषस्य शरीरात्मनो सयोगकारकेण मनसा सयोगे ये गुणा उत्पद्यन्ते तानाह-
तन्पेन्द्रादि । × × एते कर्मपुरुषस्य षोडश गुणा × × ॥ —उक्तम्

अभिमत (अनुकूल-प्रिय) वस्तुओं के प्राप्त होनेपर सुख, प्रतिकूल (दुःखजनक-अप्रिय)
वस्तुओं का सम्पर्क होनेपर दुःख, सखकर वस्तुओंकी प्राप्तिकी इच्छा, दुःखकर वस्तुओंके प्रति द्वेष,
इष्ट वस्तुओंकी प्राप्तिके लिए तथा अनिष्ट (द्वेषपात्र) वस्तुके परिहारके लिए (उससे बचनेके लिए)
प्रयत्न, ज्ञान (चेतना, बुद्धि—ज्ञानेन्द्रियों तथा मन द्वारा अपने विषयोंका ग्रहण), कर्मेन्द्रियों द्वारा
विषयों की प्राप्ति, प्राण-अपान (उच्छ्वास-निःश्वाम-श्वसन), अध्यवसाय (निश्चय), निर्मप-
उन्मेष, अहंकार, श्रुति, स्मृति, सकल्प, उद्घापोह (विचारणा-तर्क), विज्ञान (शिल्पज्ञान), जीवन
(शरीरकी वृद्धि, वृषण या भ्रूणका रोहण), मनका निपट या दूर देशमें गमन, विभिन्न इन्द्रियोंमें
मनका विचरण, मनके द्वारा इन्द्रियोंका धारण और प्रेरण, स्वप्नमें देशान्तर-संचार, मृत्युका ज्ञान, दार्थी
आंखमें देखेका दार्थी आंखको स्मरण (अथवा किसी भी इन्द्रिय द्वारा जाने विषय का अन्य इन्द्रिय
द्वारा स्मरण), ये आत्माके लक्षण हैं, जो कर्मपुरुषमें प्रकट होते हैं^३ ।

चैतन्यके लक्षण (आधुनिकोक्त)—

चैतन्यके जो चिह्न मान्य आदि अनेक कोपात्मक प्राणियोंमें पाये जाते हैं वही एक कोपस्य
प्राणियोंमें भी देखे जाते हैं । अनेक कोपात्मक प्राणियोंके भी प्रत्येक कोपमें चैतन्यके लक्षण स्वतन्त्र
विद्यमान होते हैं, अर्थात्—प्रत्येक कोप अपने आपमें पूर्ण एक चेतक द्रव्य है । कोपोके चैतन्यके
लक्षणोंका अनुशीलन करनेके लिए अमीबा नामक एक कोपीय जलजन्तुका निरीक्षण सुलभ होनेके
कारण किया जाता है ।

१—आयुर्वेदके वचनोंसे तुलना के लिए देखिये—

इच्छाद्वेषप्रयत्नसुखदुःखज्ञानान्यात्मनो लिङ्गम् ॥

न्यायसूत्र १।१०

प्राणापाननिमेषोन्मेषजीवनमनोगतीन्द्रियान्निर्विकाराः सुखदुःखेच्छाद्वेषप्रयत्नाश्चात्मनो लिङ्गानि ॥
वैशेषिक सूत्र ३।२।४

जीवनपटेन जीवनकार्यं वृद्धिजनमग्रमरोहणादि लक्षयति—उपस्कार ।

२—जीवन शब्दका यह अर्थ उपस्कार टीकाके अनुसार किया है ।

३—ऊष्मा—चैतन्यका एक लक्षण—“इन लक्षणोंमें रोग-परीक्षामें नित्य व्यवहारमें आने-
वाला लक्षण ऊष्मा छोड़ दिया है । उपनिषदोंका अनुसरण करते हुए ब्रह्मसूत्रकारने उसका ग्रहण
किया है । —

अस्यैव चोपपत्तोरेव ऊष्मा ॥

ब्रह्मसूत्र ४।२।११

नथा हि मृत्नावस्थायामवस्थितेऽपि देहे, विद्यमानेष्वपि च रूपादिषु देहगुणेषु नोष्मोपलभ्यते, जीवद-
वस्थायामेव तूपलभ्यते इत्यत्र उपपद्यते प्रसिद्धशरीरव्यनिरिक्तव्यपाश्रय एवैव ऊष्मेति । तथा च श्रुति—
‘उष्ण एव जीविष्यन् शीतो मरिष्यन्’ इति ।” (डॉ० बालकृष्ण अमरजी पाठक कृत “भानसरोज विज्ञान”
प्रथम खण्ड, पृ० ३१) आधुनिकोंने चैतन्य किंवा चेतन द्रव्योंके लक्षणके रूपमें ऊष्माकी पृथक् गणना
नहीं की है । वह शक्ति (Energy—इनर्जी) का ही एक रूप होनेसे धातुपाकका एक परिणाम होनेसे
उसीके अन्तर्गत है ।

४—Amoeba स्मरण रहे, आधुनिकोंने प्रवाहिकाके दो भेदोंमें एक (Amoebic dysentery
अमीबिक डिसेण्ट्री) के कारणभूत जिस अमीबाका पता लगाया है, वह प्रस्तुत अमीबाकी जातिका होता
हुआ भी उससे भिन्न है ।

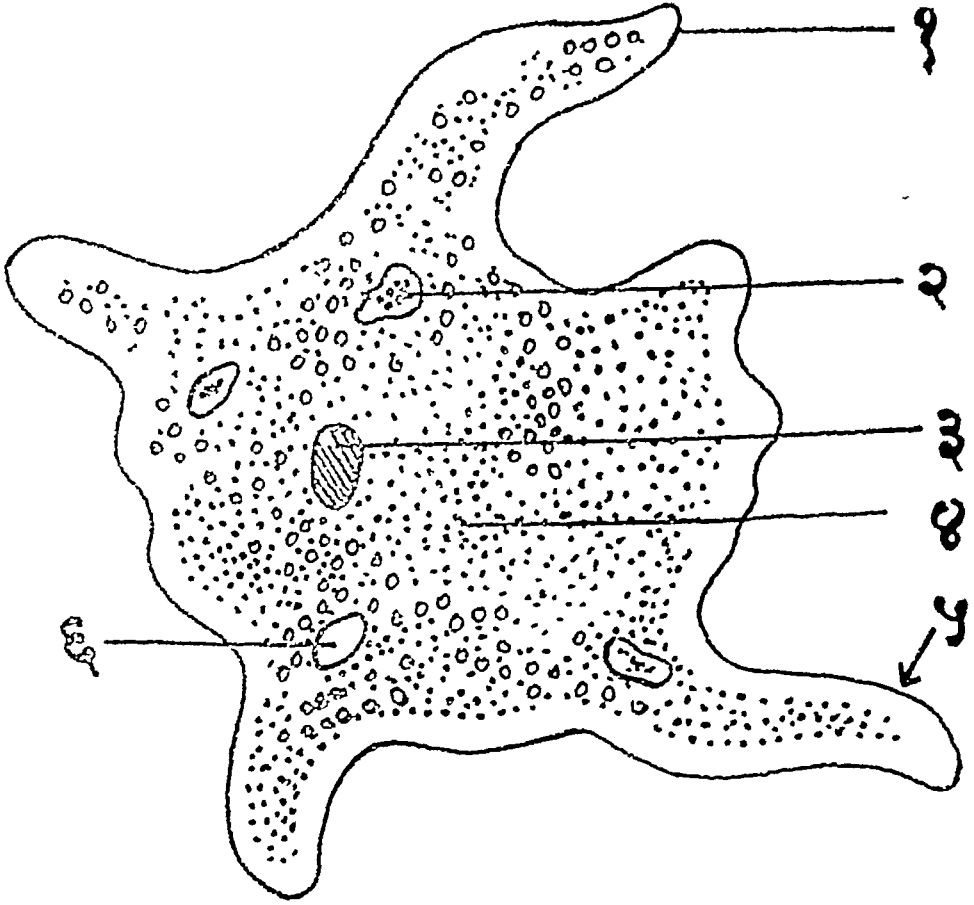

अमीबा चित्र—२

१ तथा ५—शुण्डा, ३—न्यूक्लियस, २—पाचक अवकाश; ४—आकुञ्चनशील अवकाश, ४—सायटोप्लाज्मके कण।

पोखरके पानीकी एक बूद काचकी पट्टीपर लेकर अणुवीक्षणके नीचे देखें तो एक एक कोपीय प्राणी दिखाई देगा, जो प्रोटोप्लाज्मका एक अनियता कृति पुञ्ज है, जिसमें एक या अधिक न्यूक्लियस तथा खाली स्थान होते हैं और जो स्वयं यत्किञ्चित् कण-सम होता है। एक-दो मिनट इंसपर दृष्टि रखें तो इंसकी दीवार शुण्डाके रूपमें एक ओर उभरी दिखाई देगी। कोषका प्रोटोप्लाज्म भी इसके पीछे-पीछे सरककर आ जायगा। इस प्रकारके उभारको 'शुण्डा' कहते हैं। अमीबामें चारों ओर ऐसी शुण्डाएँ निरन्तर निकलती रहती हैं। ये शुण्डाएँ एक ही दिशामें निकलें तो अमीबा धीमे-धीमे उसी दिशामें गति करता है। इस गतिको, जो अन्य कोषोंमें—यथा रक्तगत श्वेत कणोंमें—भी दिखाई देती है, सर्पण नाम दिया गया है। शुण्डाएँ निकलनेसे कोषोंके आकारमें निरन्तर परिवर्तन होता रहता है। शुण्डाएँ आगेकी ओर निकलकर अमीबाको आगे ले जाती हैं, पीछे या पार्श्वकी ओर निकलकर उसे पीछे या पार्श्वकी ओर खेंचती हैं।

परीक्षासे विदित होगा कि अमीबाकी ये गतियाँ अकारण नहीं हैं, परन्तु अनुकूल विषयोंके

१—Pseudopod—सूडोपॉड, (शब्दार्थ—मिथ्यापाद)।

२—Amoebic movement—अमीबिक मूवमेण्ट।

३—Stimulus—स्टिम्युलस (शब्दार्थ—उद्दीपक, उत्तेजक)। चेतन प्राणीको प्रभावित करनेवाले शब्द, स्पर्श आदिके लिए शास्त्र और लोक (बोल-चाल) में विषय शब्द प्रचलित हैं। स्टिम्युलसके लिए

ग्रहण और प्रतिकूल (दु खकर) वस्तुओंके परिहारके प्रयत्न हैं। पानीमें यदि कोई हानिकर रासायनिक द्रव्य छोड़ दें तो अमीबा उससे परे भागता है। परन्तु, कोई औद्भिद कोष या उनके स्तर जैसे भोज्य पदार्थकी एक बूँद डालें तो अमीबा इसकी ओर बढ़ता है। उसे काचकी पतली शलाकासे छेदे तो भी वह उससे छटकता है। विषयोंके प्रति प्रवृत्ति या निवृत्तिरूप इन प्रतिक्रियाओं—अर्थात् अपने-आपको निरन्तर परिवर्तनशील परिस्थितिके अनुकूल बनानेके इन प्रयत्नोंको एक दृष्टि द्वारा द्योतित किया जाता है कि अमीबा तथा अन्य चेतन द्रव्योंमें क्षोभ्यता—यह अचेतन द्रव्योंसे विशेष गुण होता है।

अमीबाकी उक्त चेष्टाको अन्त तक देखें तो विदित होगा कि अपनी शुण्डाओं द्वारा अमीबा उद्भिदोंके कोषों किवा अन्य एक कोषीय प्राणियोंको प्रथम घेर लेता है। सायटोप्लाज्मका कुछ अंश आगे सरककर इन शुण्डाओंके मध्यमें इस भोज्य द्रव्यको इस प्रकार वेष्टित कर लेता है कि, भोज्य द्रव्यके चारों ओर थोड़ा अवकाश रहता है। इस अवकाशको पाचक अवकाश^१ कहते हैं। भोज्य पदार्थका जैसे-जैसे पचन (रूपान्तर) होता जाता है, वैसे-वैसे उसका आचूषण होता जाता है, पाचक

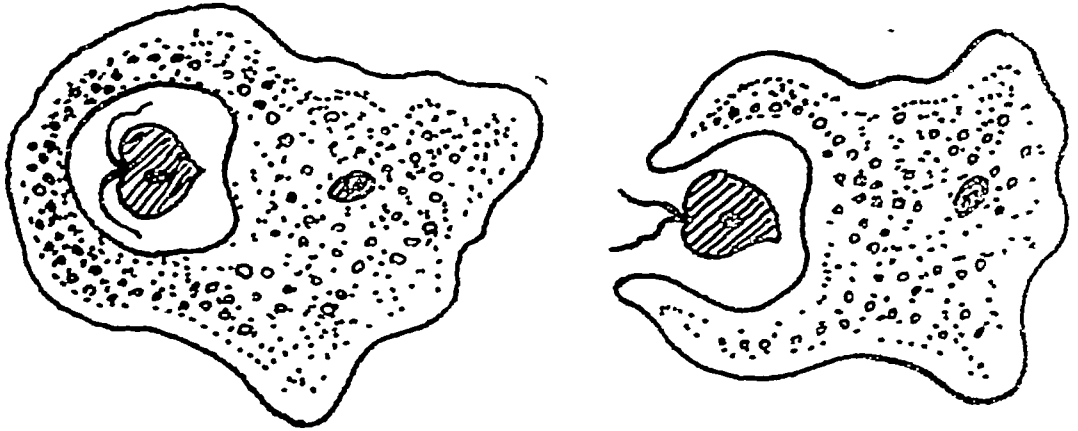

अमीबा एककोषीय चित्र—३

अमीबा एककोषीय अन्य प्राणीको शुण्डाओंसे घेरकर उसका भक्षण और पचन कर रहा है।

अवकाश भी धीमे-धीमे लुप्त होता जाता है। अमीबा किवा कोषोंकी इस शक्तिको जिसके द्वारा वह भोज्य द्रव्यको परिणत (रूपान्तरित-पक) करके अपने अनुरूप बना लेता है, पचन^२ कहते हैं।

शरीरमें रोगोत्पत्ति करनेवाले जीवाणुओं तथा उनके विषोंके भक्षण और विनाशका कार्य रक्तान्तर्गत क्षत्र^३ या श्वेत कणोंके अधीन है। उनमें उल्लिखित सर्पण और पचनकी क्रिया विशेष

उसीका व्यवहार करना चाहिये अथवा अर्द्धश अनुकृति लेना अमीब हो तो अलङ्कार-शाब्दका 'उद्दीपक' शब्द अच्छा है। स्टिम्युलसका बहुवचन—Stimuli—स्टिम्युलाई है।

१—Food vacuole—फूड वैक्युओल, या Digestive vacuole—डायजेस्टिव वैक्युओल।

२—Digestion—डाइजेशन।

३— इस क्रियाको अंग्रेजीमें Phago-Cytosis—फैगोसायटोसिस कहते हैं। इन कणोंकी इस क्रियाके कारण ही मैंने इन्हें क्षत्र (क्षत्+त्र) नाम दिया है। “क्षतात् किल त्रायत इत्युदग्र क्षत्रस्य शब्दो भुवनेषु स्तः” (रघुवश), यह क्षत्र शब्दकी निरुक्ति है। सामान्यतः इन कणों को अंग्रेजी सज्ञानी अनुकृतिमें श्वेत कण कहा जाता है।

रूपसं देखी जाती है। जीवाणुओं और विषोंके भक्षण की यह क्रिया क्षमता अर्थात् शरीरकी रोग-प्रतिवन्धक गन्तिजा प्रधान अङ्ग है। पोष क्रियाएँ इसीकी सहायक हैं।



एक क्षत्रकण, चित्र—४

इन चित्रमें दस मिनटकी अवधिमें उसके आकारमें हुए क्रमिक परिवर्तन दिखाये गये हैं।

भोज्य पदार्थोंके ग्रहणके परिणाम स्वरूप अमीवाके शरीरकी वृद्धि होती है। उसकी इस विशेषताको पुष्टि^१ कहते हैं।

अपनी विभिन्न चेष्टाओंके लिए अमीवाको ओपजनकी आवश्यकता होती है—अर्थात् श्वसन^२ उसका आवश्यक धर्म है—अपनी चेष्टाओंके लिए वह ओपजन लेता तथा अङ्गाराम्ल^३ छोड़ता है। यद्यपि अमीवाकी श्वसन क्रिया प्रत्यक्ष नहीं की जा सकती तथापि ओपजनके हीनयोगसे किंवा अङ्गाराम्लके अतियोगसे अमीवाकी मृत्यु उसमें श्वसन-क्रियाका अनुमान करानेके लिए पर्याप्त कारण है।

अमीवामें आकुञ्चनशील अर्थात् सकोच-विकासके स्वभाववाला अवकाश (खाली स्थान) होता है। इसपर दृष्टिपात करें तो ज्ञात होगा कि भटकेके साथ इसमें प्रोटोप्लाज्मसे कुछ द्रव्य प्रचिष्ट होता है—परिणामतया यह अवकाश विस्तृत होता है—इसके बाद यह अवकाश बाह्य पृष्ठकी ओर बढ़ता है और अपने अन्तर्गत द्रव्यको सहसा पानीमें छोड़ देता है—परिणामतया पुन लघु हो जाता है। इस प्रकार सकोच-विकास द्वारा यह स्थान अमीवाके अन्तर्गत मलों और अनावश्यक जलको ग्रहणकर बाहर निकालता है। अमीवाके इस स्वाभाविक धर्मको मलोत्सर्ग^४ कहते हैं।

भोज्य पदार्थोंका ग्रहण^५, उनका पचन अर्थात् क्लिष्ट^६ द्रव्योंका सरल द्रव्योंके रूपमें परिणामन (परिवर्तन), उनका आत्मसात्करण^७ अर्थात् सरल द्रव्योंके रूपमें परिणत हुए द्रव्योंको अपने शरीरके अनुरूप आकार-प्रकारवाले द्रव्योंके रूपमें पुन. परिवर्तन करके उन्हें अपना अङ्ग बना लेना, श्वसन द्वारा प्राप्त ओपजनके साथ इनका संयोग कराके उनके दहन^८ द्वारा उष्णता, कर्म आदि शक्तियों^९के रूपमें उनका उपयोग करना, इस उपयोगके परिणामरूप उत्पन्न मलोंको पृथक् करना—इन सब क्रियाओंका मिलित नाम धातुपाक^{१०} है।

१—Nutrition न्यूट्रिशन, या Growth प्रोथ।

२—Respiration—रेस्पिरेशन।

३—Carbon di oxide—कार्बन डाय ऑक्साइड।

४—Excretion—एक्सक्रीशन।

५—Ingestion—इंजेशन।

६—Complex—कॉम्प्लेक्स।

७—Assimilation—एसिमिलेशन।

८—Oxidigestion—ऑक्सिडाइजेशन।

९—Energy—इंजर्जी।

१०—Metabolism—मेटाबोलिज्म

अमीबाके शरीरमें होनेवाली उल्लिखित सभी क्रियाएँ उसके जीवनकी स्थिरताके लिए हैं। परन्तु उसकी जातिका अविच्छेद (अविनाश) भी आवश्यक है। एतदर्थ, उसके न्यूक्लिअसमें अमुक परिवर्तन होकर उसके दो खण्ड होते हैं। ये खण्ड अमीबाके दीनों ध्रुवोंपर चले जाते हैं। पश्चात् प्रोटोप्लाज्म भी दो खण्डोंमें विभक्त होकर सारा अमीबा ही दो पुत्र-अमीबाओंके रूपमें विच्छिन्न हो जाता है। ये पुत्र-अमीबा सर्व प्रकारसे अपने पिताके सदृश होते हैं—चैतन्यके लक्षणोंके द्योतक उल्लिखित सभी कर्म करते हैं। मूलभूत अमीबासे पुत्र-अमीबाओंकी इस उत्पत्तिका नाम प्रजनन^१ है। इस क्रियाका विस्तृत वर्णन अगले अध्यायमें करेंगे।

आत्मा—प्रति शरीरमें एक अथवा अनेक—

इस प्रकार क्षोभ्यता, पचन और आत्मसात्करण (धातुपाक), पुष्टि, श्वसन, मलोत्सर्ग और प्रजनन-अमीबाके तथा प्राणिमात्रके धर्म हैं, जो उसकी अचेतन द्रव्यसे भिन्नताके द्योतक हैं। एककोपीय प्राणियोंमें ये कर्म एक कोपमें ही होते हैं। उन्नत प्राणियोंमें इन कार्योंके लिए उत्तरोत्तर पृथक् अवयव तथा सस्थान आविर्भूत होते जाते हैं। अनेक कोपीय प्राणियोंमें, ये प्रत्येक कोपमें ये कर्म होते हैं। इसीसे विद्वानोंमें इस विषयपर मत-भिन्नता है कि मानव आदि अनेककोपीय प्राणियोंमें सपूर्ण शरीरमें एक आत्मा होता है कि प्रत्येक कोपमें पृथक् आत्मा होता है। प्रत्येक चेतन शरीरमें आत्माओंका अस्तित्व पृथक् माननेवालोंके लिए यह प्रश्न विकट है, पर जो हिन्दू सारी सृष्टिमें एक ही आत्मतत्त्व मानते हैं उनके लिए तो यह प्रश्न ही खड़ा नहीं होता।

चैतन्यके प्राचीनोक्त लक्षणोंमें तथा आधुनिकोंके इन लक्षणोंमें विशेष भेद नहीं। छल-दुःख-इच्छा-द्वेष-प्रयत्न—ये सब क्षोभ्यताके अन्तर्गत हैं। प्राचीनोंका जीवन आधुनिकोंकी पुष्टि तथा प्रजनन है; श्वसन दोनोंमें समान है।

अणुजीव अणुजीव

अथातो धातुभेदविज्ञानीयमध्यायं व्याख्यास्यामः । इति ह स्माहुरात्रेयादयो महर्षयः ॥

चैतन्यधारियोंमें प्रजननका सामान्य क्रम—

चेतन-मात्र, चाहे वह उद्भिद् हो या प्राणी, प्रारम्भमें एक कोपमय होता है। अमीबा आदि एक कोपात्मक चैतन्यधारी तथा मानव-सदृश विकासकी पराकाष्ठाको प्राप्त बहुकोपमय प्राणीमें अन्तर् यह है कि, अमीबा आदिमें स्व-सदृश अन्य चेतनकी उत्पत्ति (प्रजनन) का कार्य मिथुनके अधीन नहीं होता—अर्थात् उनमें मानवोंके समान स्त्री और पुरुष भेदसे भिन्न दो प्राणियोंके समागमकी आवश्यकता नहीं होती। वही एक कोप दो खण्डोंमें विभक्त हो जाता है। अन्य सर्वप्रकारसे समान होते हुए भी पुत्र-कोपोंमें पितृ-कोपसे इतना ही भेद होता है कि इनका आकार प्रारम्भमें कुछ छोटा होता है। अत्यल्प कालमें पुष्ट होकर पुत्र-कोप आकारमें भी पितृ-सदृश हो जाते हैं। इस प्रजननको अमैथुन प्रजनन^१ कहते हैं।

मानव-सदृश बहुकोपमय प्राणीमें प्रजननका कार्य अमुक विशिष्ट कोपोंके अधीन होता है। इन कोपोंको जनन-कोप^२ कहते हैं। दो भिन्न प्राणियोंसे दो कोप-आकर प्रथम एक होते हैं, पश्चात् इस एकभूत कोपका उत्तरोत्तर विभाजन होकर आकार, स्वरूप और कर्मकी दृष्टिसे अनेक प्रकारके कोप बनते हैं, जिनके समवायसे विभिन्न अङ्ग और उनके सयोगसे सम्पूर्ण प्राणी बनता है।

इन दो प्राणियोंमें एक नर तथा दूसरा नारी होता है। समागम-कालमें नरके शरीरसे विशिष्ट मार्ग द्वारा जनन-कोप च्युत होकर नारी-शरीरमें पहुंचता है तथा वहाँ नारीके जनन-कोपके साथ सयुक्त होता है। दोनोंके सयोगको एकीभाव या फलन^३ कहते हैं। प्रजननके इस भेदको मैथुनपूर्वक प्रजनन^४ कहते हैं।

एक कोपात्मक अमीबा आदि प्राणियों किंवा उद्भिदों तथा मानवादि बहुकोपमय प्राणियों और उद्भिदोंके मध्यवर्ती चैतन्यधारियोंमें प्रजननकी क्रियामें यत्किञ्चित् भिन्नता होती है, परन्तु वह पूर्व लिखित दो भेदों—अमैथुन और मैथुनपूर्वक—में ही समावेशित की जा सकती है। इसके सिवाय जैसा कि ऊपर कहा गया है, चैतन्यधारी-मात्रका प्रारम्भ आदिमें एक कोपसे ही होता है।

मानव गर्भ-बीज—

जनन-कोपोंके उत्पादन, प्रादुर्भाव और स्वलनके लिए तथा नारीमें इन कार्योंके अतिरिक्त नर कोपके ग्रहण, धारण और पोषणके लिए प्रकृतिने पृथक् ही अवयवोंकी योजना की है। इन अवयवोंके समुदायका नाम प्रजनन-संस्थान^४ है। स्त्री-पुरुषके प्रजनन-संस्थानान्तर्गत अवयवोंका अपेक्षित वर्णन आगे यथाप्रकरण किया जायगा।

नर-जननकोप किंवा पुबीज वृषण-ग्रन्थियोंमें उत्पन्न होकर अन्तको शिशन-मार्गसे स्त्रीकी योनिमें, वहाँसे गर्भाशयमें और वहाँसे भी बीजवाहिनीमें जाता तथा नारी जनन-कोष अर्थात् स्त्री-बीजसे सयुक्त होता है।

१—Asexual reproduction—एसेक्जुअल रीप्रोडक्शन।

२—Germinal cells जर्मिनल सेल्स या Germ-cells जर्म सेल्स।

३—Fertilization फर्टिलाइजेशन। ४—Sexual reproduction सेक्जुअल रीप्रोडक्शन।

४—Genital system जेनीटल सिस्टम।

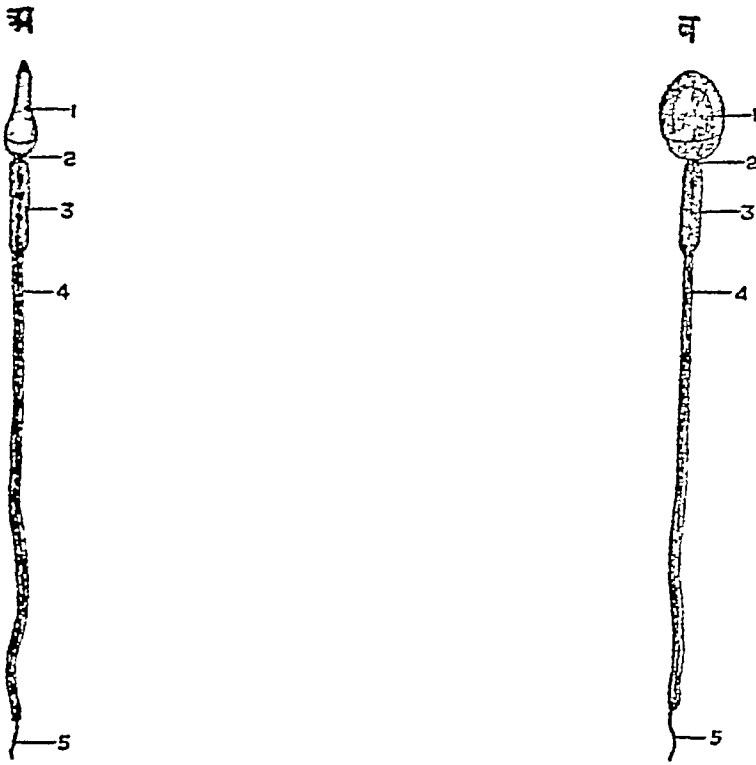

मानव पुंबीज चित्र—५

अ—पुबीज एक पार्श्वसे, ब—पुबीज सामनेसे । १-एक्रोसोम, २-ओवा, ३-मध्य, ४-पुच्छ ।

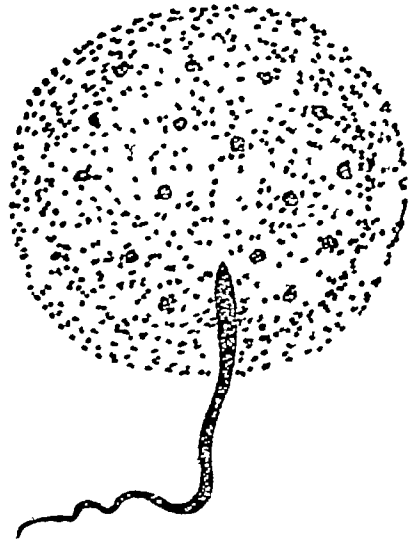
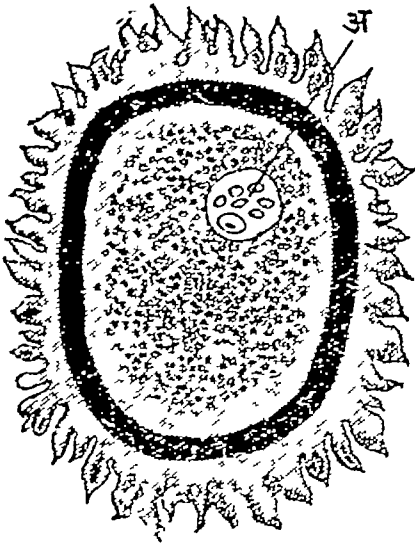

स्त्रीबीज चित्र—६

फलन चित्र—७

मध्यमें—अ—न्यूक्लियस । प्रोटोप्लाज्ममें स्नेह तथा ऐल्ब्यूमिनके स्थूल कण हैं ।
[चित्र ७] पुबीज और स्त्रीबीजका एकीभाव या फलन । पुबीजका पुच्छके अतिरिक्त भाग स्त्रीबीजमें प्रविष्ट हो जाता है, पुच्छ विशीर्ण हो जाती है ।

पुत्रीजको जगुदीक्षणके नीचे देखे तो उसके तीन भाग दिखाई देंगे—मुण्ड (शिर), मध्य तथा पुच्छ । मध्य तथा मुण्डके नीचेका भाग ग्रीवा कहलाता है । मुण्डमें पुत्रीजका न्यूक्लियस होता है । इसके ऊपर एक अणुदार टोपी-सी होती है, जिसे एक्रोसोम^१ कहते हैं । इस एक्रोसोममें कुछ रासायनिक द्रव्य उत्पन्न होते हैं, जो अपनी भक्षक शक्तसे ग्री-त्रीजकी बाह्य भित्तिका बनाकर पुत्रीजके लिए प्रवेश द्वार बना देते हैं । इस द्वारसे पुत्रीजका मुण्ड, ग्रीवा तथा कटाचित् शेष शरीरका कुछ अंश अन्दर प्रविष्ट होता है । पुत्रीजका न्यूक्लियस ग्रीवीजके न्यूक्लियससे मिलकर एक जीव हो जाता है । पुच्छ जो बाहर रहती है, तथा केवल प्रोटोप्लाज्ममय होती है, भट जाती है । इस प्रकार एक नया बीज उत्पन्न होता है । यही गर्भ बीज है ।

कोषोंके विभाजनके दो प्रकार—

पुत्रीज और ग्रीवीजके एकीभावसे उत्पन्न यह गर्भबीज व्यासमें १ इंचका १७५ वां भाग होता है । इसे साधारण बृहद्दर्शक^२ काचसे देखा जा सकता है । मानव-शरीरमें यह सबसे बड़ा कोष है । इस छोटे से कोषमें माता, पिता और उनके भी पूर्वजोंके शरीरावयवोंका आकार-प्रकार, शील-स्वभाव, गुण-दोष, आरोग्य और रोग, उनकी लम्बई-चौड़ाई, उनकी त्वचा, कनोनिका (पुतली) केन्द्र आदिका वर्ण इत्यादि साधारण प्रतीत होनेवाली तथा असाधारण सर्वप्रकारकी सामान्यताएँ और विशिष्टताएँ भरी होती हैं और सन्ततिमें सक्रान्त होती हैं ।

माता-पिताके गुण-धर्म सततिमें सक्रान्त होनेका स्वरूप समझनेके लिए कोषोंके विभजनका स्वरूप समझना आवश्यक है ।

कोषोंका विभजन दो प्रकारका है—सम विभजन और विषम विभजन । सम विभजन^३में प्रथम न्यूक्लियस बीचमें सङ्कुचित होकर डमरुकी आकृतिका हो जाता है । सकोच क्रमशः बढ़ता है

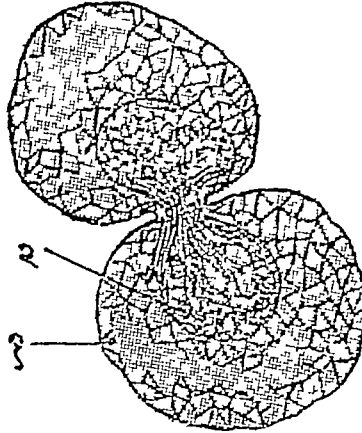

कोषोंका सम-विभजन चित्र—८

२—न्यूक्लियस, १—प्रोटोप्लाज्म । न्यूक्लियस लगभग विभक्त हो चुका है, उसके पीछे-पीछे प्रोटोप्लाज्म भी विभक्त होनेकी स्थिति में है ।

१—Acrosome

२—Magnifying glass—मैग्नीफाइंग ग्लास ।

३—Amiosis—एमाइटोसिस या Direct division—डायरेक्ट डिविजन ।

और अन्तको न्यूक्लियस द्विधा विभक्त हो जाता है। पीछे प्रोटोप्लाज्म दो भागोंमें बँट जाता है। इस प्रकार दो नये कोष बनते हैं, जिनमें प्रत्येकमें एक न्यूक्लियस होता है। पुत्र-कोष आकारमें प्रथम छोटे होते हैं, परन्तु शीघ्र ही बढ़कर पितृ-कोषके समान हो जाते हैं। काल-क्रमसे ये भी विभक्त हो नये कोषोंको जन्म देते हैं। मानव आदि उच्च कक्षाके प्राणियोंमें यह विभजन प्रायः नहीं होता। क्षत्र कर्णों, अस्थि कोषों तथा मूत्राशयके आस्तरण धातु (एपीथीलियम) के कोषोंमें यह विभजन होता है, ऐसा कहा जाता है।

विषम विभजन^१—

मानव आदि उच्च प्राणियोंमें कोषोंके विभजनका यही सामान्य प्रकार है। इसमें न्यूक्लियस का आवरण नष्ट होकर प्रथम न्यूक्लियसमें कुछ परिवर्तन होते हैं और वह दो भागोंमें विभक्त हो जाता है। पश्चात्, प्रोटोप्लाज्म भी विभक्त होता है और उसका एक-एक खण्ड न्यूक्लियसके एक-एक खण्डके साथ चला जाता है। सपूर्ण प्रक्रियाको कोई आध घण्टेमें दो या तीन घण्टे लगते हैं।

विभजनके पूर्व सामान्य स्थितिमें न्यूक्लियसमें क्रोमेटिन एक अनियताकृति जालके रूपमें व्याप्त होता है। (देखिये चित्र ६, १)। प्राणि-कोषका सामान्य वर्णन करते हुए इस दशाका उल्लेख कर आये हैं, प्रारम्भमें यह क्रोमेटिन व्यवस्थित होकर प्रथम एक लम्बे डोरके रूपमें परिणत होता है, (चित्र ६, २)। पश्चात् इसके छोटे-छोटे अनेक खण्ड हो जाते हैं, (चित्र ६; ३)। इन खण्डोंको क्रोमोसोम^३ कहते हैं।

भिन्न-भिन्न प्राणियों और उद्भिदोंमें इन क्रोमोसोमोंकी सख्या भिन्न-भिन्न होती है, तथापि प्रत्येक जाति^४में इनकी सख्या निश्चित होती है। मनुष्योंमें, प्रजनन-कोषोंको छोड़कर शरीरके प्रत्येक कोषमें क्रोमोसोम अड़तालीस होते हैं। प्रजनन-कोषों (पुर्बीज और स्त्री बीज) में क्रोमोसोमोंकी सख्या आधी अर्थात् चौबीस-चौबीस होती है। दोनोंका संयोग होकर फलित गर्भबीजमें इनकी सख्या मिलकर अड़तालीस हो जाती है। उसके विभजनसे उत्पन्न हुए शरीरके प्रत्येक कोषमें इनकी सख्या अड़तालीस ही हो जाती है। आगे प्रजनन-कोषोंके विभजनके विवरणमें यह बात विशेष विशद होगी।

क्रोमोसोमोंका प्रादुर्भाव होनेके साथ अथवा पहले सेण्ट्रोसोमका भी दो खण्डोंमें विभजन हो जाता है। प्रत्येक खण्ड न्यूक्लियसके एक-एक ध्रुवपर चला जाता है। सेण्ट्रोसोमके दोनों खण्डोंके मध्य क्रोमेटिनसे भिन्न सूत्रोंकी तकली^५ बन जाती है। (चित्र ६, २-३)। विभजनकी अगली दशाओंमें सेण्ट्रोसोम जैसे-जैसे दूर होते जाते हैं, वैसे-वैसे यह तकली भी लम्बी होती जाती है^६।

१—Mitosis—मायटोसिस, या Karyokinesis—केरीओकायनेसिस। [Karyon—केरीऑन=न्यूक्लियस + Kineo—कायनीओ = गति, हलचल। इस विभजनमें न्यूक्लियसमें प्रयान-तया हलचल होती है, इसीसे यह नाम दिया गया है।

२—Species—स्पीशीज़।

३—Chromosome ४—Species—स्पीशीज़।

५—Achromatic Spindle—एक्रोमेटिक स्पिडल।

६—अबतक वर्णित दशाको अप्रेजीमें Prophase—प्रोफेज़ (पूर्वदशा) कहते हैं। [Pro—अग्रिम+ Phase=चन्द्रकी कला, किंवा किसी भी वस्तुके विकासकी दशा (Stage—स्टेज)]

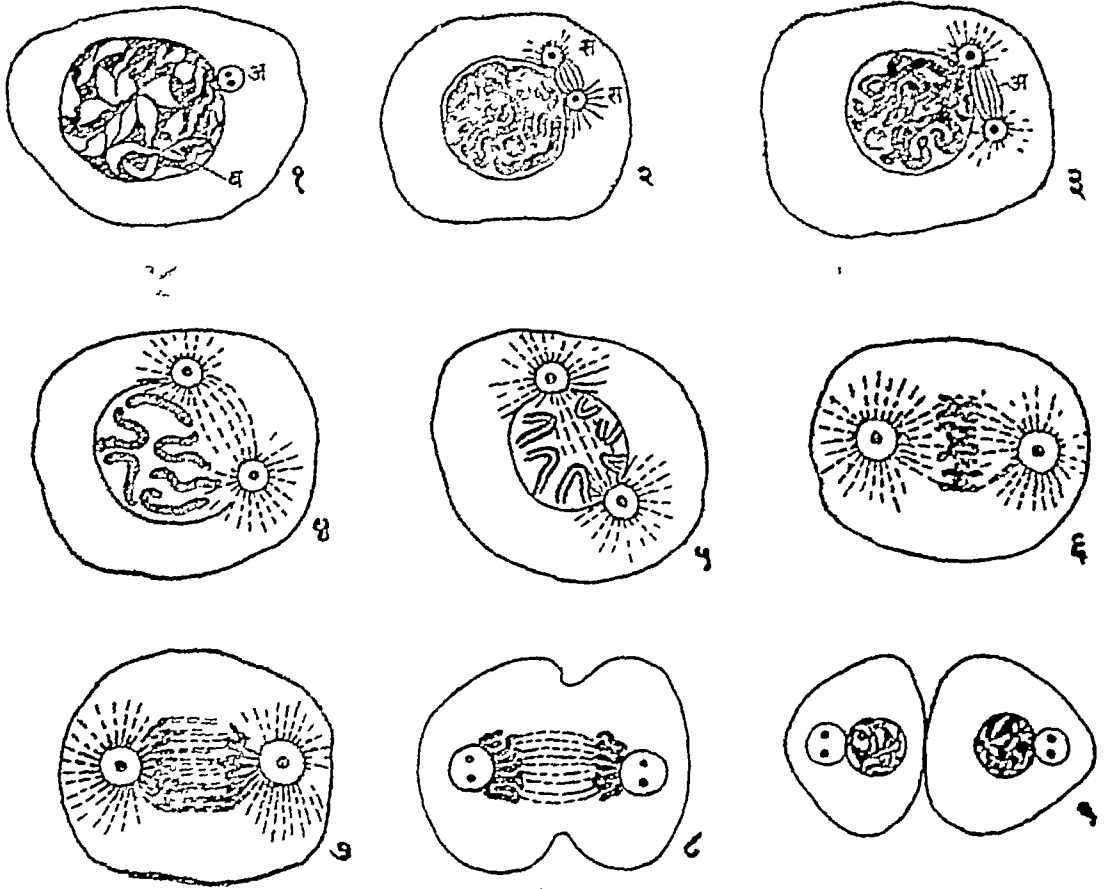

कोषोंका विषम विभजन चित्र—९

१, २—विभजन होनेके पूर्वकी दशा, क्रोमेटिन (कृष्णवर्ण) न्यूक्लिअसमें अनियत आकारमें व्याप्त है, अ—सेण्ट्रोसोम। ३—क्रोमेटिन एक अखण्ड डोरेके रूपमें परिणत हो गया है, सस—सेण्ट्रोसोमके दो खण्ड हो गये हैं, जो सूत्रमय तकलीसे परस्पर जुड़े हैं। ४—क्रोमेटिनके अनेक खण्ड हो गये हैं, प्रत्येक जातियोंमें खण्डोंकी सख्या निश्चित होती है। खण्डोंको क्रोमोसोम कहा जाता है। ५—क्रोमोसोमोंने मुडकर अग्रेजी अक्षर वी (V) की आकृति ग्रहण की है। ६—प्रत्येक क्रोमोसोम लम्बाईके रख दो खण्डोंमें विभक्त हो गया है। ७—तकलीके एक-एक सूत्रकी राह चलकर क्रोमोसोमका एक-एक खण्ड सेण्ट्रोसोमकी दिशामें गति कर रहा है। ८—क्रोमोसोमोंकी सम सख्यामें सेण्ट्रोसोमोंकी ओर गति। ९—क्रोमोसोम सेण्ट्रोसोमपर पहुँच गये—इस प्रकार न्यूक्लिअसमें होनेवाले परिवर्तन समाप्त होने और उसका विभजन पूर्ण होनेके अनन्तर प्रोटोप्लाज्म भी मध्यमें चारों ओरमें सकुचित हो रहा है। १०—प्रोटोप्लाज्मका भी सकोच पूर्णतया होकर क्रोमोसोम पुनः अनियताकृति जालके रूपमें परिणत हो गये। दोनों पुत्रकोष अभी आकारमें छोटे हैं। ये शीघ्र ही पितृकोषके तुल्य आकार ग्रहण कर लेंगे हैं।

इसके पश्चात् प्रत्येक क्रोमोसोम मुटकर अग्रेजी अक्षर 'वी' (V) से मिलती-जुलती आकृति धारण करता है। ये क्रोमोसोम उल्लिखित तकलीकी मध्यरेखाके चतुर्दिक व्यवस्थित हो जाते हैं। इस स्थितिमें प्रत्येकका कोण तकलीके एक-एक सूत्रसे संबद्ध रहता है (चित्र ६, ७)। प्रत्येक क्रोमोसोम अब लम्बाईके रख दो भागोंमें विभक्त हो जाता है^१ (चित्र ६, ८)।

१—इस दशाको अग्रेजीमें Metaphase-मेटाफेज (मध्यदशा) कहते हैं। [Meta-मेटा=परिवर्तन]

खण्डित हुए प्रत्येक क्रोमोसोमका प्रत्येक खण्ड अथ तकलीके एक-एक सूत्रकी राह चलकर एक-एक सेण्ट्रोसोमकी ओर गति करने लगता है। (चित्र ६, ६)। अन्तको आधे-आधे क्रोमोसोम प्रत्येक सेण्ट्रोसोमपर जाकर पुञ्जित हो जाते हैं। मूल न्यूक्लियसका प्रत्येक खण्ड दो भागोंमें विभक्त होकर प्रत्येक भाग एक-एक सेण्ट्रोसोमपर जाता है। परिणामतया, दोनों पुञ्जोंमें उतने ही क्रोमोसोम होते हैं, जितने मूल न्यूक्लियसमें थे^१। (चित्र ६, ७, ८)।

दोनों पुञ्जों (समूहों) के क्रोमोसोम अथ अपना-अपना पृथक् व्यक्तित्व छोड़कर पुन मूल न्यूक्लियसके सदृश क्रोमेटिनके जालका स्वरूप ग्रहण करते हैं। न्यूक्लियसका आवरण और न्यूक्लियोलस पुनः आविर्भूत हो जाते हैं। अथ प्रोटोप्लाज्म तकलीकी मध्यरेखाके चारों ओर संकुचित होने लगता है। यह सकोच धीरे-धीरे गहरा होता जाता है; अन्तको समुचा कोप दो खण्डोंमें परिणत हो जाता है। परिणामतया, एक मूल-कोपसे दो कोप बनते हैं, (चित्र ६, ९), जो कालक्रमसे आकारमें भी मूल-कोपके तुल्य हो जाते हैं^२।

प्रजनन-कोपोंमें विभजन—

प्रजनन-कोपोंके अतिरिक्त शरीरके सभी कोपोंमें विभजन ठीक उपर्युक्त प्रकारसे होता है। (रक्त-कण अवश्य ही इसके अपवाद हैं, कारण, उनमें न न्यूक्लियस होता है, न क्रोमेटिन और न विभजन)। प्रजनन-कोप एक ओर तो आम (अपक, अविकसित) अवस्थासे पक्व (विकसित) होते जाते हैं, साथ-साथ उनका विभजन होता जाता है। अन्य कोपोंके विभजनमें तथा प्रजनन-कोपोंके विभजनमें कुछ भिन्नता होती है, जिसका प्रयोजन और परिणाम यह होता है कि, पक्वावस्थामें पुवीजों और स्त्रीबीजोंमें क्रोमोसोमोंकी सख्या पूर्ण नहीं रहती, किंतु आधी रह जाती है। यथा, मानव बीजकोपोंमें इनकी सख्या, अन्य कोपोंके समान, अड़तालीस न रहकर चौबीस-चौबीस रह जाती है। क्रोमोसोमोंकी आधी-आधी सख्यावाले बीजकोप जय सयुक्त होते हैं तो पूर्ण सख्यावाला गर्भबीज बनता है, जिसका उल्लिखित प्रकारसे विभजन होकर पूर्ण सख्यावाले ही विभिन्न शारीर कोप बनते हैं। मानवोंमें इस प्रकार गर्भबीजके क्रोमोसोमोंकी अड़तालीस सख्याकी पूर्ति होती है।

क्रोमोसोमोंकी सख्याके आधी हो जानेसे इस विभजनको अपचयात्मक विभजन^३ कहते हैं।

होता यह है कि, आम (अविकसित) पुवीज प्रथम कुछ बार विषम विभजनकी पद्धतिसे विभक्त होते हैं। इसके पश्चात् उनके विभजनमें कुछ वैचित्र्य आता है। तकलीकी मध्यरेखापर व्यवस्थित हुए क्रोमोसोमोंका दो-दो खण्डोंमें विच्छेद नहीं होता, परन्तु उनमें आधे एक सेण्ट्रोसोमपर चले जाते हैं और आधे दूसरेपर। आगे पूर्वोक्त प्रकारसे विभजन पूर्ण होनेपर जो दो नये कोप बनेंगे उनमें, क्रोमोसोमोंका विच्छेद होकर मूल कोपमें द्विगुण सख्या न होनेके कारण, मूल कोपकी अपेक्षया आधे ही क्रोमोसोम रहेंगे। इन दो नये कोपोंसे विषम विभजन पद्धतिसे चार नये

१—अग्रं जीमें इस दशाको Anaphase—एनाफेज़ (नवदशा) कहते हैं। [Ana—एना= पुन, नया]।

२—अग्रंजीमें इस दशाको Telophase—टेलोफेज़ (अन्त्य दशा) कहते हैं। [Teloc—टेलोज़=अन्त]।

“पूर्णमदः पूर्णमिद पूर्णात् पूर्णमुदच्यते। पूर्णस्य पूर्णमादाय पूर्णमेवावशिष्यते”—ब्रह्म पूर्ण है, यह भी पूर्ण है, पूर्णसे पूर्णका उद्भव होता है। पूर्णसे पूर्णके ग्रहणके पश्चात् पूर्ण ही शेष रहता है—यह श्रुतिमन्त्र कोपोंके इस विभजनपर अधिकसे अधिक घटित होता है।

३—Reduction Division—रिडक्शन डिविजन ।

कोप उत्पन्न होते हैं। इन चारोंकी आकृतिमें किञ्चित् परिवर्तन होकर न्यूकृतिअससे शिर और मुण्ड तथा सायटोप्लाज्मसे पुच्छ बनकर प्राकृत पुवीज बनता है।

आम स्त्रीबीजमें भी कुछ हेर-फेरसे यही प्रक्रिया होती है। प्रारम्भिक विषम विभजन तथा कुछ अंशमें अपचयात्मक विभजन पुवीजके सदृश ही होता है। अपचयात्मक विभजनमें भिन्नता यह होती है कि, क्रोमोसोम तो दोनों नये कोषोंमें आये-आये ही बँट जाते हैं, परन्तु, सायटोप्लाज्म का विभाग एक कोषमें अत्यधिक मात्रामें होता है, और दूसरेमें अति अल्प। अल्प सायटोप्लाज्म-वाला पुत्र-कोष नष्ट हो जाता है। अधिक सायटोप्लाज्मवाला कोष अथ विषम विभजन पद्धतिसे विभक्त होता है। इस बार भी दो कोषोंमेंसे एक कोषमें सायटोप्लाज्मका प्रमाण अत्यधिक तथा दूसरेमें अत्यल्प होता है। यह अल्प सायटोप्लाज्मवाला कोष भी विनष्ट हो जाता है और एक ही कोष, जिसे परिपक्व स्त्रीबीज कहते हैं, रह जाता है।

स्त्रीबीजमें परिपक्व होते समय अन्य भी अति महत्त्वके परिवर्तन होते हैं। उनका आर्तव-प्रवृत्ति और गर्भ-धारणसे गाढ सम्बन्ध है। आगे यथाप्रकरण इन परिवर्तनोंका निर्देश करेंगे।

प्रजनन-कोषोंमें क्रोमोसोमोंके अपचयात्मक विभजनका कारण स्पष्ट है। विभजनकी यह भिन्नता न होती तो गर्भबीज तथा तदुत्पन्न शारीर कोषोंमें क्रोमोसोमोंकी द्विगुण सख्या होती।

प्रजनन-कोषोंके क्रोमोसोमोंके विभजनमें अन्य कोषोंकी अपेक्षया एक अन्य भी भिन्नता होती है। पुवीज और स्त्रीबीजका संयोग होनेपर फलित हुआ गर्भबीज पुष्टिज्ञ होगा अथवा स्त्रीलिङ्ग, इसका आधार प्रजनन-कोषोंके विभजनकी यह भिन्नता ही है। इसे समझनेके लिए क्रोमोसोमोंका कार्य समझना आवश्यक है।

क्रोमोसोमोंका कार्य—

कोषोंके विभजनमें क्रोमोसोमोंका सम सख्यामें विभक्त होना सहेतुक है। चिरकालसे यह तो सिद्धित है कि माता-पिताकी आकृति, प्रकृति, विकृति—यहाँतक कि उनके केश या कनीनिकाका वर्ण भी सततिमें सक्रान्त होते हैं। शरीरके चरम अवयव भूतकोषोंका ज्ञान होनेपर यह भी विदित हुआ कि प्रत्येक कोष आकार, प्रकार और कर्मकी दृष्टिसे अपने समान ही अन्य कोषको जन्म देता है। परन्तु कोषोंके विभजन और क्रोमोसोमोंके सम्बन्धमें सूक्ष्म निरीक्षणके पश्चात् ही यह ज्ञात हो सका कि पितृकोषोंके आकार-प्रकार आदि पुत्रकोषोंमें तथा माता-पिताके गुण-कर्मादि सततिमें सक्रान्त होनेका कारण ये क्रोमोसोम ही हैं।

प्रत्येक जातिके उद्भिद् या प्राणीके शारीर या प्रजनन-कोषोंमें क्रोमोसोमोंकी सख्या नियत होती है। इन क्रोमोसोमोंको दो-दो के जोड़ोंमें विभक्त किया जा सकता है। प्रत्येक जोड़ेका एक-एक क्रोमोसोम अपने दूसरे साथीके समान होता है। कोषके विभजनके समय प्रत्येक जोड़ेका एक क्रोमोसोम एक पुत्र-कोषमें तथा दूसरा दूसरेमें चला जाता है। मानव-जातिमें ऐसे अबतालीस क्रोमोसोम किंवा उनके चौबीस युग्म (जोड़े) होते हैं।

जैसा कि ऊपर कहा है, प्रत्येक युग्मके दोनों क्रोमोसोम परस्पर समान होते हैं अर्थात्—पितृकोषके किंवा प्रजनन-कोषके जिन गुण-कर्मादिका वहन और सक्रमण एक क्रोमोसोम करता है उन्हीं गुण-कर्मादिका वहन और सक्रमण उसका साथी भी करता है। परिणाम यह होता है कि पृथक् पुत्र कोषोंमें पितृ-कोषके गुण-कर्मादि सम भावसे विभक्त हो जाते हैं।

क्रोमोसोमोंके और भी सूक्ष्म अनुशीलनसे विदित हुआ है कि, प्रत्येक क्रोमोसोम अनेक गुण-कर्माका वहन करता है। प्रत्येक गुण, कर्म आदिका वहन करनेके लिए क्रोमोसोमों पर सूक्ष्म, अनु-

बीक्षण यन्त्रसे भी न देखे जा सकने योग्य कण होते हैं। इन्हें 'जेन'^१ कहते हैं। इनका स्वरूप अबतक जाना नहीं जा सका है। इतना विदित हुआ है कि, प्रत्येक क्रोमोसोम पर जेनोंकी राश्या नियत होती है, तथा उसपर प्रत्येक जेनका स्थान एव वह किस वस्तुका वहन करता है यह भी निश्चित होता है। परिणाम यह होता है कि, जो क्रोमोसोम पुत्र-कोषमें आता है, उसके साथ उसके जेन शृङ्खला-रूपमें आते हैं, जिससे अमुक गुण, कर्म, आकृति, प्रवृत्ति आदि एक साथ ही पुत्र-कोष या सततिमें उतरते हैं।

क्रोमोसोमोंके द्वारा ही गर्भके लिङ्गका भी निर्माण होता है। ज्ञात हुआ है कि, प्राणिमात्रमें स्त्रीके कोषोंके क्रोमोसोमोंके सभी युग्म परस्पर सदृश होते हैं। परन्तु, पुरुषके कोषोंमें एक युग्मके क्रोमोसोमोंमें परस्पर कुछ भेद होता है। इनमें एक क्रोमोसोम तो स्त्रीके कोषके क्रोमोसोमोंके किंवा पुरुष कोषके अन्य क्रोमोसोमोंके सदृश ही होता है, पर दूसरा कुछ छोटा और पतला होता है। पुरुषके कोषमें विद्यमान इस विसदृश क्रोमोसोमको 'वाई क्रोमोसोम'^२ कहते हैं। तथा दूसरे अन्य क्रोमोसोमोंके सदृश क्रोमोसोमको 'एक्स क्रोमोसोम'^३ कहते हैं। लिङ्गका निर्णय इस वाई क्रोमोसोमसे ही होता है। पुरुष-कोषगत एक्स क्रोमोसोमके सदृश स्त्री-कोषमें जो युग्म होता है, उसमें प्रत्येकको एक्स क्रोमोसोम ही कहते हैं। पुरुष और स्त्री-कोषमें विद्यमान क्रोमोसोमोंकी सिद्धताका प्रभाव पुत्रीजों और स्त्रीबीजोंसे गर्भ बीजकी उत्पत्ति होकर उसके लिङ्गकी निश्चिति पर होता है।

होता यह है कि, प्रजनन-कोषोंका स्वभाव-सिद्ध पूर्वोक्त अपचयात्मक विभजन होते हुए, क्रोमोसोमोंका प्रत्येक युग्म जब विभक्त होता है तब अपरिपक्व स्त्री-बीजसे उत्पन्न सभी स्त्रीबीजोमे 'एक्स' क्रोमोसोम हो जाता है, परन्तु पुत्रीजोंमें एक पुत्र-बीजमें 'एक्स' तथा दूसरेमें 'वाई' क्रोमोसोम जाता है। अब, देवात् यदि 'एक्स' क्रोमोसोम वाले पुत्रीजका सयोग स्त्रीबीजसे हुआ तो दो 'एक्स' क्रोमोसोमवाला गर्भ-बीज बनता है, जो स्त्रीलिङ्गी होता है। परन्तु यदि 'वाई' क्रोमोसोम वाले पुत्रीजका स्त्रीबीजसे सयोग होकर गर्भबीज बना तो वाई क्रोमोसोमके कारण गर्भ पुलिङ्गी होगा।

करोड़ों पुत्रीजोंमें 'वाई' क्रोमोसोमवाला पुत्रीज स्त्रीबीजसे संयुक्त होगा या 'एक्स' क्रोमोसोम वाला, इस बातका निर्णय पुसवन (पुलिङ्ग सतानकी उत्पत्तिके लिए विधान) सन्नन्धी प्राचीन तथा आधुनिक विधियोंसे होता है। सामान्यतया तो 'यथेच्छा पारमेश्वरी' ही प्रकृतिका नियम और सिद्धान्त है।

पुत्रीज और स्त्रीबीजका सयोग होने पर मातृपक्ष या पितृपक्षके कौनसे गुण-कर्म पुत्रमें सकान्त होंगे तथा उनके सक्रमणमें कौनसे आधारभूत नियम हैं, इस बातका ज्ञान 'मेण्डल-वाद'^४ नामक वैज्ञानिक सिद्धान्तसे होता है। इस सिद्धान्तका प्रथम ज्ञान मेण्डल नामक धर्मगुरुने ऊँचे और ठिगने मटरके पौधोंपर प्रयोग करके प्राप्त किया। मेण्डलके प्रयोगोंके विवरणपर उसके मरनेके तीस-पैंतीस वर्षों पीछे तज्ज्ञोंका ध्यान गया, पर शीघ्र ही उसके प्रयोग और परिणाम लोकमान्य हो गये। इस वादके ज्ञान के लिए प्राणि-विद्याके ग्रन्थ देखने चाहिये। यहाँ सक्षेपमें इतना ज्ञानना पर्याप्त है कि, संक्रान्त हो सकनेवाले गुण-कर्मोंमें कुछ 'प्रभावी'^५ होते हैं, जो इतर-गुणोंको दबा देते हैं। परिणामतया, सतानोंमें अधिक सख्या ऐसोंकी होगी, जिनमें प्रभावी गुण होता है। दबनेवाले गुणको 'दम्ब'^६ कह सकते हैं। यथा काली पुतली और नीली पुतली इन दोमें काली पुतली प्रभावी

१—Gene

३—X-Chromosome

५—Dominant—डोमिनेण्ट।

२—Y-Chromosome

४—Mendelism—मेण्डलिज्म।

६—Recessive—रिसेसिव।

तथा नीली दम्य होती है। माता-पितामें एक काली पुतलीका तथा दूसरा नीली पुतलीका होगा तो सतानोमें अधिक सख्या काली पुतलीवालोंकी होगी।

गर्भवीजका विभजन तथा उसके द्वारा गर्भकी वृद्धि—

पुवीज और स्त्रीवीजके एकीभावसे गर्भवीज उत्पन्न होता है। इस एक ही बीजके उत्तरोत्तर विभजन तथा पृथग्भाव^१ (भिन्न स्वरूप तथा कर्मवाले कोषोंके रूपमें परिणति) का परिणाम यह होता है कि जो गर्भवीज प्रारम्भमें, भारतमें केवल एक आउसके^२ पन्द्रह हजारवें अंश जितना प्रोटोप्लाज्मका एक सूक्ष्म कणमात्र था, वही श्वर पहलेसे बीस लाख गुणा भार एवं पेशी, नाडी, अस्थि तथा रक्तवाहिनियोंमें युक्त पूर्ण शरीर बन जाता है।

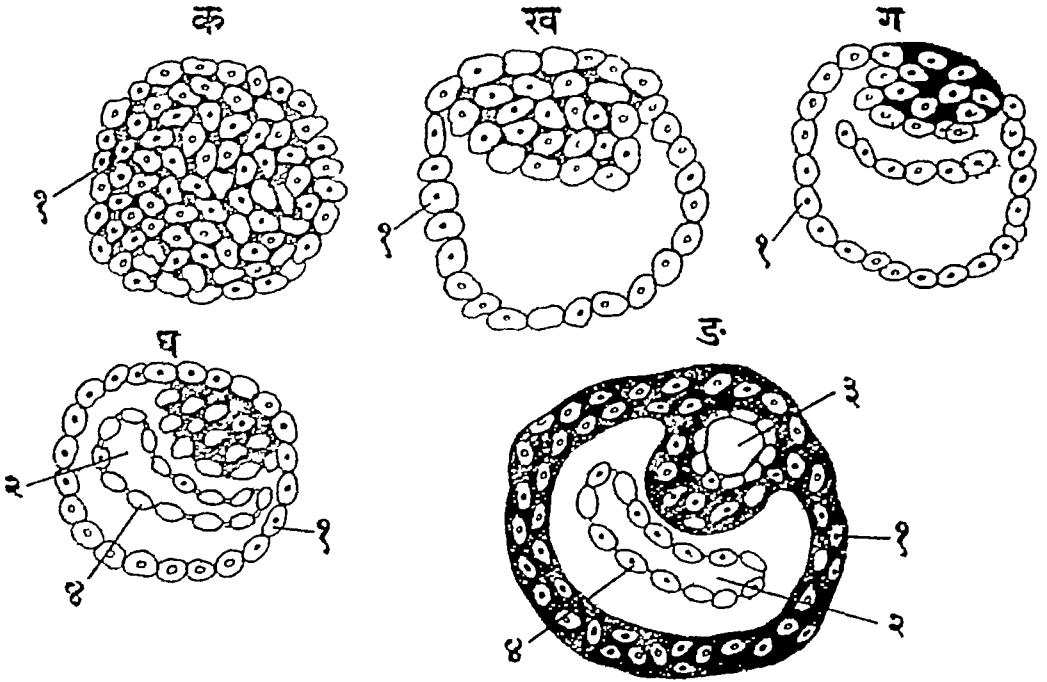

गर्भ वृद्धिका प्रारम्भिक क्रम चित्र—१०

क—कललावस्था, गर्भवीजका उत्तरोत्तर विभजन होकर कोषोंका कन्दुकाकार पुञ्ज।
 ख—बुद्बुदावस्था, १—गर्भ वाह्यावरण, इसे बनानेवाले कोषोंसे गर्भका कोई अवयव नहीं बनता; गर्भ ऊपर पुञ्जित कोषोंसे ही उत्पन्न होता है। ग—बुद्बुदावस्थामें एक किनारे पुञ्जित हुए कोषोंके अन्दरका एक स्तर शेष कोषोंसे पृथक् हो गया है। घ—पृथक् हुए स्तरके कोष एक थैली (२ अङ्कित) रूपमें परिणत हो गये हैं। इस अवकाशको बनानेवाले कोषोंको आन्तर चर्म कहते हैं। इसी चर्मसे पचन, दशन आदि सस्थानोंके अवयव बनते हैं। ङ—बुद्बुदावस्थामें किनारे पुञ्जित हुए कोषोंके मध्यमें एक और अवकाश (३ अङ्कित) बन गया है। इस अवकाशके अन्दरके स्तरको बाह्य चर्म कहते हैं। इस चर्मसे त्वचा, नाडीसंस्थान आदि बनते हैं। '२' और '३' अवकाशोंके मध्यमें कोषोंका एक अन्य स्तर होता है, जिसे मध्यचर्म कहते हैं। इससे पेशी, अस्थि आदि बनते हैं। '३' अङ्कित अवकाशमें गर्भकी वृद्धि होती है। इसमें एक द्रव रहता है, जिसे 'गर्भोदक' कहते हैं।

१—Differentiation—डिफरेंशिएशन।

२—एक आउस=२॥ तोला।

पुंबीज और स्त्रीबीजका एकीभाव बीजवाहिनीमें होता है। उत्पन्न हुआ गर्भबीज एक ओर तो गर्भाशयकी ओर गति करता है, दूसरी ओर सम विभजन द्वारा अनेक कोष उत्पन्न होकर उनका कन्दुकाकार (गेद-सरीखा) समूह बन जाता है। (देखिये—चित्र १०, क)। यह स्थिति उत्पन्न होनेमें ती-चार दिन लगते हैं। गर्भबीज इतने कालमें गति करता-करता गर्भाशयमें पहुंच जाता है। गर्भकी इस अवस्थामें कलल^१ तथा इन अवस्थाको कललावस्था कहते हैं। इस अवस्था पर्यन्त विभिन्न कोषोंमें मूल गर्भबीजसे कोई भिन्नता नहीं होती। इन कोषोंमें कुछ ऐसी भक्षक-शक्ति होती है, जिसके कारण गर्भाशयकी कलाको कुरेडकर ये अपने लिए आश्रय बना लेते हैं। ऊपर से ये पुनः स्वस्थ (रूकी हुई) कलामें आच्छादित हो जाते हैं। इस कलल-पिण्डमें कुछ अङ्कुर^२ निकल कर आसपास प्रविष्ट हो जाते हैं, उधर गर्भाशयकी दीवालसे भी रक्तवाहिनियोंकी शाखायें निकलकर कललमें प्रविष्ट होती हैं। ये अङ्कुर तथा रक्तवाहिनियां ही अन्तमें अपरा^३ के रूपमें परिणत होती हैं। यह अपरा गर्भके पोषण और मलद्रव्योंके बाहर करनेका साधन है। प्रसवके पश्चात् यह भी योनि-द्वारसे निकल आती है। अन्त स्त्रावी ग्रन्थियोंके अधिकारमें हम देखेंगे कि अपराका एक अन्य भी कार्य—अन्त-स्राव उत्पन्न करना है।

कललके बनानेवाले कोषोंमेंसे कुछ कोष, अब केन्द्रसे सरकर एक किनारे पुंक्षित—एकत्र हो जाते हैं। परिणामतया बीचमें खाली स्थान बन जाता है, जिसमें द्रव रहता है। उपर्युक्त कोष जहाँ एकत्र होते हैं, उस स्थानको छोड़कर कललके शेष भागकी दीवार केवल एक-एक कोषके सयोगसे बनी होती है (चित्र १०, ख)। इस दीवारके बनानेवाले कोषोंसे गर्भका कोई अवयव नहीं बनता। गर्भके अवयवोंके निर्माणमें भाग लेनेवाले कोष क्रमशः अगली अवस्थाओंमें वनते तथा व्यूहवद्ध होते हैं।

ऊपर वर्णित अवस्थाको बुद्बुदावस्था^४ कहते हैं। इसकी उल्लिखित बाह्य दीवारको गर्भ बाह्यावरण^५ कहते हैं। इस बाह्यावरणका कार्य गर्भका पोषण करना है। जैसा कि ऊपर कहा है, इसमें चारों ओर कुछ अङ्कुर फूटकर गर्भाशयकी अन्त कलामें प्रविष्ट हो जाते हैं। ये अङ्कुर माताके

१—Morula—मॉर्यूला। कलल नाम प्राचीन है। देखिये—अव्यक्त, प्रथमे मासि सप्ताहात् कलली भवेत्—अ० ह० शा० १।३७—प्रथमे मासि सक्लेदभूतो धातुविमृच्छित—याज्ञवल्क्यस्मृति।—ऋतुकाले सप्रयोगादेकरान्नापित कललम्, सतरान्नोपित बुद्बुद भवति, अर्धनासाभ्यन्तरे पिण्डो भवति, मासाभ्यन्तरे कठिनो भवति—गर्भोपनिषत्।

पुंसवन-काल—प्राचीनोंने पुंसवन (सन्तान-पुत्र होनेके लिए किया गया उपचार तथा अनुष्ठान) का विधान इसी कालमें बताया है। देखिये—X X पुंसवनान्यत्र पूर्वं व्यक्ते प्रयोजयेत्—अ० ह० शा० १।३७। आधुनिकोंका मन्तव्य है कि गर्भके लिङ्गका निर्णय तो पुंबीज और स्त्रीबीजके एकीभावके समय ही हो जाता है अर्थात् गर्भबीजके अङ्गभूत पुंबीजमें वाई-क्रोमोसोम रहा हो तो गर्भपुत्र होगा और एक्स-क्रोमोसोम रहा हो तो कन्या। परन्तु, अब इस मतमें कुछ अपूर्णता भासित होने लगी है। विशेषकर कई बार देखा गया है कि, यौवनके पश्चात् भी नरसे नारी और नारीसे नर हो जाता है, इन दृष्टान्तोंसे मूल सिद्धान्तोंमें कुछ परिवर्तन करनेकी आवश्यकता प्रतीत हुई है।

२—Villus—विल्लस; बहुवचन—Villi—विल्लाई। ३—Placenta—प्लेसेण्टा।

४—Blastula—ब्लैस्च्युला। बुद्बुद नाम प्राचीन और अन्वर्थक है—देखिये ऊपर घृत गर्भोपनिषत्का वचन। प्राचीनोंके सूक्ष्म निरीक्षणका यह एक उत्तम उदाहरण है।

५—Chorion—कोरिऑन।

रक्तसे पोषक द्रव्योंके ग्रहण तथा गर्भके सलोंके विसर्जनका कार्य करते हैं। प्रारम्भमें ये अङ्कुर बाह्यावरणके चारों ओर होते हैं, पश्चात् केवल उस स्थानपर रह जाते हैं, जहाँ अपरा होती है। शेष अङ्कुर छुट हो जाते हैं।

गर्भके अवयवोंकी उत्पत्ति बुद्बुदके एक क्लिारे पुञ्जित हुए कोषोंसे ही होती है। इस समूहमें सबसे अन्दरकी ओर स्थित कोषोंकी पक्ति अत्र शेष समूहसे पृथक् हो जाती है (चित्र १०, ग), जो बादमें एक बन्द थैली (गुहा) के रूपमें परिणत हो जाती है (चित्र १०, घ २) इसके शीघ्र पश्चात्, उदा समूहके मध्यमें भी एक गुहा बन जाती है। कुछ काल पीछे इन दोनों गुहाओंके मध्यमें कोषोंका एक विभिन्न स्तर (तह) बन जाता है, जो आगे जाकर दो भागोंमें विभक्त हो जाता है। एक भाग फैलकर गर्भ वाह्यावरणको बनानेवाले कोषोंके साथ मिलकर बाह्यावरणके अन्दरकी तह बनाता है। दूसरा भाग ऊपर कथित प्रथम गुहा या थैलीको चारों ओरसे वेष्टित कर लेता है।

गर्भमें अब तीन गुहा या अवकाश बन जाते हैं। प्रथम—बुद्बुदावस्थामें बाह्य कोषोंसे बना हुआ अवकाश, द्वितीय—क्लिारे पुञ्जित हुए कोषोंसे पृथक् हो गये कोषों द्वारा बनाया गया अवकाश (चित्र १०, घ, २), तृतीय—क्लिारे पुञ्जित हुए कोषोंके चारों ओर सरक जानेसे उनके मध्यमें उत्पन्न अवकाश (चित्र १०-घ, ३)।

गर्भावयवोंके आरम्भक (उत्पादक) तीन चर्म—

पहले यह आये हैं कि, तीनों अवकाशोंमें प्रथम अवकाशके कोषों (चित्र १०-ख, १) का गर्भकी वृद्धिसे कोई सम्बन्ध नहीं है। उनका कार्य गर्भका पोषण है। शेष दो अवकाश जिन कोषोंमें बने हैं, वे कोष एव इन अवकाशोंके मध्यमें उत्पन्न हुआ उल्लिखित स्तर—कोषोंके इन तीन स्तरोंसे ही शरीरके अङ्ग-प्रत्यङ्ग बनते हैं। प्रत्येक स्तरसे अमुक ही निश्चित अवयव बनते हैं। द्वितीय अवकाशके अन्तर्वर्ती स्तरको आन्तर चर्म^१ कहते हैं, तृतीय अवकाशके अन्दरके स्तरको बाह्य चर्म^२ तथा दोनों अवकाशोंके मध्यवर्ती स्तरको मध्य चर्म^३ कहा जाता है। तीनों चर्मोंका मिलित नाम प्रजनन स्तर^४ है।

द्वितीय तथा तृतीय अवकाश या गुहाके मध्यवर्ती भागको गर्भपत्र^५ कहते हैं। इस भागमें तीनों स्तरोंका कुछ-कुछ अंश होता है। गर्भपत्रमें तीनों चर्मोंका जितना भाग होता है, उसीसे गर्भके विभिन्न अवयव बनते हैं। शेष भाग गर्भके आवरणका ही कार्य करते हैं।

गर्भपत्रसे गर्भकी उत्पत्ति और वृद्धि तृतीय अवकाशमें होती है। यह अवकाश शनैः-शनैः बढ़कर प्रथम अवकाशको लगभग पूर्णतया व्याप्त कर लेता है। इस प्रकार बाह्य आवरणके अन्दर इस तृतीय अवकाशके कोषोंसे एक और आवरण बन जाता है, जिसे गर्भ अन्तरावरण^६ कहते हैं। इस अवकाशमें जो द्रव होता है, वह भी बढ़ता है। इस द्रवको गर्भोदक^७ तथा अवकाशमें गर्भगुहा^८ कहा जाता है। गर्भकी वृद्धि गर्भगुहामें होती है। गर्भ एक तरहसे गर्भोदकके अन्दर लटकता होता है। माताकी विभिन्न चेष्टाओंके कारण किवा अकस्मात् होने वाले आघात-प्रतिघातोंको गर्भोदक अपने ऊपर ले लेता है और गर्भको सुरक्षित रखता है।

१—Entoderm एण्टोडर्म।

२—Ectoderm एक्टोडर्म।

३—Mesoderm मेसोडर्म।

४—Germinal layers जर्मिनल लेयर्स।

५—Embryonic disc एम्ब्रियोनिक डिस्क।

६—Amnion—एम्नीऑन

७—Amniotic Fluid—एम्नीऑटिक फ्लुइड।

८—Amniotic Cavity—एम्नीऑटिक केविटी।

गर्भपत्रसे जय शरीर तय्यार होने लगता है, तब वह अन्दरकी ओर मुड़ जाता है। उसके इस मुड़े हुए भागमें आन्तर चर्म, उससे बना हुआ अवकाश एवं चर्म और इस अवकाशको आवृत करनेवाला मध्य चर्म भी खिच आता है। गर्भपत्रका बाहरका भाग, जैसा कि ऊपरके वर्णन तथा चित्रसे स्पष्ट है, बाह्य चर्मका होता है। इस प्रकार गर्भपत्रमें तीनों चर्मोंकी स्थिति निम्न प्रकारसे होती है—बाहर बाह्य चर्म, अन्दर मध्य चर्म और उसके भी अन्दर आन्तर चर्म। बाह्य चर्मसे त्वचा आदि अवयव बनते हैं, मध्य चर्मसे मांसपेशी, अस्थि आदि अवयवोंकी उत्पत्ति होती है।

तीनों चर्मोंसे उत्पन्न होनेवाले अवयव विस्तारसे निम्नलिखित हैं—

प्रजनन चर्मोंसे उत्पन्न होनेवाले अवयव—

बाह्य चर्मका कार्य शरीर का रक्षण, नियमन और नियन्त्रण है। इससे नीचे लिखे अवयवोंकी उत्पत्ति होती है—

- (१) त्वचा, केश, नख, स्वेदग्रन्थियाँ, मुखद्वार, दन्त, गुदद्वार ,
- (२) मस्तिष्क तथा स्युम्णाकाण्ड ,
- (३) नेत्र, कर्ण तथा नासिका का सञ्जावह भाग ;
- (४) अधिवृक्क^१ ग्रन्थियोंका कुष्ठ अण्ड ।

मध्य चर्मका कार्य शरीरगत धातुओंका परस्पर सवन्ध करना तथा सतानोत्पादन है। इससे नीचे लिखे अवयव उत्पन्न होते हैं—

- (१) मांसपेशियाँ, अस्थि, सधि, प्रतानवती स्नायु^२ और पृथु स्नायु^३ ;
- (२) रक्त, रस^४, हृदय, घमनी, सिरा, केशिका, रसवाहिनी तथा रसग्रन्थि ;
- (३) वृक्क, गवीनी^५, मूत्राशय, मूत्रप्रसेक^६ ;
- (४) वृषणग्रन्थि, वृषणकोष, शुक्रवह, शुक्राशय, शिष्ण, गर्भाशय, वीजवाहिनी, योनि, कामच्छत्र^७ ;

१—Suprarenal—सुप्रारीनल , या Adrenal—एड्रीनल ।

२—Ligament—लिगमेण्ट् ।

३—Aponeuroses—एपोन्यूरोसिस । स्नायु शब्दका प्रचलित अर्थ मांसपेशी है, परन्तु इसका शुद्धार्थ विभिन्न बन्धन है, यह अन्यत्र कहा है। स्नायुभेदका आधुनिक दृष्टिसे निर्णय घाणेकरी सुश्रुत टीका (शा० अ० ५। २९-३६) में देखिये ।

४—Lymph—लिम्फ ।

५—Ureter—यूरेटर । यूरेटरके लिए गवीनी शब्द वैदिक है ।

६—Urethra—यूरेथ्रा । मूत्रप्रसेका शब्द प्राचीन है ।

७—Clitoris—क्लाइटोरिस ।

प्राचीनोंका कामच्छत्र—आधुनिकोंका क्लाइटोरिस—कामच्छत्र नाम प्राचीन है। सु० शा० ५। १० की टीकामें बह्वहने निम्न तन्त्रान्तरीय पद्य उद्धृत किया है—“अथस्ताद् रक्तवह स्मरातपत्रस्याथ आर्तववह, स्मरातपत्र भगस्योपरितने भागे । उक्त च—“विपुलपिप्पलपत्रसमाकृतेरवयवस्य शिरस्तलमाश्रितम् । सकलकामसिरामुखचुम्बित निगदित मदनातपवारम्” इति ।” अनङ्गराजके चतुर्थ स्थलमें इसी आशयका निम्न पद्य है—“वराङ्गराजदूर्ध्वं तु नासिकाम यदस्ति तत् । नन्मथच्छत्रमित्या-हुराढ्य मदसिराचयै” । इनमें वर्णित कामच्छत्रका स्थान, उसका नासिकातुल्य स्वरूप (अर्थात् उसका

(५) उपाङ्ग-द्रव्य' (ऊ ग-सदृश स्नेह द्रव्य), ज्येष्ठाग्रा तन्मास' ।

आन्तर चर्मका कर्म अन्तर्गत पचन तथा य मय्य उपयोग करता है । इसमें निम्न अयुर्वेदीय उत्पत्ति होती है—

(१) मुख तथा गुदद्वारको छोड़कर शेष मदान्त्रात ,

(२) यकृत, अग्न्याशय ,

(३) मध्यकर्ण, चुम्बिका, उपतुलिका तथा धामस ग्रन्थि ,

(४) कण्ठ (स्वरयन्त्र), ज्वानपय, अपन्मन्त्र (ज्वानपथार्त्त शाल्याय) तथा कुपकुप ।

मध्य चर्मसे ही नाल निकलती है । कालात्मक गर्भपत्र ऊपरकी ओर मुक्त जाता है और नाल ऊपर अपराके साथ संयुक्त हो जाती है ।

एक समय कुछ विद्वान् इन चर्मों तथा उनके कर्मोंको उल्टाकर इन्हीं समान नाम, कर्म तथा पित्त समझते थे । अब इस मतका आग्रह नहीं रहा है ।

लिखित प्रकारसे तीनों चर्मोंद्वारा गर्भके अङ्गोपाङ्गोंकी वृद्धि और पुष्टि होती है । इस पुष्टिका विशेष विवरण प्रसूतितन्त्र या गर्भविज्ञानके ग्रन्थोंमें देरना चाहिए ।

शरीरके चार धातु—

अन्ततोगत्वा शरीरके अङ्ग प्रत्यङ्ग कोषोंसे बने होते हैं, यह अवतर्कके प्रथमे स्पष्ट है । यद्यपि ये कोष एक ही आरम्भिक गर्भ-जीजमे बनते हैं, तथापि गर्भकी वृद्धिके क्रममें कोष भिन्न-भिन्न स्वरूप और भिन्न-भिन्न कर्मवाले विभिन्न-भिन्न कोषोंका रूप धारण करते जाते हैं । देखा गया है कि, एक ही स्वरूपवाले तथा एक ही कर्म करनेवाले कोष एक-एक पुत्रके रूपमें एकत्र होकर रहते हैं । यथा, अपने सकोच-विकास द्वारा अस्थि आदिको और उनके साथ विभिन्न अयुर्वेदोंको आहुति-प्रसारित करके उनके द्वारा भिन्न-भिन्न चेष्टाएँ करानेवाले मांस-सूत्र^१ माय-माय रहते हैं, अन्य कोषोंकी अपेक्षया क्षोभ्यता विशेष होनेके कारण सज्ञाओंका आदान (ग्रहण) करने और नदनुरूप चेष्टाओंके आदेश भेजनेवाले नाडी-कोष^२ एक-साथ रहते हैं, इत्यादि । इस प्रकार स्वरूप और कर्मकी दृष्टिसे समान कोषोंके समूहको धातु^३ कहते हैं । आधुनिकोंने धातुओंके चार भेद तथा प्रत्येकके

लम्बा और आगे उमरा होना) एवं कामसुखका अनुभव करनेवाली सभी नाटियोंके समूहकी इसके अन्दर स्थिति (जिसका आधुनिकोंने भी रतिमुखका सबसे अधिक अनुभव क्लाइटोरिसमें होता है, यह कहकर समर्थन किया है) इत्यादि बातोंको देखकर क्लाइटोरिस ही कामच्छत्र या मदनानुपत्र है, यह निश्चय होता है ।

प्राचीन अन्वर्थक नामके रहते उसीका प्रचार अभीष्ट है ।

१—Lubricative material—लुब्रिकेटिव मैटीरियल । अभ्यङ्गकी प्रशंसा करते हुए च० सू० ५ । ८५ “भवत्युपाङ्गावक्षश्च” इस वचनमें यन्त्रोंमें डाले जानेवाले स्नेह (अग) को ‘उपाङ्ग’ कहा है । प्रान्तीय भाषाओंमें प्रचलित शब्द अग, अगण, वगण आदि इसीसे बने हैं ।

२—Serous membrane—सीरस मेम्ब्रेन्स । देखिये—घाणेकरी सुश्रुत टीकामें कला-प्रकरण ।

३—Muscle-fibres—मसल फाइबर्स ।

४—Nerve-cell—नर्व-सेल ।

५—Tissue—टिश्यु । यद्यपि धातु शब्द आयुर्वेदमें रस-रक्तादि सातके लिए परिभाषित है, अतः उसका आधुनिक शरीरविद्याकी किसी सज्ञाके लिए उपयोग भ्रान्तिजनक हो सकता है तथापि अन्य उत्तम शब्द न मिलनेके कारण और कई धातु-उपधातु आधुनिकोंके टिश्यु ही होनेसे टिश्युके लिए धातु शब्दका व्यवहार योग्य समझा है ।

अनेकानेक उपभेद किये हैं। विभिन्न धातुओंके मिलनेसे विभिन्न अवयव बनते हैं। यथा, प्रधान-तथा मांससूत्रोंके योगसे मांसपेशी बनती है, परन्तु इन सूत्रोंको जोड़नेवाले योजकसूत्र भी इनमें ओतप्रोत होते हैं, सज्ञाओंके ग्रहण करने और चेष्टाओंके आदेश पहुंचानेवाले नाडी-सूत्र भी इनमें व्याप्त होते हैं; एव, नाडी-धातुमें नाडी-कोष और उनके सूत्रोंके अतिरिक्त उन्हे संयोजित करनेवाले योजक-सूत्र भी होते हैं, ये धातु मिलकर मस्तिष्क आदि नाडी-संस्थानके अवयव बनाते हैं।

मूल चार धातुओंके नाम निम्नलिखित हैं—आस्तरण धातु^१, योजक धातु^२, मांस धातु^३, तथा नाडी धातु^४।

मानवादि उन्नत प्राणियोंके शरीरका स्वरूप अथ स्रगमतासे समझा जा सकता है। यो, शरीर अङ्गार (कार्बन), ओपजन आदि मूल द्रव्यों^५के योगसे बना है, और वे भी विभिन्न विद्युत्कणों^६के मिलनेसे बने हैं, परन्तु अपने शास्त्रमें उपयोगिता और वर्णनकी सुकरताकी दृष्टिसे शरीरविद्याके पण्डितोंने शरीरकी चरम ईकाई^७ कोशोंको माना है। स्वरूप और कर्म प्रत्येक दृष्टिसे कोष अपने-अपने अवयवको ईकाई है। इनके मिलनेसे विभिन्न धातु बनते हैं, धातुओंके योगसे विभिन्न अवयव, उनके योगसे विभिन्न संस्थान तथा विभिन्न संस्थानोंके मिलनेसे शरीर अथवा प्राणी^८ बनता है।

आस्तरण धातु—

शरीरके समस्त पृष्ठ,—चाहे वे त्वचाके रूपमें वाह्य पृष्ठ हों, अथवा सूत्राशय, आमाशय, महा-स्रोत आदि आशयों^९ किंवा रक्तवाहिनी, रसवाहिनी, प्राणवह स्रोत (कुम्फसोंके वात-कोष) आदि स्रोतोंके अन्दरके अस्तरके रूपमें हो—आस्तरण धातुसे बने हैं। यह धातु कोषोंके एक अथवा अनेक स्तरोंके रूपमें होता है तथा आवरण (आच्छादन) का कार्य करता है। इसके बनानेवाले कोष न्यूनतम अणु-श्लेष्मासे जुड़े होते हैं, जिसका परिणाम यह होता है कि, ये कोष परस्पर अत्यधिक सश्लिष्ट होनेसे कोई स्थूल कण इन्हें भेद कर नहीं जा सकते। इस प्रकार यह धातु अपने पारस्थित अवयवोंके आवरण और उसके द्वारा रक्षाका कार्य करता है। इस धातुके अन्य कार्य स्रावोंका उत्पादन तथा अन्तर्गत द्रव्य (कफ आदि) का वहन हैं।

आस्तरण धातुके प्रथम दो भेद किये जाते हैं—एक, जिसमें कोषोंका एक ही स्तर होता है, तथा द्वितीय, जिसमें कोषोंके अनेक स्तर होते हैं। प्रथम भेदको साधारण आस्तरण^{१०} तथा द्वितीयको मिश्र आस्तरण^{११} कहते हैं। एक स्तरमय आस्तरण धातु किंवा मिश्र आस्तरण धातुके पृथक् स्तरोंके बनानेवाले कोषोंकी आकृतिको लक्ष्यमें रखकर आस्तरण धातुके पुन भेद किये जाते हैं। कोषोंके आकृति-भेदका प्रयोजन कर्मभेद होता है, यह ऊपर कह आये हैं।

१—Epithelium—एपीथीलियम, (बहुवचन—Epithelia—एपीथीलिया), Epithelial tissue—एपीथीलियल टिश्यु। आस्तरण शब्दमें आच्छादन अर्थकी स्तु (वृ) धातु है।

२—Connective tissue—कनेक्टिव टिश्यु। ३—Muscular tissue—मस्क्युलर टिश्यु।

४—Nervous tissue—नर्वस टिश्यु। ५—Elements—एलीमेंट्स।

६—Electrons—इलेक्ट्रॉन्स। ७—Unit—यूनिट।

८—Organism—ऑर्गेनिजम। ९—Cavity—केविटी।

१०—Simple epithelium—सिम्पल एपीथीलियम।

११—Compound epithelium—कम्पाउण्ड एपीथीलियम।

कुट्टिम-आस्तरण^१ तथा अन्तरास्तरण^२—साधारण आन्तरणके ही ये दो भेद हैं। फुफ्फुसोंके वायु-कोषोंका अन्दरका अरतर कुट्टिम आस्तरणमें तथा रक्तवह और रसवह स्रोतों तथा लसीका स्रावी^३ आग्रयोंके अन्दरके अस्तर अन्तरास्तरणसे बने होते हैं। दोनोंके कोष पतले और आस्तरण फर्शवन्दी (कुट्टिम) के समान भासित होते हैं। भेद दोनोंमें यह है कि, कुट्टिम आन्तरण गर्भके बाह्य चर्मसे बनते हैं और अन्तरास्तरण मध्यचर्मसे।

स्तम्भ-आस्तरण^४ तथा घन-आस्तरण^५—स्तम्भ-आस्तरणके कोष स्तम्भ-सदृश अर्थात् लम्बाईमें अधिक और चौड़ाईमें कम होते हैं। महास्रोतसम् आमाशयसे गुदपर्यन्त यह आस्तरण होता है। घन-आस्तरणमें, जस्ता कि नामसे सूचित है, कोषोंकी लम्बाई-चौड़ाई-मुड़ाई समान होती है। यह आस्तरण चुहिका ग्रन्थिके अवकाशों, वृषण-ग्रन्थिके स्रोतों और अनेक ग्रन्थियोंकी वाहिनियों में होता है।

पक्ष्मल आस्तरण^६—यह स्तम्भ-आस्तरणका ही एक प्रभेद है। (देखिये चित्र—११)

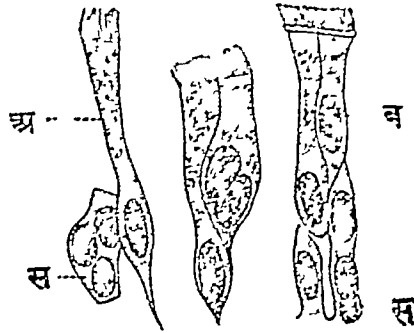

श्वासपथके पक्ष्मल अणु चित्र—११

इनमें विशेषता यह होती है कि, इनके ऊर्ध्वभागपर प्रोटोप्लाज्मके अत्यन्त सूक्ष्म सूत्र होते हैं। ये सूत्र पलकोंके वालों (पक्ष्म) के तुल्य होनेसे कोषों तथा आस्तरणको पक्ष्मल कहा जाता है। जीवित दशामें ये सूत्र निरन्तर, नियमित (तालवद्ध), अति जगसे और एक ही दिशामें—बाह्य छिद्रकी ओर गति करते रहते हैं। इस गतिकी स्वरूप यह होता है कि—सूत्र लम्बाईके स्व मुड़ते हैं और सीधे होते हैं—मुड़ते और सीधे होते हैं। इनकी इस अविरत गतिको अणुवीक्षणके नीचे देखनेसे ऐसा प्रतीत होता है जैसे कोई धान्यका सेत वायुके प्रवाहसे लहरा रहा हो। तालवद्ध तथा वायु छिद्रकी ओर होनेवाली इन गतियोंका परिणाम यह होता है कि इनके अन्दर स्थित द्रव्य निरन्तर बाहरकी ओर वाहित होता जाता है।

मानव-शरीरमें पक्ष्मल कोष मुख्यतः निम्न स्थलोंपर होता है—वायुकोषोंको छोड़कर अन्यत्र श्वासपथमें, यहाँ इनका उद्देश्य कफ तथा धूलि धूस आदिके कणोंको बाहरकी ओर धकेलना और

१—Pavement epithelium—पेवमेण्ट एपीथीलियम। 'पेवमेण्ट' का अर्थ पत्थर, ईंट आदिका फर्श है। 'कुट्टिम' का अर्थ भी यही है—'कुट्टिमोऽस्त्री निवद्धा भू'—अमरकोश।

२—Endothelium—एण्डोथीलियम।

३—Serous—सीरस।

४—Columnar epithelium—कॉलमनर एपीथीलियम।

५—Cubical epithelium—क्यूबिकल एपीथीलियम।

६—Ciliated epithelium—सिलिएटेड एपीथीलियम। Cilium—सिलियम=नेत्रलोभ।

एकत्र करना है, जिससे अनेक कण मिलकर उनका बड़ा समुदाय बने जो कासके वेगसे उगमनासे बाहर निकाला अथवा निगल लिया जा सकता है। वीजवाहिनीमें तथा गर्भाशयके ऊर्ध्वभागमें, यहाँ इनका उद्देश्य स्त्रीबीजको गर्भाशयकी ओर प्रवृत्त करना है। हृषणग्रन्थियोंकी उत्सर्जक वाहिनियोंमें^२; यहाँ इनका उद्देश्य पुवीजको बाहर निकालना है। मस्तिष्कके कोण्डो^३ तथा सुमुग्गाके विवरमें। पुवीजोंकी पुच्छको पत्रम ही कहा जा सकता है।

ग्रन्थिभूत आस्तरण^३—लाला-ग्रन्थि आदि स्रावी ग्रन्थियोंकी रसस्रावी द्वीवारे आस्तरणकोषों से ही बनी होती है। इनका कर्म (स्रावी) भिन्न होनेसे इनके बने आस्तरणको ग्रन्थिभूत आस्तरण कहा जाता है।

मिश्र-आस्तरण—

इसमें आस्तरण धातुके स्तर एकसे अधिक होते हैं। इसके दो प्रभेद हैं—

संक्रामी आस्तरण^४—यह आस्तरण गवीनियों तथा सूत्राशयमें होता है। इसमें कोषोंके तीन या चार स्तर होते हैं। इनकी विशेषता यह होती है कि सूत्राशयके भरने पर ये फैल सकते हैं तथा उसके रिक्त होने पर सङ्कुचित हो सकते हैं।

प्रचित शुक्ति-सम आस्तरण^५—निरन्तर घर्षणके कारण जिन पृष्ठोंके ऊपरके स्तर तथा उनके बनानेवाले कोष नष्ट होते रहते हैं और उनका स्थान नीचेके कोषोंका लेना आवश्यक होता है, वहाँ यह अनेक स्तरमय आस्तरण होता है। वहिस्त्वक्^६ मुखमें आमाशयके प्रथम छिद्र पर्यन्त भ्रूवह स्रोत, गुद आदि शरीरगत अन्य छिद्रोंके अन्दरके अस्तर एवं नेत्र-बुदबुद^७के स्वच्छ मण्डलका^८ समुख भाग इस आस्तरणसे बने हैं। त्वचा, छिद्रों और अन्न वह स्रोतके आस्तरणमें सबसे नीचेके कोष स्तम्भ या घन होते हैं और ऊपरके चपटे। ऊपरके कोषोंमें प्रोटोप्लाज्मके स्थान पर 'केरेटिन'^९ नामक शृङ्ग-सम द्रव्य होता है। स्वच्छमण्डलके समुख भागके आस्तरणमें स्तरोंकी सख्या इतनी नहीं होती। इसके भी नीचेके कोष स्तम्भ या घन होते हैं।

नाडी-आस्तरण^{१०}—श्रवण, दर्शन आदि ज्ञानेन्द्रियोंके अन्त्यावयव^{११} अपनी-अपनी नाडियों

१—Efferent duct—एफरेण्ट डक्ट।

२—Ventricle—वेण्ट्रिकल।

३—Glandular epithelium—ग्लैण्ड्युलर एपीथीलियम।

४—Transitional epithelium—ट्रान्ज़िशनल एपीथीलियम।

५—Stratified squamous epithelium—स्ट्रेटीफाइड स्क्वैमस एपीथीलियम। 'स्ट्रेटी-फाइडका' अर्थ है अनेक स्तरमय। प्रचय प्रचित और सयम सचित शब्द दोषोंके शरीरमें जमा होनेके लिए आयुर्वेदमें प्रसिद्ध हैं।

६—Epidermis—एपीडर्मिस, या Cuticle—क्यूटिकल।

७—Eye-ball—आईबॉल। नेत्रबुदबुद शब्द प्राचीन है, देखिये—सु० उ० १।१०।

८—Cornea—कॉर्निया

९—Keratin

१०—Neuro-epithelium—न्यूरो एपीथीलियम।

११—End-organs—एण्ड ऑर्गन्स।

के विशिष्टरूपधारो तथा विशिष्ट कर्म करने वाले कोषों एव आस्तरण कोषोंके मेलसे बनते हैं। इन समुदायोंको नाडी-आस्तरण यह विशेष नाम दिया गया है। प्रत्येक ज्ञानेन्द्रियके अन्त्यावयवोंका वर्णन तत्तत् इन्द्रियके अधिकारमें किया जायगा।

योजक तथा धारक धातु^१—

इसके कोई दस उपभेद है। स्वरूपकी दृष्टिसे यह आस्तरण धातुसे विपरीत है। आस्तरण धातुमें कोषसमभाग अधिकतम होता है तथा अणुग्लेन्ना या कोषोंके अन्तरालवर्ती भाग^२ न्यूनतम, योजक और धारक धातुओंमें, इसके विपरीत, कोषसम भाग स्वल्प और दूर-दूरस्थित तथा अन्तरालवर्ती निर्जीव भाग अधिकतम होता है। यह इनका परस्पर साम्य है। इन धातुओंका कर्म शेष मृदु तथा अधिक जीवनोपयोगी धातुओंको परस्पर जोटना और आश्रय देना (धारण) है। यह इन धातुओंका कर्मकी दृष्टिसे साम्य है। सभी उपभेद गर्भके मध्यचर्मसे बनते हैं। यह इनका उत्पत्तिगत साम्य है।

योजक तथा धारक धातुओंके उपभेद निम्न है—पिच्छासम धातु^३, स-शुपिरधातु^४, तन्तुमय धातु^५, स्थितिस्थापक धातु^६, मेदधातु^७, जालमय तथा लसीका धातु^८, तस्यास्थि^९, अस्थि^{१०}, दन्त^{११}, रक्त^{१२}, रस^{१३}।

कोष जिस कोषभिन्न निर्जीव, परन्तु स्वयं कोषों-द्वारा उत्पादित, कोषोंके अन्तरालवर्ती द्रव्य में स्थित होते हैं उसे शय्या^{१४} कहते हैं। यह शय्याही इतर धातुओंका योजन और धारण करती है शय्याके स्वरूप-भेदसे योजक धातुको निम्न प्रकारसे भी विभक्त किया जाता है—द्रव शय्यायुक्त योजक धातु, यथा—रस और रक्त, घन शय्यायुक्त, यथा—अस्थि, तस्यास्थि और दन्त, अर्धद्रव शय्या युक्त, यथा—शेष योजक धातु।

ऊपर-ऊपरसे देखनेसे रस-रक्तका इस वर्गमें समावेश असंगत-सा प्रतीत होता है। कारण, ये धातु घन (ठोस) होने चाहिये ऐसी ही धारणा प्रथम क्षणमें होती है। परन्तु यों तो मांसका भी द्रव भाग जल होता है। उधर, रस-रक्त भी गर्भके मध्य चर्मसे ही बनते हैं। हाँ, रस-रक्त अन्य धातुओंके समान शरीरका धारण नहीं करते, तथापि उन्हें पोषण पहुँचाकर प्रकारान्तरसे उनका धारण भी करते ही हैं।

-
- १—Connective and supporting tissue—कनेक्टिव एण्ड सपोर्टिंग टिश्यु।
 २—Intercellular material—इण्टरसेलुलर मेटेरियल।
 ३—Mucoid or jelly-like tissue—म्यूकोयड, या जेली लाइक टिश्यु।
 ४—Areolar tissue—एरीओलर टिश्यु।
 ५—Fibrous tissue—फाइब्रस टिश्यु।
 ६—Elastic tissue—इलेस्टिक टिश्यु।
 ७—Adipose tissue—एडीपोज़ टिश्यु, या Fatty tissue—फैटी टिश्यु।
 ८—Reticular (or-retiform) and lymphoid (or-adenoid) tissue—रेटीकुलर (अथवा रेटीफॉर्म) एण्ड लिम्फॉयड (अथवा एडीनॉयड) टिश्युज़।
 ९—Cartilage—कार्टिलेज़, या Gristle—ग्रिसल।
 १०—Bone बोन। ११—Dentine डेण्टीन। १२—Blood ब्लड।
 १३—Lymph लिम्फ। १४—Matrix मैट्रिक्स, या Ground substance ग्राउण्ड सबस्टेन्स। मैट्रिक्सका मूल अर्थ गर्भाशय है।

पिच्छासम धातु—यह गर्भावस्थामें सभी योजक-धारक धातुओंका पूर्व-रूप^१ होता है। जन्मके पश्चात् शरीरमें यह केवल मेदोजल^२ (नेत्रमें काचके पीछे स्थित अर्धद्रव पदार्थ) के रूपमें रह जाता है। स्वरूपमें यह सरेस-जैसा होता है।

स-शुपिर धातु—योजक धातुका यह अन्वर्थक और अत्यधिक व्याप्त-प्रकार है। त्वचा, आशयोंका अन्दर का अस्तर तथा ग्लेप्म-कलाके नीचे यह धातु रहता है। यह पेशियों, नाटियों, रक्तवाहिनियों, ग्रन्थियों एवं अन्तरवयवोंके आवरण^३ बनाता है, उन्हें अपने-अपने स्थानोंपर उस्थित रखता है, आश्रय देता है तथा उनके पृथक्-पृथक् भागोंको परस्पर जोड़ता है। अणुवीक्षणसे देखने पर इनमें चार वस्तुएं दिखाई देती हैं—विभिन्न आकृति वाले तथा विभिन्न कर्म करने वाले कोप, शय्या, श्वेत तन्तु तथा स्थितिस्थापक पीत तन्तु। श्वेत तन्तु अत्यन्त सूक्ष्म और जल्यंके रूपमें एक साथ अनेक मिल कर रहते हैं। इनके पृथक्-पृथक् जल्यंके मध्य बहुत अचकाश या छिद्र (शुपिर)^४ रहते हैं, जिसके कारण इन्हें स-शुपिर धातु नाम दिया गया है। स्थितिस्थापक या पीत तन्तु अधिक स्थूल तथा अकेले-अकेले होते हैं।

श्वेत तन्तुमय धातु—योजक धातुके इस प्रकारमें उच्युक्त श्वेत तन्तुओंकी सख्या विदोष होती है, कण्डराए (वृत्त स्नायु)^५ प्रतानवती स्नायु^६, अस्थिधरा^७, वराशिका^८, यथार्थ न्वचा^९, नेत्रगोलक का शुक्ल मण्डल^{१०}, मांसपेशियोंके स्थूलतर आवरण^{११}, एवं पृथुल-स्नायु^{१२} श्वेत तन्तुमय धातुसे बने होते हैं। इस धातुमें खेचतानको सहन करनेकी शक्ति और नमनीयता पुष्कल होती है, जिससे विभिन्न शारीरिक चेष्टाओंमें होने वाले आकुञ्चन-प्रसारण आदि कार्य सरलतासे हो सकते हैं। इस धातुमें तन्तु तथा कोप समानान्तर स्थित होते हैं। चेष्टाओंके समय होने वाले आकुञ्चन-प्रसारण सदा उसी दिशामें होते हैं, जिस दिशामें तन्तुओंकी लम्बाई होती है। कण्डराए पेशियोंको अस्थियों से सयुक्त करती है तथा प्रतानवती स्नायु अस्थिको अस्थिसे।

स्थितिस्थापक धातु ..इस प्रकारमें पीत अर्थात् स्थितिस्थापक तन्तुओंका प्रमाण अधिक होता है। पीत तन्तु स-शुपिर धातुके तन्तुओंकी अपेक्षया बड़े तथा उक्त धातु द्वारा जल्यंके रूपमें आवद्ध

१ Precursor प्रीकर्सर ।

२ Vitreous humour विट्रिअस ह्यूमर । मेदोजल सज्ञा प्राचीन है। इसका विचार आगे ज्ञानेन्द्रियोंके प्रकरणमें करेंगे।

३—Sheath-शीथ, या—Fascia—फेशिया ।

४—Areolæ-एरीओली । धातुका अग्रोजी नाम इस शब्दसे बना है।

५—Tendons-टेण्डन्स ।

६—Ligaments-लिगमेण्ट्स ।

७—Periosteum-पेरीओस्टिअम ।

८—Dura-ड्युरा, या Dura mater-ड्युरा मेटर ।

९—True Skin-ट्रु स्किन, या—Derm, Derma, Dermis—डर्म, डर्मा, डर्मिस, या—Corium-कोरिअम ।

१०—Sclera—स्क्लेरा, या Scleratic Coat—स्क्लेराटिक कोट ।

११—Fascia—फेशिया ।

१२—Aponeuroses—एँपोन्यूरॉसिस ।

होते हैं। बेल, घोडा, आदि पशुओंकी ग्रीवाधर स्नायु^१, सानवोंमें कशेरुकाओंके पत्रकों^२ को जोड़ने वाले स्नायु^३, वमनियों तथा सिराओंकी भित्तिर्याँ (अन्य धातुओंके साथ), फुफ्फुस, श्वासपथ, (अन्य धातुओंके साथ), चथार्थ स्वरतन्त्रियाँ^४, एव स्टायलो-हायॉइड^५, हायो-थायरॉयड^६ तथा प्रीको-थायरॉयड^७ नामक प्रतानवृत्ती स्नायु स्थितिस्थापक धातुसे बने होते हैं।

इस धातुकी स्थिति स्थापकता के कारण उल्लिखित अवयवोंकी अपनी-अपनी चेटाएँ तथा कर्म खगसतासे होते हैं।

मेद धातु—यह भी योजक धातुका एक प्रभेद है। प्रचलित भाषामें इसे 'चर्बी' कहते हैं। आगे सप्तधातुओंके वर्णनके प्रसंगमें मेदोधातुके अधिकारमें इसका निरूपण करेगे।

जालमय तथा लसीका-धातु—जालमय धातुमें शय्या द्रवप्राय होती है। स्थितिस्थापकतन्तु लगभग नहीं होते। श्वेत तन्तु भी बहुत पास-पास होते हैं। लसीका-धातु जलमय धातु ही है, जिसके जालोंमें लसीकाणु^८ नामक कोष प्रचुर होते हैं। कई स्थलोंमें इन कोषोंकी वृद्धि विशेष होती है, जहां से ये रसवाहिनियोंमें तथा उनके द्वारा रक्त-प्रवाहमें मिल जाते हैं और रक्त-गत श्वेत कणोंका एक प्रकार बनते हैं। इन कणोंको अग्रेजीमें 'लिम्फोसाइट'^९ कहते हैं। रसग्रन्थियाँ^{१०}, थायमस ग्रन्थि^{११}, टॉन्सिल^{१२}, जिन्ना की लसीका-स्रावी ग्रन्थियो^{१३}, वलितान्त्र^{१४}के अन्तिम भागमें स्थिति 'पेयर्स-पैचेज'^{१५} नामक लसीका-ग्रन्थियोंके समुदाय, अन्त्रोंकी एकाकी लसीका-ग्रन्थियाँ^{१६}, प्लीहाके मैलपीघियन कण^{१७} तथा अनेक ग्लेप्स-कलाओंके आस्तरण धातुके नीचे इन स्थानोंमें लसीका-धातु होता है। बच्चोंमें यह धातु विशेष प्रमाणमें होता है, पीछे घटता जाता है।

तरुणास्थि, अस्थि, दन्त तथा रक्त धातु—सप्तधातुओंके प्रकरणमें अस्थि-धातुके अधिकारमें तरुणास्थि, अस्थि और दन्तका तथा रक्तके प्रकरणमें रक्त-धातुका आधुनिक मतानुसार वर्णन किया जायगा।

१—Ligamentum nuchae—लिगमेण्टम न्यूकी, दोनों ओरकी पृष्ठच्छदा पेशियों (Trapezius-ट्रेपेझियस) के मध्य स्थित स्नायु, जो ग्रीवापर स्पष्ट दिखाई देता है।

२—Laminae—लेमिनी।

३—Ligamenta flava—लिगमेण्टा फ्लेवा ?

४—True Vocal Cords—ट्रु वोकल कॉर्ड्स।

५—Stylohyoid,

६—Hyo-thyroid,

७—Crico-thyroid

८—Lymph-Corpuscle लिम्फ-कॉर्पसल।

९—Lymphocytes

१०—Lymph-glands—लिम्फ-ग्लैण्ड्स।

११—Thymus,

१२—Tonsil, इसका कोई भाषान्तर रूचा नहीं, अत अग्रेजी शब्द ही रहने दिया है। इसकी

वृद्धि को 'टुण्डिकेरी' कहते हैं (देखिये-घाणेकरी सुश्रुत व्याख्या)।

१३—Follicular glands—फॉलीकुलर ग्लैण्ड्स।

१४—Ileum—इलियम। यह नाम महाराष्ट्रीय लेखकोंका है। प्रत्यक्ष शारीरमें 'शेषान्त्र'का नाम

दिया है।

१५—Peyer's Patches (आविष्कृतिके नाम पर)।

१६—Solitary glands—सॉलीटरी ग्लैण्ड्स।

१७—Malpighion Corpuscle—मैलपीघियन कॉर्पसल्स (आविष्कृतिके नाम पर)।

मांस धातु^१—

आकुञ्चन^२ (सकुचित होना) मांस धातुका विशेष गुण है। यद्यपि यह गुण प्रोटोप्लाज्म-मात्रका—अन्य शब्दोंमें कोप-मात्रका—है, तथापि मांस धातुमें यह धर्म विशेषतया पुष्ट हुआ है। मांसपेशीमें मुख्यतया मांस धातु होता है। इसके आकुञ्चनसे विभिन्न चेष्टायें होती हैं। महास्रोतस्, रक्तवाहिनी, हृदय आदि अन्तरावयवोंकी भित्तियोंमें स्थित मांस धातुके आकुञ्चनमें उनमें विभिन्न गतियाँ होती हैं, जिससे उनके अन्तर्गत द्रव्यका वहन होता है। मांस धातुका विशेष वर्णन आगे सप्त धातुओंके वर्णनके प्रसंगसे करेंगे।

नाडी-धातु^३—

नाडी-संस्थान नाडी-धातुसे बना है। विषयों (उद्दीपनों)^४ से क्षुभित होने अर्थात् उचित प्रतिक्रिया करनेका धर्म भी यद्यपि प्रोटोप्लाज्म मात्रका है तथापि नाडी-कोषोंमें यह धर्म विशेषतः पुष्ट हुआ है। नाडी-धातुके कुछ कोषोंका स्वभाव तत्-तत् विषयको ग्रहण करके नाडी-संस्थानके अमुक-अमुक प्रदेशमें पहुंचा देनेका है, जब कि कुछ कोष इन सञ्ज्ञाओंके अनुरूप आदेश योग्य अवयवोंमें पहुंचाते हैं।

नाडी-धातुका सविस्तर वर्णन आगे वात धातुके अधिकारमें किया जायगा।

जालमय-अन्तरास्तरण^५—

शरीरमें कई स्थलोंमें जालमय तथा अन्तरास्तरण धातुमें विशेष प्रकारके कोष पाये जाते हैं। इनका स्वभाव रोगजनक जीवाणु आदि विजातीय द्रव्योंके भक्षणका है। इसी कारण इन कोषोंको 'भक्षकाणु'^६ कहते हैं। ये कोष निम्न स्थानोंमें पाये जाते हैं—(१) स-शुपिर धातुके अनेक प्रकारके कोषों में एक ये कोष होते हैं; (२) रक्तगत 'लार्ज मानोन्यूक्लीअर'^७ क्षत्रकण इसी प्रकारके कोष हैं, (३) मज्जा, प्लीहा, यकृत, रस-ग्रन्थियो, अधिवृक्क ग्रन्थियोका मध्य^८ तथा पोषणिका ग्रन्थिके अधिम खण्डमें स्थित रक्ताशयों^९का अन्तरास्तरण, (४) प्लीहा तथा रस-ग्रन्थियोका जालमय धातु; (५) मस्तिष्क तथा छपुम्णाकी वृत्तियाँ (आवरण)।

ये कोष रक्तके रञ्जक पित्त^{१०}को पित्तके रञ्जकमें^{११} परिणत करते हैं, तथा इनमें

१—इसे Contractile tissue कॉन्ट्रैक्टाइल टिश्यु भी कहते हैं।

२—Contractility कॉन्ट्रैक्टिलिटी।

३—इसे Conductile tissue कण्डक्टाइल टिश्यु भी कहा जाता है।

४—Stimulus स्टिमुलस, बहुवचन—Stimuli स्टिमुलाई।

५—Reticulo-endothelial System रेटीकुलो-एण्डोथीलियल सिस्टम।

६—Phagocyte फैगोसाइट।

७—Large mononeuclear Leucocytes, अथवा Monocytes मॉनोसाइट्स।

८—Medulla मेड्यूला।

९—Blood-sinuses ब्लड साइनसेज़।

१०—Haemoglobin हीमोग्लोबीन।

११—Bilirubin बिलिरुबीन।

‘कॉलेस्टिरोल,’^१ नामक द्रव्यका संग्रह होता है। जातकमय अन्तगन्तव्य यों कोट पृथक् धातु नहीं है। इन कोषोंके कारण ही हमका पृथक् निर्देश किया जाना ^२ ।

नाडी-भूमि—

नाडी-स्थान जिन कोषों और उनसे निकले सुक्ष्मोंसे बनता है, उनको आश्रय देने तथा परस्पर संयुक्त करनेवाला एक योजक वातु होता है, जिसे नाडी-भूमि^३ कहते हैं। यो यह भी पृथक् धातु नहीं है। स्थान-विशेषके कारण ही इसे भिन्न नाम दिया गया है। हमका भी विशेष वर्णन नाडी-स्थानके अधिकारमें करेंगे।

शरीरके कारणभूत मूलद्रव्य—

इस प्रकार यह धातुओंका वर्णन समाप्त हुआ। वातु आदिके द्वारा शरीरकी रचनाको समझनेके लिए कभी-कभी यह उपमा दी जाती है कि, जैसे कपास आदिके तन्तुओंमें सूत्र, सूत्रोंमें विभिन्न वस्त्र और विभिन्न वस्त्रों आदिके योगसे पोशाक बनती है, वैसे कोषोंमें धातु, धातुओंमें अङ्ग-प्रत्यङ्ग और अङ्ग-प्रत्यङ्गके योगसे शरीर बनता है। अन्तको कोष भी उन मूलद्रव्यों^४में बने हैं, जिनमें सृष्टिके अन्य द्रव्य बने। मूलद्रव्य सभी इस शरीरके निर्माणमें भाग लेते हैं, सो ध्यान नहीं। बहुत थोड़े मूलद्रव्योंके समुदायमें यह शरीर बना है। नित्य आवश्यकता भी इन्हीं मूलद्रव्योंकी होती है, जो मुख्यतः आहार द्वारा पूर्ण होती है। परन्तु, ये मूलद्रव्य स्वरूपमें शरीरमें विद्यमान नहीं होते, नहीं अपने पृथक् शुद्ध रूपमें आहार द्रव्योंमें स्थित होते हैं। शरीर और आहार दोनोंमें ये विभिन्न योगोंके रूपमें विद्यमान होते हैं। कोषों तथा धातुओंकी रासायनिक रचना हमें विदित हो—अर्थात् किन-किन मूलद्रव्योंसे वे बने हैं, तथा किन-किनकी उन्हें नित्य आवश्यकता रहती है, यह हमें जान हो—तो हम यह भी जान सकते हैं कि आहारका शरीरमें प्रयोजन क्या है तथा पूर्ण शान्ति-शुद्ध आहार कसा होना चाहिये। यह प्रश्न हमें एक नये क्षेत्रमें ले जाता है। अगले अध्यायमें हम शरीरगतयवोंके वृत्त मूलद्रव्यों तथा उनके बने योगों (समासों) का विचार करेंगे। साथ ही देखेंगे कि किस मूलद्रव्यका शरीरमें क्या कर्म है।

१—Cholesterol

२—आयुर्वेदीय कफ वातुके नव्यमतसे समझनेमें कुछ सहायक हो सके, इस दृष्टिसे इस धातुका वर्णन यहाँ विशेषतः किया है। बल (रोग प्रतिबन्धक शक्ति) कफका कार्य है, तथा आधुनिक मतसे बलका प्रमुख रूप जीवाणु आदिका भक्षण है।

३—Neuroglia न्यूरोग्लिआ।

४—Elements एलीमेंट्स।

कौटुंबिक अर्थशास्त्र

अथातो भोजन प्रयोजनविज्ञानीयमध्यायं व्याख्यास्यामः । इति ह स्माहुरात्रेयादयो महर्षयः ॥

शरीरके कारण-द्रव्य—

यद्यपि यह विदित हो चुका है कि पिण्ड तथा ग्रहाण्डके सूक्ष्मतम घटक-द्रव्य विभिन्न विद्युत्कणिकाएँ^१ हैं, गत महायुद्धमें इनका विघटन करके इनमें विलीन प्रचण्ड शक्तिका अनुभव भी किया जा चुका है, तथापि इनका आविष्कार हुए पर्याप्त समय बीतने पर भी समस्त विज्ञानको अतक इनके ढाँचेमें बँटाया नहीं जा सका है। अत व्यवहारमें अतक पुराना सिद्धान्त ही प्रचलित है, कि समस्त सृष्टि कोई नव्वं मूल द्रव्यों^२ से बनी है। इनमें बहुत थोड़े—मुख्यतया कोई बारह—मूल द्रव्य कोषोंके किंवा उनमें बने शरीरके निर्माणमें भाग लेते हैं। इनमें भी प्रधान द्रव्य निम्नोक्त तीन हैं—कार्बन^३ (अन्नार), उदजन^४ और ओपजन^५। शेष नौ मूल द्रव्यों अर्थात् नाइट्रोजन^६, प्रस्फुरक^७, सोडियम^८, पोटेशियम^९, क्लोरीन^{१०}, कैल्शियम^{११}, अयस्^{१२}, मैग्नेशियम^{१३}, तथा गन्धक^{१४} का प्रमाण पूर्वोक्त तीन की अपेक्षया अल्प होता है।

कोषोंके घटक समास—

ये द्रव्य विभिन्न समासों^{१५} के रूपमें ही शरीरमें रहते हैं, स्वतन्त्र रूपसे नहीं। इन समासों को दो प्रकारोंमें विभक्त किया जा सकता है—(१) नेन्द्रिय समास^{१६} या वे समास जिनमें कार्बन होता है; तथा (२) निरिन्द्रिय अर्थात् शेष सभी रसायन-शास्त्रकी दृष्टिसे इन समासों एवं उनके योगोंके अगणित प्रकार हैं, तथापि इन सबको निम्नोक्त सात द्रव्यों में समाविष्ट किया जा सकता है—कार्बोहाइड्रेट^{१७}, स्नेह^{१८}, प्रोटीन^{१९}, निरिन्द्रिय लवण^{२०}, जीवनीय^{२१}, एन्जाइम^{२२}, तथा जल। अन्नपान द्वारा ये द्रव्य हमें उपलब्ध होते हैं। इनका कर्म सरलतासे समझा जा सकता है, यदि हम पहले शरीरकी मूलभूत आवश्यकताएँ, जिनकी पूर्ति अन्नपान (आहार) से होती है उन्हें जान लें।

- १—Electron—इलेक्ट्रॉन्स ।
- ३—Carbon
- ५—Oxygen—ऑक्सिजन ।
- ७—Phosphorus—फॉस्फोरस ।
- ९—Potassium
- ११—Calcium
- १३—Magnesium
- १५—Compounds—कम्पाउण्ड्स ।
- १६—Organic compounds—ऑर्गेनिक कम्पाउण्ड्स ।
- १७—Carbohydrate
- १९—Protein
- २१—Vitamin—वाइटामिन ।

- २—Element—एलिमेंट्स ।
- ४—Hydrogen—हाइड्रोजन ।
- ६—Nitrogen
- ८—Sodium
- १०—Chlorine
- १२—Iron—आयरन ।
- १४—Sulphur—सल्फर ।

- १८—Fat—फैट ।
- २०—Inorganic salts—इन्ऑर्गेनिक सॉल्ट्स ।
- २२—Enzyme

शक्तिका अनादिनिधनत्व—

जैसे सृष्टिके द्रव्य अविनाशी हैं, वैसे उपर्युक्त शक्तियाँ भी। जिसे हम द्रव्योंका विनाश (या मृत्यु) कहते हैं, वह वास्तवमें उनका अन्य द्रव्योंमें रूपान्तर (परिणमन) होता है, वैसे शक्तियाँ भी अविनश्वर हैं, उनका एक में दूसरी में परिणमन मात्र होता है। इसी प्रकार, द्रव्य नये उत्पन्न नहीं होते, पहले से विद्यमान द्रव्योंका रूपान्तर होता है। इसे सामान्य बोल चालमें किन्हीं द्रव्यजी उत्पत्ति कहा जाता है। शक्तियोंके विषयमें भी यही बात सत्य है। उनकी अपूर्वोत्पत्ति नहीं होती वं पहलेसे किसी न किसी रूपमें—प्रत्यक्ष या सूचित अवस्थामें—रहती ही है। शक्ति सत्त्वन्वी इस सृष्टि-नियमको कि, शक्तियोंको न उत्पत्ति (आदि) है न निधन (विनाश), उनका केवल रूपान्तर होता है, शक्तिका अनादिनिधनत्व^१ कहते हैं।

रासायनिक शक्ति-शरीर का इतर शक्तियों का मूल कारण—

शक्ति विषयक उल्लिखित नियम शरीरमें भी देखा जाता है। शरीरमें विद्यमान उल्लिखित शक्तियोंका मूल कारण आहार-द्रव्य हैं। महास्रोतम्में विभिन्न पित्तों (पाचक रसों) के प्रभावसे आहार-द्रव्योंमें रासायनिक परिवर्तन होकर वे अपेक्षया सरल द्रव्योंमें परिणत हो जाते हैं। ये द्रव्य यन्त्रोंकी कला द्वारा गृहीत होकर शरीरके धातुओंमें पहुँचते हैं। विभिन्न धातुओंके कोष इन्हें स्वीकार कर अपने-अपने स्वरूप और कार्यके अनुरूप कुछ जटिल द्रव्योंके रूपमें परिणत कर देते हैं। यह रूपान्तर कोषोंके अपने पित्तों तथा अनेक अन्त-स्रावी ग्रन्थियोंसे प्राप्त पित्तों (अन्त-स्रावों) की क्रिया से द्रव्योंमें रासायनिक परिवर्तन होने सं होते हैं। इन रासायनिक परिवर्तनोंके कारण जो रासायनिक शक्ति प्रादुर्भूत होनी है, वह शरीरमें उपलब्ध होने वाली इतर शक्तियों तथा अन्य रासायनिक शक्तियोंका मूल है। जैसे, हलके गन्धकाम्लमें यशद तथा तात्रकी पट्टिकायें छोड़ देनेसे जो रासायनिक परिवर्तन होते हैं उनके कारण रासायनिक शक्ति प्रकट होती है। यह स्वयं कुछ 'कार्य' नहीं करती, परन्तु वैद्युत शक्तिमें रूपान्तरित हो जाती है। यह वैद्युत शक्ति विभिन्न कार्य करती है, यह सप्रत्यक्ष है। यही स्थिति शरीरमें भी है।

समस्त शक्तियोंका उद्गम स्थान—सूर्य—

भुक्त अन्न रसरूप होकर जब धातुओंमें पहुँचता है तो श्वास क्रिया द्वारा धातुकोषोंको प्राप्त ओषजनके समागममें आता है। जैसे विभिन्न यन्त्रोंमें वातावरणके ओषजनके साथ कोयला, पेट्रोल आदि ज्वलनशील द्रव्योंका समागम होनेसे उनका दहन^२ होता है, वैसे रसगत ज्वलनशील द्रव्य भी जब धातुकोषोंमें पहुँच ओषजनके सम्पर्कमें आते हैं तो उनका दहन होता है। दहन एक प्रकारकी रासायनिक प्रक्रिया है। इसके परिणाम स्वरूप रासायनिक शक्ति उत्पन्न होती है, जिसका रूपान्तर होकर उष्णता, विद्युत, कार्य (या यान्त्रिक कार्य) आदि तथा अन्य प्रकारके रासायनिक कर्म होते हैं।

आहार गत अथवा रसगत ज्वलनशील द्रव्योंमें मूल द्रव्य वही होते हैं जो यन्त्रोंमें जलने वाले द्रव्योंमें होते हैं। ये सभी द्रव्य अङ्गार (कार्बन), ओषजन तथा उदजनके समाम्य हैं। इनकी मूल उत्पत्ति

१—Conservation of energy—कन्जर्वेशन ऑफ एनर्जी। 'अनादिनिधन' शब्द दर्शन आदि में प्रसिद्ध है।

२—Oxidation—ऑक्सिडेशन।

उद्भिदोंमें होती है। उद्भिदोंके पत्तोंके हरित वर्णका कारण उनमें विद्यमान एक रजक द्रव्य^१ है, जिसे 'क्लोरोफील'^२ कहते हैं। सूर्यके प्रकाशकी विद्यमानतामें, यह रजक द्रव्य दून तथा अन्य समासोंको बनाता है। वायुमण्डलमें विद्यमान कार्बन-टाई-ऑक्साइडको पत्ते ग्रास द्वारा ग्रहण करते तथा मूल द्वारा चूने गये जल और, उसमें विलीन नाइट्रोजन आदि अन्य मूल द्रव्योंको रसवाहिनियों द्वारा प्राप्त करते हैं। जल उदजन तथा ओपजन का समागम है। तत्रत उदजन-ओपजन एव कार्बन-टाईऑक्साइडके कार्बन (अणु) को मयुक्त करके पत्ते कार्बनके विभिन्न समासोंका निर्माण करते हैं। जलके साथ आगे नाइट्रोजन आदि द्रव्योंका मयोग करके पत्ते इतरजातीय समासोंको भी उत्पन्न करते हैं। ये द्रव्य पत्र, मूल, कन्द, फल आदिमें संचित हो जाते हैं। समासोंके निर्माणकी यह क्रिया, जैसा कि ऊपर कहा है, सूर्यके प्रकाशके सान्निध्यमें होती है। अतः इस क्रियामें उत्पन्न द्रव्योंमें अन्तर्हित 'शक्ति' का उद्भावस्थान सूर्य है। सूर्य प्रकाश द्वारा द्रव्योंकी उत्पत्तिके इस कार्यको 'रश्मिकर्म'^३ कहते हैं। रश्मिकर्मसे उत्पन्न हुए समास शरीरमें दग्ध (ओपजनके समागममें आ वाहको प्राप्त) होकर पुन अपने मूल स्वरूप अर्थात् कार्बन-टाई-ऑक्साइड और जलके रूपमें परिणत हो प्रकृतिनियत मूलमार्गसे बाहर निकल जाते हैं। नाइट्रोजनयुक्त पदार्थोंकी भी यही गति होती है। बाहर निकलने पर ये पुन उद्भिदोंमें पहुँचते और उन्ही समासोंके रूपमें परिणत होते हैं। इस प्रकार यह सतत चलता रहता है।

मांसभक्षी प्राणियोंको मांसकी अन्तत देखे तो वनस्पति जीवी प्राणियोंमें ही उपलब्ध होता है। वन्य प्राणियोंमें तो यह प्रत्यक्ष ही है। जलचर जन्तुओंका भी निरीक्षण करे तो बड़े-बड़े जलचर अपनेसे छोटे-छोटे जलचरो पर निर्वाह करते हैं और सबसे छोटे जलचर अन्तको एक कोपीय उद्भिदों पर निर्वाह करते हैं, जिनमें पूर्व लिखित प्रकारसे सूर्यकी महायतामें क्लोरोफील उक्त समासोंका निर्माण करता है। आशय यह है कि मांसभक्षी प्राणियोंकी शक्तिका भी अन्तिम आधार सूर्य ही है।

आहारका प्रथम प्रयोजन—शक्त्युत्पादन—

ऊपरके वर्णनसे स्पष्ट है कि मांस-सस्थान, नाडी-सस्थान, ग्वास-सस्थान आदि विभिन्न सस्थानोंके अवयवोंकी क्रियाओंमें यान्त्रिक कार्य, विद्युत्, ताप आदिके रूपमें जो शक्तिका प्रादुर्भाव होता है, उसका कारण आहार द्रव्योंका ओपजनमें संयोग होकर दहन है। दूसरे शब्दोंमें, आहारका प्रथम प्रयोजन है—शक्तिका उत्पादन।

आहारके इस तथा अन्य प्रयोजनोंको समझानेके लिए शरीरकी स्टीम-एन्जिनसे उपमा प्राय दी जाती है। एन्जिनसे कोयलेका वायुमण्डलगत ओपजनसे ससर्ग होता है। परिणामतया उसका दहन (ज्वलन) होता है। दहन एक रासायनिक क्रिया है। इसका परिणामस्वरूप रासायनिक शक्ति

१—Pigment—पिगमेण्ट।

२—Chlorophyl. प्राचीनोंने इसे 'अवि देवता' कहा है। देखिये—

अविर्वं नाम देवता ऋतेनास्ते परीवृता।

तस्या रूपेणमे वृक्षा हरिता हरितस्रज ॥

अथर्व० का० १०, सू० ८, म० ३१।

३—Photosynthesis—फोटोसिन्थेसिस (Photo-प्रकाश)। आयुर्वेदमें पित्त और कफसे होनेवाली विभिन्न रासायनिक क्रियाओंके लिए क्रमज अग्निर्म^३ और 'उदकर्म' शब्द आये हैं। उन्ही की अनुकृतिमें 'रश्मिकर्म' शब्द रचा है।

प्रकट होती है। वह भी तापके रूपमें परिणत हो जाती है। ताप स्वयं एक शक्ति है। इसके प्रभावसे जल वाष्प रूप होता है। इस वाष्पको बेलनों (गिलिण्डरों) में सञ्चित किया जाता है। इन पात्रोंमें रहकर यह वाष्प उन दराइयोंपर दबाव डालता है जिन्हें हम चलते एंजिनके दोनों ओर वेगसे घूमते हुए सदा देखते हैं। इन दराइयोंकी क्रमशः आगे, नीचे, पीछे और ऊपरकी ओर गतिके कारण इनसे सम्बन्ध पहिये भी घूमते हैं। इस प्रकार एंजिनमें गति आती है और वह अपने साथ सपूर्ण गाड़ीका भार वहन करता है। गाड़ीका इस प्रकार चलना विज्ञानकी सज्ञामें 'यान्त्रिक कार्य' या केवल 'कार्य' कहाता है। इस प्रकार ताप ही 'कार्य' के रूपमें परिवर्तित होता है।

प्राणि-शरीरमें भी विभिन्न सस्थानोंके कर्म विज्ञानके शब्दोंमें विभिन्न शक्तियोंके आविर्भाव ही है। इनका मूल आहार-द्रव्योंका वहन है।

शक्त्युत्पादक द्रव्य—

सो, आहारका प्रथम और प्रमुख प्रयोजन है—शक्त्युत्पादन। यह प्रयोजन मुख्यतः जिन द्रव्योंसे पूर्ण होता है, वे हैं—कार्बोहाइड्रेट। इनका प्रायः एकमात्र कार्य शक्त्युत्पादन है। यही प्रयोजन अन्य जिन द्रव्यों द्वारा किया जाता है, वे हैं—स्नेह। स्नेहोंके आगे लिखे अन्य भी कर्म होते हैं। इन दो द्रव्योंके अतिरिक्त, आहारका आगे कहा जाने वाला द्वितीय प्रयोजन, क्षतिपूर्ति और पोषण, जिन प्रोटीनों द्वारा सम्पन्न होता है वे भी अपना मुख्य प्रयोजन पूर्ण करनेके पश्चात् वहन और शक्त्युत्पादनके कार्यमें ही खपाई जाती है।

आहारका द्वितीय प्रयोजन—पोषण—

एंजिनके जीवनका अनुसरण करे तो विदित होगा कि जबतक वह अयोग्य सिद्ध होकर फेर नहीं दिया जाता तबतक अपने नैतिक कार्यके लिए उसे आवश्यकता इन्धन द्रव्योंकी ही होती है। तथापि यह उसकी एकमात्र आवश्यकता नहीं है। निश्चित ही प्रतिदिनके घर्षणसे उसके कल्पुर्जे घिसते और टूटते-फूटते रहते हैं। समय-समयपर पुराने और घिसे हुए पुर्जोंके स्थानपर नये पुर्जे लगाने पड़ते हैं। अविरत घर्षणके कारण शरीरमें भी असत्य कोप सदा नष्ट होते रहते हैं। वैसे भी प्रत्येक प्रकारके कोपोंकी अमुक-अमुक निश्चित आयु होती है। उसके समाप्त होनेपर उनकी मृत्यु हो जाती है। इस प्रकार नष्ट हुए कोपोंकी स्थानपूर्तिके लिए आहारमें ऐसे द्रव्य होना आवश्यक है जो नित्य नये कोपोंकी रचना कर सकें। जीवनके प्रारम्भमें शैशवसे कोई पच्चीस वर्ष तक जब उद्दाम वेगसे नयेपर नये कोपोंकी उत्पत्ति होकर शरीरकी वृद्धि हो रही होती है, इस जातिके आहार-द्रव्योंकी आवश्यकता सविशेष होती है। इन द्रव्योंका एक और भी कार्य होता है—विभिन्न स्राव उत्पन्न करनेवाली ग्रन्थियोंको अपने-अपने स्रावके निर्माणके लिए मूल द्रव्य प्रदान करना।

क्षतिपूर्ति और पोषणका कार्य जिन द्रव्योंसे होता है वे ये हैं—प्रोटीन, निरिन्द्रिय लवण या खनिज, और जल।

यह प्रत्यक्षसिद्ध है कि एंजिनमें मुख्य आवश्यकता इन्धनकी होती है। शरीरमें भी प्रधानतः इन्धनात्मक द्रव्योंकी ही आवश्यकता होती है।

सेल्युलोज^१—

यह कार्बोहाइड्रेटका ही एक भेद है। इसमें सरगुण—अन्त्रोंकी अनुलोमनी गतिको उद्दीपित

करनेकी प्रवृत्ति—विशेष है। अतः इसका निर्देश शेष कार्बोहाइड्रेटोंसे पृथक् ही किया जाता है।

जीवनीय—

दहन (और उसके द्वारा विभिन्न शक्तियोंका आविर्भाव) तथा पोषण करनेवाले उक्त द्रव्य नरूपि शरीरकी आवश्यकताओंकी पूर्ति करते हैं, तथापि उन्हें ही शुद्ध रूपमें लिया जाय—अर्थात् प्रकृतिने हमारे उपयोगके लिए जो भोज्य द्रव्य उत्पन्न किये हैं, उन्हें विविध सस्कारों (राँधने तथा उसके पूर्वकी नाना प्रक्रियाओं) से सस्कृत करके सेवन किया जाय तो शरीर विभिन्न रोगोंका ग्रस्त होता है। परीक्षणसे विदित हुआ है कि सस्कारोंके कारण भोज्य-द्रव्योंमें अत्यल्प प्रमाणमें स्थित कुछ द्रव्य निकल जाते हैं, जो भोज्य द्रव्योंकी प्राकृत स्थितिमें उनमें विद्यमान होते हैं। रोगप्रतिबन्धक इन द्रव्योंको 'जीवनीय' कहते हैं।

ताप या उष्मा—

आहारके मूल द्रव्यों तथा उनके प्रयोजनका संक्षेपमें निर्देश करके प्रत्येकके विषयमें कुछ विशेष ज्ञातव्यका उल्लेख अवसर प्राप्त है। ऊपर कह आये हैं कि प्राणि-शरीरको नित्य जीवनमें प्रथम और प्रधान आवश्यकता इन्धनात्मक द्रव्योंकी है। यह भी कहा जा चुका है कि इन द्रव्योंके दहनके परिणामस्वरूप जो रासायनिक शक्ति प्रादुर्भूत होती है, वह ताप^२, यान्त्रिक कार्य विद्युत् आदिके रूपमें परिणत हो जाती है। शक्तियोंका प्रादुर्भाव मांसधातुकी क्रियाओंके रूपमें विशेषतया लक्षित होता है। मांसधातुमें (जिसमें पेच्छिक, अनेच्छिक दोनों प्रकारके मांससूत्रोंकी गणना है) रासायनिक शक्ति मुख्यत्वेन 'कार्य' तथा ताप इन दो शक्तियोंके रूपमें तथा अशत विद्युत्के रूपमें परिवर्तित होनी है। इस शक्तिका अधिकांश—कोई ७५ प्रतिशत भाग—ताप होता है। शेष २५ प्रतिशत ही 'कार्य' (चेष्टा) का रूप ग्रहण करता है। एंजिनमें भी रासायनिक शक्ति 'कार्य' और 'ताप' इन दो शक्तियोंमें परिणत होती है। एंजिन और शरीरमें इस विषयमें भिन्नता यह है कि, एंजिनमें कोई ६६ प्रतिशत शक्ति तापके रूपमें परिणत है, केवल ४ प्रतिशत शक्ति कार्यरूपमें परिणत होती है। इस प्रकार उसमें शक्तिका बड़ा अपव्यय होता है। परन्तु मनुष्यमें मांसधातुजनित 'कार्य' के समय २० से २८ प्रतिशत शक्ति कार्यके रूपमें प्रादुर्भूत होती है। इसके सिवाय, एंजिनमें यह ताप चिमनी या रेडिएटर^३ द्वारा बाहर कर दिया जाता है, जबकि शरीरमें इसका उपयोग शरीरके प्राकृत ताप—उष्मा—में स्थित रखनेमें होता है।

प्रसंगवश यह भी जान लेना चाहिए कि एंजिनमें इन्धनात्मक द्रव्यके जलनेसे जो अज्ञा-राम्ल (कार्बन डाइऑक्साइड) निकलता है, वह चिमनी की राह बाहर कर दिया जाता है। शरीर धातुओंमें भी दहनके परिणाम स्वरूप उक्त वायु उत्पन्न होता है। इसका अनपेक्षित भाग श्वास-त्रिया द्वारा बाहर निकाल दिया जाता है, तथापि इसका पर्याप्त अंश शरीरमें ही रहता है। यह अशरत्तमें रहता हुआ मस्तिष्कमें पहुँचकर श्वसन-संस्थानके केन्द्रको निरन्तर उद्दीपित करता हुआ उसे अपने कार्यमें सलम रखता है। रक्तानुधावन-संस्थानके केन्द्रको भी यह वायु कुछ

१—Vitamin (c) — वाइटामिन या वाइटैमाइन।

२—Heat—हीट।

३—Radiator—रेडिएटर—अनपेक्षित तापको वायुमण्डलमें बिखेर डेकर, यन्त्रका ताप निवृत्त करनेके लिए यह मान्य होता है।

उद्दीपित करता है। अपने इस अनुग्रह के कारण ही शरीर में अङ्गाराम्ल ओपजन की अपेक्षा अधिक प्रमाण में रहता है। प्रसंगवश, शरीर द्वारा अङ्गाराम्ल के इन्म उपयोग का उल्लेख करने पुन अपने प्रकृत विषयपर आते हैं।

देहोष्मा^१

जैसा कि ऊपर कहा है, शरीरका कोई भी अवयव कोई भी कर्म करे, उसके कर्ममें तापकी उत्पत्ति अवश्यभावी है। यह सत्य है कि, शरीरका अधिकांश ताप मांसघातुकी क्रियासे उत्पन्न होता है। मांसघातुसे उतर कर तापोत्पादक अवयव ग्रन्थियाँ हैं। परीक्षाओंसे विदित हुआ है कि, ११ स्टोन^२ भारका कोई पुरुष, सारे दिन शय्यावश रहे और भोजन न ले तो वह श्वसन, महास्रोतस्की प्राकृत गति आदि जीवनकी अनिवार्य चेष्टाओंमें १७०० ईकाई^३ ताप उत्पन्न करता है। इन १७०० इकाइयोंमें १००० मांसघातु द्वारा तथा ५०० ग्रन्थियों द्वारा उत्पन्न किया जाता है। पुरुष पर्याप्त श्रमपरायण रहे तथा अपना अभ्यस्त दैनिक भोजन ले तो तापोत्पादनका उक्त अनुपात बदल जाता है। इनमें, ६० प्रतिशत ताप पेशियों द्वारा तथा शेष १० प्रतिशत ग्रन्थियों द्वारा उत्पन्न किया जाता है^४।

जो हो, कर्मजन्य यह ताप शरीरके प्राकृत ऊष्माको स्थिर और सम रखनेमें प्रयुक्त होता है। कहा जाता है कि स्वस्थ मनुष्य का ऊष्मा सदा ६८° से ६९° फा० (३६, ५° श० से ३७, ५ श०) के बीच रहता है^५। मांसपेशियों तथा ग्रन्थियोंकी क्रिया द्वारा उत्पन्न इस तापका कुछ भाग देहोष्माको सम अवस्थासे नीचे न जाने देनेमें खपता है, शेषांश विभिन्न मार्गोंसे बाहर कर दिया जाता है। इन मार्गों में प्रधान त्वचा है। नष्ट होने वाले तापका ८० या अधिक प्रतिशत भाग त्वचा द्वारा—स्वेदको उठानेमें किवा आसपासके वातावरणमें विकीर्ण कर दिये जानेके रूप में—बाहर किया जाता है। फुफ्फुसोंसे उच्छ्वस्त वायु बाहरके वायुकी अपेक्षा कुछ उष्ण होता है। १७ प्रतिशत ताप इस वायु को उष्ण करने में प्रयुक्त होता है। शेष ३ प्रतिशत ताप मल और मूत्र की उष्णता के रूप में बाहर निकलता है।

कुत्तों में श्वास क्रिया द्वारा उष्णता को विकीर्ण करने की विशेष व्यवस्था प्रकृति ने की है। गरमीके दिनोंमें या श्रमसे शरीरमें उष्णत्व बढ़ जाने पर वे जिह्वा बाहर निकाल कर हाँफते हैं।

१—Temperature—टेम्परेचर ; या Body Temperature—बाँडी-टेम्परेचर। 'अत्यर्थ-मूष्मणस्तीव्र भाव'—च० नि० १।२४, पित्तक्षये मन्दोष्माग्निता—सु० सू० १५।६' इत्यादि म्थलों में ऊष्मा शब्द टेम्परेचर के लिए प्रयुक्त है। अतः ताप, तापमान, तापाश आदि नवीन सज्ञाएँ नहीं रखी हैं।

२—Stone—यह १४ पाउण्ड के बराबर होता है।

३—Calory—कैलोरी, यह विषय आगे देखिये।

४—आयुर्वेद में अग्नि तथा ऊष्मा का स्थान ग्रहणी या पच्य-मानाशय को कहा है। ज्वरस निदान के प्रकरणों में यह सिद्धान्त विशेष तया लक्षित है।

५—इस वाक्य में 'कहा जाता है' इस लिए कहा है कि पाश्चात्य ऋषियों द्वारा प्रत्यक्षीकृत यह सम ऊष्मा प्रायिक है—विशेषतः भारत में। यहाँ ९६ फा० ऊष्मा वाले पुरुष प्रायः देखे जाते हैं। प्रकृति भेद से अन्य वस्तुओं के समान प्रति-पुरुषका ऊष्मा भी भिन्न होता है (देखिये—आयुर्वेदीय क्रिया-शरीर पृ ६०)। देश और काल के भेद से प्रत्येक पुरुष में भी ऊष्मा में यत्किंचित् न्यूनाधिकता होती है।

श्वसनकी दरमें वृद्धि ही नाम हांक है, इस वृद्धिमें अनपेक्षित उष्णता अधिक मात्रामें बाहर निकलती है, साथ ही जिह्वा पर स्थित जलवाष्पको उड़ानेके रूपमें भी उष्णताका उपयोग होता है। पुरुषों में यह कार्य त्वचाके अधीन है।

शोतकालमें शरीरका कम्प, दांतोंका किटकिटाना, हाथ-पैर पछाडना या हाथ रगडना-इत्यादि क्रियाएँ हमारी सुप्रत्यक्ष हैं। बाह्य वातावरणके संपर्कसे शरीरकी ऊष्मा मन्द न हो जाय इस हेतु मांसपेशियोंको विशेष कार्यपरायण करके अधिक प्रमाणमें ताप उत्पन्न करना ही—इन क्रियाओंमें प्रकृतिको अभिप्रेत होता है। मस्तिष्कमें देहोष्माको नियन्त्रित रखनेवाला एक केन्द्र है, जो उक्त प्रकारमें तथा शरीरमें—विशेषत त्वचागत रक्तवाहिनियों और स्वेदग्रन्थियोंमें—यथोचित परिवर्तन करके तापको अधिक उत्पन्न करता या उसका विकिरण करता है। इस विषयका विस्तार आगे यथाप्रकरण करेंगे।

उष्णरक्त और शीतरक्त प्राणी—

शरीरोष्माका उल्लिखित नियमन सभी प्राणियोंमें होता हो सो बात नहीं। वस्तुस्थिति यह है कि प्राणियोंके दो वर्ग हैं—उष्णरक्त तथा शीतरक्त। मानव, पक्षी आदि सस्तन^१ प्राणियोंमें ही यह विशेषता होती है कि बाहरके वातावरणका तापान्श कितना भी हो, उनके शरीरान्तर्गत ऊष्मा नियतप्राय होता है। ऐसे प्राणियोंको 'उष्णरक्त' कहते हैं। इसके विपरीत, मछली, सरीसृप^२ वर्गके प्राणी आदिमें देहोष्माके नियमनकी व्यवस्था न होनेसे यह दशा होती है कि उनका शरीरोष्मा उतना ही होता है, जितना बाह्य वायुमण्डलका ऊष्मा—वह स्थिर नहीं रहता। ऐसे प्राणियोंको 'शीतरक्त' ^३ कहते हैं। कोपमात्रका यह स्वभाव है कि अमुक ऊष्मा ही उसके लिए अनुकूलतम^४ होता है। उसमें न्यून या अधिक ऊष्मामें उनकी क्रिया मन्द पड जाती है। अमुक मर्यादा बीतने पर तो वे मर ही जाते हैं। इसी कारण देखा जाता है कि शीत ऋतुमें कई सरीसृप या मछलियाँ निर्जीव सी हो जाती हैं—तात्कालिक वातावरणके कारण न्यून हुए शरीरोष्मामें उनके कोप कार्यक्षम नहीं रहते।

उष्ण ऋतु या उष्ण देशमें उष्णरक्त प्राणियोंमें भी कुछ ग्लानि (सुस्ती) पायी जाती है। उसका कारण यह है कि बाह्य वातावरण उष्ण होनेसे उष्णता-नियामक केन्द्र शरीरगत ऊष्माको पूर्णतया वीकर्ण करनेमें सफल नहीं होता है। अतः देहोष्मा उस काल अनुकूलतम न होनेसे कोप तथा तदुत्पन्न शरीर उतनी स्फूर्तिसे कार्य नहीं कर सकते। आयुर्वेदोक्त शीत द्रव्य कदाचित् अपने स्वभावसे शरीरमें तापोत्पत्तिकी क्रियाको कुछ शिथिल कर देते हैं।

दैनिक परिश्रममें उत्पन्न ऊष्माके कारण मानवोंमें देहोष्मा साय ४ से ५ के आसपास ३७.५ श० तथा प्रभातमें ३ घंटेके आसपास रात्रिकालिक निष्क्रियतावश ३६, ८ श० होता है। रातको कार्य करने और दिनमें सोनेवालोंमें यह क्रम विपरीत होता है। व्यायामसे एकाध अशकी वृद्धि होती है।

- १—Mammals—मैमल्स।
- २—Warm blooded—वार्म-ब्लूटेड।
- ३—Reptile—रेप्टाइल।
- ४—Cold-blooded—कोल्ड-ब्लूटेड।
- ५—Optimum—ऑप्टिमम।

विभिन्न अवयवोंमें ऊष्मा भिन्न होता है। इसका कारण अवयवोंकी चेष्टामें न्यूनाधिकता अथवा बाह्य वायुमण्डलका न्यूनाधिक सम्पर्क है। ऊपर लिखित सम देहोष्मा त्वचा (यगल) का है। मुखमें इससे एकाध अंश अधिक, और उससे गुदामें एकाध अंश अधिक ऊष्मा होता है। आमाशयका ऊष्मा १००° फा० होता है। यकृतका ऊष्मा सबसे अधिक होता है।

कई द्रव्य त्वचाकी रक्तवाहिनियोंको विस्फारित करके तथा स्वेद ग्रन्थियोंके उद्दीपन द्वारा अति स्वेदन करके शरीरके तापको न्यून कर देते हैं। बहुत वार ज्वरमें स्वेदल द्रव्योंके सात्त्विक न होनेसे यह स्थिति होती है। शिर शूल, तीव्र ज्वर अदिमें एस्पिरिन, उसके बने द्रव्य या तत्सम ऐलैपैथिक या आयुर्वेदिक योग देते हुए यह स्थिति दृष्टिगत रखनी चाहिये। मध्यमें त्वचा तथा स्वेद ग्रन्थियों में उक्त परिवर्तन लानेका गुण विशेष है। इसी कारण कभी-कभी मद्यपायी पुरुष अनामृत दशामे मर जाते हैं। मद्यजनित मूर्च्छाके एक रोगीका देहोष्मा ७५ फा० तक पहुँच गया था, तथापि वह जीवित रहा। परन्तु यह एक अपवाद ही था।

शिशुओंमें ऊष्माका नियामक केन्द्र यथेष्ट पुष्ट नहीं हुआ होता। इसीसे उन्हें अच्छी तरह लपेट कर रखना पड़ता है। अवधिसे पूर्व प्रसूत शिशुको तो इसी कारण 'इन्क्यूबेटर' में रखा जाता है।

शक्ति की आवश्यक मात्रा—

अब तक जो कुछ कहा उससे स्पष्ट है कि प्राणिशरीरको आहारकी आवश्यकता दो कारणोंसे होती है—

१. रासायनिक शक्तिका आविर्भाव और उसका ताप, विद्युत्, कार्य आदि शक्तियोंमें रूपान्तर करनेके लिए। इन शक्तियोंमें प्रथम रासायनिक शक्ति है, जो कार्बन, उदजन तथा ओपजनके ससर्गसे होने वाली रासायनिक क्रिया द्वारा आविर्भूत होती है। इन तीनों द्रव्योंके ससर्ग किंवा दहनके परिणाम स्वरूप दो द्रव्य उत्पन्न होते हैं—अङ्गाराम्ल वायु तथा जल। अङ्गाराम्ल वायु अङ्गार (कार्बन) और ओपजन दो द्रव्योंके समवायसे बना समास है, तथा जल उदजन और ओपजनके मेलसे बना है। अङ्गाराम्ल (कार्बन डाइ ऑक्साइड) तो श्वास क्रियामें बाहर निकल जाती है तथा जल, मूत्र, स्वेद और उच्छ्वास द्वारा बाहर निकलता है। नाना अङ्ग-प्रत्यङ्गोंके कोष निज-निज कार्य करते हुए इस प्रकार अपने प्रोटोप्लाज्ममें स्थित कार्बन आदि तीनों द्रव्योंका सतत उपयोग किया करते हैं। परिणामतया, उन्हें इन द्रव्योंकी निरन्तर आवश्यकता यनी रहती है। निरन्तर इसलिए कि प्रोटोप्लाज्ममें इन द्रव्योंका सग्रह नहिवत् होता है। ये द्रव्य, जैसा कि ऊपर कह आये हैं, प्राणिशरीरको आहार-द्रव्योंसे उपलब्ध होते हैं। आहार-द्रव्योंमें ये कार्बन आदि द्रव्य तीन समासोंके रूपोंमें रहते हैं—कार्बोहाइड्रेट, स्नेह तथा (नाइट्रोजन-रहित हुई) प्रोटीन।

२ शरीरका पोषण तथा क्षतिपूर्ति।

३ उल्लिखित दो प्रयोजनोंके अतिरिक्त आहारका तृतीय प्रयोजन भी है और वह है—सग्रह। यह सग्रह प्रधानतया स्नेह (मेद) के रूपमें होता है। स्नेहोका तो मेदके रूपमें सग्रह होता ही है, कार्बोहाइड्रेटों और नाइट्रोजन रहित प्रोटीनोंका भी परिणमन स्नेहोंके रूपमें होकर उनका सग्रह होता है।

आहारके त्रिविध प्रयोजनोंमें प्रथम दो शरीरको नित्य आवश्यकताको सूचित करते हैं। तृतीय

१—Prematurely born—प्रीमेच्योली बॉर्न।

२—Incubator

प्रयोजन केवल अधिक मात्रामें लिये गये आहारका शरीर विल रूपमें उपयोग करता है, यही सूचित करता है। यह समग्र, रोगादिके कारण अनशन करना पड़े तो, शरीरमें नित्य आवश्यक शक्तियोंके आविर्भावके काम आता है।

कैलोरी—

प्रथम दो प्रयोजनोंको लक्ष्यमें रखते हुए शरीरको आहारकी प्रतिदिन आवश्यकता कितने प्रमाणमें है इस बातका विचार करनेके लिए तापकी इकाईको, जिसे 'कैलोरी' ^१ कहते हैं, प्रयुक्त किया है। विभिन्न अवस्थाओंमें शरीरमें कितनी कैलोरी तापकी आवश्यकता है इसका निर्णय विभिन्न परीक्षणों द्वारा तज्ज्ञोंने किया है। कैलोरियोंकी सख्यामें दोनों बातोंका ज्ञान होता है कि, विभिन्न शक्तियोंके आविर्भावके लिए तथा क्षतिपूर्ति और पोषणके लिए कौन आहार-द्रव्य किस मात्रामें लिया जाना उचित है।

शरीरमें शक्तिका आविर्भाव यद्यपि भिन्न-भिन्न रूपोंमें होता है तथापि अन्तको तो उनका मूल एक ही है। शक्तियोंके अनादिनिधनत्वके प्रदर्शनमें हम देख आते हैं कि, यही शक्ति नये-नये रूप धारण किया करती है। कोई शक्ति न नयी उत्पन्न होती है न उसका नाश होता है। प्राणि-शरीरमें प्रकृत होनेवाली समस्त गतियां रासायनिक शक्तिके परिणाम हैं। यह रासायनिक शक्ति भी ज्वलन-शील द्रव्योंके औपजनके साथ ससर्गते अभिव्यक्त होती है। ऐसी स्थितिमें, जब कि सभी शक्तियां स्वल्पत पृथक् होती हुई भी सुन्न दृष्टिसे आलोचना करनेमें एक ही है, गणनाकी सुविधाके लिए किसी भी एक शक्तिमें इकाईके रूपमें चुन लिया जाय तो कोई विप्रतिपत्ति नहीं हो सकती। ताप या ऊष्माका माप लेना सम होनेसे इसीकी इकाईको तज्ज्ञोंने शक्तिकी आवश्यक मात्राके ज्ञान और निर्देशके लिए स्वीकार किया है।

केवल शक्तियोंका आविर्भाव ही शरीरके लिए आवश्यक होता तो कहा जा सकता था कि कार्बो-हाइड्रेट, स्नेह या प्रोटीन किसी भी द्रव्यका सेवन करके तत्-तत् प्रमाणमें कैलोरी प्राप्त को जा सकती है। परन्तु अकेले कार्बोहाइड्रेटका सेवन किया जाय तो शरीर स्नेहों और प्रोटीनोंके लाभसे वञ्चित होकर भोगपीडित हो जायगा। यही बात स्नेहोंके विषयमें है। प्रोटीनोंके विषयमें इसके अतिरिक्त और भी विप्रतिपत्ति है कि, क्षतिपूर्ति और पोषणके लिए उनके नाइट्रोजनका उपयोग कर चुकनेके पश्चात् अनपेक्षित नाइट्रोजनको शरीरसे बाहर करनेका काम यकृत और वृक्को करना पड़े, जिससे उनके हान होनेकी आशङ्का रहे। इसके सिवाय, प्रोटीन महँगी भी है। इस स्थितिका विचार करके तज्ज्ञोंने निर्णय किया है कि शक्तियोंके आविर्भावके लिए कुल इतनी कैलोरी ताप इस-इस ध्येके करनेवालेके लिए आवश्यक है। परन्तु यह ताप प्राप्त करनेके लिए इतने कार्बोहाइड्रेट, इतने स्नेह और इतनी प्रोटीन प्रति दिन लेनी चाहिए। तीनों द्रव्योंका पृथक् प्रमाण निर्दिष्ट करते हुए यह दृष्टि रखी गयी है कि शरीरमें प्रोटीन और स्नेह अपना विशिष्ट कर्म कर सकें इस हेतु उनका जितना प्रमाण अपेक्षित है वह जता दिया गया है। ग्रेप रहे अशका उपयोग रहन और शक्तियोंके आविर्भावमें हो जाता है।

जितने तापसे एक किलोग्राम^२ जलका तापमान एक अश-शतांश बढ़े उतने तापको एक

१—Calorie या Calory [Calor—कैलोर=ताप]

२—Kilogram

कैलोरी कहते हैं^१। द्रव्योंकी कैलोरीका माप एक विशेष यन्त्रसे होता है, जिसे 'बॉम्ब कैलोरी-मीटर'^२ कहते हैं। जिस द्रव्यकी कैलोरी जाँचनी होती है, उसे तौलकर प्लेटिनमके तारपर रखकर ओपजन-युक्त एक धातुमय पेटीमें रख दिया जाता है। इस पेटीको बम जैसी होनेसे 'बॉम्ब' कहते हैं, जिससे यन्त्रका उक्त नाम रखा गया है। यह पेटी दृढ़ बन्द करके जलमें डोलावत् लटका दी जाती है। तारमें विद्युत्-संचार करके द्रव्यको पूर्णतया जलाया जाता है। जलनेपर ताप, जल और अज्ञाराम्ल वायु प्रादुर्भूत होते हैं। प्रोटीनकी परीक्षा की गयी हो तो इन द्रव्योंके सिवाय नयजन, गन्धक तथा प्रस्फुरकके ऑपजिड^३ भी बनते हैं। तापके ससर्गसे जल तथा यन्त्र गर्म होते हैं। यन्त्रके तापमानकी वृद्धिको लक्ष्यमें रखते हुए गणना की जाती है कि कितने जलके तापागमें कितनी वृद्धि, किस द्रव्यसे, कितनी हुई? पश्चात् कैलोरीके रूपमें गणना कर ली जाती है। इस गणनासे ज्ञात हुआ है कि—

१ ग्राम कार्बोहाइड्रेटसे ४१ कैलोरी ताप उत्पन्न होता है, १ ग्राम स्नेहमे ६.३ कैलोरी, १ ग्राम प्रोटीनसे कैलोरी मापक यन्त्रमें ५६ कैलोरी, परन्तु शरीरमें केवल ४३ कैलोरी ताप उत्पन्न होता है। प्रोटीनोंके दहनसे उत्पन्न तापांशमे बाहर और शरीरमें भिन्नताका कारण यह है कि यन्त्रमें तो प्रोटीनके नयजन, गन्धक और प्रस्फुरकका भी दहन हो जाता है, परन्तु शरीर इन मूल-द्रव्योंका आवश्यकतानुसार क्षतिपूर्तिके लिए उपयोग करनेके अनन्तर इनके शेषांशको यूरिया^४ तथा एमोनिया^५के रूपमें परिणत कर बाहर निकाल देता है। अत इनका दहन होकर केवल तदन्तर्गत कार्बन, उदजन और ऑपजनका दहन होता है। परिणामतया, बाहरकी अपेक्षया न्यून कैलोरी ताप उत्पन्न होता है।

मानवों तथा अन्य प्राणियोंमें विश्राम, तत्-तत् प्रमाणमें श्रम आदि अवस्थाओंमें कितनी कैलोरी ताप आवश्यक है तथा किस द्रव्यके सेवनसे कितनी कैलोरी ताप उत्पन्न होता है, इसकी गणनाके लिए भिन्न प्रकारके कैलोरी-मापक होते हैं। इनमें एक धातुमय कोठरी-सी होती है, जिसमें जलवाही नलिकाएँ होती हैं, परीक्षापात्र व्यक्तिको इस कोठीमें रखकर तथा अमुक आहार-द्रव्य देकर देखते हैं कि विश्राम, विभिन्न प्रकारके श्रम आदि स्थितियोंमें उत्पन्न हुए तापसे कितना जल, कितने अंश गर्म हुआ। इससे गणना कर ली जाती है कि किस अवस्थामें विभिन्न शक्तियोंके प्रादुर्भावके लिए कितनी कैलोरी ताप अपेक्षित है—अथवा किन आहार-द्रव्योंकी अपेक्षा है।

धातुमापक—

ताप, कार्य आदिके रूपमें आहार-द्रव्योंका रूपान्तर होना तो प्रत्यक्ष ही शक्तियोंका प्रादुर्भाव है,

१—यह बड़ी कैलोरी (Large Calory—लार्ज कैलोरी) है। इससे भिन्न एक छोटी कैलोरी भी है। एक ग्राम जलका तापाग एक अंश शतांश (Centigrade सेण्टीग्रेड) बढ़ानेमें जितने तापका व्यय हो उसे छोटी कैलोरी (Small calory स्मॉल कैलोरी) कहते हैं, एक बड़ी कैलोरी लगभग १ हजार छोटी कैलोरी जितनी होती है।

एक किलोग्राम=२ पाउण्ड, ३ आउंस, २ ड्राम। (लगभग २.२ पाउण्ड), अथवा=१००० ग्राम। १ ग्राम=लगभग १५ ग्रैन। १ ग्रैन=३ गुञ्जा (रस्ती)।

२—Bomb Calorimeter

३—Oxide ऑक्साइड।

४—Urea

५—Ammonia

६—Metabolism—मेटाबॉलिज्म [Metabole (ग्रीक)—मेटाबोल=Change—चेज,— परिवर्तन]

परन्तु इन द्रव्योंका भेदके रूपमें संचित होना, उनसे क्षतिपूर्तिके लिए नवीन द्रव्य उत्पन्न होना किंवा लवणाम्ल^१ आदि बहिःस्रावो^२ या अन्तःस्रावो^३ की उत्पत्ति भी शक्तियोंका आविर्भाव ही है। दोनोंमें भेद यह है कि, प्रथम प्रकारके प्रादुर्भावमें शक्तियाँ वर्तमानमें प्रत्यक्ष होती हैं, जबकि द्वितीय प्रकारमें शक्तियाँ वर्तमानमें प्रत्यक्ष नहीं हैं, किन्तु भविष्यमें उनका उपयोग सम्भावित होनेसे उन्हें संचित शक्ति^४ कहते हैं। यथा, आमाशयकी अपुत्र ग्रन्थियों द्वारा रसधातुमें उत्पन्न क्रिये गये लवणाम्लको पुनः रसधातुमें प्रविष्ट किया जाय तो ऊष्माके रूपमें शक्तिका प्रादुर्भाव होना सम्भव है। अथवा संचित भेद या प्रोटीन यदि ओपजनके समागममें आवे तो उनका दहन होकर ताप-कार्य आदि शक्तियोंका प्रादुर्भाव हो सकता है।

उल्लिखित प्रकारसे शरीरमें ताप, कार्य आदिके रूपमें किंवा नये द्रव्योंकी उत्पत्तिके रूपमें शक्तियोंका आविर्भाव निरन्तर होता रहता है। इस क्रियामें अज्ञाराम्ल, जल, यूरिया आदि मलोंकी उत्पत्ति भी अवग्यभावी है। आहार द्रव्योंके जठराग्नि द्वारा पचन, इस पचनके परिणाम-स्वरूप उत्पन्न होकर धातुओंमें पहुँचे हुए द्रव्योंका कोषों द्वारा उपयोग करके अपने-अपने प्रकृति-नियत कर्मों का संपादन एवं इस क्रियामें विभिन्न मलोंकी उत्पत्ति—इन सब क्रियाओंका मिलित नाम 'धातुपाक'^५ है। अन्य शब्दोंमें कहना हो तो, चैतन्यधारियोंके अचेतनोंसे विशिष्ट जिन धर्मों—धोम्यता, पुष्टि, प्रजनन, आकुञ्चन आदि-का उल्लेख सप्तम अध्यायमें किया गया है, वे सब मिलकर धातुपाक कहाते हैं^६। ये क्रियाएँ पञ्च आहार-द्रव्योंका उपयोग करनेके परिणाम-स्वरूप ही विभिन्न कोषों द्वारा की जाती हैं^७।

१—Hydrochloric acid—हायड्रोक्लोरिक एसिड, सूत्र—HCl (एच सी-एल)।

२—External secretion—एक्सटर्नल सिक्रीशन।

३—Internal secretion—इंटरनल सिक्रीशन, या Hormone—हार्मोन।

४—Potential energy—पोटेन्शियल एनर्जी।

५—देखिए—Metabolism is the name given to the energy transformation which occur in biological systems. The ability to effect such transformations distinguishes living cells from inanimate substances, gives to the former their peculiar properties of irritability, growth and reproduction, and makes possible the processes of conduction, contraction and secretion which characterize various specialized types of cells.

Howell's Text Book of Physiology (1946) P 1084

६—देखिये—आयुर्वेदीय क्रिया शरीर, पृ० १५४

७—साशन और अनशन द्रव्य—इस वर्णनसे स्पष्ट है कि चेतन तथा अचेतन द्रव्योंमें मुख्य भेद आहार-द्रव्योंका उपयोग और अनुपयोग है। प्राचीनोंने इसी भेदके प्रदर्शनार्थ द्रव्योंके इन दो भेदोंका नाम 'साशन' और 'अनशन' रखा है। (अशन=भोजन)। देखिये, प्रसिद्ध पुरुष सूक्तका चौथा मन्त्र—

त्रिपादूर्ध्वमुद्वेत पुरुष पादोऽस्येहाभवत् पुनः ।

ततो विष्वङ् व्यक्रामत् साशानानशने अग्नि ॥

प्राकृत और वैकृत धातुपाक—स्मरण रहे, यहाँ धातुपाक शब्दसे जिस धातुपाकका निर्देश है वह धातुओंमें हानेवाला रसधातुका—रसवात्वन्तर्गत विभिन्न द्रव्योंका—पाक अर्थात् तत् तत् द्रव्यके

धातुपाकके मंद—

आहार-द्रव्योंका धातुओं द्वारा उपयोग दो प्रकारसे होता है—जठराग्नि द्वारा पाक होकर नवीन द्रव्योंके निर्माणके रूपमें तथा इन द्रव्योंका उपयोग करके मलोंकी उत्पत्तिके रूपमें। नवीन द्रव्योंकी उत्पत्तिको प्रसादपाक^१ तथा इन द्रव्योंका विघटन (तोड-फोड) करके उनके उपयोग और मलोंकी उत्पत्तिको मलपाक^२ कहते हैं। प्रसादपाक और मलपाक दोनोंका मिलित नाम धातुपाक है।

न्यूनतम धातुपाक—

पुरुषका जीवन जितना-जितना श्रमप्रधान हो उतना-उतना उसमें शक्तियोंका प्रादुर्भाव अधिक होता है—अन्य शब्दोंमें उनमें धातुपाकका प्रमाण उतना ही अधिक होता है—आहार द्रव्योंकी अपेक्षित मात्रा भी उनमें उतनी ही अधिक होती है। इसके विपरीत पुरुष जितना ही न्यून श्रम करेगा, उसमें शक्तियोंका प्रादुर्भाव, धातुपाकका प्रमाण तथा आहार-द्रव्योंकी अपेक्षित मात्रा उसी हिसाबसे कम होगी। परन्तु, एक स्थिति ऐसी आयेगी कि जिसमें धातुपाकका प्रमाण जितना होगा-उससे न्यून न किया जा सकेगा। अपना आशय कुछ स्पष्ट कर दूँ। पुरुष पूर्ण शारीरिक और मानसिक विश्रान्ति ले रहा हो, यथासम्भव सुसावस्थामें हो ऐसी स्थितिमें भी जीवन धारणके लिए हृदय और रक्तवह सत्स्थान, श्रसन-सस्थान तथा पचन-सस्थान अपना-अपना कार्य करते ही रहते हैं, देहोष्माके सरक्षणके लिए तापोत्पत्ति भी चालू होती है—इन क्रियाओंमें होनेवाला धातुपाक किसी प्रकार घटाया नहीं जा सकता। इन कार्योंमें जो रासायनिक परिवर्तन होते हैं उन्हें न्यूनतम धातुपाक^३ कहते हैं। न्यूनतम धातुपाक कुछ कारणोंसे न्यूनाधिक हो सकता है।

धातुपाक के शामक-कोपक कारण—

श्रम—शारीरिक या मानसिक-धातुपाकका उद्दीपक कारण है, यह कहनेकी आवश्यकता नहीं। सामान्य शारीरिक व्यायामसे न्यूनतम धातुपाकके प्रमाणमें २५ से ६० प्रतिशत वृद्धि हो जाती है। तीव्र व्यायाममें तो १५०० प्रतिशत वृद्धि होना भी संभव है।

न्यूनतम धातुपाकमें मानसिक-श्रमके कारण उत्पन्न ताप कोई १० प्रतिशत होता है। अधिक मानसिक श्रमसे इसमें कोई कहने योग्य वृद्धि नहीं होती। कहा जाता है कि एक घण्टा उत्कट मानसिक श्रम करनेके लिए केवल आधी नमकीन मूँगफली खा लेना पर्याप्त है।

रूपमें रासायनिक रूपान्तर है। यद्यपि धातुपाक तथा मलपाक शब्द निदान-चिकित्साके प्रकरणमें अन्य अर्थमें व्यवहृत हैं, तथापि प्रस्तुत अर्थमें भी धातुपाक शब्दका व्यवहार शास्त्रशुद्ध है। पृ० १३१ पर धृत च० सू० २८।३ में आये 'अनवस्थित सर्वधातुपाकम्' विशेषणमें धातुपाक शब्द प्रस्तुत अर्थमें प्रयुक्त हुआ है।

सन्निपात ज्वरोंकी साध्यासाध्यताके अधिकारमें कहा है कि—इन ज्वरोंमें धातुपाक हो जाय तो श्लेष्म तथा मलपाक हो तो रोगशान्ति होती है। इस अर्थमें व्यवहृत धातुपाक तथा मलपाकके लक्षणोंके लिए देखिये—माधव निदानकी मधुकोत्र व्याख्या, ज्वर निदान, ६६-७३ श्लोक।

धातुपाकके समान ही आगे कहा प्राकृत मलपाक भी निदान प्रकरणोक्त मलपाकसे भिन्न समझना चाहिए।

१—Anabolism एनाबोलिज्म। २—Katabolism कैटाबोलिज्म।

३—Basal metabolism—बेज़ल मेटाबोलिज्म। (बेज़ल=आधारभूत, जीवनाधारभूत)।

वातावणको उष्णताका भी प्रभाव न्यूनतम धातुपाक पर पड़ता है। बाहर आठ होनेपर अधिक तापोत्पत्ति द्वारा उष्णता सामना करनेके लिए कम्प, दांत फिटकिटाना जादि क्रियार्णु न्यून होने लगती है। बाहर गर्मी हो तो शरीरमें तापोत्पत्ति न्यून भी हो सकती है, अथवा उतनी ही रह सकती है।

चचपनमें प्रोटीनके सचय और शरीरकी पुष्टिके साथ तापोत्पत्तिकी अधिकता होना अनिवार्य है। वयको वृद्धिके साथ तापके प्रादुर्भावकी दर भी न्यून होती जाती है। वयोवृद्धिके साथ प्रोटीन की आवश्यकता मात्रा भी पहले बढ़ती और शरीर पूर्ण पुष्ट हो चुकनेके अनन्तर न्यून होती जाती है। न्यूनतम धातुपाकका प्रमाण त्रियोंमें पुरुषोंकी अपेक्षया कम होता है।

जातिभेदने धातुपाककी प्रक्रिया न्यूननाधिक होती है। यथा, पुस्कीमो लोगोमें ग्रंत जनोकी अपेक्षया धातुपाकका प्रमाण अधिक होता है।

कई प्राच्य पुरहोमें पाण्डात्योंकी अपेक्षया धातुपाककी दर न्यून होती है। सगर्भा तथा वृध्दिलाने वाली स्त्रीं स्वभावतः धातुपाकका प्रमाण विशेष होता है।

आहारका मेवन तापोत्पत्तिमें वृद्धि करचेवाला है। भोजनमें जो द्रव्य लिए गये हों उनमें जितना ताप उत्पन्न होना चाहिए उसको अपेक्षया अधिक ताप उत्पन्न होता है। यह इस बातका नोतक है कि आहार साथ तापोत्पत्तिकी क्रियाको उद्दीप्त करता है। प्रोटीनोंमें तापोत्पत्तिकी उद्दीपकताका यह गुण^१ विशेष होता है। आहार ग्रहण करनेके १२ से १८ घण्टे तक यह प्रभाव रहता है। यह समझा जाता है कि, धातुपाककी प्रक्रियामें उत्पन्न हुए कतिपय द्रव्योंमें भी कोषोंमें धातुपाकको और परिणामतया तापोत्पत्तिको उद्दीप्त करनेका विशेष गुण है।

आयुर्वेदमें कई द्रव्योंको उष्ण और कड़्योंको शीत कहा जाता है। उनकी क्रियाके, अनेक कारण—यथा रक्तानुधावन सस्थान, रक्त-निर्माणकी प्रक्रिया आदिकी स्वभाविक उद्दीपकता या शामकता आदि, हो सकते हैं। इन कारणोंमें एक यह भी हो सकता है कि, संभव है उष्ण कहे जानेवाले द्रव्य तापोत्पत्तिको उद्दीप्त करते हो तथा शीत द्रव्य इस क्रियाको मन्द करते हो। एव, आयुर्वेदमें भोजनको पच्यमानावस्थामें पित्तका प्रकोप होना बताया गया है। उसका अर्थ पाचक रसोके अधिक क्षरणके अतिरिक्त जठर तथा धातुओंमें उष्णत्वकी वृद्धि भी हो सकती है^२।

चुल्लिका ग्रन्थिकी क्षोणता^३ में तथा अनशनसे धातुपाकके दरमें न्यूनता आती है। आगेअन्त स्रावी ग्रन्थियोंके अधिकारमें हम देखेंगे कि, चुल्लिका ग्रन्थिका एक कार्य धातुपाककी दर (गति) को नियामत रखना है। परिणामतया, इसको क्षोणता होनेपर इसका कर्म भी न्यून हो जाता है, जिसका प्रभाव

१—Specific dynamic action—स्पेसिफिक डायनेमिक एक्सन, प्रोटीनोंके इस धर्मका कुछ विचार अगले अध्यायमें प्रोटीनोंके प्रकरणमें भी किया गया है।

२ विशेष विचार करनेके लिए उक्त विषयका एक उद्धरण नीचे देता हूँ—The specific dynamic act on of foods raises the total heat production, when foods are eaten, it is found that the heat production rises more than can be accounted for on the basis of their food values This is especially true of protein, less so for carbohydrate and fat The effect lasts for 12 to 18 hours after the food is injected. It is believed that some products formed in the metabolic breakdown of foodstuffs directly stimulate the metabolism of cells and extra heat is evolved

Fundamentals of physiology, by Elbert Tokay, 1947 P 271

३—Hypothyroidism हाइपोथॉयरायडिज्म।

शरीर और मनपर पड़ता है। इसके विपरीत इस ग्रन्थिकी अतिवृद्धि^१से धातुपाकका वेग बढ जाता है।

चुल्लिका ग्रन्थिकी इस क्रियासे आयुर्वेदके एक नियमको समझनेमें सहायता मिल सकती है। आयुर्वेदका मन्तव्य है कि, प्रकृति-भेदसे शरीरके ऊष्मा, क्षुधा-पिपासा आदि न्यूनाधिक होते हैं^२। सम्भव है पित्ताधिक्य और चुल्लिका-ग्रन्थिकी वृद्धि अथवा स्वाभाविक अति क्रियामें कुछ साम्य हो। तापोत्पत्ति जितनी अधिक होगी उतनी ही कार्बन और जलका क्षय होगा, उनकी पूर्तिके लिए आहार-द्रव्यकी अपेक्षाके रूपमें क्षुधा-पिपासाकी तीव्रता भी उतनी ही होगी। अन्य अन्तःस्रावी ग्रन्थियोंकी क्रिया की प्रकृति-सिद्ध न्यूनाधिकताका प्रभाव भी धातुपाक, तापोत्पत्ति, क्षुधा और पिपासापर पटना समभव है। विद्विज्ञान इस विषयका विचार कर निर्णय करें।

आधुनिक अन्वेषणोंसे विदित हुआ है कि चिन्ता तथा भय भी तापोत्पत्तिमें अभिवृद्धि करते हैं। आयुर्वेदके प्रकृति-भेदको नव्यमतानुसार समझनेमें यह एक और उपयोगी जानकारी है^३।

धातुपाकके विभिन्न प्रमाण—

यद्यपि उल्लिखित कारणोंसे धातुपाकके न्यूनतम प्रमाणमें न्यूनाधिकता होना समभव है तथापि सामान्यतया प्रत्येक प्रौढ़ व्यक्तिको एक अहोरात्रमें न्यूनतम १७०० कैलोरी तापकी आवश्यकता होती है। अर्थात्, वह किसी प्रकारका शारीरिक-मानसिक श्रम न करे, केवल पौड़ा या सोया रहें तो हृदयगति, श्वसन आदि जीवनाधार क्रियाओंके लिए कमसे कम इतनी कैलोरी ताप आवश्यक होता है। अन्य शब्दोंमें कहना हो तो विभिन्न शक्तियोंके प्रादुर्भावके लिए १७०० कैलोरी उत्पन्न कर सके इतने आहार-द्रव्य उसे ग्रहण करने चाहिए। न्यूनतम कितनी कैलोरीकी अपेक्षा शरीरको रहती है, इस बातका निर्देश कभी-कभी शरीरके क्षेत्रफलको दृष्टिमें रखकर भी किया जाता है। कहा जाता है कि, सामान्य तरुण पुरुष प्रति घण्टे अपने शरीरके प्रति वर्ग मीटरके लिए कोई ४० कैलोरी ताप उत्पन्न करता है। शरीरका क्षेत्रफल भार और ऊँचाईके गुणनफलसे जाना जा सकता है।

परिक्षकोंने प्रयोग करके निश्चित किया है कि, भिन्न-भिन्न व्यवसाय करनेवाले स्त्री या पुरुषोंको कितनी कैलोरियोंकी आवश्यकता होती है। तदनुसार उन्होंने यह भी निश्चित किया है कि, किस व्यक्तिको किस-किस भोज्य द्रव्यका कितने प्रमाणमें सेवन करके कितनी कैलोरियाँ उपलब्ध करनी चाहिए। विभिन्न रोगोंसे पीडित पुरुषोंके लिए भी पृथक् कोष्ठक बनाये गये हैं। परन्तु इस विषयमें जितनी शास्त्रीयता (वेदियापन) है उतनी व्यावहारिकता नहीं। कारण, एक ही पदार्थमें कार्बोहाइड्रेट आदि सभी द्रव्य होते हैं, अतः सामान्य व्यक्तिके लिए यह जानना दुष्कर है कि कार्बोहाइड्रेट, स्नेह या प्रोटीनके अमुक प्रमाणके लिए कौन द्रव्य कितनी मात्रामे लेना चाहिए। फिर यह निश्चित नहीं कि कोष्ठकोंमें निर्दिष्ट पदार्थ भोक्ताकी रुचिके अनुकूल ही हों। भोक्ताकी आर्थिक

१—Hypertthyroidism—हाइपरथायरॉयडिज्म।

२—देखिये—आयुर्वेदीय क्रियाशारीर, पृ० ६०-६१।

३—इसी कारण इस विषयका उद्धरण जिज्ञासु वाचकोंके विचारार्थ यहाँ देता हूँ—And finally, in the light of studies which have shown that anxiety or apprehension will elevate the total heat production, the food requirement will be increased in proportion to the degree that the subject, at although neither working nor assimilating food, habitually fails to achieve the relaxed, comfortable state which is, by definition, "basal".

स्थितिका विचार भी बाधक हो सकता है। फिर आयुर्वेदकी दृष्टिमें तो प्रकृति आदिका भेद भी कैलोरी की न्यूनताधिकतामें हेतु हो सकता है। तथापि, जिन्हें इस विषयकी विशेष जानकारी प्राप्त करनी हो वे अन्य ग्रन्थ देख सकते हैं।

इस प्रकार इस अध्यायमें हमने आहारके प्रयोजनोंका सामान्य विचार किया। अगले अध्यायमें हम इन प्रयोजनोंको पूर्ण करनेवाले द्रव्योंका पृथक् कुछ विस्तारसे विचार करेंगे।

दृश्या अह्वय

अथात आहारद्रव्यविज्ञानीयमध्यायव्याख्यास्यामः । इति ह स्माहुरात्रेयादयो महर्षयः ॥

पूर्व प्रतिज्ञानुसार इत दो अध्यायोंमें हम क्रमश आहारान्तर्गत नीचे लिखे समामोकी रासायनिक रचना, कर्म आदिका निर्देश करेगे ।

शक्त्युत्पादक या इन्धनात्मक^१ द्रव्य अर्थात् कार्बोहाइड्रेट, स्नेह और नाइट्रोजन-रहित की गयी प्रोटीन ; पोषणादि कार्य करनेवाले समास अर्थात् प्रोटीन, निरिन्द्रिय खनिज और जल , रोगप्रति-बन्धक जीवनीय तथा विग्रन्ध-निवाक संल्युलोज ।

कार्बोहाइड्रेट—

जैसा कि नामसे सूचित है ये कार्बन, उदजन और ओषजनके समास हैं^२ । इनका लगभग एकमात्र प्रयोजन दहन और शक्त्युत्पादन है । प्रोटोप्लाज्मकी रचनामें ये नहिवत् भाग लेते हैं । शरीरमें ये केवल १ प्रतिशत होते हैं । इनका यह संचय प्रधानत यकृतमें तथा अल्पांशमें मांसपेशियोंमें 'ग्लाइकोजन'^३ नामक शर्करा-भेदके रूपमें होता है ।

कार्बोहाइड्रेट ही नहीं, अन्य सभी सेन्द्रिय समासों^४की रचनामें उक्त तीन तथा चौथा नाइट्रोजन ये चार मूल द्रव्य प्रधानत भाग लेते हैं । पहले कह आये हैं कि, सृष्टिके समस्त समासों^५को दो

१—Energy-producing—एनर्जी प्रोड्यूसिंग , या—Heat-producing हीट प्रोड्यूसिंग प्रस्तुत अर्थमें 'इन्धन' शब्दका प्रयोग प्राचीन है । देखिये—'तीक्ष्णो मन्डेन्धनो धातून् विशेषयति पावक च० चि० १५।१०' : 'तस्मात् त (अग्नि) विधिवद् युक्तै रजपानेन्धनैर्हितै । पालयेत् प्रयतस्तस्य स्थितौ ह्ययुर्वलस्थितिः—च० चि० १५।४०' ; 'तदिन्धना ह्यन्तरग्ने स्थिति — च० सू० २७।३', 'अन्नपानेन्धनै-श्चामिर्ज्वलति व्येति चान्यथा—च० सू० २७।३४२' ।

२—अप्रजीमें रामायनिक सज्ञाओंके पीछे 'एट' (ate) प्रत्यय उनमें ओषजनकी विद्यमानताके सूचनार्थ होता है ।

३—Glycogen. इसे 'Animal starch—एनीमल स्टार्च' भी कहते हैं । कारण आगे देखिये ।

४—Organic Compound—ऑर्गेनिक कम्पाउण्ड ।

५—तत्त्व, समास और मिश्रण—इस ग्रन्थमें आगे स्थान-स्थानपर 'समास' शब्दका प्रयोग किया है, भविष्यमें भी करेंगे । यह एक वैज्ञानिक सज्ञा है । थोड़ेमें इस तथा अन्य सज्ञाओंको समझ लेना उपयुक्त होगा । चिर निरीक्षणसे विदित हुआ है कि ससारके समस्त पदार्थोंको तीन वर्गोंमें समाविष्ट किया जा सकता है—कारण द्रव्य या मूल तत्त्व (Elements—एलीमेंट्स), समास (Chemical combination—केमिकल कॉम्बिनेशन , या Compound—कम्पाउण्ड) तथा मिश्रण Mechanical mixture—मेकेनिकल मिक्चर) ।

तत्त्व—ऐसे द्रव्योंको कहते हैं, जिनका विघटन (विदलेयण) करनेके पश्चात् भी उनमें विजातीय परमाणु न मिल सकें । पारद, ताम्र, गन्धक, उदजन, ओषजन आदि तत्त्व कहे जाते हैं । ऐसे कोई ९२ तत्त्व विद्वानोंने मालूम किये हैं । यद्यपि, यह विदित होनेके पश्चात् कि ये तत्त्व भी अन्तको विभिन्न विद्युत्कणिकाओंसे बने हैं, इन तत्त्वोंको इन कणिकाओंके रूपमें विघटित किया जा सकता है और किया जा भी चुका है, तथापि अभी तक ९२ तत्त्वोंको ही तत्त्व मानकर विज्ञानमें व्यवहार किया जाता है ।

वर्गोंमें विभक्त किया जा सकता है—सेन्द्रिय समास तथा निरिन्द्रिय समास^१। सेन्द्रिय समासोंका प्रमुख लक्षण यह है कि इनका प्रधान द्रव्य कार्वन (अकार्बन, कोयला) होता है—ये कार्वनके समास^२ हैं। कार्वनके अणुओंकी यह विशेषता है कि वे परस्पर तथा अन्य तत्त्वोंके अणुओंके साथ असह्यो प्रकारके ब्युह बनाकर रह सकते हैं। इसी कारण प्रधानत उक्त चार तत्त्वोंके सम्यगसे औद्भि और प्राणि-सृष्टिके सत्यातीत द्रव्य बने हैं। कहा जाता है कि शेष ६१ मूल तत्त्वोंके कुल जितने समास हैं, उनसे चार गुणे समास कार्वनके हैं। पहले गमभा जाता था कि सेन्द्रिय अर्थात् चेतन पदार्थ—

१—Inorganic Compound—इनौगेनिक कम्पाउण्ड ।

२—Carbon-Compounds—कार्वन कम्पाउण्ड्स ।

समास—उन द्रव्योंको कहते हैं, जो दो या अधिक द्रव्योंके सयोगसे बने होते हैं, जिनमें सयुक्त द्रव्योंका एक निश्चित अनुपात (प्रमाण) होता है, जिनके गुण-धर्म सयुक्त द्रव्योंके गुण-धर्मोंसे सर्वथा भिन्न होते हैं, तथा जिन्हें अपने मूल द्रव्योंमें पुनः विघटित करना मुकर नहीं होना। जल, ओपजन और उदजनके संयोगसे बना एक समास है। इसके गुण-धर्म ओपजन और उदजनसे सर्वथा भिन्न हैं। इसे पुनः इन दो वायुओंके रूपमें विघटित करना भी दुष्कर है तथा, संसारमें कहींका भी जल लें ये वायु क्रमशः १ और २ के अनुपातमें मिलेंगे।

मिश्रण—य समासके सदृश दो या अधिक द्रव्योंके सयोगसे बनता है, परन्तु उसमें सयुक्त द्रव्योंका कोई निश्चित अनुपात नहीं होता तथा उसमें सयुक्त द्रव्योंके गुण धर्म पृथक् विद्यमान रहते हैं। उसे इन द्रव्योंके रूपमें सुगमतासे पृथक् (विघटित) भी किया जा सकता है। यथा बालुका और शर्करा अथवा बालुका और लोहेका सयोग मिश्रण कहाता है। पहले मिश्रणको पानीमें घोलकर, छान लें तो बालुका पृथक् हो जायगी, जलको उड़ाकर शर्कराको भी पृथक् प्राप्त किया जा सकता है। दूसरे मिश्रणमें भी चुम्बकके सहारे लोहको बालुकासे पृथक् किया जा सकता है। दोनों मिश्रणोंमें मूल द्रव्योंके रस आदि धर्म भी यथास्थित होते हैं। सयुक्त द्रव्योंका प्रमाण भी निश्चित नहीं होता।

रासायनिक क्रिया (chemical action —केमिकल एक्शन)—दो या अधिक द्रव्योंके सयोगसे समासोंका बनना (Synthesis—सिन्थेसिस), किसी समासके मूलद्रव्योंका विघटित करना Analysis—एनेलिसिस, (या Decomposition—डिकम्पोजीशन), दो या अधिक द्रव्योंसे बने किसी समास का किसी अन्य द्रव्यसे इस प्रकारका सयोग होना कि जिसमें पहले समाससे एक द्रव्य पृथक् हो जाय और उसका स्थान वह अन्य द्रव्य ले ले (Replacement—रीप्लेस मेण्ट); एव, दो समासोंका परस्पर इस प्रकार सयोग होना कि जिसमें प्रत्येक समासका कुछ अंश पृथक् हो कर इनर समासके साथ सयुक्त हो जाय (Double decomposition)—इन सब क्रियाओंमें सयुक्त विघटित द्रव्योंके गुण-धर्म मूलद्रव्योंसे सर्वथा भिन्न होते हैं। इन क्रियाओंको रासायनिक क्रिया कहते हैं। इनके उदाहरण रसायन शास्त्रके ग्रन्थोंमें देखे जा सकते हैं।

रासायनिक प्रीति (Chemical केमिकल, attraaction एट्रेक्शन, या Affinity एफिनिटी) रासायनिक क्रियाएँ सम्पन्न होनेके लिये ताप, मर्दन, विद्युत्, विलयन (जल आदिमें घोलना), सूर्य-प्रकाश आदि निमित्त होते हैं। परन्तु इन सबमें प्रधान और सब रासायनिक क्रियाओंमें अनिवार्य शर्त यह है कि सयुक्त होनेवाले द्रव्योंमें परस्पर विशेष आकर्षण किंवा प्रीति होनी चाहिये। ओपजन और नाइट्रोजनमें यह प्रीति न होनेसे वायुमण्डलमें वे मिश्रणके रूपमें ही रहते हैं, परन्तु ओपजन और उदजन में यह प्रीति होनेके कारण ही वे विद्युत्के योगसे जलरूप समासमें परिणत हो जाते हैं।

उद्भिद् और प्राणी—ही अपने कोषोंमें इनकी रचना कर सकते हैं, अतः इन्हें सेन्द्रिय नाम दिया गया था, परन्तु अब इन्हें कृत्रिम भी बनाया जा सकता है, और सृष्टिमें जिनका अस्तित्व नहीं ऐसे अनेक कार्बन-समास (सेन्द्रिय द्रव्य) बनाये भी जा चुके हैं।

जो हो ; कार्बोहाइड्रेट भी एक प्रकारके कार्बन-प्रधान सेन्द्रिय समास हैं। इनके दो भेद हैं—शर्कराएँ^१ तथा पिष्टसार (निशास्ता^२) । अथवा रासायनिक दृष्टिसे इन्हें तीन वर्गोंमें विभक्त किया जाता है। (१) प्रथमभेद अर्थात् सामान्य शर्कराएँ^३ वे हैं, जिनकी रचनाएँ अन्य शर्कराओंकी अपेक्षया सरल होती हैं। इनमें कार्बन और ओपजनके छह-छह और उदजनके वास्तु अणु होते हैं। अर्थात् ओपजन और उदजन इनमें उसी प्रमाणमें रहते हैं, जितने जलमें, अग्रेजीमें इस रचनाको निम्न सूत्र^४ के द्वारा व्यक्त किया जाता है— $C_6 H_{12} O_6$ । इस वर्गकी तीन प्रधान शर्कराएँ ये हैं—द्राक्षा शर्करा, फल शर्करा, उपदुग्ध शर्करा ।

द्राक्षा शर्करा^५—

भेद तथा नाइट्रोजन-रहित प्रोटीनोंकी अपेक्षया कार्बोहाइड्रेटोंकी रचना सरल होनेसे उनका दहन और विघटन सगम होता है, अतः दहन और तद्द्वारा शक्त्युत्पादनमें इनका ही व्यय शरीरमें होता है, कार्बोहाइड्रेटोंमें भी इस दृष्टिसे द्राक्षाशर्कराका महत्त्व विशेष है। यह शरीरमें सदा प्रस्तुत रहती है, उक्त कार्यके लिये इसीका उपयोग अधिकतम होता है। यों यह अति मूल्य प्रमाणमें रक्तमें रहती है, परन्तु पेशियों और यकृतमें ग्लायकोजन नामक शर्कराका सचय होता है ; जैसे-जैसे आवश्यकता होती है, वैसे-वैसे यह ग्लायकोजन द्राक्षा शर्कराके रूपमें परिणत होती जाती है।

इक्षुमेह—

द्राक्षाशर्कराका शक्त्युत्पादनमें विनियोग अग्न्याशय^६ के अन्तःस्रावके अधीन है, इस अन्तःस्रावको अग्रेजीमें इन्सुलिन^७ कहते हैं। इस अन्तःस्रावका प्रमाण हीन (न्यून) होनेपर धातु द्राक्षाशर्कराका उपयोग कर नहीं पाते हैं—जिससे रस-रक्तमें इसका प्रमाण साधारणसे अधिक हो जाता है। इतने प्रमाणमें द्राक्षा-शर्करा शरीरके लिये अनावश्यक होनेसे वृक्क उसे मूत्र द्वारासे बाहर निकाल देते हैं। द्राक्षाशर्करा

१—Sugars—शुगर ।

२—Starch—स्टार्च, या Amylum-एमायलम या Amylose एमायलोस। पिष्टका अर्थ चावलका चूर्ण है। चावलमें प्रायः स्टार्च होता है। अतः कई लेखकोंने इसका नाम पिष्टसार रखा है। एक कपड़ेमें आटा लेकर जल भरे पात्रमें उसे लटकाकर मसले तो जो श्वेत भाग छनकर पात्रमें बैठ जायगा वह पिष्टसार है। कपड़ेमें अवशिष्ट पिच्छिल द्रव्य आटेका प्रोटीन हैं। जर्मनीमें आलको तथा सयुक्त राष्ट्रोंमें मकईको पानीके साथ पीसकर इस विधिसे बड़े पैमाने पर पिष्टसार बनाया जाता है।

३—Simple Sugars सिम्पल शुगर्स या Monosaccharides मॉनोसेकेराइड्स (शब्दार्थ—एकाणुक शर्करा) ।

४—Formula फॉर्मूला ।

५—Glucose ग्लूकोज ; या Dextrose डेक्स्ट्रोस, या Grape sugar ग्रेप शुगर ।

६—Pancreas पैनक्रियास ।

७—Insulin

न्वय घन उरु होनेसे स्त्र-रूपसे मूत्र मार्गसे बाहर नहीं निकल सकती । वृष उसे जलमें विलीन करके ही शरीरसे बाहर निशाल सकता है, इस प्रकार शर्कराके साथ प्रभूत मात्रामें जल भी मूत्र मार्गसे बाहर निकलता है । मूत्रमें द्राक्षाशर्कराकी विद्यमानता जिन रोगोंमें हो णेसे तीन रोग आयुर्वेदमें गिनाये गये हैं—कफ प्रकोपसे इक्षुमेह (इक्षुवालिका मेह) तथा शीतमेह और वात प्रकोपसे क्षौद्रमेह (या मधुमेह) । मूत्र मार्गसे जलकी अति प्रवृत्तिसे उदकमेह कहते हैं । यह उदकमेह स्वनन्त्र रोग भी है और पूर्ववर्णित सप्राप्तिके अनुसार इक्षुमेह आदिका नियत अङ्ग भी ।

द्राक्षाशर्कराको घोलकर बाहर निकालनेके लिए अति मात्रामें जल बाहर निकलता है, जिससे धातुओंको अपेक्षित प्रमाणमें जल नहीं मिल पाता । भातु जलकी मार्ग अति 'तृपा' के रूपमें प्रकट करते हैं, जो इक्षुमेह आदि रोगोंका एक प्रमुख अङ्ग है ।

धातु द्राक्षाशर्कराका उपयोग भले न कर सकें, परन्तु अपने-अपने कर्मोंके लिए उन्हें इसकी आवश्यकता तो वनी ही रहती है । यह आवश्यकता तीव्र 'क्षुधा' के रूपमें व्यक्त होती है । इस प्रकार मधुमेह इक्षुमेहका एक प्रमुख लक्षण है ।

स्नेहोंका दहन मूर्घतया हो इसके लिए आवश्यक है कि कार्पोहाइड्रेटोंका भी दहन पूर्णतया हो ।

१—Diabetes mellitus ढायाविटीज मेलीटस ।

इक्षुमेह और क्षौद्रमेह—आयुर्वेदमें मूत्रका माधुर्य जिनमें होता है ऐसे तीन रोग गिनाये हैं । कफ प्रकोपसे इक्षुमेह (सुश्रुत इसे 'इक्षु वालिका मेह' कहता है, यद्यपि पाठान्तर 'इक्षुमेह' नाम भी है) तथा शीतमेह और वात-प्रकोपसे मधुमेह (देखिये च सू ४१४, १९, ४४, १) सुश्रुतने शीतमेह या तत्सुव्य कोई रोग नहीं गिनाया है । मधुमेहके स्थान पर 'क्षौद्रमेह' गिनाता है । 'मधु' और 'क्षौद्र' पर्याय है । गणदासने भी कहा है कि चरकका मधुमेह सुश्रुतका क्षौद्रमेह, दोनोंमें नाममात्र का अन्तर है । सुश्रुतने मधुमेहनाम सर्व प्रमेहोंकी उस अवस्थाका रखा है, जिसमें चिकित्सा न करनेसे या मिथ्या चिकित्सा होनेसे वे पिडकाओं और उपद्रवोंसे युक्त हो असाध्य हो जाते हैं । (देखिये सु नि ६२८, २७ तथा इनकी टीका ।)

जो हो, कफज मधुर प्रमेह चरकके अनुसार दो मानें या सुश्रुतके अनुसार एक, मूत्रमाधुर्य तथा अनुबन्ध लक्षणोंसे पीडित रोगी उपस्थित होनेपर आधुनिक मतसे दोनोंका एक ही निदान अग्न्याशय विकृत हो सकता है, परन्तु आयुर्वेद मतसे उनका दोष दृष्ट्या विचार करना चाहिये । इस विचारकी आवश्यकता दो कारणोंसे है—एक तो इसलिए कि कफज प्रमेह साध्य होते हैं और वातज असाध्य, दूसरे दोनोंकी चिकित्सा मूलमें ही भिन्न होती है । देखिये—

दृष्ट्वा प्रमेह मधुर सपिच्छ मधूपम स्याद् द्विविधो विचार ।

अग्निषु दोषेष्वनिलात्मक स्यात् सतर्पणाद्वा कफ समव स्यात् ॥ च० चि० ६१५५

इस प्रकार दोनोंके निदानमें भी भेद होता है । अन्यच्च—

स्थूल प्रमेही वलवानिहैक कृशस्तथैक परिदुर्बलश्च ।

सवृहण तत्र कृजस्य कार्यं सशोधन दोषवलाधिकस्य ॥ च० चि० ६१५५

अर्थात् वातजमें वृहण और कफजमें सशोधन चिकित्सा करनी चाहिए ।

२.—Diabetes insipidus—ढायाविटीज इनसिपिडस ।

उक्त रोगोंमें द्राक्षाशर्करा तथा अन्य शर्कराओंका दहन अपूर्ण रह जानेसे स्नेहोंका भी दहन अपूर्ण रह जाता है। स्नेह द्रव्योंका पाक अपूर्ण रह जानेसे जो आम या धर्षपन्व द्रव्य रह जाते हैं उन्हें अघ्रेजोंमें 'कीटोन' या 'कीटोन बॉडीज' कहते हैं। स्वस्थावस्थामें रस-रक्तमें ये द्रव्य नहीं रहते। इक्षु-मेहादि रोगोंमें रसरक्तमें इनकी विद्यमानताको 'कीटोसिस'^२ कहते हैं। इन द्रव्योंके थम्ल होनेसे इस विकारको 'एसिडोसीम'^३ भी कहते हैं। इन द्रव्योंकी थम्लताके कारण त्वचामें, विशेषतया हस्त-पादतलकी त्वचामें दाह^४ होता है, जो इक्षुमेहका पूर्वरूप है। द्राक्षाशर्कराकी निरन्तर आवश्यकता बनी रहनेसे शरीरमें विलक्षण घम और माद उत्पन्न होते हैं। अपक्व स्नेह द्रव्योंकी रस-रक्तमें अधिकतासे रोगी मूर्च्छित भी हो जाते हैं। इस मूर्च्छाको मधुमेहिक मूर्च्छा, कहते हैं।

तुलना करनेसे प्रतीत होता है कि 'इन्सुलिन' प्राचीनोंके धात्वगियोंमें एक है, तथा द्राक्षाशर्करा आयुर्वेदका 'अपर ओज' है। इस विषयका विशेष विचार आगे यथा-प्रकरण करेंगे। द्राक्षाशर्करा अनेक फलों और मधुमें पायी जाती है। शरीरके सभी धातुओंमें यह होती है, यह तो ऊपर बह ही आये हैं। द्राक्षाशर्कराकी मधुरता इक्षुशर्करा जितनी नहीं होती। सभी कार्बोहाइड्रेटोंका जठराग्नि और धात्वग्नियों द्वारा पाक होनेके पश्चात् द्राक्षाशर्करा बनती है। इसीका ओपजनके साथ मसर्ग और दहन होकर ताप, कार्य आदि शक्तियाँ प्रादुर्भूत होती हैं। सामान्य जीवनमें प्रधान आवश्यकता शक्त्युत्पादक द्रव्योंकी होनेसे, शक्त्युत्पादक द्रव्योंमें भी प्रोटीनों और स्नेहोंकी अपेक्षा कार्बोहाइड्रेट लघु (सुपच) होनेसे, एव ऊपर कहे अनुसार कार्बोहाइड्रेट-मात्रका अन्तिम परिणाम द्राक्षाशर्करा होनेके कारण जठराग्नि और धात्वग्नियों पर भार न आ पड़े इस दृष्टिसे सतत ज्वर आदि विभिन्न रोगोंमें रोगियोंको द्राक्षाशर्करा (ग्लूकोज) ही मुख, सिरा, गुद आदि विभिन्न मार्गोंसे देते हैं।

फल शर्करा—

सामान्य शर्करा-वर्गकी दूसरी प्रमुख शर्करा फलशर्करा^५ है। इक्षुशर्करा^६ पर हलके खनिज अम्लोंकी क्रियासे वह द्राक्षाशर्करा तथा फलशर्करामें परिणत हो जाती है। पच्यमानाशय (ग्रहणी) के एक पाचक रसकी भी इसपर इसी प्रकारकी क्रिया होती है।

उपदुग्धशर्करा—

सामान्य शर्करा-वर्गकी यह तीसरी प्रमुख शर्करा है। दुग्ध-शर्करा^७ पर हलके खनिज अम्लों एव पच्यमानाशयके एक पाचक रसकी क्रिया होकर वह द्राक्षा-शर्करा तथा उपदुग्धशर्करामें परिवर्तित हो जाती है।

१—Ketone, या Ketone bodies

२—Ketosis.

३—Acidosis—(शब्दार्थ—अम्लधिक्य)। हिन्दीमें इसे अम्लरक्तता कह सकते हैं।

४—Causalgia—कॉजेल्जा।

५—Diabetic coma—डायबिटिक कॉमा।

६—Fructose—फ्रुक्टोज, या—Levulose—लेव्युलोज, या Fruit sugar फ्रूटस्युगर।

७—Sucrose—सूक्रोज, या Cane sugar—केन-स्युगर।

८—Galactose—गैलेक्टोज।

९—Lactose—लैक्टोज, या Milk-sugar—मिल्क-स्युगर। [Lac—लैक=दूध]

(२) शर्कराओंका द्वितीय भेद द्विगुण शर्कराएँ^१ हैं। दो सामान्य शर्कराओंका मयोग और उनमेंसे जलका एक अणु निकल जानेसे शर्कराएँ बनती हैं। इसी कारण इनका द्योतक सूत्र अग्रेजीमें $C_{12}H_{22}O_{11}$ है। इसी वर्गकी तीन प्रमुख शर्कराएँ ये हैं—इक्षुशर्करा, दुग्धशर्करा तथा धान्य शर्करा^२।

इक्षु-शर्करा—

उद्भिद् रूटिमें यह बहुत व्याप्त है, इक्षु (गन्ना), चुकन्दर^३ आदिमें विशेष होती है। पच्यमानाशयके एक पाचक रसकी क्रियासे यह विच्छिष्ट होकर द्राक्षाशर्करा और फलशर्करा इन दो सामान्य शर्कराओंमें परिणत हो जाती है। किराव^४ (खमीर) की भी इस पर ऐसी ही क्रिया होती है। पश्चात् उक्त सामान्य शर्कराओंका संधान^५ होकर मद्य (आसव आदि) तय्यार होते हैं। यह शर्करा हमारे आहारका महत्त्वपूर्ण अंश है।

दुग्ध-शर्करा—

यह दुग्धमें होती है। स्तन्यपान करानेवाली स्त्रियोंके मूत्रमें स्तन्यपानके प्रारम्भमें अथवा स्तन्य छुटानेके पश्चात् कुछ दिनों तक कभी-कभी रहती है। मधुरता इसमें स्वल्प होती है। इनके रसनिज अम्लों किंवा पच्यमानाशयके पाचक रस विशेषकी कृपासे यह द्राक्षाशर्करा तथा उपदुग्ध शर्करा इन दो सामान्य शर्कराओंमें परिणत हो जाती है।

दूधका वहीके रूपमें परिवर्तन भी एक प्रकारका संधान ही है। इस संधानके कारण किराव-कोषोंके सदृश जीवाणु-विशेष है, जो दुग्ध-शर्कराको तक्राम्ल^६ के रूपमें परिवर्तित कर देते हैं। इस संधान को तक्राम्ल-संधान^७ तथा इसके हेतुभूत जीवाणुओंको तक्राम्ल-जीवाणु^८ कहते हैं। अन्तर्गत जीवाणु भी दुग्ध-शर्करापर यह क्रिया करते हैं।

होमियोपैथीमें औषधोंको प्रमाणकी दृष्टिसे हलका, परन्तु कर्मशक्ति^९की दृष्टिसे प्रबल बनानेके लिए दुग्ध शर्कराका उपयोग होता है।

धान्य-शर्करा—

यव, चावल या मकई इन धान्यो किंवा आलूको भिगोकर अङ्कुरित होने दे, अथवा इनके

१—Disaccharides—डायसैकेराइड्स।

२—Maltose—माल्टोज, अथवा Malt-sugar—माल्ट श्युगर।

३—Beetroot—बीटरूट।

४—Yeast—यीस्ट।

यीस्ट—ये एक-कोषीय उद्भिद् (फूँद—Mould—मोल्ड) हैं, जो ओषजनके अभावमें शर्कराओं को मद्य (Alcohol—एल्कोहल) तथा अज्ञाराम्ल (कार्बन डाय-ऑक्साइड) के रूपमें परिणत कर देती है। आसव-अरिष्ट आदि मद्योंके निर्माणका कारण यह उद्भिद् ही है। इसमें क्लोरोफिल नहीं होता।

५—Fermentation—फर्मेंटेशन। यीस्टकी क्रियासे शर्कराओंका मद्यमें परिणत होना संधान कहा जाता है।

६—Lactic acid—लैक्टिक एसिड।

७—Lactic acid fermentation—लैक्टिक एसिड फर्मेंटेशन।

८—Lactic acid bacteria—लैक्टिक एसिड बैक्टीरिया।

९—Potency—पोटेन्सी

आटेको भिगोकर खटा होने के तो उनमें विद्यमान 'डायस्टेस'^१ नामक पाचक रसके प्रभावसे इन द्रव्योंका पिष्टसार (निशास्ता) धान्य शर्करामें परिवर्तित हो जाता है। लालारस और अग्न्याशय रसमें भी उक्त पाचक रस होता है, जिसकी आहार द्रव्यान्तर्गत पिष्टसारपर क्रियासे यह शर्करा बनती है। दोनों ग्रन्थियोंके पाचक रस (पित्त) में अन्तर यह होता है कि लालास्त्रावका पित्त केवल पकाये हुए पिष्टसारपर ही क्रिया कर सकता है, जबकि अग्न्याशय रसका डायस्टेस पकाये या न पकाये दोनों पिष्टसारोंको धान्यशर्करामें परिणत कर सकता है। पञ्चात् अन्तररसगत एक अन्य पाचक रस^२ की क्रियासे धान्य शर्करा द्राक्षाशर्कराके रूपमें परिवर्तित हो जाती है। कार्बोहाइड्रेटोंके पचनका यह विषय आगे महाज्ञोतम्में पाककी क्रियाको समझनेमें उपयोगी होगा।

ऊपर कहा है कि अङ्कुरित धान्योंमें पिष्टसार पाचक 'डायस्टेस' नामक द्रव्य उत्पन्न हो जाता है। इन अङ्कुरित धान्योंको अग्रेजीमें 'मॉल्ट'^३ कहते हैं। इसीसे तद्गत शर्कराको 'मायटोज' कहते हैं इन धान्योंमें स्थित उक्त पाचक रस पिष्टसारोंका पाचक है, यह भी ऊपर कहा है। इस गुणके कारण 'मॉल्ट' के अनेक पाचक कल्प^४ अग्रेजी औषध विक्रेता तय्यार करते हैं, जो अग्निमान्द्य तथा अजीर्णमें उपयोगी सिद्ध हुए हैं।

आसव-अरिष्ट तथा अन्य सधानोंके अन्तर्गत किराव (यीस्ट) द्रव्य-शर्करापर अपने पूर्व कथित पाचक धर्मके कारण तथा इससे भी बढ़कर जीवनीय "वी"का योनि (आश्रय) होनेके कारण मन्दाग्निमें उपयोगी है। इस प्रकार आसव-अरिष्टोंकी क्रिया अन्य दीपन, पाचन आदि गुण-विशिष्ट द्रव्योंके अतिरिक्त किरावके कारण भी होती है।

शर्कराओंका तृतीय भेद प्रगुण शर्कराएँ हैं। यदि दो से अधिक सामान्य शर्कराएँ इस प्रकार मिलकर एक हो जाएँ, कि उनके जलका एक अणु पृथक् हो जाय तो जो शर्करा बनती है उन्हें प्रगुण शर्करा^५ कहते हैं। इनका द्योतक सूत्र अग्रेजीमें यह है— $(C_6 H_{10} O_5)_n$ इसमें 'n' का अर्थ है अनिश्चित मख्या। इस वर्गमें ज्ञातव्य भेद निम्न हैं—पिष्टसार, ग्लायकोजन, डेक्स्ट्रिन^६ और सेल्युलोज^७।

पिष्टसार—

हमारे आहारका यह प्रधान द्रव्य है। उल्लिद्ध जगतमें यह अत्यधिक व्याप्त है। आलू, गोधूम, (गेहूँ), मकई, चावल, साबूदाना इत्यादिमें विशेषतः होता है। अणुवीक्षणके नीचे देखें तो यह योनि-भेदसे प्रमाण और आकृतिमें भिन्न कणोंके रूपमें व्यवस्थित दिखाई देता है। ये कण वर्तुलाकारमें होते हैं। पिष्टसारके कणोंके दो-दो मण्डलोंके मध्य एक-एक मण्डल सेल्युलोजका होता है। आयोडीनके ससर्गमें पिष्टसारका वर्ण नीला हो जाता है। दूध वेचनेवाले मक्खन निकालकर उसके स्थानपर प्राकृत घनत्व लानेके लिए पिष्टसार मिला देते हैं, जिसकी परीक्षा आयोडीनकी सहायतासे की जाती है। आयोडीन डालनेपर यदि दूधका वर्ण नीला हो जाय तो समझा जाता है कि उसमें उक्त गड़बड़ है।

लालारस और अग्न्याशयरस द्वारा पिष्टसार प्रथम धान्यशर्कराके रूपमें परिणत किये जाते हैं। जैसा कि पहले भी कहा जा चुका है, दोनों पाचक रसोंमें भिन्नता यह है कि, लालारसका प्रभाव

१—Diastase

२—इसे अग्रेजीमें Maltase—मॉल्टेज कहते हैं।

३—Malt.

४—Preparation—प्रेपरेशन्स।

५—Polysaccharides—पौलीसैकेराइड्स। ६—Dextrin

७—Cellulose

अग्निपक्व पिष्टमारपर ही होता है, अपक्वपर नहीं, जयकि अग्न्याशयरस अपक्व पिष्टमारकं कर्णोंको भी धान्यशर्करामें परिवर्तित कर सकता है। इसके अनन्तर, अन्नरसके पाचकरसविशेषकी क्रियासे धान्यशर्करा द्राक्षाशर्कराके रूपमें परिणत होती है।

लालारस द्वारा पिष्टसारके धान्यशर्कराके रूपमें परिणमनके कारण ही रोटीको, विशेषकर अकेले या थोडा घी चुपड़कर, कुछ काल चवाया जाय तो मुखमें मधुर रसका अनुभव होता है। आसोंके साथ आमाशयमें पहुँचे लालारसकी यह क्रिया कुछ काल आमाशयमें भी चालू रहती है। आयुर्वेदमें पाककी इस अवस्थाको इसी कारण मधुर अवस्थापाक कहते हैं।

ग्लायकोजन—

पिष्टसार उद्भिदोंमें सचित कार्बोहाइड्रेट है। उसी प्रकार ग्लायकोजन प्राणियोंमें सगृहीत कार्बोहाइड्रेट है। इसी कारण इसे 'जठरा पिष्टसार' भी कहते हैं। यह यकृत, मांसपेशियों और रक्तकणोंमें रहती है। यह तत्क्षण द्राक्षाशर्करामें परिवर्तित हो सकती है। इस द्राक्षाशर्करा और ओपजनके उपयोगसे ही दहन और शक्तियोंका आविर्भाव होता है।

डेविस्ट्रन—

ये पिष्टसार तथा ग्लायकोजनका पचन—शर्करामें परिणमन होते हुए मध्य कालमें वननेवाले द्रव्य हैं।

सेल्युलोज—

प्रोटीन आदि द्रव्य क्षुधाके अनुसार खाये और जठराग्नि द्वारा पचाये जाकर धातुओंमें पहुँचते और अपना प्रकृति-नियत कर्म करते हैं। परन्तु आहारमें यदि केवल यही ये हों तो इनका अधिकांश धातुओ द्वारा आचूषित (शोषित) हो, परिणामतया मल अत्यल्प मात्रामें बने। इससे मल-क्षय होकर आनाह (कब्ज) तथा अन्य विक्रियाएँ होती हैं। होता यह है कि महास्रोतस्में मल अल्प होनेसे वह उसकी पकडमें नहीं आता। मल अन्त्रोंकी पकडमें आवे और उसे आगे धकेलनेके लिए अन्न उसे पीडित करें—दबाएँ—तो इस पीडनका परिणाम यह होता है कि अन्त्रोंकी भित्तियोंके वनानेवाले असख्य मांससूत्र स्वयं भी मल द्वारा पीडित होते हैं। इस पीडनसे वे उद्दीपित (उत्तेजित) होते हैं, जिससे उनकी अन्न और मलको आगे-आगे धकेलने वाली विशिष्ट गति—अपकर्षणी गति^२

१—Animal Starch—एनीमल स्टार्च।

२—Peristalsis—पेरीस्टैलिसिस। “वायुरपकर्षति—च०शा०६।१५,—वायुरपकर्षतीति ऊष्म-स्थानाद् विदूरस्थितमन्नमूष्मसमीपं नयति। यदुक्तम्—‘अन्नमादानकर्मा तु प्राण कोष्ठ प्रकर्षति—च० चि० १५।६’ इति। वायुरपकर्षनीत्युपलक्षणं, तेन अग्न्युत्तेजनमपि समानाख्यस्य वायोवैद्व्यम्। उक्तं हि—‘समानेनावधूतोऽग्निं पचति—च० चि० १५।७—चक्रपाणि।’ “आदानमाहारप्रणयनं कर्म यस्य स तथा, प्रकर्षतीति नयति”—उक्तं च० चि० १५।६ पर चक्रपाणि। “भुक्तमपकर्षयतीति सारयति—च० सू० २६।४३ (२) पर चक्रपाणि।—इन वचनोंमें आये ‘अपकर्षति’ शब्द और उसके टीकाकारों द्वारा दिये गये अर्थोंके आधारपर ‘पेरिस्टैलिसिस’के लिए ‘अपकर्षणी’ शब्दकी रचनाकी है। यहा अप उपसर्गका अर्थ अपान, अपक्षेपण (कर्म-विशेष) आदि शब्दोंके समान ‘नीचे’ है।

महास्रोतस्में होनेवाली अपकर्षणी तथा अन्य गतियोंका स्वरूप और उनके उद्दीपक कारणोंका निरूपण आगे पाक और पुरीपके अधिकारमें करेंगे।

अधिक बल और वेगके साथ होती है। मलका प्रमाण अल्प हो तो यह स्थिति संभव नहीं होती, जिससे अनाह होता है। यह स्थिति उपस्थित न हो इस हेतु आहारमें प्रोटीन आदिके अतिरिक्त ऐसे द्रव्यकी भी आवश्यकता है जो अपाच्य होनेके कारण मलवृद्धिका ही काम करे। ऐसा द्रव्य सेल्युलोज़ है।

सेल्युलोज़ कार्बोहाइड्रेटका ही एक भेद है। पिष्टसारके कणोंके दो-दो मगडलोंके मध्यमें एक-एक मगडल सेल्युलोज़का होता है, यह ऊपर कहा जा चुका है। यह वात सेल्युलोज़की व्याप्ति दिखानेकी दृष्टिसे तो स्मरणीय है ही, परन्तु इसकी विशेष स्मरणीयता इस कारण है कि, सेल्युलोज़पर पाचक पित्तोंकी नहिबत् क्रिया होती है, अत अन्नको अग्निपर पकाया न जाय तो पिष्टसार और सेल्युलोज़के मगडल यथास्थित रहते हैं, परिणामतया सेल्युलोज़के मगडलोंके भीतर स्थित पिष्टसार के कणोंको भेदन कर उन्हें पचाना पाचक पित्तोंके लिए अशक्य होनेसे पिष्टसार आम (अपन्न) ही मल मार्गसे बाहर निकल जाते हैं—शरीर उनके उपयोगसे वञ्चित रह जाता है। परन्तु पिष्टसारमय द्रव्योंको पकाया जाय तो पिष्टसारके कणोंको आवृत करनेवाले सेल्युलोज़के मगडल फट जाते हैं और पाचक पित्तोंको पिष्टसारके कणोंतक पहुंचकर उन्हें पचाना शक्य होता है। भोजनको अग्निपर पका कर खानेका एक कारण यह है; अन्य कारणोंका विचार आगे यथा-प्रकरण करेंगे।

सेल्युलोज़का विशेष विस्तार तो पिष्टसारके मगडलोंके अतिरिक्त अन्यत्र होता है। उद्भिदोंके कोषोंकी भित्ति सेल्युलोज़की बनी होती है। इसी कारण प्राणियों और उद्भिदोंके कोषोंमें यह भिन्नता होती है कि प्राणिकोषोंकी भित्ति प्रोटोप्लाज्मका ही घनीभूत रूप होनेसे वह कभी स्थिर नहीं होती—उसकी आकृति बदलती रहती है; जब कि उद्भिद्-कोषोंकी भित्ति दृढ़ सेल्युलोज़की होनेसे वह सदा अपरिवर्तित रहती है।

सेल्युलोज़की इन दो स्थलोंसे भी अधिक व्याप्ति उद्भिदोंके सूत्रमय धातुओंमें होती है। फल, शाकभाजी आदिके सूत्र (रेंगे), गोधूम (गेहूँ) आदि धान्योंका बाह्य-आवरण (चोकर), कपास, जूट आदिके सूत्र, और लकड़ी—लगभग एकमात्र सेल्युलोज़के बने होते हैं। प्रयोगशालाओंमें व्यवहृत होनेवाला फिल्टर-पेपर^१ शुद्ध सेल्युलोज़का बना होता है।

जैसा कि ऊपर कहा है, सेल्युलोज़पर पाचक पित्तोंका प्रभाव नहिबत् होता है। अत यह स्वरूपमें ही पक्काशय तक पहुंचता है और उल्लिखित प्रकारसे अपकर्षणी गतिको उद्दीपित कर शरीरकी आनाह तथा तज्जन्य विकारोंसे रक्षा करता है।

हां, पक्काशयमें प्रकृत्या विद्यमान जीवाणुओंकी इसपर कुछ क्रिया होती है। पक्काशयमें विभिन्न प्रकारके जीवाणु स्वभावत रहते हैं। महास्रोतसूके मुख आदि ऊर्ध्व भागोंमें क्षरित होनेवाले पाचक पित्त जिस प्रकार अपने पाचक रसों द्वारा प्रोटीन आदिको विच्छिन्न करने—पचानेकी—शक्ति रखते हैं वैसी ही शक्ति विभिन्न जीवाणुओंके देहसे क्षरित होनेवाले पाचक रसोंमें होती है। सत्य कहे तो मलके घनांशका $\frac{2}{3}$ से $\frac{1}{3}$ अंश ये जीवाणु ही होते हैं। इनके पाचक रसोंकी अन्न द्रव्योंपर अन्याशय रस आदिके समान ही क्रिया होकर उनका पचन होता है तथा इन पचे हुए द्रव्योंका आचूषण होकर शरीरमें उपयोग होता है। जीवाणुओं द्वारा पाचकी यह क्रिया पाचक रसोंके तुल्य होनेपर भी इसमें समय बहुत लगता है। इसी कारण प्रकृतिने घासभोजी प्राणियों^२का महास्रोतसू बहुत लम्बा बनाया है, जिससे इसकी सम्पूर्ण लम्बाईको पार करनेमें अन्नको इतना समय मिल सके

१—Filter paper

२—Herbivorous animals—हर्विवोरस एनीमल्स।

कि उसपर जीवाणुओंकी क्रिया होकर उसका पचन पूर्ण हो। इसके विपरीत मांसभोजी प्राणियों^१ का आहार प्रोटीन-बहुल होनेसे उसका पाक क्षुद्रान्त्रमें क्षरित होनेवाले पाचक रसों द्वारा ही होता है, अतः उनका महास्रोतस् अपेक्षया छोटा होता है। उदाहरणतया, कुत्तेके महास्रोतस्की लम्बाई उसके शरीर (शिर और मध्यकाय) की लम्बाईसे साठे चार गुणा अधिक होती है, जब कि भेड़में इसकी लम्बाई चौबीस गुणा और मानवमें नौ गुणा होती है।

मानवमें अन्त्रोंकी इस लम्बाईको दृष्टिमें रखत हुए कई विद्वान् उसे प्रकृत्या शाकाहारी सिद्ध करनेका प्रयास करते हैं।

मल द्वारा अग्निधारणका अर्थ—

आयुर्वेद मतसे पुरीपके प्राकृत कर्मोंमें एक 'अग्निधारण' अर्थात् अग्निकी सहायता है। आधुनिक मतानुसार इसकी उपपत्ति उक्त प्रकारसे है।

सेल्युलोजका पकाशय (स्थूलान्त्र) में पचन होकर कार्बनडाइ ऑक्साइड वायु और मिथेन नामक द्रव्यके रूपमें परिणमन होता है। आयुर्वेदमें, अन्नके पकाशयमें पटुंचनेपर जो परिवर्तन होते हैं, उन्हें भी 'पाक' कहा है, तथा उसे 'कटु अवस्थापाक' यह विशेष नाम दिया है। इसे पाक कहनेकी व्याख्या ऊपर की है। इस अवस्थापाकने वायुकी वृद्धि होती है। उसका नव्यमतानुसार अर्थ उल्लिखित है। आहारमें सेल्युलोजका प्रमाण अधिक हो तो वायुकी वृद्धि (आवश्यकतासे अधिक उत्पत्ति) होती है तथा वात प्रकोपजन्य विकार होते हैं, यह आयुर्वेदका मत है। इसी कारण आयुर्वेद तथा तद्विषय प्राचीन वाङ्मयमें शाकभोजनको गर्हित वताया है।

ऐसे प्रकरणोंमें शाकभोजनकी अतिमात्रा वर्जनीय है यही अर्थ समझना चाहिये। कारण, शाकोके प्राकृत गुण-कर्म सहिताओंमें कहे हैं, जिन्हें दृष्टिमें रखकर उनका मात्रावत् सेवन करना ही चाहिये।

चौलाह (तण्डुलीयक) आदि पत्रशाक, अनच्छना भाटा, फलमूल तथा ऐसी ही वस्तुएँ आहारमें हों तो तद्गत सेल्युलोजके कारण मलकी राशि बढ जाती है, जिससे उल्लिखित प्रकारसे अपकर्षणी गतिकी वृद्धि होती है। इसका साक्षात् परिणाम यह होता है कि मलके वेगमें वृद्धि होनेसे अन्त्रोंको उनका जलांश चूसनेका पर्याप्त अवसर नहीं मिल पाता। इस प्रकार मलमें द्वांश यथेष्ट होनेके कारण भी आनाहसे रक्षा होती है।

भाटा छानकर व्यवहारमें लाया जाय तो उसमें सेल्युलोज नहीं रहने पाता। खनिज द्रव्य, जीवनीय तथा अधिकांश प्रोटीन भी चोकर तथा उसके नीचेके आवरणमें ही रहते हैं। छना हुआ भाटा सेवन करनेवाले इन वस्तुओंसे भी वञ्चित और तदुत्थ रोगोंके ग्रास होते हैं।

आयुर्वेदमें सेल्युलोज-बहुल आहारका विधान—

सेल्युलोज जैसे द्रव्यका नामत निवेदन आयुर्वेदमें नहीं है; तथापि जिन आहार-द्रव्योंमें इसका प्रमाण विशेष पाया गया है उन्हें पुरीपक्षय (और तज्जन्य विबन्ध) में सेवन करनेका विधान है। इसके अतिरिक्त शाकोंको सामान्यतः विशिष्ट शाकोको मलभेदन कहा है। इनकी यवागू भी मलभेदनार्थ विहित हैं। देखिये—

पुरीपक्षये कुलमापमापकुष्कुण्डाजमध्ययवशाकधान्याम्नाम^२ ॥

च० शा० ६।११

१—Carnivorous animals—कानीवोरस एनीमल्स।

२—अर्धखिन्नाश्च गोधूमा अन्ये च चणकादयः । कुन्माप इति कथ्यन्ते ॥

कुष्कुण्ड पलालदिच्छत्रिका ॥

मलका क्षय (और उससे विवन्ध) होनेपर अधपके गेहूं, चना आदि शूकधान्य और शिम्बीधान्य ; उड़द, कुङ्कुमाड (पुआल, मकई आदिके ऊपरका छत्राकार भाग जिसमें दाने रहते हैं) बकरीके शरीरका मध्यभाग, यव, शाक-भाजी तथा कांजी—इन द्रव्योंका सेवन करना चाहिये ।

आजकल कई सुधीजन यह तो कहते ही हैं कि आटा छानना न चाहिये, प्रत्युत ऊपरसे चोकर मिलानेका विधान भी करते हैं । प्राचीनों द्वारा विहित कुङ्कुमाड-सेवन इसी प्रकारका है ।

× × × पुरीषस्य च भेदनम् ॥

च० सू० २७।१०३

शाक सामान्यतः मलके भेदक है । चौलाई, पोई (उपोदिका), वयुआ, पालक आदिको सुश्रुतने मलशोधक कहा है (देखिये सु० सू० ४६।२५६-२५७) ।

शाकैर्मांसेस्तिर्लैर्मांसैः सिद्धा वर्चो निरस्यति ॥

च० सू० २।२८

यहाँ शाक, मांस, तिल और माप (उर्द) से सिद्ध यवागूको मलभेदनी कहा है ।

अति शाकाहारकी गर्हणा—

आधुनिकों द्वारा शाक-भाजीकी इतनी प्रशंसा होते हुए भी आयुर्वेदमें तो इसे अधिक मात्रामें गर्हित ही कहा है । देखिये—

शाकावरात्रभूयिष्ठमम्लं च न समाचरेत् ॥

सु० सू० ४६।४९१

अधिक शाक, अत्र अन्न और अम्लका अति सेवन न करना चाहिये^१ ।

अतिशाक भोजनसे एक तो उक्त प्रकारसे वातवृद्धि होनेसे वातविकार होनेकी सभावना है । ऊपरच, यह भी सभव है कि, शाकोंके कारण महास्रोतस्में अन्नकी गति तीव्र हो जानेसे कलाको आहारगत द्रव्योंके पाचन तथा आचूषण (ग्रहण) का पर्याप्त समय न मिल पाता हो और शरीर पोषण और इन्धनके लिए यथेष्ट रस न उपलब्ध होनेके कारण वातविकारोंसे पीड़ित होता हो । यह भी सभव है कि, भोजनमें हम जो वृत्ति अनुभव करते हैं उसका कारण अमुक निश्चित तथा आमाशय द्वारा सद्यः प्रमाणमें भोजनका अन्तर जाना है । इससे अधिक मात्रामें अन्न लेना चाहें तो भी वृत्ति हो जानेसे वह लिया ही नहीं जाता । परीक्षापात्र कुत्तेको भूख लगानेपर आहार खिलानेके साथ एक नलिका द्वारा उसके पेटमें पत्थरके टुकड़े छोड़ दिये जावें तो वह शीघ्र वृत्ति अनुभव करता है । इस वस्तुको लक्ष्यमें रखें तो यह समझा जा सकता है कि सेल्युलोजमय आहार आमाशयमें प्रभृत मात्रामें जाय तो उसमें पोषक तथा इन्धनात्मक द्रव्य यथेष्ट न होने पर भी आहारकी अमुक मात्रा आमाशयमें जाने पर वृत्ति लाभ होता है । परिणामतया, धातुओंको उपयुक्त पुष्टि और इन्धन न मिलनेसे वे वातविकारोंके ग्रास होते हैं । आयुर्वेद और नवीन विज्ञान दोनोंके मतोंको सामने रखकर विद्वज्जनोंको विचार करना चाहिये ।

१—पक्षिरूप धन्वन्तरिके 'कोऽस्तू', कोऽस्तू, काऽस्तू' इन तीन प्रश्नोंका वाग्भट द्वारा—'हितभुक् मितभुक्, अशाकभुक्' यह उत्तर किंवदन्तीरूपमें प्रसिद्ध है । वह भी इस प्रसंगमें द्रष्टव्य है । कई विद्वज्जन 'अशाकभुक्'के 'अ' (नञ्) का अर्थ 'अल्प' करते हैं, जो व्याकरण समत भी है और आयुर्वेद विरुद्ध भी नहीं । महाभारतमें वकदेहधारी यज्ञके 'को मोदते ?' इस प्रश्नका युधिष्ठिरने जो उत्तर दिया है, वह भी स्मरणीय है—

“पद्मेऽहनि पष्ठे वा शाक पचति स्वे गृहे ।

अनृणो चाऽप्रवासी च स वारिचर मोदते ॥”

उत्पादकों का अध्ययन

अथात् आहारद्रव्यविज्ञानीयं द्वितीयमध्यायं व्याख्यास्यामः । इति ह स्माहु-
रात्रेयादयो महर्षयः ॥

कार्बोहाइड्रेट और स्नेह—प्रोटीन-रक्षकके रूपमें—

कार्बोहाइड्रेटोंका एकमात्र प्रयोजन शक्त्युत्पादन है। स्नेहोंका प्रयोजन भी प्रधानतया यही है, पर उनमें एक विशेषता है कि मेदके रूपमें उनका शरीरमें संग्रह हो सकता है। इसके अतिरिक्त कतिपय जीवनिर्णयों^१ के योनि (आश्रय—अधिष्ठान) के रूपमें भी स्नेहोंका विशेष महत्त्व है। परन्तु शरीर किवा कोषोंके निर्माणका कार्य इन दोनोंमेंसे किसीका नहीं। यह कार्य प्रोटीनों (तथा खनिजों और जल) का ही है। यदि शक्त्युत्पादनके लिए कार्बोहाइड्रेटों और स्नेहोंका यथेष्ट प्रमाण शरीरको प्राप्त न हो और आहारमें प्रोटीन पुष्कल हो तो न्यूनतम धातुपाकके लिए कोष इस प्रोटीनका ही उपयोग करते हैं। परिणामतया, कोषोंको दैनिक क्षतिपूर्तिके लिए यथेष्ट प्रोटीन उपलब्ध न होनेसे वे—परिणाममें शरीर क्षीण होता है। देवात्, आहारमें प्रोटीनोंका प्रमाण भी यथेष्ट न हो तो शरीर कोष न्यूनतम धातुपाकके लिए प्रथम सचित मेदका और पश्चात् अपने अन्तर्गत प्रोटीनका ही उपयोग करने लगते हैं। इस प्रकार स्वयं कोषोंके शरीरका विच्छेद होनेसे उनके अपने-अपने कार्य मन्द होने लगते हैं—शरीर कृश और बलहीन होता जाता है। अन्तमें मृत्यु होती है।

यह स्थिति उत्पन्न न हो इस हेतु आहारका नित्य नियमित सेवन आवश्यक है। आहार-द्रव्योंमें भी प्रोटीनोंके इतर द्रव्यासाध्य (अन्य द्रव्योंसे न हो सकनेवाले) कर्मोंके संपादनके लिए न केवल यह आवश्यक है कि प्रोटीन यथोचित मात्रामें हो, यह भी उतना ही आवश्यक है कि शरीरको शक्तियोंके प्रादुर्भावके लिए जितना इन्धन चाहिये उसकी पूर्ति कार्बोहाइड्रेटों और स्नेहों द्वारा ही की जाय। यद्यपि प्रोटीनका क्षतिपूर्ति तथा पुष्टिके लिए उपयोग होनेके पश्चात् उसका नत्रजन युक्त शेष अंश यूरिया^२ के रूपमें यकृत और वृक्क द्वारा विच्छिन्न तथा मूत्रमार्गसे बाहर कर दिया जाता है एवं इस शेषांशका भी इन्धनवत् शक्त्युत्पादनके कार्यमें उपयोग हो जाता है तथापि अति प्रोटीनसे शरीरको अनेक प्रकारसे हानि होती है। यथा, प्रोटीनयुक्त आहार प्रायः गुरु (दुष्पच) होते हैं अतः जाठराग्नि पर अनावश्यक कार्यभार था पडनेसे उसके मन्द होनेकी आशङ्का रहती है। फिर, अनुप-युक्त नत्रजनके विच्छेदका कार्य यकृत और वृक्क पर आ जानेसे उनकी अन्य क्रियाओंमें शिथिलता आनेकी सम्भावना होती है। यह भार निरन्तर रहे तो यकृत तथा वृक्कके रोग हो जाते हैं। अति-मांसभोजियोंमें यह स्थिति देखी जाती है। इसके अतिरिक्त, प्रयोगों द्वारा विदित हुआ है कि प्रोटीनोंमें धातुपाकके ढरको बढ़ानेका प्राकृत गुण है। इस प्रकार इन्धनोपयोगी द्रव्योंकी मांग बढ़ जानेसे और प्रकृत पक्षमें आहारमें प्रोटीन ही अधिक होनेसे यकृत और वृक्कका कार्य और भी बढ़ जाता है। पुष्टि और क्षतिपूर्तिके कर्ममें हानि भी न हो और अतियोगसे यकृत आदि अवयवों पर अतिभार भी न आ पडे इस हेतु अनेक विद्वानोंने प्रोटीनकी न्यूनतम अपेक्षितमात्रा जाननेके लिए अनेक प्रकारसे प्रयास किये हैं। इनका कुछ उल्लेख आगे प्रोटीनके अधिकारमें करेंगे।

१—Vitamin [e]—वाइटेमिन, वाइटैमाइन ।

२—urea

प्रोटीनके उद्दिष्टित तथा आगे कहे जानेवाले कर्मोंको दृष्टिगत रखकर प्रकृति स्वयं वास्तु-
त्पानके लिए प्रथम कार्बोहाइड्रेटोंका, पश्चान् स्नेहोंका और उनके भी अयोग या हीनयोगमें अहार-
गत प्रोटीनका उपयोग करती है। इस प्रकार कार्बोहाइड्रेट और स्नेह प्रोटीनको अपने विशिष्ट
कर्मोंके लिए सुरक्षित रखते तथा वास्तुत्पादनार्थ स्वयं धात्वग्निमें आहुत होते हैं। अत इन्हें
'प्रोटीन-रक्षक' कहा जाता है।

प्रोटीन-रक्षक द्रव्योंके यथेष्ट प्रमाणमें ग्रहण करनेकी यो तो नित्य आवश्यकता है, तथापि
बाल्यकाल, तास्राय, रोगमुक्ति^२ आदि अवस्थाओंमें इनके उचित प्रमाणमें ग्रहणपर लक्ष्य देना विशेष-
तया आवश्यक है। अनशनके अनिष्ट परिणाम मुख्यतः प्रोटीनके अयोगके कारण होते हैं।

अनशनका शरीरपर प्रभाव—

अनशनकी स्थितिमें शरीरका भार क्रमशः न्यून होता जाता है, तापमान प्रारम्भमें कुछ उच्च
होकर मन्द हो जाता है, अवयवोंके क्रम क्रमशः क्षीण होकर शरीरके कुल भारका आधा रह जानेपर
मृत्यु होती है। न्यूनतम धातुपाक और उष्णताके लिए कोषों और अन्तरवयवों पर भार न आ पड़े
इस हेतु कृत्रिम तापका उपयोग करें तो मृत्यु कुछ विलम्बित भी हो सकती है। जल दिया जाय तो
पुरुष एक माससे कुछ अधिक जीवित रह सकता है। अनशनसे मृत्यु कब होगी इस बातपर वयका
भी प्रभाव होता है। युवा व्यक्तियोंका भार अपेक्षया शीघ्र क्षीण होता है, वे वृद्धोंकी तुलनामें भारके
अल्प क्षयसे ही मृत्युवश होते हैं।

आहार द्वारा तथा कोषोंके विनाशके कारण प्राप्त कितनी प्रोटीनका उपयोग शरीरने किया है
इसकी गणना मूत्रमें यूरिया (प्रोटीनका मूल) का प्रमाण देखकर की जा सकती है। अनशनके
पहले ही दिन यूरियाका प्राकृत प्रमाण घटकर आधा हो जाता है। इससे स्पष्ट है कि प्रकृति
प्रोटीनकी रक्षापर कितना ध्यान देती है। कोई चार सप्ताह पर्यन्त मूत्रमें यूरियाका प्रमाण उत्तरोत्तर
न्यून होता जाता है। इस अवधिमें शरीरावयव न्यूनतम धातुपाकके लिए पूर्वसंचित मेदका उपयोग
करते हैं। चार सप्ताहमें यह मेद निशेष (समाप्त) हो जाता है और न्यूनतम धातुपाकके लिए
कोषान्तर्गत प्रोटीन ही यकृत द्वारा नत्रजन-विरहितकी जाकर शरीरावयवोंको दी जाती है। इस नत्र-
जनके विच्छिन्न होनेके कारण ही चार सप्ताह पीछे पुनः यूरियाका प्रमाण मूत्रमें बढ़ने लगता है।
अरिष्ट-लक्षणों (निश्चितमरणद्योतक चिह्नों) के प्रादुर्भावके साथ यूरियाकी मात्रा पुनः न्यून होने
लगाती है। ओषजनके आयात और कार्बन डाई आक्साइडके निर्यातकी मात्रा भी अनशनसे
मृत्युपर्यन्त न्यून होती जाती है।

इस विषयमें यह बात ध्यान देने योग्य है कि, अनशन-कालमें सभी धातुओं और अवयवोंका
क्षय समभावसे नहीं होता। जीवनके लिए अधिक उपयोगी अङ्गोंको जीवित रखनेके लिये अन्य
अवयवोंकी आहुति होती है। यथा, हृदयका क्षय लगभग नहीं होता, केन्द्रीय नाडी-संस्थानके
कुल भारमें तीन प्रतिशत कमी आती है। मेद प्रायः सम्पूर्णा समाप्त हो जाता है। पेशियोंके कुल
भारमें तीस प्रतिशत न्यूनता आती है। अन्य अवयव भी न्यूनाधिक क्षीण होते हैं। वॉयट^३ की

१—protein-sparers—प्रोटीन-स्पेअर्स ।

२—convalescence—कॉन्वेसेन्स

३—Voit

गणनानुसार सारे शरीरका क्षय (भारमें न्यूनता) सौ द्यो तो विभिन्न अवयवोंकी क्षीणता नीचे लिखी होती है।

अस्थि	५४	वृषणग्रन्थि	००१
पेशी	४२२	अन्त्र	००२
यकृत	४८	मस्तिष्क तथा छुपुम्णा	००१
वृक्क	००६	त्वचा तथा केश	००८
हृद्वा	०६	मेढ	००६
अन्याशय	०१	रक्त	००३
फुफ्फुस	०३	अन्य अवयव	००५
हृदय	००		

जीर्ण रोगोंमें जब अरुचि, मन्दाग्नि आदिके कारण आहार योग्य मात्रामें शरीरमें नहीं जाता तो जितना पोषक द्रव्य उपलब्ध होता है, उसका उपभोग करते हुए भी प्रकृति इसी प्रकार अधिक जीवनोपयोगी अवयवोंका पक्षपात करती है तथा अन्य अवयवोंकी उपेक्षा करती है। जैसे, अल्पकालिक भी रोगमें इसी न्यायके अनुसार केशोंका पोषण न्यून हो जानेसे उनकी कान्ति मन्द तथा मुटाई अल्प हो जाती है। जीर्ण रोगोंमें तो यह स्थिति एव केशपात और केशाल्पता विशेषतः दृष्टिगोचर होते हैं। इन्हें देखकर दर्शनमात्रसे जीर्ण रोगकी कल्पना कर लेनी चाहिए^१। अस्तु।

१—चेतनवाद तथा यन्त्रवाद—नत्रजन (नाइट्रोजन) के विषयमें शरीरकी उक्त चिन्ता और व्यवस्था तथा अनशन-कालमें विभिन्न अवयवोंके प्रति इस पक्षपात एव इसी प्रकारकी अन्य कई घटनाओंको देखकर पश्चिममें एकवाद प्रवृत्त हुआ जिसे चेतन-वाद (Vitalism—वाइटलिज्म) कहते हैं। इसके अनुयायी मानते हैं कि शरीर-यन्त्रमें एक ऐसी चेतन-शक्ति (Vital-force—वाइटल फोर्स) है जो इन सब पक्षपातों और उपेक्षाओंमें कारणभूत है। इसकी उपमा एजिनीयरसे दी जाती है, जो सारे निर्जीव यन्त्रका प्रेरक और प्राण होता है।

मूलनिर्माणकी प्रक्रियामें अमुक ही द्रव्योंका वृक्कों द्वारा निर्हरण और शेषका पुन रक्तमें उत्सर्जन, केशिकाओं द्वारा अमुक ही द्रव्योंका क्षरण होकर रसधातुकी उत्पत्ति, विभिन्न अन्तःस्रावी और बहिःस्रावी ग्रन्थियों द्वारा रस-रक्तसे अमुक ही द्रव्योंका ग्रहण कर अपने-अपने स्रावोंको उत्पन्न करता, अन्त्रों द्वारा अमुक ही द्रव्योंका शोषण तथा शेषका मल रूपमें परित्यजन, इनमें भी केशिकाओं द्वारा प्रोटीनोंके ही पक्वाशका तथा रसवाहिनियों द्वारा स्नेहोंके ही पक्वाशका ग्रहण, एव विभिन्न सामान्य शर्कराओं (एकाणुक शर्कराओंके) शोषणमें न्यूनाधिक सुगमता, तथा फुफ्फुसों द्वारा ओषजनका आदान और कार्बनडाई-ऑक्साइडका विसर्जन—यह घटनाएँ भी चेतन-शक्तिके अस्तित्वकी सिद्धिके लिये प्रस्तुत की जाती हैं।

इस वादके विरोधी कहते हैं कि शरीरकी यावत् क्रियाओंकी व्याख्या रसायनशास्त्र, भौतिकशास्त्र तथा यन्त्र-विद्याके नियमोंके आधारपर की जानी चाहिए। इसवादको यन्त्रवाद (Mechanism—मिकेनिज्म) कहते हैं। इस वादके अनुयायियोंका मन्तव्य है कि आज हम कई घटनाओंकी व्याख्या उक्त तीन शास्त्रोंके ज्ञात नियमोंके आधारपर नहीं कर सकते यह सत्य है। यह भी सत्य है कि, कभी-कभी ऊपर कही घटनाओंको इन शास्त्रोंकी भाषामें समझना न सकनेके कारण 'चेतन-शक्ति' आदि शब्दोंका आश्रय लेते हैं। परन्तु, ऐसे प्रसंगोंमें हम ऐसे शब्दोंका व्यवहार केवल यह द्योति करनेके-

निम्न वचनमें वाग्भटने अनशनके अनिष्ट परिणामोंका उत्तम उल्लेख किया है।—

आहारमग्निः पचति दोषानाहारवर्जितः।

धातून् क्षीणेषु दोषेषु जीवितं धातुसंक्षये ॥

अ० ह० चि० १०१९१

अग्निः पूर्वमाहार पचति । आहाररहितस्त्वग्निर्दोषान् पचति । तदभावाद्घातून पचति ।
धातुसंक्षये सति जीवितं पचति नाशयतीत्यर्थ ॥ —अरुणदत्त

अग्निका कार्य आहारका पचन है । आहार हो तो वह प्रथम उसका पाक करता है । आहारके अभावमें वह दोषों (भ्राम अधिक मेट आदि) का पचन करता है । ऐसी स्थितिमें भी आहार न मिले तो वह धातुओं (कोषों) का पचन करता है । धातुओंके भी क्षीण हो जानेपर वह प्राणोंका ही पचन (विनाश) कर देता है ।

उपवास तथा आहारका हीन योग—

उपवास तथा अन्य लङ्घन^१ अतियोगकी सीमातक पहुँच न जाय इस हेतु इस स्थितिको लङ्घनमें रखना चाहिए । आहारके हीनयोग (आवश्यकसे न्यून प्रमाणमें सेवन) से उल्लिखित विपरिणाम तो होते ही हैं, साथ ही आयुर्वेदमतसे हीन आहार धातुओंको क्षीण करके वातको प्रकुपित करता है । देखिये—

× × तत्र हीनमात्रमाहाररारिं वलवर्णापचयक्षयकरमुदावतंकरमनायुष्यवृष्य-
मनौजस्यं शरीरमनोबुद्धीन्द्रियोपघातकरं सारविधमनमलक्ष्म्यावहमशीतेश्च वात विकारा-
णामायतनमाचक्षते

च० वि० २।७

सारविधमनमिति रोगभिपग्जितये वक्ष्यमाणत्वक्सारविधानम् ॥

—चक्रपाणि

हीनमात्रामें सेवन किया गया आहार बल, वर्ण और उपचय (पुष्टि) को क्षीण करनेवाला

लिए करते हैं कि प्रकृत घटनाकी व्याख्या करनेमें अपने वर्तमान ज्ञानको देखते हम अशक्त हैं । ये लोग जैसे एजिप्तीयोंके ही अस्तित्वका निषेध करते हैं ।

आयुर्वेदका मार्ग दोनोंका मध्यवर्ती है । वह आत्माकी उपस्थितिको मानता हुआ चेतन-वादियों (Vitalists—वाइट लिस्ट्स) का पोषक प्रतीत होता है । दूसरी ओर आत्माकी कोई स्वतन्त्र क्रिया न स्वीकार करता हुआ यन्त्रवादियों (Mechanists—मिकेनिस्ट्स) का समर्थक लगता है ।

१—लङ्घन—स्मरण रहे, उपवासके लिये लङ्घन शब्द प्रचलित है परन्तु आयुर्वेदमें यह एक परिभाषित शब्द है । शरीरमें लाघव (भारमें न्यूनता) करनेवाला कोई भी कर्म या द्रव्य लङ्घन कहाता है । देखिये—

यत्किंचिलाघवकर देहे तल्लङ्घनं स्यूतम् ॥

अतुल्यकारा सशुद्धिं पिपासा मारुतातपौ ।

पाचनान्युपवासश्च व्यायामश्चेति लङ्घनम् ॥

च० सू० २२।९, १८

—वमन, विरेचन, निरुह बस्ति, रक्तमोक्षण ये चार प्रकारके सशोधन, पिपासा (तृषाके वेगका अवरोध), वायु सेवन, आलस सेवन, पाचन द्रव्य, उपवास और व्यायाम—इन्हें लङ्घन कहा जाता है ।

उदावर्तकर, आयु, शुक्र और हर्ष (काम) का हास करनेवाला, ओजः-क्षयकारी, शरीर, मन बुद्धि और इन्द्रियोंको उपहत (स्वरूप और क्रियाकी दृष्टिसे हीन) करनेवाला, आगे कहे जानेवाले रक्तसार, शुक्रसार आदि सारोंको क्षीण करनेवाला, अलक्ष्मीका जनक तथा अग्नी प्रकारके वातविकारोंका मूल है^१ ।

ज्वरादि रोगोंमें लङ्घन—

ज्वर, (तृण) अनिसार आदि रोग आमजन्य होनेसे उनमें उपवासका आदेश है, परन्तु वह उपवास भी इतना न होना चाहिये कि उमसे शरीर आहारके हीनयोग या आयोगसे होनेवाले उद्विखित परिणामोंका प्रास वने ।

प्राणाविरोधिना चैनं लङ्घनेनोपपादयेत् ।

बलाधिष्ठानमारोग्यं यदर्थोऽयं क्रियाक्रमः ॥

च० चि० ३।१४१

प्राणाविरोधिनेति बलाविरोधिना । आरोग्यं बलवत् एव भवतीति बलाधिष्ठानमारोग्यमुक्तम् ॥

—चक्रपाणि

जिस ज्वरितरु लङ्घन (उपवास) कराना हो^२ उसे इतना लङ्घन न कराएँ कि उसका बल ही क्षण होने लगे । कारण, बल बिना आरोग्य कैसे हो सकता है ! और आरोग्यके लिए तो इस शास्त्रकी प्रवृत्ति है । यह चिकित्सासूत्र अन्य रोगोंमें लङ्घन कराते हुए भी दृष्टिगत रखना चाहिए ।

ज्वरोंमें निरामताके जो लक्षण दिए हैं उनके प्रादुर्भावके पश्चात् लङ्घन करानेसे उल्टा धातु और बलका क्षय तथा रोगमें वृद्धि होती है । सनिपात ज्वरोंमें आम दोषका प्रकोप विशेष होता है, उनमें निरामताके सामान्य लक्षण प्रकट होनेतक उपवास कराया जाय तो धातु और बलका अति-क्षय होकर प्राणसशय होता है । अतः उनमें व्यवहारार्थ 'अष्टाह' (लङ्घन चाल किये हुए आठ दिन पूर्ण होना) को ही निरामता माना जाता है, तथा इसके पश्चात् औषध योजनाकी जाती है । सामान्य ज्वरोंमें लङ्घनके पश्चात् अनेक दृष्टियोंसे उपयोगी मण्ड, पेया, यवागू आदि दी जाती हैं । इनका एक प्रयोजन यह है कि ये आहाररूप होनेसे प्राणधारक (जीवन, बल और आरोग्यकी सरक्षक) होती है ।

आहारभावात् प्राणाय ॥

च० चि० ३।१५१

इसके पश्चात् (मांस भोजियोंके लिए) जाङ्गल मांसके रसोंके साथ तथा (निरामिप-भोजियोंके लिए) यूपोंके साथ दस दिनतक लघु (छपच) अन्न लेनेका विधान है^३ । पश्चात् कफ मन्द हो गया हो और ज्वर वान-पित्त प्रधान हो तो घृतके सेवनका उपदेश है^४ । घृतको इस स्थितमें

१—हीन तथा अतिमात्राका विशेष विचार आगे जठरानल-द्वारा पाकके अधिकारमें करेंगे । वातुक्षयसे वायुका प्रकोप कैसे होता है इसका आयुर्वेदमतानुसार विशदीकरण आगे वातधातुके प्रकरणमें किया जायगा ।

२—ज्वरमें लङ्घन किसे कराना और किसे नहीं करना—इसके लिए देखिये—च० चि० ३।१३९, च० चि० ३।२७२, सु० उ० ३।१।०२ तथा सु० चि० १।१३ । सम्यक्लङ्घित एव निरामके लक्षणोंके लिए देखिये—सु० उ० ३।१।०४, च० सू० २२।३४-३५, तथा च० चि० ३।१३७ । अतिलङ्घितके लक्षणोंके लिए देखिये—च० सू० २२।३६-३७ तथा सु० उ० ३।१।०५ ।

३—देखिये—च० चि० ३।१६३ ।

४—देखिये—च० चि० ३।१६४ ।

अमृततुल्य कहा है। परन्तु कफ मन्द न हो तो घृतका निषेध किया है। सुश्रुतने ज्वरके पूर्वरूपोंमें भी घृतपानका विधान किया है^१। ज्वर अन्य उपायोंसे ग्रान्त न होता हो तो उसका कारण धातुजो-की रूक्षता (क्षीणता) है ऐसा कहकर चरकने ऐसी स्थितिमें घृतपानका आदेश किया है^२। कषायोंमें भी घृत डालकर पीनेको कहा है^३। टायफॉयडमें कॉडलिवर ऑयल या शार्कलिवर ऑयल दिया जाय तो ये स्नेह अपने जीवनीयोंके कारण तथा शक्त्युत्पादक स्नेहांशके कारण शक्तिका प्रादुर्भाव और प्रोटीनकी रक्षा करते हैं, इनसे रागमुक्तिके पश्चात् रोगी शीघ्र बलवान हो जाता है, ऐसा आयु-निकोंका मत अब हुआ है। ज्वरोंमें विगेषतः जीर्णज्वरोंमें वैद्यक्रममें जो घृतपानका विधान है उसका भी प्रयोजन यही है।

अन्नग्रहणके योग्य स्थिति उपस्थित होनेपर रुचि न हो तो भी हित अन्नका सेवन करना ही चाहिए, अन्यथा धातु और बलका क्षय, धातुबलक्षयसे कष्टमाध्यता या अग्नाध्यता निम्ना मृत्यु होती है^४।

इस प्रसंगमें यह भी स्मरणीय है कि ज्वरकी जीर्णता आदि लक्षणोंमें बूध अनेक दृष्टियोंमें अन्यन्त प्रदास्न है^५, परन्तु तरुण ज्वरमें वही विषयत् मारक कहा गया है। देखिये—

तदेव तरुणे पीतं विषयदन्ति मानवम् ॥

सु० उ० ३९।१४५

आहारकी मात्राके प्रसंगमें इस विवेचनका अभिप्राय यह है कि, ज्वरमें भोजनके सम्बन्धमें आयुर्वेदने जो विधान किया है उसपर ध्यान न देकर प्रायः सर्वत्र भी आयुर्निकोंके नित्यपरिवर्तनशील सिद्धान्तोंके प्रवाहमें पतित हो भ्रष्ट हो जाते हैं^६। विशेषतः टायफॉयडमें इस स्थितिपर ध्यान देनेकी अधिक आवश्यकता है। इस रोगमें नवीनोंका एक पक्ष लङ्घनपर जोर देता है और दूसरा पोषण और आहारपर। द्वितीय पक्षवाले प्रारम्भसे ही रोगीको डबल रोटी, मसूरन, अगडा आदि खिलाते हैं। पहले समझा जाता था कि, भोजनसे अन्त्रोंमें गति होती है, जिससे व्रणित अन्त्रमें छिद्र होकर रोगीकी मृत्युकी आशङ्का होती है। कई चिकित्सक दोनोंके मध्यवर्ती मार्गको पसन्द करते हैं। इस विषयमें आयुर्वेदका स्पष्ट मत ऊपर दिया है। विगेष अनुसंधान मूल ग्रन्थोंसे करना चाहिये। यह भी ध्यानमें रखना चाहिये कि ज्वरके प्रारम्भमें दूधको विषतुल्य कहा है।

प्रसंगवश यह कहना उचित प्रतीत होता है कि, ज्वरकी मर्यादा, तन्द्रा आदि लक्षणोंको देखते हुए टायफॉयड सामान्यतः कफप्रधान सन्निपात प्रतीत होता है। कई वैद्य, यह समझकर कि इसमें अन्त्रोंके अम्ल प्रदेशमें व्रण हो जाते हैं, इस रोगको पित्तप्रधान मानते हैं।

स्नेहोंके पाककी पूर्णताके लिए कार्वोहाइड्रेटोंकी आवश्यकता—

आशय यह है कि स्वस्थ अथवा अस्वस्थ उभय अवस्थाओंमें प्राणधारणके लिए अन्नपान

१—देखिये—सु० उ० ३९।९७-९८।

२—देखिये—च० चि० ३।२१६-२१७।

३—देखिये—च० चि० ३।२१८।

४—देखिये—'ज्वरितो हितमश्नीयाद् यद्यप्यस्यारुचिर्भवेत्—इत्यादि सु० उ० ३९।१४६—

१५०, तथा—च० चि० ३०।३३१—३३३।

५—देखिये सु० उ० ३९।१४३-१४४, च० चि० ३।१६९-१७१।

६—अन्य अनेक सिद्धान्तोंके विषयमें भी यह बात इतनी ही सत्य है।

अनिवार्य है। साथ ही हम अन्नपानसे अनपाय लाभ उठा सके, इस हेतु प्रत्येक द्रव्यका अमुक प्रमाणमं गहन आवश्यक है। शरीरको प्रथम आवश्यकता प्रधानतया शक्त्युत्पादक द्रव्योंकी होती है। ये द्रव्य तीन हैं—कार्बोहाइड्रेट, स्नेह और नत्रजनरहित प्रोटीन।

क्षतिपूर्तिके लिए वयस्य पुरुषमें प्रोटीनकी आवश्यकता विशेष नहीं रह जाती। इस कारण, आश्रयको अधिक प्रोटीन-सेवन करनेसे यकृत और वृक्कपर अतिभार आ पड़ता है, इस कारण तथा प्रोटीनयुक्त द्रव्य (दूध, मांस आदि) अपेक्षया मूल्यवान् होनेसे प्रोटीनका अल्पमात्र सेवन ही यथेष्ट होता है और किया जाता है।

शेष द्रव्योंमें स्नेहको प्रकृति सग्रहके रूपमें रखना अधिक पसन्द करती है। कारण, जैसा कि भत अध्यायमें देख आये है, समभार कार्बोहाइड्रेट, स्नेह और प्रोटीन तीनोंमें स्नेहोंके दहनसे अन्य द्रव्योंकी अपेक्षया ढाईगुनी शक्ति प्रादुर्भूत होती है। एक ग्राम द्राक्षा शर्कराके दहनसे ४.१ कैलोरी ताप प्रकट होता है, स्नेहके एक ग्रामसे ९.३ और प्रोटीनके एक ग्रामसे ४.१। आपत्काल, रोग आदि अवस्थाओंमें जब अन्नलेघन नहीं किया जाता उस काल न्यूनतम धातुपाकके लिए सगृहीत स्नेह (मेद) का उपयोग शरीर करता है। अल्प मात्रामें अधिक शक्ति उत्पन्न करनेवाले होनेसे स्नेहोका ही सचय प्रकृति करती है। शेष द्रव्योंका सचय अपेक्षया अधिक मात्रामें करना आवश्यक होता है। १०० कैलोरियोंकी प्राप्तिके लिए जितना मेद चाहिये वह १२ घन सेण्टीमीटर^३ होता है तथा उसका भार ११ ग्राम^२ होता है। इतनी ही कैलोरियोंके लिए ग्लायकोजनके सचयस्थानभूत यकृतका १३० ग्राम अपेक्षित है, जिसका आयतन मेदके उक्त प्रमाणसे कमसे कम दुगुना होता है। त्वचाके नीचे सचित मेद शरीरको छ-रूप और सृष्टु बनानेमें भी सहायक है। अतः अन्नपानमें कार्बोहाइड्रेट पर्याप्त हों तो स्नेहोंका सचय ही शरीरमें होता है।

कार्बोहाइड्रेटोंका दहन और शक्त्युत्पादनके लिए प्रथम उपयोग इस कारण भी होता है कि, इनका दहन सगमतासे होता है। कारण, स्नेह जिन स्नेहाम्लोसे^३ बने हैं उनमें केवल ११ प्रतिशत ओपजन होता है, परन्तु द्राक्षाशर्कराके प्रत्येक कणमें ५३ प्रतिशत ओपजन होता है। बाहरसे अधिक प्रमाणमें ओपजन अपेक्षित न होनेसे इनका दहन, धात्वद्रवियोंकी उपस्थितिमें सगमतासे हो जाता है। इन सब कारणोंसे हमारे परम्परागत आहारमें कार्बोहाइड्रेट कोई पौना भाग होते हैं। इन्ही कारणोंसे महास्रोतस्में कार्बोहाइड्रेटोंके पाकके लिए अधिक स्थान प्रकृतिने नियत किया है। इस विषयका विस्तार आगे यथाप्रकरण करेंगे।

परन्तु, कार्बोहाइड्रेटोंका अमुक प्रमाणमं सेवन एक अन्य दृष्टिसे भी उपयोगी है। विदित हुआ है कि, कार्बोहाइड्रेट यथेष्ट मात्रामें शरीरमें जायँ और उनका दहन (पाक) भी सम्पूर्ण हो तब ही स्नेहोंका पाक भी पूर्णतया होता है। अन्यथा नहीं। तात्पर्य, स्नेहोंका दहन होकर जो अन्तिम द्रव्य (कार्बन डाइऑक्साइड और जल) बनने चाहिये वे नहीं बनते यदि कार्बोहाइड्रेटोंका पाक अपूर्ण हो—इन चरम द्रव्योंके स्थानपर मध्यवर्ती द्रव्य^४ बनते हैं, जो शरीरमें विक्रिया उत्पन्न करते हैं। आयुर्वेदकी सज्ञामें इन द्रव्योंको एक प्रकारके 'आम' कहा जा सकता है।

१—Cubic centimetre क्यूबिक सेण्टीमीटर, संक्षेप—C C, सी सी ।

२—Gramme, , एकग्राम=७११ रती ।

३—Fatty acids—फैटी एसिड्स ।

४—Intermediary Compounds—इंटरमीडियरी कम्पाउंड्स, या—Half burned products—हाफ-बर्न्टप्रोडक्ट्स ।

स्नेहोंके अपूर्ण पाकसे उत्पन्न इन आम द्रव्योंको अंग्रेजीमें 'कीटोन्स' या 'कीटोन बॉडीज' कहते हैं। रक्तमें इनके आधिक्यको 'कीटोनीमिया'^३ या 'कीटोसिस'^४ कहा जाता है। कीटोन अम्ल होनेसे इस प्रक्रियाको 'अम्लरक्तता' भी कहते हैं।

रस रक्तकी प्रतिक्रिया^५—

रक्तकी प्रतिक्रिया क्षारीय होती है। परन्तु इसका यह आशय नहीं कि उसमें अम्लता

१—Ketones ।

२—Ketone bodies ।

३—Ketonemia [कीटोन+Haima—हेमा=रक्त]

४—Ketosis, कीटोन-मज्ञक द्रव्य तीन हैं—(१) Beta-hydroxy-butyric acid बीटा-हाइड्रॉक्सो-ब्यूटिरिक एसिड, (२) Aceto acetic acid—एसिटो-एसिटिक एसिड, तथा (३) acetone—एसिटोन ।

५—Acidosis—एसिडोसिस, या Acidemia—एसिडोमिया ।

६—Reaction—रीएक्शन ।

७—Alkaline—आल्कलाइन ।

८—अम्लता और क्षारीयताका अर्थ—अम्ल और क्षार वैज्ञानिक सजाएँ हैं, जिनका परिभाषित (विशिष्ट) अर्थ है। द्रव्योंकी अम्लता और क्षारताका सामान्य अर्थ और परीक्षा यह है कि जिस द्रव्यके घोल (Solution—साल्यूशन) में नीला (लिटमस-पत्र Litmus Paper,—लिटमस पेपर) डालनेसे पत्र लाल हो जाय वह अम्ल (acid—एसिड) है। इसके विपरीत जिस द्रव्यके घोलमें लाल लिटमस-पत्र डालनेसे वह नीला हो जाय उसे क्षार (Alkali—आलकली) कहते हैं। [लिटमस Lichen—लाइकेन नामक उद्भिदसे प्राप्त होनेवाला एक रङ्ग है। मूल रङ्ग लाल होता है, उसे क्षारयुक्त करके नीला बनाते हैं। लाल और नीले लिटमससे रंगी कागजकी छोटी-छोटी पत्तियोंको लिटमस-पत्र कहते हैं।] जिन द्रव्योंके द्रवमें कोई भी लिटमस-पत्र डालनेसे उसपर कोई क्रिया न हो उन्हें उदासीन (Neutral—न्यूट्रल) कहा जाता है। अम्ल, क्षार और उदासीन द्रव्योंकी सामान्य परिभाषा यह होते हुए भी उनमें कुछ रासायनिक भिन्नता भी होती है।

कई द्रव्योंका यह स्वभाव होता है कि उन्हें पानी में घोला जाय तो वे आयन (Ions) नामक विशिष्ट कणोंके रूपमें विच्छिन्न हो जाते हैं। आयन नाम ऐसे कणोंका है जो विद्युत्से आविष्ट होते हैं। ये कण एक अणु (Atom—एटम) के रूपमें होते हैं, अथवा अनेक अणुओंके वर्गके रूपमें होते हैं। इन कणोंमें कई ऋण विद्युत् (Negative electricity—नेगेटिव इलेक्ट्रिसिटी) से आविष्ट होते हैं और कई धन विद्युत् (Positive electricity—पॉजिटिव इलेक्ट्रिसिटी) से। यथा लवणको जलमें घोलें तो वह अपने सोडियम और क्लोरीन इन दो घटक-अणुओंमें विच्छिन्न हो जाता है। इनमें सोडियम धनविद्युत् आविष्ट होता है, और क्लोरीन ऋणविद्युत् आविष्ट।

जिन पदार्थोंको अम्ल कहा जाता है उनमें यह विशिष्टता होती है कि उन्हें जलमें डालनेपर उनके अन्तर्गत उद्जन (Hydrogen—हायड्रोजन) के आयन पृथक् हो जाते हैं, जिससे द्रवका रस (स्वाद) अम्ल होता है। उद्जनके आयन जितनी सख्यामें पृथक् होंगे उसीके अनुसार वह द्रव्य न्यून या अधिक अम्ल होगा। यथा, लवणाम्ल (Hydrochloric acid—हायड्रोक्लोरिक एसिड, सूत्र—HCL—एच-सी एल) को जलमें छोड़ें तो उसके घटक अणु उद्जन और क्लोरीनके आयन विच्छिन्न हो जाते हैं। लवणाम्लको तीक्ष्ण अम्ल (Strong acid—स्ट्रॉन्ग एसिड) कहा जाता है, इसलिए कि उसके उद्जन

नहीं होती। रक्त में अम्लता होती है, पर नगण्य। वैज्ञानिकोंने अम्लताकी एक इकाई निषतकी के आयनोका विच्छेद प्रायः पूर्णतया हो जाता है। तक्राम्ल (Lactic acid—लेक्टिक एसिड) मृदु (Weak—वीक) कहाता है, कारण इसके उदजनके अणुओंका विच्छेद अल्प सख्यामें होता है।

[स्ट्रॉङ और वीकके लिए 'तीक्ष्ण' और 'मृदु' शब्दोंका प्रयोग इन गुणोंकी सुश्रुतोक्त परिभाषाको देखकर किया है। वहाँ कहा है—दाहपाककरस्तीक्ष्णः स्रावणो मृदुरन्यथा—सु० सू० ४६।५१८।]

आयनोंका विच्छेद कई द्रव्योंमें अणुओंके वर्गके रूपमें भी होता है। तथा, शुक्ताम्ल (Acetic acid—एसिटिक एसिड) जैसे जटिल अम्लको पानीमें घोले तो उदजनके अणुओंका एक आयन बनता है और शेष अशका दूसरा आयन बनता है।

जैसे द्रव्यकी अम्लता (Acidity—एसिडिटी) उसके घोलमें विच्छिन्न हुए उदजनके आयनोंके अधीन है, वैसे उनकी क्षारता (Alkalinity—आल्कलाइनिटी) उनके उदजन और ओपजनके वर्ग (Hydroxyl—हायड्रॉक्सिल, सूत्र OH—ओ एच) के आयनके रूपमें विच्छिन्न होने तथा उनकी इयत्ता (प्रमाण) पर अवलम्बित है। अर्थात् द्रव्य उनना ही क्षारीय होगा—जितना उसके घोलमें उक्त द्रव्योंका विच्छेद होगा।

इस विषयमें स्मरण रखना चाहिये कि जो द्रव्य अम्ल कहाते हैं उनमें भी 'हायड्रोजन' वर्गका आयन विद्यमान होता ही है। विवेचना इतनी है कि, उनके घोलमें उदजनके आयनोंकी संख्या अपेक्षया अधिक होती है, जिससे वे नीले लिटमसको लाल कर देते हैं। इसी प्रकार, जिन द्रव्योंको क्षार कहा जाता है उनके घोलमें भी उदजनके आयन होते ही हैं, परन्तु 'हायड्रॉक्सिल' के आयनोंकी संख्या अधिक होनेसे उनकी पूर्वोक्त प्रतिक्रिया होती है।

शुद्ध जलका उदजन और हायड्रॉक्सिल के रूपमें विच्छेद नहीं-जसा होता है, दोनोंकी संख्या समान होती है, इसी कारण किसी लिटमस-पत्रपर उसको कोई प्रतिक्रिया नहीं होती और उसे उदासीन कहते हैं।

क्योंकि क्षार, अम्ल और उदासीन तीनोंमें उदजनके अणु अवश्य होते हैं अतः किसी द्रव्यके द्रवमें इन अणुओंकी संख्या कितनी है इससे उनकी क्षारता आदिका निर्देश किया जाता है। उदजनके अणुओंकी संख्याको अम्रेजीमें 'पावर ऑफ हायड्रोजन' (Power of Hydrogen—उदजनको इयत्ता, संक्षेपमें p H—पी एच) कहा जाता है। इसीका अन्य नाम 'हायड्रोजन-आयन-कन्सेंट्रेशन' या एच-आयन-कन्सेंट्रेशन (Hydrogen-ion concentration, H-ion concentration) भी है, जिसका अर्थ 'उदजनके आयनोंका प्रतिचय' है।

लवणाम्लके सामान्य घोलमें (Normal solution—नॉर्मल सॉल्यूशन, एक लिटर जलमें ३६.५ ग्राम लवणाम्लको सामान्य घोल कहते हैं, १ ग्राम=कोई ७।१ रत्ती, १ लिटर=१ हजार घन सेण्टीमीटर) उदजनके आयनोंकी जो संख्या होती है, उसे अम्लताकी इकाई कहते हैं।

इस विवेचनसे स्पष्ट होगा कि रक्तकी प्रतिक्रिया क्षारीय होते हुए भी उसमें उक्त प्रमाणमें अम्लता भी होनेका क्या अर्थ है।

उदजनके लिए अम्लजन नामकी अन्वर्थकता—वर्तमान रसायनशास्त्रके विकासके प्रारम्भिक दिनोंमें समझा जाता था कि ओपजन अम्लोंकी उत्पत्तिके लिए अनिवार्य घटक है। इसी कारण अम्रेजीमें उसे ऑक्सिजन (Oxus—ऑक्सस=तीक्ष्ण) नाम दिया गया। हिन्दीमें सज्ञार्थोंकी रचना करते हुए ओपजनको भी इसी विश्वासके आधारपर प्रारम्भमें अम्लजन नाम दिया गया, जो अब झूट-सा गया है। परन्तु उक्त विवेचन देखते हुए इस नामका उपयोग यदि उदजनके लिए प्रचलित किया जाय तो वह बहुत अन्वर्थक और गुण-धर्मशोधक होगा।

है। रक्तकी अम्लता केवल ०.०००,०००,०३२ इकाई होती है। अम्लताकी इस सूत्रम मात्राको प्रकृति रासायनिक परिवर्तनों द्वारा नियमित रखती है। यादजीवन दहन और शक्तिके प्रादुर्भावके परिणामस्वरूप अङ्गाराम्ल (कार्बन डाई ऑक्साइड) रस-रक्तमें निरन्तर मिश्रित होता रहता है। यह एक अम्ल है। पेटियोंकी चेष्टावश तक्राम्ल भी प्रायः सर्वदा निर्मित होकर रस-रक्तमें छोड़ा जाता है। यह भी अम्ल है। रस-रक्तकी स्वाभाविक प्रतिक्रिया स्थिर रखनेके लिए प्रकृतिको सामान्यतया इन दो अम्लोंको ही क्षार-रूपमें परिणत करना पड़ता है। अङ्गाराम्लको प्रकृति सर्ज-क्षार (सोडा बाई कार्ब) के रूपमें परिणत कर देती है। इसमें क्रिया यह होती है कि रसरक्तगत सैन्धव और अङ्गाराम्लके संयोगसे सर्जक्षार बनता है^१। तक्राम्ल दो प्रकारसे अनम्ल किया जाता है। या तो सर्जक्षार और तक्राम्लके संयोगसे कैल्शियम लैक्टेट^२ और अङ्गाराम्ल बनते हैं, या क्षारीय सोडियम फॉस्फेट^३ और तक्राम्लका संयोग होकर मोडियम लैक्टेट और अम्ल सोडियम फॉस्फेट^४ बनते हैं^५। प्रथम रासायनिक क्रियामें उत्पन्न अङ्गाराम्ल श्वासक्रियाद्वारा और द्वितीय रासायनिक क्रियामें उत्पन्न अम्लसोडियम फॉस्फेट सूत्रमार्गसे बाहर निकल जाता है। अन्य अम्लोंका प्रत्युपाय भी शरीर तक्राम्लके समान ही करता है। मांसभोजनसे किंचित् अम्लता उत्पन्न होती है। कारण, प्रोटोनोंके विश्लेषणसे अम्ल द्रव्य बनते हैं। परन्तु—

अम्लरक्तताका विशेष स्मरणीय कारण स्नेहोंका पूर्वलिखित अपूर्ण पाक है। यह अपूर्णता दो विकृतियोंमें देखी जाती है—अनशनकी स्थितिमें किंवा इक्षुमेहमें। अनशनकालमें बाहरसे तो कार्बोहाइड्रेट शरीरमें जाते ही नहीं और शरीरमें, जैसा कि पहले कह आये हैं, इनका सग्रह नहिवत् होता है। परिणाम यह होता है कि, धातुपाकके लिए पूर्वसंचित स्नेहोंका ही दहन होता है। परन्तु, कार्बोहाइड्रेटोंके पाकसे उत्पन्न द्रव्य उपलब्ध न होनेसे स्नेहोंका पाक असंपूर्ण रह जाता है और पूर्वकथित 'कीटोन' नामक द्रव्य उत्पन्न होते और रस-रक्तमें मिश्रित हो अपनी अम्लतासे उनकी अम्लतामें वृद्धि करते हैं।

इक्षुमेहमें स्थिति यह होती है कि इन्सुलीन (धात्वश्लि-विशेष) के हीनयोग (क्षीणता) के कारण कार्बोहाइड्रेटोंका—ग्लायकोजनका—पाक असंपूर्ण रह जाता है। इस अवस्थामें भी धातुपाकके लिए शरीर स्नेहोंका उपयोग करनेको प्रवृत्त होते हैं, परन्तु कार्बोहाइड्रेटोंके पाकको अपूर्णताके कारण स्नेहोंका भी पाक पूर्णताको नहीं पहुँच पाता। अम्लरक्तताके कारण शिरःशूल और पुन-पुन वमन होता है, श्वास गम्भीर हो जाता है, अम्लता ०.०००,०००,०५ इकाई तक भी पहुँचे तो श्वास

१—इसकी क्रिया निम्न समीकरण (Equation—इक्वेशन) से स्पष्ट होगी—

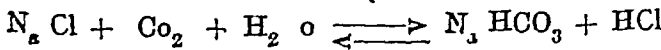

[सैन्धव + अङ्गाराम्ल + जल \rightleftharpoons सर्जक्षार + लवणाम्ल]

२—Calcium Lactate

३—Alkaline Sodium Phosphate—आल्कलाइन सोडियम फॉस्फेट।

४—Acid Sodium Phosphate—एसिड सोडियम फॉस्फेट।

५—दोनों रासायनिक क्रियाएँ क्रमशः निम्न समीकरणोंसे स्पष्ट होंगी—

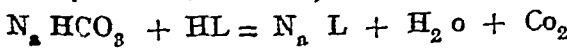

[सर्जक्षार + तक्राम्ल = सोडियम लैक्टेट + जल + अङ्गाराम्ल] ;

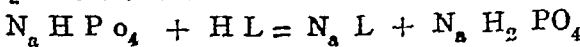

[क्षारीय मोडियम फॉस्फेट + तक्राम्ल = मोडियम लैक्टेट + अम्ल मोडियम फॉस्फेट]

अत्यन्त स्रक्ण्ट हो जाता है। अम्लत्व और भी बढ़ जाय तो पुरुष मर्च्छित भी हो जाता है। पेसी मूच्छा इक्षुमेहमे प्राय देखी जाती है। इसे 'इक्षुमेहिक मूच्छा' कहते हैं। ये लक्षण उक्त विकृतिचोके अतिरिक्त अल्पांगमें ऐसे जिञ्जुओंमें भी पाये जाते हैं जो कार्बोहाइड्रेटोंकी अपेक्षया स्नेहों का सेवन अत्यधिक प्रमाणमें करते हों। अम्लरक्तताका प्रत्युपाय न हो और स्थितिमें परिवर्तन न हो तो पुल्पकी मृत्यु भी हो जाती है। मृत्युके पूर्व कभी-कभी आक्षेप^२ होते हैं।

गर्भिणीके घातक वसनमें भी कार्बोहाइड्रेटोंके अयोगके कारण ही अम्लरक्तता और तज्जन्य वसन होता है।

आमाशय और अन्त्रोंके पाक (सूजन) ^३ में अम्लरक्तता तथा तज्जन्य चिह्न होते हैं^४।

श्रम, उपवास तथा तीक्ष्ण द्रव्योंसे पित्तप्रकापका अर्थ—

आयुर्वेदमें पित्त-प्रकोपके कारणोंमें श्रम (आयास), उपवास (अनशन) एव कटु, अम्ल, लवण, तीक्ष्ण, उष्ण और विदाही^५ आहारौषध द्रव्योंकी गणनाकी गयी है^६। ऊपरके विवेचनसे इस प्रकोपकी कुछ व्याख्या हो सकती है। श्रमसे अङ्गाराम्ल और तक्राम्लकी रस-रक्तमें वृद्धि होती है। शरीरकी किसी विकृतिके कारण इन्हें शान्त करनेकी क्रिया सत्वर न हो तो अम्लरक्तताके लक्षण प्रादुर्भूत होते हैं। उपवाससे 'कीटोन' की वृद्धि होकर अम्लरक्तता होती है, जिससे वमन आदि आयुर्वेदमतेन पित्तप्रकोपजन्य लक्षण होते हैं। कटु, अम्ल, तीक्ष्ण, उष्ण, लवण और विदाही द्रव्योंके अतिसेवनसे आमाशय तथा अन्त्रकी कलामे सूजन होती है, तथा जैसा कि ऊपर कहा है, अम्लरक्तता और तज्जन्य चिह्न प्रकट होते हैं। इन द्रव्योंसे कफकी क्षीणता होती है, यह आयुर्वेदका विशेष मत है।

रक्तकी अम्लतासे अन्य पित्त (विभिन्न पाचक रस तथा अन्त स्रावी रस) भी अधिक मात्रामे नि स्रुत—प्रकृपित—होते हैं या नहीं तथा इनके प्रकोपसे होनेवाले विकृति-लक्षण प्रकट होते हैं या नहीं इस विषयमें नवीन क्रियाशारीर कोई सहायता नहीं देता। वहि स्रावी या अन्त स्रावी पाचक रसोंके क्रियाशील अंश, जिन्हें 'एन्जाइम' कहा जाता है, उनका कार्य परिपूर्णतया होनेके लिए अमुक प्रमाणमे अम्लता आवश्यक है^७। परन्तु अम्लताकी यत्किंचित् अधिकतासे इन स्रावोंका कोप होता है या नहीं, यह प्रश्न है। तथापि, आयुर्वेदका तो मत यही है कि—अम्ल रस पित्तका प्रकोपक है। इसका अर्थ यह है कि अम्ल रससे पित्तवर्गीय सभी द्रव्योंकी^८ उत्पत्ति सविशेष मात्रामे होती है।

१—Diabetic Coma—डायबिटिक कॉमा।

२—Convulsions—कन्वल्जन्स।

३—Gastro Enteritis—गैस्ट्रो-एण्टराइटिस।

४—देखिये—Acidœmia of this type is also met with in gastro-enteritis.

Practice of Medicine by Price (1947), P 434

५—विदाही द्रव्यके लक्षणके लिए देखिये आ० क्रि० शा० पृ० १०९ का टिप्पण।

६—देखिये आगे पित्त-प्रकरणमें उद्धृत सु० सू० २१।२१ सूत्र।

७—Enzymes

८—देखिये—Each enzyme also works best at a certain acidity Fundamentals of Physiology, by Tokay (1947), P 110

९—आगे दोषोंका सामान्य विचार करते हुए देखेंगे कि, वात, पित्त तथा कफ एक-एक द्रव्यके नाम नहीं हैं, किन्तु अनेक दृष्टियोंसे परस्पर समान अनेकानेक द्रव्योंके वर्गोंके नाम हैं।

कीटोसिसका उपचार—

जैसा कि ऊपर कहा है, रस-रक्तमें कीटोनका आधिक्य अनशन किवा इक्षुमेहमें कार्बोहाइड्रेटके अयोगके कारण स्नेहोंका उपयोग होनेसे और उनका पाक अपूर्ण रह जानेसे होता है। अन अनशन अन्य विकृति उपस्थित होनेपर स्नेहोंका उपयोग ही न हो, परिणामतया उनका पाक न हो, इस हेतु कार्बोहाइड्रेटोंका सेवन कराना चाहिये। इक्षुमेहमें विकृति इन्सुलीनके हीनयोगसे होती है, अतः उसकी सूचोवस्ति देनेसे कोप स्नेहोंको छोड़कर कार्बोहाइड्रेट (ग्लायकोजन) का उपयोग करने लगते हैं। कार्बोहाइड्रेटोंमें शर्कराएँ लघु (शीघ्र पचनेवाली) होनेसे अनशन किवा रोगादिके कारण किये लक्षणके पश्चात् इनका ही उपयोग अधिक श्रेयस्कर है^१। नव्य चिकित्सामे ग्लकोजका पुष्कल उपयोग इन तथा अन्य अवसरोंपर होता है। मालूम होता है, आयुर्वेदमे शर्कराओंको जो शीत और पित्तशामक कहा है उसका एक अर्थ यह भी है कि वे स्नेहोंके अपूर्ण पाकके कारण उत्पन्न अम्लरक्तताका निवारण करती हैं। उनकी पित्त-शामकताका यह भी अर्थ हो सकता है कि गुडमें कोई द्रव्य पमे है जो शरीरपर किंचित् उष्ण क्रिया करते हैं^२। गुटको शर्करारूपमें परिणत करते हुए ये द्रव्य ढर हो जाते हैं।

शर्कराओंके गुण-धर्म (आयुर्वेद-मतसे)—

यावत्यः शर्करा प्रोक्ताः सर्वा दाहप्रणाशनाः ।

रक्तपित्तप्रशमनाश्छर्दिमूर्च्छावृषापहाः ॥

सु० सू० ४५।१६८

यथा यथैषां वैमल्यं मधुरत्वं तथा-तथा ।

स्नेहगौरवशैत्यानि सरत्वं च तथा-तथा ॥

सु० सू० ४५।१६३

एषामिक्षुविकाराणाम् । गौरव वातपित्तहारित्वम्, मधुरविपाकमित्यन्ये ॥

—डह्लन

तृष्णासृक्पित्तदाहेषु प्रशस्ताः । सवशर्कराः ॥

च० सू० २७।२४२

यथा यथैषां वैमल्यं भवेच्छैत्यं तथा तथा ॥

च० सू० २७।२४०

ईख आदि द्रव्योंसे जितनी शर्कराएँ बनती हैं वे सब दाह-शामक, रक्त और पित्तके विकारोंको नष्ट करनेवाली, तथा वमन, मूर्च्छा और तृष्णाको दूर करनेवाली हैं। ईखके रसके गुड आदि विकार (गुडसे बने द्रव्य) जैसे-जैसे विमल होते जाते हैं, वैसे-वैसे उनमें शीतगुण, स्नेह (शरीरको स्निग्ध और पुष्ट करनेका धर्म), माधुर्य, गौरव (वातपित्तहरत्व अथवा विपाककी मधुरता) और सरगुण (अपकर्षणी गतिकी उद्दीपकताका स्वभाव) की वृद्धि होती जाती है।

रस-रक्तमें द्राक्षाशर्कराकी हीनताका परिणाम—

अवयवमात्र अपना प्रकृतिनियत कर्म यथावत् कर सके इस हेतु रस-रक्तमें द्राक्षाशर्कराका अमुक

१—सेकरीन—शर्कराओंके प्रसङ्गमें स्मरण रखना चाहिए कि, सेकरीन (Saccharin) शर्करा नहीं है, न ही वह शक्त्युत्पादक या पोषक है। वह तारकोलसे प्राप्त होनेवाला एक मधुर द्रव्य है, जिसका माधुर्य इक्षुशर्करासे ५५० गुणा अधिक होता है। अर्थात् ६॥ पक्के सेर इक्षुशर्कराके सयोगसे जितनी मिठास आती है, उतनी ही मिठास एक तोला सेकरीनसे आती है।

२—उष्ण, शीत आदि गुणवाचक शब्दोंकी नव्यमतानुसार व्याख्याके लिए देखिये—इन पक्तियों के लेखकका 'आयुर्वेदीय पदार्थविज्ञान' (वैद्यनाथ प्रकाशन)।

न्यूनतम प्रमाणमें रहना आवश्यक है। यह प्रमाण प्रति १०० मिलीलिटर^१में लगभग ५० मिलीग्राम^२ निर्धारित किया गया है। इससे न्यून मात्रा होनेपर जो लक्षण उत्पन्न होते हैं उनका कारण केन्द्रीय नाडीसंस्थानके नाडीमृत्रों^३को द्राक्षाशर्कराका योग्य प्रमाण न मिलना बताया जाता है। इस स्थितिमें प्रथम दौरेख्य तथा क्षुधाकी प्रतीति होती है, पचन मन्द, त्वचाकी रक्तप्रवाहिनियोंका सङ्कोच^४ अथवा विस्तार^५, प्रसेक (खालान्नाव^६), जल, कम्प, अज्ञानत मल-मूत्रप्रवृत्ति, उपचार न करनेपर धाधेप, मूर्च्छा और मृत्यु ये लक्षण होते हैं। रस-रक्तों द्राक्षाशर्कराकी आपनाओ न्यूनमधुररक्ता^७ कहते हैं। इस स्थितिमें द्राक्षाशर्कराका सेवन कराया जाता है।

आहारद्रव्योंके विषयमें अब तक हमने जो लिखा उमते कई प्राचीन धार्मिक आदेशों और प्रथाओंकी व्याख्या की जा सकती है। अतिविक्रम मनुष्य^८से न्यायत करना, विभिन्न औषधोंमें मृदाका व्यवहार, क्षीणता-प्रधान रोगोंमें मितोपला (मिथरी) तथा मस्यनक पुष्य^९ उपयोगका विधान इत्यादिमें कार्योंहाइडेटोंके लघु (उपच) भेद शर्कराओंकी उपयोगिता उल्लेख है। ये अपनी लघुताके कारण शीघ्र ही शक्त्युत्पादनका कार्य करती हैं, माध ही रनेहों और प्रोटीनको सुरक्षित रखती हैं, जिससे वे अपने शक्त्युत्पादनभिन्न क्रमोंको यथावत् कर सकें। हमारा भोज्य द्रव्योंमें घी और खान्दका एक साथ प्रयोग होता है, यथा लड्डू आदिक निर्माणमें। ये कल्पनाएं दाम्बुशुद्ध हैं। कारण, जैसा कि अभी ही देख आते हैं रनेहोंके पाचनके लिए कार्योंहाइडेटोंका भी माध ही सेवन आवश्यक है। घी रनेहका ही एक भेद है।

मधुर रसको आयुर्वेदमें शर्कराकर कहा है। प्रोटीन और स्नेहको रक्षा करता हुआ, उनके यथावत् उपयोग द्वारा यह शरीरको दृढ़ बनाता है। मनोविज्ञानके मतानुसार मधुररस अन्नपानसे वृक्ष दुग्ध पुरुषमें आशावादिता बढ़ जाती है। इस प्रकार यह मनको भी दृढ़ करता है। 'मधुरेण समापयेत्'—अन्नपानके अन्तमें मधुर रसका सेवन करे—इस न्यायका आशय यह है कि मधुर रसके सेवनसे भोक्ताको जो मानसिक परितोष होता है वह पाचन-यन्त्रकी सुस्थिति और सम्यक्क्रियामें सहायक होता है।

स्नेहोंका कर्म—

स्नेह जङ्गम तथा स्थावर^{१०} कोषोंका एक घटक है, परन्तु इसका विशेष प्रमाण मेदो-

१—Millilitre—सक्षेप ml एक मिलीलिटर= १ घन सेण्टीमीटर।

२—Milligramme, सक्षेप—mg एक मिलीग्राम= $\frac{1}{1000}$ ग्रैम। १ ग्रैम= $\frac{1}{1000}$ गुञ्जा।

३—Neuron—न्यूरॉन।

४—Vasoconstriction—वासोकन्स्ट्रिक्शन।

५—Vasodilatation—वासोडायलेटेशन।

६—Salivation—सेलिवेशन।

७—Hypoglycemia—हायपोग्लायकीमिया (Hypo=अल्प)। पृ० ११३ के टिप्पणीमें ग्लायकीमिआके लिए मधुमेह शब्दकी अनुकृतिमें 'मधुरक्त' सज्ञा सूचित की है। उसके अनुसार हायपो-ग्लायकीमिआको न्यूनमधुरक्ता नाम दिया है।

८—यह मधु, घृत और दहीका मिश्रण होता है।

९—'जङ्गम' और 'स्थावर' संज्ञाएँ—प्राणियोंसे प्राप्त होनेवाले द्रव्योंके लिए अत्रोजीमें Animal—एनीमल विशेषण है, तथा उद्भिदोंसे प्राप्त द्रव्योंके लिए vegetable—वेजिटेबल। इनकी अनुकृतिमें

धातु^१, मज्जा तथा स्तन्यस्रावके द्विनोंमें स्तनग्रन्थियोंमें होता है। आहारगत स्नेहके शरीरमें निश्चोक्त कर्म हम देख आये हैं—(१) ए, डी तथा ई जीवनीयोंकी योनि होना, (२) ताप तथा शक्तिका प्रादुर्भाव, (३) शरीरमें विभिन्न स्थानोपर सञ्चय।

शरीरमें स्नेहोंका सञ्चय रोग या आकस्मिक कारणोंसे होनेवाले अनशनके समय शक्त्युत्पादनार्थ, शरीरावयवोंकी आघात-प्रतिघातसे रक्षार्थ एव उनमें सौकुमार्य और मार्दवकी उत्पत्त्यर्थ होता है। मेद तापका दुर्वाहक^२ होनेसे त्वचाके मार्गसे उष्णतामें अनावश्यकतया नष्ट होनेसे बचाता है एव बाह्य शीतसे शरीरकी रक्षा करता है। यह सञ्चय मेदोधातुके रूपमें होता है और विशेष प्रमाणमें—त्वचाके नीचे मेदोधरा कला^३, आमाशयच्छदा कला^४, हृदयधरा^५, अन्त्रधरा^६, वपावहनके पीछेके अवयव और मांसपेशियोंके सूत्रोंके अन्तर—इन प्रदेशोंमें होता है। त्वचाके नीचे मेदका सञ्चय कहीं-कहीं अन्य स्थलोंकी अपेक्षया अधिक होता है, यथा जघन-प्रदेशमें। मेदोधातुके सञ्चयके इन् विशिष्ट स्थलोंको मेद स्थान^७ कहते हैं। दोनों वृत्तोंके चारों ओर पर्याप्त मात्रामें मेदका जमाव होता है। नेत्र-बुद्बुद (नेत्र गोलक) के चारों ओर मेदकी गद्दी सी होती है। बड़ी-बड़ी रक्तवाहिनियाँ जहाँ ऊपरकी ओर आयी होती हैं, वहाँ आघातोंसे उनके त्राणके लिए उनके चारों ओर मेदका आच्छादन होता है। नितम्ब-प्रदेशपर मेदका उत्तम संग्रह होनेके कारण हमारे लिए बैठना सुखदायी होता है। वर्न्स (पलक), शिश्र, वृषणकोप, लघु भगोष्ठ^८ और शिर कपाल—विशेषतः इन स्थलोंकी त्वचाके नीचे मेदका सञ्चय नहीं होता।

भविष्यमें उपयोगार्थ स्नेहोंका सञ्चय शीतशायी^९ प्राणियोंमें सुस्पष्ट देखा जाता है।

नवीन लेखकोंने इन शब्दोंके लिए जान्तव, प्राणिज, वानस्पतिक आदि सज़ाएँ रखी हैं। परन्तु इनके लिए क्रमशः जह्नम और स्थावर शब्द प्रचीन वाङ्मयमें व्यवहृत हैं, यथा—स्नेहोंके भेदोंके लिए च० सू० १३१, सु० चि० ३१८ इत्यादि वचनोंमें।

१—Adipose tissue—एडीपोज टिश्यु। २—Bad Conductor—दूँड काँण्डक्टर।

३—Superficial fascia—सुपरफिशल फेजिआ।

४—Omentum—ओमेण्टम। यद्यपि आधुर्वेदमें प्रसिद्ध सात ही कलाएँ वर्णित हैं, तथापि उनकी परिभाषा अन्य भी कई अवयवोंपर घटित होनेसे उन्हें भी कला कहना योग्य समझा है। यथा—आमाशयका आवरण, हृदयका आवरण, अन्त्रोंका बन्धनकारक पतला पर्दा, फुफ्फुसोंका आवरण—इत्यादि सभी कलालक्षणान्तर्धान होनेसे कला ही हैं। कलाओंके प्रचीन नामोंकी अनुकृतिमें इन्हें हृदयधरा (हृदयावरण), फुफ्फुसधरा (फुफ्फुसावरण) आदि नाम दिये जा सकते हैं। अथवा दन्तच्छद (ओष्ठ) आदि शब्दोंकी अनुकृतिमें इनके फुफ्फुसच्छदा, आमाशयच्छदा, हृदयच्छदा आदि नाम रखे जा सकते हैं। पेरीटोनियमके लिए प्रचीन नाम वपावहन उपलब्ध होनेसे (देखिये—पृ० १७, टिप्पण) वही रखना योग्य है।

५—Pericardium—पेरीकार्डीअम्।

६—Mesentery—मेसेण्टरी।

७—Fat-depots—फैट-डेपोज। 'मेद-स्थान' शब्दका प्रयोग चक्रपाणिने किया है। देखिये—

आयुर्वेदीय जिज्ञा शरीर पृ० १६ टिप्पणी—२।

८—Labia mirora—लेविया मायनोरा, या Nymphas—निम्फाज, या Nymphoe—निम्फी।

९—Hibernating animale—हायबर्नेटिङ्ग एनीमल्स।

इन्हीं प्राणियोंमें शरीरकी यह शक्ति भी सलक्षित होती है कि वह कार्बोहाइड्रेटोंको स्नेहोंके रूपमें परिणत कर सकता है। ये प्राणी उष्णकालमें खूब खा-पीकर मेदका अच्छा-भला सञ्चय कर लेते हैं। शीतकालमें, जिसे ये अपने जीवनक्रमानुसार निद्रावस्थित होकर ही बिताते हैं, मेदका यह सञ्चय न्यूनतम धातुपाकके काम आता है।

मेदकी गुरुता—मेदोधातुके आवरणके अतिरिक्त मांसपेशियोंका बनानेवाले सूत्रोंके अन्तरोमें मेद होता है, यह ऊपर कहा है। मांसगत मेदको आयुर्वेदमें 'वसा' यह विशेष नाम दिया है—

शुद्धमासस्य यः स्नेहः सा वसा परिकीर्तिता ॥

सु० शा० ४१३

ननु मेदोमज्जानुकारी उपधातुर्वसाख्य क इत्याह-शुद्धेत्यादि^१ ॥

—डक्कन

विभिन्न प्राणियोंमें मांससूत्रान्तरगत मेद-कोषोंका प्रमाण भिन्न-भिन्न होता है। जिस प्राणीके मांसमें मेद जितना अधिक होगा, उतना ही वह गुरु होगा। शूकरके मांस^२में मेद अधिक होने से वह गुरु (दुष्पच) होता है। कारण, मेद आमाशय के पाचक पित्तको मांससूत्रोंतक पहुंचनेसे रोकता है।

स्नेहद्रव्य स्वतन्त्ररूपसे लिये जायं तो भी स्वयं गुरु होते हैं—धीमे और कठिनाई से पचते हैं, एवं, अधिक प्रमाणमें लिये जायं तो अन्य द्रव्यों को भी गुरु बनाते हैं^३। इन द्रव्योंपर स्नेहोंका आवरण हो जानेसे पाचक पित्तों को इनतक पहुंचना और उन्हें पचाना दुष्कर होता है। अपर च, स्नेह अपने प्रभावसे आमाशयकी पाचनोपयोगी गतियों और स्रावोंको मन्द कर देते हैं।

उपयुक्त स्थलोंमें सचयके अतिरिक्त मज्जाकी रचनामें स्नेहोंका उपयोग होता है, यह आरम्भमें कह आये हैं। मज्जामें, विशेषतः प्रौढावस्थामें, नलकास्थियोंमें कोई ६६ प्रतिशत मेद होता है। शेष अवयवोंमें भी स्नेह (मेदके कोष) होता है, परन्तु वह लक्षित नहीं होता। 'फैटी डिजेनेरेशन'^४ नामक रोग, जिसमें अवयवके शुद्ध धातुओंके स्थानपर मेदका ही निचय हो जाता है तथा अवयवकी प्राकृत क्रियामें विघ्न करता है, उसमें मेद दृष्टिगोचर होता है।

त्वचाके नीचे मेदोधरा कलापर स्थित मेद जीवित अवस्थामें शरीरके प्राकृत ऊष्माके कारण द्रवावस्थामें रहता है। मृत्यु होनेपर ऊष्माकी हानिके कारण वह घन हो जाता है। शवच्छेदके समय, वातावरणमें उष्णता विशेष हो तो यह द्रवित हो जाता है, रचनाशारीरके विद्यार्थियोंके अनुभवमें यह बात आयी होगी।

स्नेहोंका पचन—महास्रोतस्में स्नेहोंका पचन याकृत पित्त^५के अधीन है। इसी कारण-

१—वसाका शुद्धार्थ मांसगत मेद होनेसे स्नेहसामान्यके अर्थमें इसका प्रयोग न होना चाहिए। अधिक मेदयुक्त मांसको सहिताओं में 'मेदुर' या 'स्निग्ध' मांस कहा है।

२—Pork—पोक। वराहपिशित वल्य रोचन स्वेदन गुरु—च० सू० २७।७९ तथा, स्वेदनं वृक्षणं वृष्यं शीतल तर्पणं गुरु। श्रमानिलहर स्निग्ध वाराह बलवर्धनम्—सु० सू० ४६।१०२ में वराह-मांसको गुरु कहा है। मांसोंकी गुरुता, लघुताका कारण उनकी मेदुरताकी न्यूनाधिकता है।

३—स्नेहोंकी गुरुताका यह विषय नव्यमतसे लिखा है। वैसे प्राचीनोंने घृतको अग्निदीपन लिखा है। देखिये—“सृष्टितुद्धचमिश्रकौज.कफमेदोविवर्धनम् × × घृतम्”—च० सू० २७।२३१-२३२; तथा, “घृतं तु × × × अग्निदीपनम् × × —सु० सू० ४५।१६। अन्य भी कई स्नेह-अग्निदीपन कहे गये हैं।

४—Fatty degeneration

५—Bile—बाइल ।

शाखाश्रित कामला आदि रोगोंमें इस पित्तका अवरोध हो जानेके कारण स्नेहोंका पाक नहीं होता। परिणामतया, पुरीषका प्राकृत वर्ण, जो इसी पित्तके एक विकार (उससे उत्पन्न द्रव्य) के कारण होता है वह न होकर आम (अपक्व) स्नेहोंका ही तिलपिष्ट (तिलकल्क) के सदृश श्वेत वर्ण पुरीषमें दिखाई देता है^१।

महास्रोतसमें पक्व स्नेह द्रव्य शोषित (आचूषित) होकर जब धातुओं में पहुंचते हैं तो वहां उनपर विभिन्न पाचक स्रावोंकी क्रिया होती है। आयुर्वेदमें मेदके पाकके सम्यन्धमें दो अग्नियोंका निर्देश है—मांसाग्नि और मेदोऽग्नि। मांसाग्निसे मांसका पाक होकर सारभूत मेदोधातु की उत्पत्ति होती है। मेदोऽग्निसे मेदका पाक होकर साररूप अस्थिधातु उत्पन्न होता है, तथा स्थूल भाग मेद रूपमें अवशिष्ट रहता है। इन अग्नियोंका साम्य आधुनिकों द्वारा आविष्कृत कुछ अन्त स्रावोंसे देखा जा सकता है। अन्याशयका^२ अन्त-स्राव 'इन्डलीन' कार्बोहाइड्रेटोंका परिपचन करके स्नेहोंका भी समग्र पचन करता है। लुह्लिका ग्रन्थि^३ धातुपाकके दरकी नियामक है। इसका स्राव मात्रा या गुणकी दृष्टिसे हीन होनेपर कार्बोहाइड्रेट आदिका पाक न्यून होकर शरीर में मेदका सयम होता है। पोषणिका ग्रन्थिके^४ भी कई स्राव धातुपाक आदिको प्रवर्तित और नियमित करते हुए मेदकी

१—कामला तथा उसके भेद—चरकने शाखाश्रित कामलाका यथार्थ ही वर्णन (निदान-चिकित्सा) किया है—

तिलपिष्टनिभ यस्तु वर्चं सृजति कामली ।
श्लेष्मणा रुद्धमार्गं तत् पित्तं कफहरंर्जयेत् ॥
रूक्षशीतगुरुस्वादुव्यायामैवैंगनिग्रहैः ।
कफसमूर्च्छितो वायुः स्थानात् पित्तं क्षिपेद्वली ॥
हारिद्रनेत्रमूत्रत्वक् श्वेतवर्चास्तदा नर ।
भवेत् सारोपविष्टम्भो गुरुणा हृदयेन च ॥
दौर्बल्यात्पान्निपाश्वर्तिहिकाऽत्रासारुचिज्वरैः ।
क्रमेणाल्पेऽनुषज्येत पित्तं शाखासमाश्रिते ॥

च० चि०-१६।१२४-१२८

तिलपिष्टनिभमित्यादिना शाखाश्रयकामलाचिकित्सित लक्षणपूर्वकमाह। श्लेष्मणा रुद्धमार्गमिति कोष्ठस्येन श्लेष्मणा शाखाश्रयिपित्तं कामलाजनकं रुद्धमार्गं कोष्ठगमनार्थं निषिद्धमार्गमिति यावत्। X X श्वेतवर्चा इति कोष्ठस्थपित्तस्य मलरञ्जकस्य बहिर्निर्गमाद्बृद्धेन श्लेष्मणा श्वेतवर्चा भवति X X ॥

—चक्रपाणि

शाखाश्रित कामलामें कुपित श्लेष्मा (याकृत) पित्तके मार्ग को अवरुद्ध कर देता है—कोष्ठमें नहीं आने देता। परिणामतया, यह पित्त शाखा—रक्तादि धातु तथा त्वचा (देखिये—आ० क्रि० शा० पृ १६, टिप्पण १) में ही लौटकर उन्हें पीला बना देता है। यह पीतिया नेत्र, मूत्र और त्वचामें लक्षित होती है। कफका प्राधान्य होनेसे इस कामलामें चिकित्सा विशेषतया कफहर होती है। दूसरे भेदमें पाण्डुरोगी ही पित्तप्रकोपक आहार-विहारका सेवन करे तो सारे शरीरमें पित्तकी अत्यन्त वृद्धि होकर मूत्र, त्वचा आदिके साथ पुरीष भी पीत हो जाता है। इसे 'कोष्ठशाखाश्रित कामला' कहते हैं। देखिये—च० चि० १६।३४-३९। इस भेदमें पाण्डुकी ही चिकित्सा की जाती है।

२—Pancreae—पैन्क्रियास। ३—Thyroid—थायरौयड।

४—Pituitary—पिट्यूइदरी, या—Hypophyse—हायपोफिसिस।

मात्राको प्रभावित करते हैं। इस विषयका अधिक विस्तार आगे अन्तर्ग्रन्थियोंके अधिकार में किया जायगा। इन अन्तर्ग्रन्थियोंकी मेदोवृद्धिजनक विवृति होनेपर शरीरमें मेदका विशेष संचय हो जाता है। यह संचय आमाशयच्छदा कलापर अधिक प्रमाणमें होनेसे तुन्द आगे निगल आती है। जघन-प्रदेशपर होनेसे घे पीठेकी ओर उभर आते हैं। ग्न्धान-ग्न्धानपर मेदकी ग्नियियां उत्पन्न हो जाती हैं, इन्हें 'मेदोऽर्चुद' कहते हैं। मेदकी अतिवृद्धि के लक्षणोंमें कटे हृदयधरा कलापर मेदके प्रचयके कारण होते हैं।

हृदयपर मेदोवृद्धिका प्रभाव—हृदयधरा कलापर मामान्यत मेदका आवरण होता है, जो आवात-प्रतिवातसे हृदयकी रक्षा करता है। मेदकी अतिवृद्धि करनेवाले कारणोंसे अन्य मेद-ग्न्धानोंके समान हृदयधरापर भी मेदकी वृद्धि होती है। परिणाम यह होता है कि, शारीरिक श्रम करते हुए श्रमपरायण अङ्गको अधिक प्रमाणमें रस-रक्त तथा ओपजन पचानेके लिए मामान्य स्थितिमें हृदयका जितना विकास होता है उतना नहीं हो सकता—मेदके आवरणके कारण हृदयधराकी ग्नियि-स्थापकता न्यून हो जाती है, अतः वह स्वयं यथोचित विकसित नहीं हो सकती, परिणामतया उसमें पीडित होनेके कारण हृदय भी यथायोग्य विकसित हो पाता है। हृदयका उचित विकास न होनेसे श्रमपरायण अङ्गको पर्याप्त रस-रक्त और ओपजन नहीं पहुंच पाता, नहीं चेट्याजन्य अङ्गाराम्ल (कार्बन डाई आक्साइड) तथा तक्राम्ल पूर्ण मात्रामें उदासीन (निट्रोप) फिये जाते हैं। तक्राम्लके संचयसे पुरुष शीघ्र श्रान्त हो जाता है। उधर, अङ्गाराम्ल रस-रक्त द्वारा मन्तिष्कमें पहुंचता है तो अपने उद्दीपक स्वभावसे श्वसनक्रियाके केन्द्रको उद्दीप्त करता है, जिससे पुरुषकी द्यामक्रिया द्रुत और उत्तान (शीघ्र और छिछरी) हो जाती है—वह हांफने लगता है। उपचार करनेमें कठिनाई यह है कि श्रम (व्यायाम) द्वारा स्नेहको क्षीण करने का प्रयास किया जाय तो उत्तरीत्या उसका हृदय पर ही साक्षात् प्रभाव होनेसे उसके अतिश्रमजन्य दौर्बल्यकी आशङ्कामें उचित भी व्यायाम नहीं कराया जा सकता।

मेदकी योनि (उत्पादक कारण)—जिन मूल द्रव्योंसे शरीरगत स्नेह (मेद) बना है, उन्हींसे अर्थात् अङ्गार (कार्बन), उद्जन और ओपजनसे भोज्य द्रव्यगत स्नेह भी बने है। इससे यह तो समझा ही जा सकता है कि स्नेहोंके लेवनसे शरीरगत स्नेहकी भी पुष्टि होती है। परन्तु, कार्बो-हाइड्रेट भी इन्ही मूल द्रव्योंसे बने है और शरीरमें यह शक्ति है कि वह आवश्यकसे अधिक कार्बोहाइड्रेटोंको मेदके रूपमें परिणत कर सचितावस्थामें रख सकता है। विभिन्न प्राणी घास खाकर ही रहते हैं, जिनमें कार्बोहाइड्रेट ही होते हैं। तथापि उनके दूध और मांसमें पुष्कल स्नेह होता है। प्राणी मेदसे स्नेहोंके रासायनिक प्रकारमें भी भिन्नता होती है। वह भी यह धोतित करती है कि प्राणिशरीर कार्बोहाइड्रेटको स्नेहमें परिणत कर सकते हैं।

प्रोटोनोंके नाइट्रोजन-विनाकृत अंशमें भी वही मूल तत्त्व शेष रह जाते हैं, जिनसे सृष्टिगत किंवा शरीरगत कार्बोहाइड्रेट और स्नेह बने है। विदित हुआ है कि, नाइट्रोजन-रहित किये गये प्रोटोटीनको भी शरीर स्नेहरूपमें परिणत कर सगृहीत कर लेता है। यह भी जाना गया है कि जैसे-जैसे नयी सामग्री प्राप्त होती जाती है, वैसे-वैसे शरीर पुराने मेदका शक्त्युत्पादनमें उपयोग करके नये मेदको सचित करता जाता है।

अतिसतर्पण (आवश्यकसे अधिक भोजन—विशेषतः स्निग्ध भोजन), शारीरिक-मानसिक सुख-शीतलता (आराम और निश्चिन्तता) इत्यादि कारणोंसे शरीरमें शक्त्युत्पादक द्रव्योंकी आय

अधिक और व्यय न्यून होनेसे स्वभावतः उनका मेदके रूपमें सचय होता है। परन्तु प्रतीत होता है कई पुरुषोंमें मेदके सचयका जन्मजात स्वभाव होता है। स्थौल्य (मेदस्विता) के कारणोंकी गणना करते हुए इस वातका 'वीजस्वभावात्' शब्दसे प्राचीनोंने निर्देश किया है। देखिये—

तदतिस्थौल्यम् × × वीजस्वभावाच्चोपजायते^१ ॥

च० सू० २११४

वीजस्वभावात् इति स्थूलमातापितृजन्यत्वात् ॥

—चक्रपाणि

इसका आशय यह है कि, पुरुषोंकी प्रकृति प्रधान तथा माता-पिताके स्त्री-शुक्रकी प्रकृतिके अनुरूप होती है। इन प्रकृतियोंका कारण दोषोंका न्यूनाधिक प्रमाण है। दोषोंमें एक पित्त किंवा अग्नि है। इन अग्नियोंमें भी एक मेदोऽग्नि है। यह मेदोऽग्नि माता-पिताकी प्रकृतिके अनुसार जन्मसे ही किसीमें मन्द होती है, किसीमें तीव्र और किसीमें सम। जिन पुरुषोंमें मेदोऽग्नि मन्द होती है उनमें मेदका उपयोग पूर्णतया हो नहीं पाता, जिससे उसका सचय विशेष होता है। इसके विपरीत, जिनमें मेदोऽग्नि तीव्र होता है, उनमें मेदका प्रचुर उपयोग होनेसे सचय अधिक नहीं हो पाता—ये खूब और क्षिग्ध खाँयें तो भी कृश ही रहते हैं। पित्तप्रकृति पुरुषोंमें यह स्थिति देखी जाती है। आधुनिक दृष्टिसे कहना हो तो ऐसे पुरुषोंमें स्वभावतः (प्रकृत्या) चुल्लिका-ग्रन्थिका स्राव अधिक होता है, जिससे धातुपाककी दरमें वृद्धि हो जाती है^२। अन्य ग्रन्थियों के सम्बन्धित स्रावोंकी अतिवृद्धि होना भी संभव है।

शीत और उष्ण स्नेह—स्नेहोंके उपचयके विषयमें आयुर्वेद-मतसे एक अन्य वस्तु जान लेने योग्य है। आधुनिकोंका मन्तव्य है कि स्नेह सभी सामान्य रूपसे मेदकी वृद्धि करते हैं। परन्तु आयुर्वेदका सिद्धान्त है कि तैल उष्ण होनेसे शीत गुणयुक्त मेद और कफको क्षीण करते हैं। देखिये तैलके विधान प्रकरणमें—

प्रवृद्धश्लेष्ममेदस्काश्चलस्थूलगलोदराः ।

घातव्याधिभिराविष्टा वातप्रकृतयश्च ये ॥

बलं तनुत्वं लघुता दृढता स्थिरगात्रताम् ।

क्षिग्धश्लक्ष्णतनुत्वक्ता ये च काक्षन्ति देहिनः ॥

कृमिकोष्ठाः क्रूरकोष्ठास्तथा नाडीभिरर्दिताः ।

पिवेयुः शीतले काले तैलं तैलोचिताश्च ये ॥

च० सू० १३१४-४९

कृमिकोष्ठानिलाविष्टा प्रवृद्धकफमेदसः ।

पिवेयुस्तैलसात्म्याश्च तैलं दाढ्याथिनश्च ये ॥

सु० चि० ३११९

—जिनका मेद और कफ अत्यन्त बढ़ा हुआ हो, इसी कारण जिनका उदर और गला स्थूल और लम्बमान मेदके कारण हिलता हो, जो वातरोगोंसे पीडित एवं वातप्रकृति हों, जिनका कोष्ठी क्रूर हो, किंवा जो कृमिकोष्ठ (जिनके पेटमें कृमि हों ऐसे) हो, जिन्हें नाडीव्रण हों, जो बल, लावच, दृढता, स्थिरता, पतलापन, तथा त्वचामें क्षिग्धता, मृदुता और तनुता (पतलापन) की आकांक्षा रखते

१—आगे मेदो धातुके प्रकरणमें यह सूत्र समग्र उद्धृत किया है।

२—इस रोगको अंग्रेजीमें Hyperthyroidism—हायपरथायरॉयडिज्म कहते हैं।

हों एव जिन्हें तैल सात्त्व्य हो उन्हें शीतकालमें तैलका संवन करना चाहिए। इसके विपरीत जिन्हें कफ और मेदकी वृद्धि करना अभीष्ट हो उन्हें घृत आदिका संवन करना चाहिए^१।

स्नेहोंकी रासायनिक रचना—

इनकी रचनामें भी वही तत्त्व भाग लेंते हैं जो कार्बोहाइड्रेटोंकी रचनामें, अर्थात्—अङ्गार (कार्बन), उद्वजन और ओपजन। परन्तु इनसे जो स्यूल समास बनते हैं उनके कारण स्नेहोंकी कार्बोहाइड्रेटोंसे विशिष्टता है। ओपजन स्नेहोंमें कार्बोहाइड्रेटोंकी अपेक्षया न्यून होता है। शरीरमें तीन स्नेह प्रधानतया पाये जाते हैं—पामीटिन^२, स्टीयरिन^३ और ओलेइन^४। इनमें प्रत्येक एक-एक सेन्द्रिय मेदोऽम्ल^५ तथा ग्लिसरोल (ग्लिसरीन)^६ इन समासोंके योगसे बना होता है। पामीटिनमें पामीटिक एसिड^७ नामक मेदोऽम्ल, स्टीयरिनमें स्टीयरिक एसिड^८ तथा ओलेइनमें ओलेइक एसिड^९ होता है। क्षुद्रान्त्रमें (पित्तधरा कलामं) पचनके पश्चात् स्नेह अपने घटक मेदोऽम्ल और ग्लिसरोलमें विच्छिन्न हो जाते हैं। पित्तधरा कलामं स्नेहोंके विच्छेदका कारण अग्निरसका^{१०} मेदोभञ्जक^{११} पित्तविशेष^{१२} होता है। अन्य पित्तोंके समान इसका अपना विशिष्ट उद्दीपक^{१३} होता है। याकृत पित्त भी मेदोभञ्जक पित्तको उद्दीप्त करता है। इसी कारण, जैसा कि पहले कहा जा चुका है, याकृत पित्तका अवरोध होनेपर कामला तथा तत्सहचारी लक्षण उत्पन्न होते हैं।

स्नेहोंके पचनमें दो क्रियाएँ विशेष होती हैं, जो बाहर भी देखी जाती हैं—सावुनीकरण^{१४} और धौतीकरण^{१५}। सावुनीकरण किंवा सावुन बनने या बनानेकी क्रियामें स्नेह जलके साथ संयुक्त होकर अतिसत वाष्प, निरिन्द्रिय अम्ल तथा शरीरमें मेदोभञ्जक पित्तके योगसे मेदोऽम्ल और ग्लिसरीनमें विघटित होते हैं। पश्चात् बाहर सावुन बनानेमें दाहक पोटाश^{१६} (जो एक क्षार^{१७} है) का तथा पित्तधरा कलामें अन्नगत किसी क्षार द्रव्यका मेदोऽम्लोंसे योग होकर सावुन^{१८} बनता है। क्षुद्रान्त्रकी दीवारमें स्थित पयस्विनी नामक रसायनियों (रसवाहिनियों) द्वारा सावुन और ग्लिसरीन गृहीत होकर हृदयमें और उसके द्वारा सर्वधातुओंमें पहुंचाये जाते हैं। धातुकोष इन्हें पुनः स्नेहोंके रूपमें सघटित कर इनका यथावश्यक उपयोग करते हैं।

१—प्रमाणतया उक्त प्रकरणोंमें तथा अन्यत्र अन्य स्नेहोंके गुणकर्म देखिये।

२—Palmitin ३—Stearin. ४—Olein ५—Fatty acids—फैटी एसिड्स।

६—Glycerol; या Glycerine—ग्लिसरीन। पिछले नामसे यह द्रव्य सुविदित है।

७—Palmitic acid ८—Stearic acid ९—Oleic acid

१०—Pancreatic juice—पनक्रियाटिक जूस। ११—Lipase—लायपेज़।

१२—Enzyme—एन्जाइम।

१३—Co-enzyme—को एन्जाइम।

१४—Saponification—सैपोनीफिकेशन।

१५—Emulsification—इमल्सिफिकेशन। घृत या तैलको जलसयुक्तकर मर्दनसे जो द्रव तय्यार होते हैं उन्हें धौत घृत या धौत तैल कहते हैं। अंग्रेजीमें इन्हें Emulsion—इमल्शन (या Emulsum—इमल्सम) कहते हैं। इस शब्दसे बने शब्द 'इमल्सिफिकेशन' के लिए इसी कारण 'धौतीकरण' सज्ञा रखी है।

१६—Caustic Potash—कॉस्टिक पोटाश, रासायनिक नाम Potassium hydrate—पोटेशियम हायड्रेट, या Potassium hydroxide—पोटेशियम हायड्रॉक्साइड, सूत्र—KOH।

१७—Alkali—आल्कली।

१८—Soap—सोप।

साधुनीकरण एक रासायनिक परिवर्तन^१ है। इसके पूर्व धौतीकरण होता है। इसमें स्नेह जलके साथ मिश्रित हो याकृत पित्तके लवणोंकी क्रियासे छोटे-छोटे परस्पर असयुक्त कणोंमें विभक्त हो जाता है। यह एक भौतिक परिवर्तन^२ है छोटे होनेके कारण इन कणोंमें भीतर तक प्रविष्ट होना और उन्हें पचाना मंत्रोभङ्गक पित्तके लिए सुकर हो जाता है।

विभिन्न स्थावर-जङ्गम तैल, घृत, मेद, वसा ये सब रासायनिक-दृष्ट्या स्नेह ही हैं। ओलेईन— 50° श. पर पिघलता है, पामोडिन 85° श पर तथा स्टीअरिन $52-65^{\circ}$ श. पर। शरीरका सम ऊष्मा 37° श. या 98.6° फा० है। यह पिछले दो स्नेहोंके द्रावणाङ्क^३ (पिघलावका अंश) से बहुत ऊँचा है, और ओलेईनके द्रावणाङ्कसे बहुत नीचा। अत ओलेईन ही पर्याप्त प्रमाणमें हो तो स्वयं द्रव रहता हुआ शेष स्नेहोंको अपने अन्दर घोल ले रखता है। परीक्षणके रूपमें कुत्तेको उच्च द्रावणाङ्क वाले स्नेह खिलाये जायें तो शरीरका प्राकृत ऊष्मा उन स्नेहोंको पिघलानेमें समर्थ न होनेसे कुत्तेमें जो मेद बनता है वह कठिन होता है। इसके विपरीत, ऐसे स्नेह खिलाये जायें, जो प्राकृत ऊष्मामें द्रव रहते हैं तो, कुत्तेका मेद मृदु बनता है। मंत्रोभङ्गी पुरुषोंमें कड़ियोंका शरीर दृढ और कड़ियोंका शिथिल होनेका हेतु इससे जाना जा सकता है।

स्नेह जलमें अविलेय (न घुलनेवाले) है।

मेद-सदृश द्रव्य—

मेद-सदृश द्रव्योंकी रचनामें मंत्रोभङ्गी तथा ग्लिसरीन भाग लेते हैं। तथापि उनमें कुछ द्रव्योंमें यही दो घटक होते हुए भी कई रासायनिक भिन्नताएँ होती हैं, एवं कड़ियोंकी रचनामें अन्य भी मूलतत्त्व—प्रस्फुरक^४ और नाइट्रोजन—भाग लेते हैं।

मेद-सदृश द्रव्य प्रत्येक कोषमें अवश्य होते हैं। कोषोंमें ये विशेषतया उनकी बाह्य दीवारमें रहते हैं। इनका एक भेद स्टेरोल^५ है। इसके दो उपभेद हैं—रोचना अर्थात् कॉलिस्टेरोल^६ या कॉलिस्टेरिन^७ तथा अर्गोस्टेरोल^८।

कॉलिस्टेरोल (रोचना)—यह सभी कोषोंमें अल्प प्रमाण में रहता है। नाड़ी धातुमें यह विशेषतया अधिक प्रमाण में होता है। याकृत पित्तमें यह अल्प प्रमाणमें होता है। कभी-कभी इसका सचय होकर पथरियां बन जाती हैं, जिन्हें पित्ताश्मरी^९ कहते हैं। अण्डके पीत भाग, यकृत, वृक्क, अधिवृक्क तथा मेदमें भी यह होता है^{१०}। यों यह धातुपाकसे उत्पन्न एक मलद्रव्य है, तथापि कई विषोंका कोषोंमें प्रविष्ट होनेसे रोकनेका महत्त्वपूर्ण कार्य करता है। यथा, र्दवीकर सपों^{११} के विषान्तर्गत एक विषमें रक्त कणोंको अपने अन्दर घोलकर नष्ट करनेका सामर्थ्य है। परन्तु इन कोषोंकी दीवारमें स्थित कॉलिस्टेरोल इस क्रियाको अशक्त रोकता है। मेप-वसा^{१२} कॉलिस्टेरोलसे बनायी जाती है।

१—Chemical Change—केमिकल चेंज। २—Physical Change—फिज़िकल चेंज।

३—Melting Point—मेल्टिंग पॉइंट। ४—Phosphorus—फॉस्फोरस।

५—Sterol. ६—Cholesterol ७—Cholesterin ८—Ergosterol

९—Gallstones—गालस्टोन्स।

१०—अन्य विवरणके लिये देखिये आ० क्रि० शा० पृ० १७६। गोरोचना गौंके पित्ताशयसे प्राप्ति पित्ताश्मरी ही है। पित्ताश्मरी कॉलिस्टेरोलका ही प्रथित रूप है। इस दृष्टिसे कॉलिस्टेरोलको रोचना नाम दिया है।

११—Cobra—कोब्रा।

१२—Lanolin—लनोलीन।

अर्गोस्टेरोल—शरीरमें त्वचाके नीचे यह त्रिपुल होता है। नर्यवी (अथवा कृत्रिम) अण्डा-वायोलेट^१ किरण त्वचापर पड़नेसे इस अर्गोस्टेरोलका जीवनीय र्थ में परिणमन होता है। शरीरमें छया^२का शोषण और उपयोग होकर अम्लियोंका पोषण हो इस र्थसे यह जीवनीय आवश्यक है। राई^३ नामक विदेशी धान्यपर लगनेवाली एक फुट 'जिने अर्गट' घटते है, उसमें भी यह होता है। योस्ट से भी तय्यार किया जाता है।

प्रस्फुरकयुक्त मेद-सदृश द्रव्य^४—इसके लेखिबिन^५ गुण्य है। काल्पितोष्ण^६ समान यह भी प्रत्येककोषमें अल्प प्रमाणमें रहता है। ये दोनों नासियोंकी आवरणकी पत्राओं^७ में विद्यमान होते हैं।

आयुर्वेदमें स्नेहोंकी माहिमा—

जीवनीयोंकी थोनि (आश्रय) होना, विष द्रव्योंका नाश, प्रत्येक कोष विज्ञेपन नासियोंकोषोंका अश होना, शरीरको खबद्ध और मृदु स्वरूप प्रदान करना, अपने आवरणमें हृद्य, उद्ग आदि मर्मावयवोंका सरक्षण, शक्तियोंका आविर्भाव, प्रोटीनोंकी रक्षा करके उनको आन्मोषिन कार्यमें लगाना, शरीरके ऊष्माको नष्ट होनेसे बचाना—इन तथा अन्य कार्यों को दृष्टिमें रखने हुए आयुर्वेदमें स्नेहोंकी जो निम्नोक्त माहिमा कही है, उसका अर्थ विद्वत् हो मचना है।

१—**Ultra violet**—अल्ट्रावायोलेट तथा इन्फ्रा-रेड किरण—सूर्यकी सात दृश्य किरण एक निश्चित क्रमसे रहती हैं। सबसे सयोगसे एक श्वेत किरण बनती है, जिसे प्रकाशके रूपमें हम देखते हैं। इन किरणोंके एक सिरेपर जामुनी (Violet—वायोलेट) तथा दूसरे सिरेपर रक्त (Red-रेड) किरण होती है। प्रत्येकके बाहरकी ओर एक-एक अन्य अदृश्य किरण होती है। जामुनीके बाहरकी ओर स्थित किरणको अपनी इस स्थितिके कारण अंग्रेजीमें 'अल्ट्रा-वायोलेट' (अल्ट्रा=पर) कहते हैं। रक्त किरणके बाहर स्थित किरणको अपनी स्थितिके कारण 'इन्फ्रा-रेड' (Infra red , इन्फ्रा=नीचे अथवा आगे) कहते हैं। अल्ट्रा-वायोलेट किरणोंके प्रभावसे म्याथर-जट्टमोंमें कार्बन आदिके सयोगसे फार्बोहाइड्रेट बनना इत्यादि रासायनिक परिवर्तन होते हैं। अतः इन्हें 'रासायनिक किरणें' (Chemical rays केमिकल रेज , या-Actinic rays-एक्टिनिक रेज) कहते हैं। इनका चिकित्सामें बहुत व्यवहार होता है। मध्यवर्ती सात किरणें केवल वस्तुओंका दर्शन करानी हैं, अतः 'प्रकाश-किरण' (Light rays—लाइट-रेज) कहाती हैं। 'इन्फ्रा-रेड' किरणें उष्णता उत्पन्न करती हैं, अतः 'ताप-किरण' (Heat rays—हीट-रेज) कहलाती हैं। पुराणोक्त सूर्यके सात अर्शोंका साम्य सात दृश्य किरणों से बताया जाता है। परन्तु, इन सातके अनिरिक्त उल्लिखित दो अन्य किरणें भी हैं, यह स्मरण रखना चाहिए।

२—**Calcium**—कैल्शियम ।

३—**Rye**-यह भाषामें प्रसिद्ध स्नेह-योनि राईसे भिन्न यूरोपीय धान्य है।

४—**Fungus**—फगस ।

५—**Ergot**—गर्भाशयके सकोच द्वारा विभिन्न परिणाम लानेके लिये प्रयुक्त होनेवाला प्रसिद्ध द्रव्य ।

६—**Phospholipide**—फॉस्फोलिपिड्स ।

७—**Leothin** ।

८—**Medullary sheath**—मेड्युलरी शीथ , या-White substance of Schwann
व्हाइट सब्स्टेंस ऑफ श्वान , या Myelin—मायेलिन ।

स्नेहसारोऽयं पुरुषः । प्राणाश्च स्नेहभूयिष्ठाः स्नेहसाध्याश्च भवन्ति ॥

सु० चि० ३११३

स्नेहना जीवनावर्ण्या वलोपचयवर्धनाः ।

स्नेहा ह्येते × × × ॥ च० सू० ११८७

स्नेह शरीरका सार है । प्राणों^१में स्नेहोंका ही प्राधान्य है । उनकी विक्रिया (वैषम्य) की निवृत्ति स्नेहोंसे ही होती है । स्नेह शरीरके स्नेहन^२ (अवयवोंमें खिग्धता, मृदुता आदि उत्पन्न करनेवाले), जीवन (आयुष्य-आयुको स्थिर करनेवाले)^३, वर्य्य (कान्तिप्रद), वलय^४ और उपचयकारक (वृ हण, पुष्टिकर) होते हैं^५ ।

जो पुरुष नित्य स्नेहोका सेवन करते हैं उनका जठराग्नि बलवान होता है, कोष्ठ शुद्ध रहता है, वातु नवीन और इन्द्रियां दृढ (स्वकार्यक्षम) रहती हैं, बल और वर्ण स्थिर होते हैं, जरा (वार्धक्य) धीरेसे आती तथा उमका प्रभाव मन्द होता है, पूर्ण आयुका लाभ होता है—

दीप्तान्तरग्निः परिशुद्धकोष्ठः प्रत्यग्रघातुर्वलवर्णयुक्तः ।

दृढेन्द्रियो मन्दजरः शतायुः स्नेहापसेवी पुरुषः प्रदिष्टः ॥ सु० चि० ३१५६

इदानीं स्वस्थविपये स्नेहकर्मफल दर्शयन्नाह-द्रीप्तेत्यादि । अन्तरग्नि जठराग्नि । परिशुद्धकोष्ठो निर्दोषोदर । प्रत्यग्रा. नवा. । दृढानि स्वकार्यकरणक्षमानीन्द्रियाणि यस्य स. । स्नेहोपसेवी यो नर आभीज्ञप्येन स्नेह सेवते स × × ॥

—डह्लन^६

१—वात-पित्त-कफ-सत्त्व-रज-तम-पञ्चज्ञानेन्द्रिय-जीवात्मा—इन्हें 'प्राण' कहते हैं । (देखिये—आयुर्वेदीय क्रियाशरीर, पृ० १३-१४) । "सोममास्ततेजासि रजसत्त्वनमासि च । मर्मसु प्रायश' पुंसां भूतात्मा चावनिष्ठते ॥ मर्मस्वमिदतास्तस्मान् जीवन्ति शरीरिण—सु० शा० ६।३५" इम वचनमें भी मर्मोंमें इन प्राणोंकी ही विशेषरूपेण अवस्थिति दिखायी है ।

२—स्नेहन—'स्नेहन स्नेह-विष्यन्द-मार्दव-क्लेदकारकम्—च० सू० २२।११, 'प्रायो मन्द

मृदु च यदद्रव्य तत्स्नेहन स्मृतम्—च० सू० २२।१५' ।

३—देखिये—द्रव्यगुण विज्ञान, पूर्वार्ध, प्रथम अध्याय, पृ० २३ ।

४—General tonic—जनरल टॉनिक ।

५—सुश्रुतकी कुछ प्रतियोंमें आये निम्न वचनमें शरीरस्थ स्नेहको बसा कहकर उसे तेज तथा आमनेय कहा है । नव्योंने इसका जो तापोत्पादक धर्म बताया है, उससे इन विशेषणोंका साम्य देखा जा सकता है । इस वचनमें स्नेह (बसा) की उत्पत्ति, कर्म, स्त्रियोंमें विशेषत स्थिति, क्षय का निदान (कारण), विस्र सन (स्थानच्युति), व्यापत्ति (अन्यथाभाव—स्वरूपहानि) तथा क्षयके लक्षण और इनके उपचार भी कहे हैं ।—“मूढसज्ज वर्जयेदित्यस्याग्रे केचित् सुश्रुताध्यायिन—तेजोऽप्याग्नेय क्रमशः पच्यमानाना घातूनामिनिर्मुक्तमन्तरस्थ स्नेहजात वसाख्य स्त्रीणा विशेषतो भवति, तेन मार्दव-सौकुमार्य-सृष्टत्परामनोत्साह-दृष्टि-स्थितिपक्ति-कान्तिदीप्तयो भवन्ति । तत्कषाय-तिक्त-गुरु-शीत-रुक्ष-विष्टम्भि-वेगविघात-व्यवाय-व्यायाम-व्याधि-कर्षणैश्च विक्रियते । तस्यापि पारुष्य-वर्णभेद-नोद-निष्प्रमत्वानि विस्र सने भवन्ति, कास्यं मन्दाग्निनाऽवस्तिर्यक् च प्रच्युतिर्व्यापत्तौ, दृष्ट्यग्निबलहान्यनिलप्रकोपमरणानि क्षये । तत्र स्नेह-पानाभ्यङ्गप्रदेहपरिपेकस्निग्धलब्धज्ञानि क्षयादृते विदधीत, अमु पठन्ति । अयं तु पाठो न पठनीयः । कुत ? सु० सू० १५।२८ पर —डह्लन

६—स्नेहोंके गुण-वर्णनके प्रसंगमें पृ० ११३ की टिप्पणी 'सात्म्य सात्म्यतासे रोगक्षमता तथा

साध्यासाध्यताकी परीक्षा' भी देखें ।

स्नेहोंके भेद—

तत्र द्वियोनिश्चतुर्बिकल्पोऽभिहितः स्नेहः ॥

सु० चि० ३११४

द्वियोनि द्विकारणिक स्थावरा जङ्गमश्च । तत्र तेल स्थावरयोनि, घृतवमामज्जानस्तु जङ्गमयोनि । तैल तिलादिफलोद्भवत्वात् फलस्य, देवदारुशिग्रपागुर्वादिमारोत्य च × × × । चत्वारो- विकल्पा सर्पिस्तैलवमामज्जानो यस्य स्नेहस्येति चतुर्बिकल्पः । × × ॥ —डह्लन

स्नेहाना द्विविधा सौम्य योनिः स्थावरजङ्गमा ॥

तिलप्रियालाभिपुकौ विभीतकश्चित्राभयैरण्डमधूक सर्पपाः ।

कुसुम्भविल्वारुकमूलकातसी निकोठकाक्षोडकरञ्जशिग्रुका ॥

स्नेहाशयाः स्थावरसंज्ञितास्तथा स्युर्जङ्गमा मत्स्यमृगाः सपक्षिण ।

तेषा दधिक्षीरघृतामिषं वसा स्नेहेषु मज्जा च तथोपदिश्यते ॥

च० सू० १३१९-११

अभिपुक औत्तरापयिक । चित्रा गोरक्षकर्कटी, तट्टीजमिह , यदि वा चित्रा लोहितैरगड । अतसी उमा इति ल्याता । अरुकनिकोचाक्षोडा औत्तरापयिका । स्नेहाशया स्नेहस्थानानि । एतं चाविष्कृतमत्वेनोक्ता , तेन निम्बतैलादयो बोद्धव्या ॥ —चक्रपाणि

आश्रय (योनि)-भेदसे स्नेह दो प्रकारके हैं—स्थावर और जङ्गम । तिल, एरगड, करञ्ज, निम्ब, वाढाम, तिलगोजा, पिस्ता, अखरोट, मूँगफली, खोपा (नारियल), राई, सरसों, कणस, अलसी, जैतून, देवदारु, चन्दन आदि स्थावरों (उद्भिदो) के फल या सार (काष्ठ) से प्राप्त होनेवाला—स्थावर, जिसे 'तैल' भी कहते हैं , और पशु, पक्षी, मत्स्य आदि जङ्गमो (प्राणियों) के मांससे प्राप्त होनेवाले स्नेह—वसा, घृत, मज्जा^१—इन्हें जङ्गम स्नेह कहते हैं । स्नेहोंके^२ इस प्रकार चार भेद हैं—तैल, घृत, वसा और मज्जा । इनके गुण-कर्म भिन्न होनेसे भिन्न-भिन्न रोगोंमें इनका उपयोग होता है ।

स्नेहोंके उपयोगके प्रकार—

स्नेहो हि पानानुवासनमस्तिष्कशिरोवस्त्युत्तरवस्तिनस्यकर्णपूरणगात्राभ्यङ्गभोजनेषूप-
योञ्चः ॥

सु० चि० ३११३

तत्र पानादि प्रधानमिह वक्तव्यम्, अप्रधान पुनरनागतवाधे इन्द्रियानुपालनप्रसंगेनोक्तम् ॥

—डह्लन

१—कड़ नहीं सकते, प्राचीन वैद्य मत्स्यका तैल कैसे निकालते होंगे । सप्रति, कौड (Cod), शार्क (Shark), हैलीबट (Halibut)—मत्स्योंके यकृतसे तैल निकाला जाता है ।

२—स्नेहोंके विभिन्न आश्रय, स्नेहोंके पृथक् गुण-कर्म, मात्रा, कल्पनाएँ, कल्प-निर्माणविधि आदि (सक्षेपमें स्नेहन कर्म) के लिए देखिये—च० सू० अ० १३ , सु० चि० अ० ३१ तथा सु० सू० ४५१९-१३१ , काश्यपमहिता सू० अ० २० (पृ० ११-१५) ।

स्नेहोंका उपयोग पान^१, अनुवासन वस्ति, मस्तिष्क^२ (स्नेहमे भिगोयी रुई, कपड़ा आदि शिरपर धारण करना), शिरोवस्ति, उत्तरवस्ति, नस्य, कर्णपूरण, शरीराभ्यङ्ग, भोजन आदिके रूपमें होता है ।

अनिवार्य कार्वोहाइड्रेट—

यद्यपि, जैसा कि ऊपर कहा है, कार्वोहाइड्रेट, स्नेह तथा नाइट्रोजन-विनाकृत प्रोटीन—ये सभी शक्तिके स्रोत हैं तथापि शरीरमें कई कोष ऐसे हैं, जो शक्तिके प्रादुर्भाव के लिए—अन्य शब्दोंमें अपना प्राकृत कर्म करनेके लिए—कार्वोहाइड्रेटके सिवाय अन्य किसी द्रव्यका उपयोग नहीं कर सकते । इन कोषों में केन्द्रीय नाडी-संस्थानके कोष उल्लेखनीय हैं । अनशन या भुखमरीमें, जब कि कार्वोहाइड्रेटकी प्राप्ति ही नहीं होती, अथवा प्राणी मांसपर ही रह रहा हो ऐसी स्थितियोंमें यदि कहीं धातुगत प्रोटीनों को नाइट्रोजन-विरहित करके द्राक्षाशर्करामें परिणत करनेकी यकृतकी शक्ति नष्ट हो गयी हो तो ये कोष जीवित नहीं रह सकते ।

१—स्नेहोंके केवल पानको 'अच्छपेय' तथा अन्नपानके साथ किंवा वस्ति, गण्डूष आदिके रूपमें उपयोगको 'विचारणा' कहते हैं ।
देखिये—च० सू० १३।२३-२६

२—देखिये—मस्तिष्क. शिरोवस्ति विशेष., स च स्नेहाक्त पिचुप्लोतादि धारणेन योजनीयः ।
सु० चि० ५।१९ पर —डह्लन

पक्षाघातका कारण आधुनिकोंने मस्तिष्कमे अमुकामुक विक्रिया होना बताया है । आयुर्वेदीय संहिताओंमें मस्तिष्क या उसके कार्योंका विशद वर्णन नहीं । तथापि पक्षाघातमें मस्तिष्कके लिए हितकारी (मस्तिष्क्य) शिरोवस्तिका निर्देश इस बातका संकेत करता है कि प्राचीनोंने मस्तिष्कगत विकृति तथा पक्षाघातमें कार्य-कारणभावका अनुभव किया था ।

मस्तिष्ककी केशिकाओंमें वायुका बुदबुद अटक जाना (Embolism—एम्बोलिज्म), मस्तिष्ककी केशिकाका फट जाना और रक्तका संचय (Apoplexy—एपोप्लेक्सी, सन्यास), मस्तिष्ककी केशिकामें ग्रैथिन (जमे हुए) रक्त का फँस जाना (Thrombosis—थ्रॉम्बोसिस), मस्तिष्कमें कहीं पाक (Inflammation—इन्फ्लेमेशन, सूजन) या मस्तिष्कमें कहीं अर्बुद बन जाना (Tumour)—आधुनिकोंने ये पाँच कारण पक्षाघातके कहे हैं । जिस स्थानपर इनमेंसे कोई विकृति होती है वहाँ जिन अवयवोंका नियामक केन्द्र होता है उनका पक्षाघात हो जाता है । इनमे द्वितीय तथा पञ्चम कारणोंसे हुआ पक्षाघात असाध्य तथा इतर साध्य माने जाते हैं ।

कारणोंके बाधक शब्दोंके आद्यक्षर लेखर कारणोंके सुखस्मरणके लिए E A T I T यह पद-द्रयात्मक संकेत-वाक्य बनाया गया है । इस विषयका विशेष विवरण आगे नाडी-संस्थानके प्रकरणमें करेंगे ।

कार्बोहाइड्रेटों का अध्ययन

अथात आहारद्रव्यविज्ञानीयं तृतीयमध्यायं व्याख्यास्यामः। इति ह स्माहुरात्रेयादयो महर्षयः ॥

शक्त्युत्पादक द्रव्योंके वर्णनके पश्चात् पोषक द्रव्योंका वर्णन प्रयत्नप्राप्त है। इनमें शक्त्युत्पादन-रूप साधर्म्यके कारण प्रथम प्रोटीनोंका वर्णन करते हैं। इसके पश्चात् पोषण तथा जीर्णोद्धार इन कर्मोंके साम्यसे क्रमशः सनिज द्रव्यों और जलका वर्णन करेंगे। सेल्युलोजका विवरण कार्बोहाइड्रेटोंके प्रसंगमें आ चुका है।

प्रोटीनोंका रासायनिक स्वरूप—

प्रोटीनोंकी घटना (रचना) की प्रमुख विशेषता उनमें नाइट्रोजन (नत्रजन) की विद्यमानता है। कोषोंके घटक घन द्रव्योंमें प्रोटीनोका प्रमाण सबसे अधिक होता है। इस कारण कोषों और उनके द्वारा शरीरकी पुष्टि और जीर्णोद्धारके लिए प्रोटीनोंका आहरण (आहार के रूपमें ग्रहण) आवश्यक है। परन्तु, शरीरका पोषण तो प्रोटीनोके अनेक कार्योंमें एक कार्य है। इनके अन्य भी महत्त्वपूर्ण कार्य हैं, जिनका निर्देश आगे करेंगे।

प्रोटीनोंके घटक मूल द्रव्य नाइट्रोजनको छोड़कर वही हैं जो कार्बोहाइड्रेटों और स्नेहोंकी घटनामें भाग लेते हैं। अज्जार (कार्बन), उदजन, नाइट्रोजन, ओपजन और अल्पमात्र गन्धक और प्रस्फुरक—इन मूलद्रव्योंके योगसे प्रोटीन बनते हैं। प्रोटीनके एक अणु^१में नाइट्रोजन १६ प्रतिशत होता है। यह नाइट्रोजन श्वासद्वारा गृहीत वायुमें पुष्कल होता है। जैसा कि सुविदित है वायु-मण्डलमें $\frac{1}{5}$ नाइट्रोजन और $\frac{4}{5}$ ओपजन होता है। परन्तु, इसपर वायुमण्डलका दबाव इतना अल्प होता है कि यह कोषोंमें प्रविष्ट नहीं हो सकता। परिणामतया, जङ्गम वर्ग (मनुष्यादि प्राणी) इतने प्रमाणमें सुलभ भी नाइट्रोजनका उपयोग करके अपने लिए प्रोटीनोंका निर्माण नहीं कर सकता। स्थावरों (उद्भिद-वर्ग) में ही यह विशेषता है कि वे वायुमण्डलसे गृहीत नाइट्रोजनका सघटन करके कार्बोहाइड्रेट और स्नेहके सदृश प्रोटीनोंको भी रच सकते हैं। जङ्गम वर्ग प्रोटीनों की प्राप्तिके लिए साक्षात् या असाक्षात्—प्रोटीनयुक्त उद्भिदोंको खाकर किंवा प्रोटीनभोजी प्राणियोंका मांसादि ग्रहण करके—उद्भिदोंपर अवलम्बित है।

कार्बोहाइड्रेटों और स्नेहोंके निरूपणमें कहा है कि उनके घटक मूल द्रव्य अज्जार आदि हैं। इन मूल द्रव्योंके कारण इनमें शक्त्युत्पादकता प्रभृति धर्म रहते हैं। परन्तु, इनकी वास्तविक विशेषता तो इन मूलद्रव्योंके अमुक विशिष्ट व्यूहके रूपमें गुम्फित होनेसे उत्पन्न विलक्षण रासायनिक स्वरूपके कारण है। इसीसे इनकी रासायनिक रचना और कर्मका विचार करते हुए मूलद्रव्योंका निर्देश करनेके अनन्तर उनके योगसे बने, रचना और क्रियाकी दृष्टिसे इकाईरूप द्रव्योंका—यथा, स्नेहोंके पक्षमें मेदोअम्ल आदिका ही विचार किया जाता है; यही स्थिति प्रोटीनोंकी भी है। प्रोटीन यों उल्लिखित मूलद्रव्योंसे बने हैं, तथापि इन द्रव्योंके योगसे कुछ जटिल पदार्थ बनते हैं, जो रचना और क्रियाकी दृष्टिसे प्रोटीनोंकी इकाई कहे जाते हैं। इन द्रव्योंको 'एमाइनो एसिड'^२ कहते हैं। मेदोअम्लोंके नाइट्रोजन-युक्त परमाणु-समूहके संयोगसे एमाइनो-एसिड बनते हैं। अबतक कुल

छम्बोस एमाइनो-एसिड जाने जा सके हैं। इन एमाइनो-एसिडोंके मालाके रूपमें संयोगसे कोई सौके लगभग समस्त प्रोटीन बनती है। जैसे परिमित वर्णोंके ज्ञाना संयोगोंसे अपरिमित शब्द बनते हैं, वैसे अल्पसंख्यक एमाइनो-एसिडोंके नानाविध संयोगोंके कारण बहुसंख्यक प्रोटीन बनती है। भिन्न-भिन्न प्रोटीनोंमें एमाइनो-एसिडोंका व्यूहन भिन्न होनेके अतिरिक्त उनकी भिन्नताका यह कारण भी है कि किसी प्रोटीनमें कोई एमाइनो-एसिड होते हैं, किसीमें कोई। समान एमाइनो-एसिडोंका प्रमाण भी भिन्न-भिन्न प्रोटीनोंमें भिन्न-भिन्न होता है। विभिन्न प्रोटीनोंमें एमाइनो-एसिडोंके कुल प्रमाणमें भी भेद होता है^१। अगड़ेका श्रवत भाग प्रोटीनमय होता है।

जडरासि द्वारा आमाशय और ग्रहणीमें प्रोटीनोंका पाक होनेका परिणाम यह होता है कि, ये उत्तरोत्तर सरल द्रव्योंमें विघटित होकर अन्तको एमाइनो-एसिडोंमें परिणत हो जाती हैं। इस प्रक्रियामें क्रमशः निम्न द्रव्य बनते हैं—मेटा-प्रोटीन,^२ प्रोटिओस,^३ पेप्टोन,^४ पॉलीपेप्टाइड,^५ एमाइनो-एसिड। प्रोटीनोंके एमाइनो-एसिडोंके रूपमें परिणमनका प्रयोजन यह होता है कि, प्रोटीन तथा इतर द्रव्योंके अणु-स्वूल और अधिक अणुभार^६ वाले होनेसे अन्त्रोंकी केशिकाओं द्वारा गृहीत नहीं हो सकते। एमाइनो-एसिड सूक्ष्म एव केशिकाओं और कोषोंमें प्रवेशक्षम^७ होते हैं। प्रोटीनोंका अणु-भार १३,००० से कुछ मिलियन^८ पर्यन्त होता है, जब कि, एमाइनो-एसिडोंका अणु-भार केवल ७५ से २४० के मध्य होता है। यह भार साधारण कार्बोहाइड्रेटोंके अणु-भारके आस पास है। उदाहरणतया, द्राक्षाशर्कराका अणुभार १८० होता है।

एमाइनो-एसिडोंके रूपमें प्रोटीनोंके विघटनका प्रयोजन यह भी होता है कि प्रत्येक जड़म प्राणीकी प्रोटीनें भिन्न-भिन्न होती हैं। इसके सिवाय शरीरके विभिन्न धातुओंको प्रोटीनें भी परस्पर भिन्न होती हैं। परन्तु, इन सबके घटक एमाइनो-एसिड समान होते हैं। आमाशय और ग्रहणीमें

१—प्रोटीनोंकी रचना-सम्बन्धी ज्ञानके लिए विज्ञान एमिल फिशर (Emil Fischer) का ऋणी है।

२—Meta-Protein ।

३—Protease ।

४—Peptone ।

५—Polypeptide ।

६—अणु तथा परमाणु—किसी पदार्थ (समास) को विघटित (विस्लेपित) करते-करते अन्तमें उसके ऐसे सूक्ष्म अंश प्राप्त होते हैं, जो उसी पदार्थके अंश होते हैं, तथा जिनमें उस पदार्थके गुण—धर्म सब विद्यमान होते हैं। इन सूक्ष्म खण्डोंको कल्पना द्वारा और विभक्त करें तो उस पदार्थके घटक मूल द्रव्य प्राप्त होते हैं। पदार्थके पूर्व-प्राप्त सूक्ष्मतम अंश या इकाईको अणु (Molecule—मॉलीक्यूल) कहते हैं। मूल द्रव्य या तत्त्वके सूक्ष्मतम अंशको परमाणु (Atom—एटम) कहा जाता है।

परमाणु भार और अणुभार—प्रत्येक परमाणुमें स्वभावतः कुछ न कुछ भार अवश्य होता है, सब मूल द्रव्योंके परमाणुओंमें उदजनका परमाणु सबसे हलका होता है। उसके भारको एक (इकाई) मानकर अन्य मूल द्रव्यों (तत्त्वों) के परमाणुओंका भार कितने गुणा है, इसका अनुसंधान वैज्ञानिकोंने किया है। जिस मूल द्रव्यके परमाणुका भार उदजनके परमाणुके भारसे जितने गुणा अधिक होता है उसे उस मूल द्रव्यका परमाणु भार (Atomic weight—एटॉमिक वेट) कहते हैं। परमाणुओंसे बने अणुओंका भार उसके घटक परमाणुओंके अणुभारका कुल योग होता है। इसे अणुभार (Molecular weight—मॉलीक्यूलर वेट) कहते हैं।

७—Permeable—परींएबल ।

८—Million—दसलाख ।

प्रोटीनोंका अपनी इकाई-रूप इन एमाइनो-एसिडोंमें विच्छेद होनेपर कशिकाओं द्वारा गृहीत होकर ये शरीरके कोषोंमें पहुंचती हैं। ये कोष प्राणि-भेद तथा धातु-भेदमें भिन्न विशिष्ट प्रोटीनकी रचना अपने देहमें करते हैं। यों धातुपाक-मात्र चैतन्यका एक चिह्न है, परन्तु प्रोटीनोंका पाक तो चैतन्यका सबसे विशिष्ट लक्षण है। उपयोग हो चुकनेके पश्चात् प्रोटीन प्रदानतया निम्न मलोंके रूपमें परिणत हो मूत्रादिने मागोंसे निकल जाते हैं—अज्ञातम्ल, जल, गन्धित^१, यूरिया^२ तथा क्रिएटिनीन^३।

आहार द्वारा गृहीत प्रोटीनोंका महास्रोतस्के पाचक रसों द्वारा विघटित होकर एमाइनो-एसिडोंके रूपमें परिणत होना और उनका पित्तधरा कला द्वारा गृहीत हो रस-रक्तके मागोंसे धातुओंको प्राप्त होना और धातुओंके कोषों द्वारा इन एमाइनो-एसिडोंसे अपने-अपने प्रोटोप्लाज्मकी घटक-भूत विशिष्ट प्रोटीन बनाना—यह प्रक्रिया ऐसी है जैसे किसी पुराने घरको तोड़कर उसकी ईंट, पत्थर आदि सामग्रीको नये प्रकारसे सन्निवेशित कर नये भवनका निर्माण करना। महास्रोतस्के प्रोटीनोंके विघटनका एक कारण तो, जैसा कि ऊपर कहा है, उनकी स्थूलता तथा अणुभार न्यून होकर पित्तधरा कला में प्रवेशक्षम होना है। परन्तु, इसका एक अन्य भी कारण है। एक ही प्राणिके भिन्न-भिन्न धातुओंकी प्रोटीन भिन्न-भिन्न होती हैं। भिन्न-भिन्न प्राणियोंके-विशेषत असमान प्राणि-वर्ग^४ के एक ही धातुकी घटक प्रोटीनमें भी भेद होता है। (यह सत्य है कि निकट वर्गके प्राणियोंकी प्रोटीनोंमें कुछ साम्य होता है, यथा, कुत्ते और भेड़ियोंकी प्रोटीने कुत्ते और मनुष्यकी प्रोटीनोकी अपेक्षया बहुत समान होती है)। प्रत्येक धातुकी प्रोटीन उसकी विशिष्ट प्रोटीन^५ कहाती है। धातुकोष अपने अन्तर्गत पाचक पित्तोंकी क्रियासे एमाइनो-एसिडोंको अपनी विशिष्ट प्रोटीनमें परिवर्तित करते हैं। धातुओंको यदि वाहरसे साक्षात्, यथा सिरा द्वारा, ये प्रोटीन प्रदानकी जायें तो विभिन्न अनिष्ट परिणाम यहां तक कि मृत्यु भी—होते हैं। इन वाह्य प्रोटीनोंको इसी कारण विजातीय प्रोटीन^६ कहते हैं। जठराग्निकी मन्दता आदि कारणोंकी विद्यमानतामें, शरीर कार्बोहाइड्रेटोंके अयोगसे होनेवाली हानियोंको प्राप्त न हो इस हेतु, जैसे—द्राक्षाशर्करा सिराद्वारा शरीरमें प्रविष्टकी जाती है, वैसे ही समुचित एमाइनो-एसिड सिरावस्ति द्वारा देकर, ऐसी परिस्थितिओं में, शरीरको प्रोटीनोंके अयोग किंवा होनयोगसे रक्षित रखा जाता है।

स्मरण रहे, जब हम विजातीय प्रोटीनकी बात करते हैं तो हमारा अभिप्राय यह होता है कि सभी विजातीय प्रोटीनों साक्षात् रस-रक्तमेंपहुंचायी जानेपर प्राणि-मात्रके लिए अपायकारक होती हैं। परन्तु कुछ प्रोटीने ऐसी भी होती हैं जो अन्य जनताके लिए अनपायी (कुछ भी हानि न करनेवाली) होती हुई भी किसी व्यक्तिमें तत्-तत् लक्षण उत्पन्न करती हैं। इन व्यक्तियोंमें, ये प्रोटीने किसी कारण अपेक्ष दशामें ही रस-रक्तमें पहुंच जाती हैं, और अपनी विद्यमानताके कारण उस व्यक्ति-विशेषमें अमुक विशिष्ट लक्षण उत्पन्न करती हैं। विजातीय प्रोटीन ही नहीं अन्य अनेक कारण भी ऐसे हैं, जो किसी विशिष्ट व्यक्तिमें ही रोगोत्पत्ति करते हैं। इन कारणोंमें विजातीय असात्म्य (प्रतिकूल) प्रोटीन प्रधान मानी गयी है। इस प्रकार व्यक्ति-विशेषमें तत्-तत् आहार-द्रव्य इत्यादिकी प्रतिकूलताको अग्रेजीमें 'एलर्जी'^७ नाम दिया गया है। एलर्जीसे उत्पन्न होनेवाले रोगोंमें श्वास, विचर्चिका (अकौता, छाजन, गुजरातीमें खरजुवा^८), शीतपित्त-सदृश कोठ (ददोडे) आदि मुख्य हैं।

१—Sulphate—सल्फेट।

२—Urea।

३—Creatinine।

४—Species—स्पीशीज।

५—Specific protein—स्पेसिफिक प्रोटीन।

६—Foreign protein—फॉरेन प्रोटीन।

७—Allergy

८—Eczema—एक्जिमा।

इन लक्ष्णोंको 'एलर्जिक सिम्प्टम्स' तथा व्यक्तियोंको तत्-तत् कारणके प्रति 'एलर्जिक' कहते हैं।

एमाइनो एसिडोंके मेलसे जैसे धातुकोष नयी प्रोटीनें बनाते हैं वैसे आवश्यक होनेपर एक एमाइनों-एसिडको अन्यमें परिवर्तित भी करते हैं।

प्रोटीनके कर्म—

प्रोटीनके दो कर्मों—पोषण और जीर्णोद्धार का निर्देश अनेक बार किया जा चुका है। पोषणकी दृष्टिमें इनका विशेष आहरण वाल्य तथा तल्गाईमें करना चाहिये, यह कहना निरवकाश है। परन्तु, यह स्मरण रखना चाहिये कि आहार रूपमें सेवित प्रोटीन तथा एमाइनो-एसिड ऐसे होने चाहिये, जिनमें विशिष्ट प्रोटीनोंके निर्माणकी अधिकतम क्षमता हो। इस विषयको आगे अधिक स्पष्ट करेंगे। शरीरकी वृद्धि पूर्ण हो चुकनेके अनन्तर-ऋकश व्यायाम करनेवालोंमें भी—प्रोटीनकी आवश्यकता बहुत नहीं रह जाती। प्रारम्भिक वयमें पोषणके लिए आहार द्रव्यकी आवश्यकता विशेष होनेसे, तथा पोषक द्रव्योंका धातुकोषोंमें विशिष्ट स्वरूपमें सचय होते हुए शक्तिका उपयोग होता है और यह शक्ति आहारमें ही प्राप्य होनेसे—इस कालमें बचोकी क्षुधा बहुत प्रबल होती है। प्राय देखा जाता है कि बालक अपने पिता मातासे द्विगुण या उससे भी अधिक आहार लेते हैं। वस्तुतः बचोंपर अल्पभोजन सन्धी नियमोंका लादना उनके पोषण आदिमें बाधक होनेसे अधर्मवत् है।

पोषण तथा क्षतिपूर्तिसे बची प्रोटीनका उपयोग दहन और शक्तिके प्रादुर्भाव में होता है, यह भी कहा जा चुका है।

पाचक पित्तोंका उत्पादन—प्रोटीनोंका इतना ही महत्त्वपूर्ण अन्य कर्म यह है कि ये महास्रोतसमें क्षरित होनेवाले विभिन्न पाचक पित्तों (बहि स्रावो), रस-रक्तमें सीधे मिल जानेवाले अन्त स्रावों तथा कोषोंके अपने-अपने पाचक पित्तोंके निर्माणमें भाग लेते हैं। इस प्रकार प्रोटीनोका यथावत् नेवन अग्निको स्थिर रखता है। पोषण, क्षतिपूर्ति तथा पाचक रसोंका निर्माण—ये तीन कार्य प्रोटीनोंके समान खनिज द्रव्यों तथा जलके भी हैं।

रक्त तथा रसके अन्तर्गत अनेक प्रोटीन होती हैं। इनके अपने-अपने पृथक् कर्म तो होते ही हैं, साथ ही एक समान कर्म भी होता है कि, रस रक्तमें इनकी यथोचित मात्रा रहे तो धातुओंमें जल-सचय (शोथ) नहीं होता। निदान तथा चिकित्सा में उपयोगी होनेके कारण जरा उहरकर इस बातको समझ लें।

शरीरमें तथा शरीरसे बाहर प्रयोगशालाओंमें प्रकृतिका यह नियम देखा जाता है कि, दो भिन्न घनत्ववाले द्रव या अर्ध द्रव द्रव्योंके मध्यमें यदि ऐसा पदां रखा जाय जिसमें होकर द्रव-द्रव्य या उसके अन्तर्गत कोई घन-द्रव्य इस पारसे उभर पार आ जा सके तो होता यह है कि, घन द्रव्य यदि उस पार जा सकता हो तो जिस द्रवमें घन भाग अधिक है उसमें से वह घन द्रव्य दूसरी ओर चला जाता है—यहाँ तक कि दोनों द्रव्यों का घनत्व समान-समान हो जाता है। अथवा घन द्रव्य उभर पार न जा सके तो जल आदि द्रव-द्रव्य अल्प घनत्व वाले (अधिक द्रव) द्रव्यसे रिसकर अधिक घनत्ववाले द्रवमें जाता है, यहाँ तक कि द्रवांश न्यून हो जानेसे पहले द्रवका घनत्व बढ़ जाता है तथा पिछले द्रवका द्रवत्व बढ़कर दोनों समान भूमिका पर आ जाते हैं। जो द्रव्य इस प्रकार स्वयं पार न जाकर द्रव-द्रव्यके आकर्षणका सामर्थ्य रखते हैं, कहा जाता है कि उनमें एक प्रकारका दबाव होता है। इस दबावको अग्रेजीमें 'ऑस्मोटिक प्रेशर'^३ कहते हैं।

जानबूझकर किये गये उपवास, रोगादिमें क्षुधानाश तथा मन्दाग्निके कारण हुए अनशन या अल्पाशन, एवं भुखमरीमें स्थिति यह होती है कि, भोजन द्वारा प्रोटीन किंवा एमाइनो एसिड उपलब्ध न होनेसे रक्तवाहिनियोंमें उनका प्रमाण न्यून हो जाता है, जब कि, धातुओंमें पूर्वसंचित प्रोटीन विद्यमान होनेसे वहाँ उसकी मात्रा स्वभावतः रक्तगत प्रोटीनकी अपेक्षया अधिक होती है। परिणामतया, धातुओंमें घनत्व अधिक और रक्तवाहिनियोंमें न्यून हो जाता है। दोनोंके मध्य केशिकाएँ होती हैं। धातुगत प्रोटीनोंका 'ऑज्मोटिक प्रेशर' अधिक होनेसे-अथवा सीधी परन्तु अवैज्ञानिक भाषाका उपयोग करे तो उनमें पानीको खेंचनेकी शक्ति अधिक होनेसे—केशिकाओंके रक्तका जलीयांश आकृष्ट होकर धातुओंमें तबतक पहुँचता रहता है जबतक कि धातुओं और रक्तमें द्रवत्व-घनत्व समान न हो जाए। धातुओंमें हुए इस जल-संचय और तज्जन्य उत्सेध (उभार) को ही शोथ^१ कहते हैं। यह शोथ अपतर्पणके कारण हुआ होनेसे इसे अपतर्पणजन्य शोथ^२ कहा जाता है। गुरुनाकर्षणके नियमोंके अनुसार यह शोथ अधःशरीरमें विशपतया देखा जाता है। भुखमरी या भिखारियोंमें यह शोथ बहुधा दिखाई देता है।

आयुर्वेदमें शोथके कारणोंमें रोगजन्य दौर्बल्य, उपवास, अपतर्पण तथा आम (अजीर्ण, तथा उसके कारण रक्तवह स्रोतोंमें प्रोटीनोंकी अल्पता) की भी गणनाकी गयी है^३। नव्यमतानुसार उसकी उपरि लिखित व्याख्या है। आयुर्वेदमें इतना विशेष कहा है कि इन स्थितियोंमें पुरुष अम्ल, लवण, क्षारादिका सेवन करे, अतिश्रम आदि करे तो शोथ होता है।

इस प्रकार रस-रक्तगत प्रोटीनोंका एक समान कर्म रस-रक्त एवं शरीरके धातुओंमें जलका प्रमाण स्थिर रखना, परिणामतया शोथ न उत्पन्न होने देना है। इस समान कर्मके अतिरिक्त पृथक् प्रोटीनोंके पृथक् कर्म होते हैं। यथा, हेमोग्लोबिन^४ फुफ्फुसोंमें आकर ज्वसन-क्रियासे प्राप्त ओपजनको ग्रहण करता तथा अङ्गाराम्लको छोड़ देता है। इस प्रकार उपचित (ओपजनसे पुष्ट) हुआ हेमोग्लोबिन रस-सवहनकी क्रियावश जब धातुओंमें पहुँचता है तो उनके मलभूत अङ्गाराम्लको ग्रहण करता तथा ओपजन उन्हें प्रत्यर्पित करता है। इस प्रकार रक्तका शोधन हीमोग्लोबिनके कारण होता है। फाइब्रिनोजन^५ तथा अन्य कुछ प्रोटीनोके कारण, जो रक्तमें अल्पांशमें होती है, रक्तका स्कन्दन (जमना)^६ होता है। क्षतोंमें होनेवाले रक्तस्रावको रोकनेके लिए रक्तका यह गुण अति उपयोगी है। क्षमता (शरीरकी रोगप्रतिबन्धक शक्ति)^७ के हेतुभूत

१—Oedema—इडीमा।

२—Nutritional oedema—न्यूट्रीशनल इडीमा।

३—देखिये—च० सू० १८१६, च० चि० १२१५, सु० चि० २३१४ इत्यादि।

४—Haemoglobin—रक्तकणों (आयुर्वेद के रक्तधातु) का रक्षक द्रव्य। स्मरण रहे, आयुर्वेदका रक्षक पित्त इससे भिन्न है। प्रायः इसे रक्षक पित्त कहा जाता है।

५—Fibrinogen

६—Coagulation—कोएग्युलेशन। 'स्कन्दन' शब्द प्राचीन है। देखिये—'चतुर्विध' यदेतद्धि रुधिरस्य निवारणम्। सधान स्कन्दन चैव पाचन दहन तथा—सु० सू० १४१९—इत्यादि।

इस प्रसंगमें स्मरण रहे, रक्तके स्कन्दनकी न्यूनाधिकताका कारण आयुर्वेदमें वातादि दोषोंका तारतम्य कहा है। इस विषयका विचार आगे रक्त-धातुके प्रकरणमें करेंगे।

७—Immunity—इम्युनिटी।

क्षमता—प्राचीन-संज्ञा—रोगोंका प्रतिकार करनेकी शक्तिको प्राचीनोंने 'क्षमता' कहा है। 'न च सर्वाणि शरीराणि व्याधिक्षमत्वे समर्थानि भवन्ति—च० सू० २७७'—तथा इसपर चक्रपाणिकी व्याख्या—'व्याधिक्षमत्व व्याधिवलविरोधित्व व्याधुत्पादप्रतिबन्धकत्वमिति यावत्'—इन स्थलोंमें शरीरकी रोगोत्पत्तिकी प्रतिबन्धक शक्तिको व्याधि-क्षमता कहा है। इसे 'इम्युनिटी' का पर्याय कह सकते हैं। मक्षिप्त नाम क्षमताका व्यवहार अधिक सगत है।

प्रतिद्रव्य^१ भी संभवतः प्रोटीन हैं। पुंजीज और स्त्रीजीजक अङ्गभूत जेन^२, जो वंशपरम्परागत शारीरिक-मानसिक प्रकृति-विकृतिका वडन करते हैं^३, 'न्यूक्लिओ-प्रोटीन' नामक प्रोटीनक बने होते हैं। योजक धातु, अन्धिय, त्वचा आदिकी अङ्गभूत प्रोटीने शरीरका धारण और रक्षण करती हैं। मिन-मिन कोषो तथा धातुओंकी रचना और क्रियाकी विशिष्टताका कारण उनकी घटक विशिष्ट प्रोटीने ही हैं। अन्य द्रव्योंकी अपेक्षया प्रोटीनोंका एक विशेष गुण है कि—ये शरीरमें तापोत्पत्तिकी क्रियाको अत्यधिक बढ़ा देती हैं। जो पुरुष प्रोटीन न्यून लेते हैं उन्हें आठ बढ़न लगती हैं। कुत्तेको प्रचुर मात्रा देकर उसके शरीरमें तापोत्पत्ति द्विगुण की जा सकती है। प्रोटीनोंके इस विशेष गुणको अंग्रेजीमें 'स्पेसिफिक डायनेमिक एन्जान'^४ कहते हैं।

प्रोटीनोंके हीनयोगसे हानि—

प्रोटीनोंके उल्लिखित कर्मोंको देखनेसे स्पष्ट है कि, विशेषतया बाल्यकालमें प्रोटीनमय आहार उचित प्रमाणमें न मिले तो शरीरकी पुष्टि (विकास) सम्यक नहीं होती। रोगमुक्तिके पश्चात् इनका यथावत सेवन न किया जाय तो शरीर पूरा रंग नहीं पकड़ता। प्रोटीनोंके हीनयोगमें अन्तःस्त्रावी तथा ग्रहि स्त्रावी ग्रन्थियोंका रस उत्कृष्ट प्रकारका न होनेसे शरीर और मन उनके लाभसे वञ्चित रह जाते हैं। कृशता, अपूर्ण बुद्धि, दीर्घत्व, कठिन शारीर या मानस श्रम बहुत समयतक न कर सकना, शीत-उष्ण आदि द्रव्योंकी सहिष्णुता अल्प होना, क्षुब्धवास (अल्पमात्र श्रमसे श्वास फूल जाना), चार्बक्यके चिह्न शीघ्र प्रकट होना, अल्पायु आदि प्रोटीनके अयोग किन्ना हीनयोगके ही अनिष्ट परिणाम हैं। राज्यरोग, विपूत्रिका, अतिमार, विषमन्वर, कुष्ठ आदिके प्रतिरोधकी क्षमता भी इसी कारण अल्प हो जाती है।

आयुर्वेदमें आहारके हीनयोगके जो लक्षण कहे हैं^५ वे प्रानतया प्रोटीनोंके हीनयोगके ही घातक हैं।

प्रोटीनोंका अपेक्षित प्रमाण—

शरीर प्रोटीनोंका शक्त्युत्पादनमें उपयोग कर सकता है, परन्तु कार्योद्दाहरेण या स्नेहोंमें नाइट्रोजन न होनेसे प्रोटीनका कार्य उनसे नहीं ले सकता। अतः बाल्यकालमें शरीरकी पुष्टिके लिए तथा सम्पूर्ण वयमें इतर विभिन्न कार्य करनेके लिए प्रोटीनोंका यथोचित प्रमाणमें आहरण आवश्यक है। गर्भिणी तथा दूध पिलानेवाली स्त्रियोंको भी स्वभावतः प्रोटीनकी अधिक मात्रामें आवश्यकता होती है। नित्यके घर्षणके कारण मूत्रमार्गमें नाइट्रोजनकी जो राशि विसर्जित होती है, उसकी पूर्तिद्वारा नये कोषोंकी उत्पत्तिके लिए, विद्वानोंने निर्णय किया है कि, प्रतिदिन शरीरके भारके प्रति एक किलोग्रामपर^६ ०.३ ग्राम प्रोटीन खानी चाहिये। परन्तु यत्किञ्चिन् अधिक भले ही जाय, न्यून मात्रामें तो प्रोटीन नहीं जाय इस दृष्टिमें यह योग्य समझा गया है कि शरीरके प्रति किलोग्रामपर

१—Antibodies—एन्टीबॉडीज, रोगजन्तुओं, उनके विषों आदिके विरुद्ध कार्य करनेवाले विभिन्न द्रव्य।

२—Gene.

४—Nucleoprotein

३—देखिये—आयुर्वेदेय क्रियाशारीर, पृ० १६३

५—Specific dynamic action शब्दार्थ—विशिष्ट शक्त्युत्पादक क्रिया।

६—देखिये—आयुर्वेदीय क्रियाशारीर, पृ० १३०।

७—Kilogram एक किलोग्राम=२ पाउण्ड, ३१ औंस।

१ ग्राम प्रोटीन लेनी चाहिये । पुरुषोंसे तीन वर्षके बच्चोंको उनके प्रति किलोग्राम भारपर ४ ग्राम तथा १७ से १८ वर्षके नरुणोंको २ ग्राम प्रोटीन प्रतिदिन मिलनी चाहिये ।

रुचि ही द्रव्य तथा मात्राकी निर्णायक—

अनेक विद्वानोंने अनेक प्रकारसे आहार द्रव्योंकी आवश्यक मात्राका निर्णय और निरूपण किया है । यथा—डुबोय और चैम्बर्सका^१ मन्तव्य है कि, कुल कैलोरियोंमें १५ प्रतिशत कैलोरियां प्रोटीनोंका सेवन करके लेनी चाहिए, ४५ प्रतिशत स्नेहोंसे तथा ४० प्रतिशत कार्बोहाइड्रेटोंसे । परन्तु, जैसा कि पहले (पृ० १६१) कह आये हैं, इन गणनाओं में शास्त्रीयता ही अधिक है, व्यावहारिकता कम । सत्य तो यह है कि, “कौन सा द्रव्य कितना लेना इस विषयमें पुरुषकी रुचि ही उत्तम निर्णायक है । यदि व्यक्तिको अपना आहार आप पसन्द करने दिया जाय तो बुद्धिपूर्वक वह प्रोटीनोंको भी योग्य प्रमाणमें ही लेगा २।” “वास्तवमें हमारे सामान्य जीवनमें आहार ऐसा नियन्त्रित है कि प्रोटीन अनजाने योग्य प्रमाणमें ही ली जाती है^३ ।”

आयुर्वेदका निर्णय अक्षरशः यही है । देखिये—

दोषधातुमलक्षीणो बलक्षीणोऽपि वा नरः ।

स्वयोनिवर्द्धनं यत् तदन्नपानं प्रकाक्षति ॥

यद्यदाहारजातं तु क्षीणः प्रार्थयते नरः ।

तस्य तस्य स लाभे तु तं तं क्षयमपोहति ॥ सु सू० १५।२९-३०

स्वयोनिवर्द्धनम् आत्मकारणवर्धनम् । आहारजातमाहारसमूहम् ॥

—डहने

पुरुषका जो दोष, धातु या मल किंवा बल क्षीण हो उसकी वृद्धि जिन द्रव्योंसे होती है, उनके सेवनकी इच्छा स्वभावतः उसके चित्तमें होती है । वह जिस द्रव्यके सेवनकी इच्छा करे उसके सेवनसे उसका क्षीण दोष, धातु, मल या बल पुष्ट होकर समावस्थाको प्राप्त होता है ।

अस्य ग्राह्य प्रोटीने

प्रोटीनोंकी आवश्यक मात्रामें भी अधिक विचारणोय विषय उनके स्वरूप और उसकी पसन्दगीका है ।

१—Dubois & chambers

२—In normal individuals, appetite is a reasonably good guide in making this distribution, and even the proper amount of protein will be voluntarily ingested if a free choice of food is made possible. Howell's Text book of Physiology (1946), P 1136

३—But throughout adult life under normal conditions the diet is so regulated unconsciously that a nitrogen equilibrium is maintained through long period उक्त पुस्तक P 1120

४—इस प्रकरणमें डहने सुश्रुतकी कई प्रतियोगे पठित श्लोक उद्धृत किये हैं, जिनमें कहा है कि, किस दोषादिकी क्षीणतामें किस द्रव्यकी आकांक्षा होती है । विज्ञ वाचकोके विचारार्थ यह श्लोक यहाँ देना हू—“केचित् सुश्रुताभ्यायिनोऽत्र दोषधात्वादिक्षयविनाशार्थं देयमन्नादिक पठन्ति—

‘यवान् मुदान् हरेण्श्च रुक्षं च लघुं भोजनम् । कपायकटुतिक्तं च वानक्षीणोऽभिकाक्षति ॥

परीक्षणों से विदित हुआ है कि कई एसाइनो-एसिड जैसे हैं, जिन्हें शरीर आहार द्वारा प्राप्त मूलद्रव्यों का मघटन (समेलन) करके बना सकता है। परन्तु अन्य एसाइनो-एसिड जैसे हैं जिन्हें शरीर धातु बना ही नहीं सकता किंवा उनके बनानेकी गति इतनी सन्द होती है कि शरीरकी पुष्टि उस गतिमे हो नहीं सकती। प्रोटीनों की अथवा उनके योनिभूत (आश्रयभूत) द्रव्योंकी पसदगी करते हुए जान लेना चाहिये कि उनमें किस प्रकारके एसाइनो-एसिड हैं। प्रथम प्रकारके एसाइनो-एसिड या उनसे युक्त प्रोटीन चाहे जितने प्रमाणमे ले तो भी शरीरकी पुष्टि (विकाम) नहीं होती। दूसरे प्रकारके एसाइनो-एसिडोंमें ही यह स्वामर्थ्य है कि उनके सेवनमे शरीरकी पुष्टि हो सकती है। इन एसाइनो एसिडोंको 'अवग्यग्राह्य' एसाइनो-एसिड कहते हैं। कुल २६ एसाइनो-एसिडोंमे अवग्य ग्राह्य ६ या १० हैं।

अवग्यग्राह्य एसाइनो-एसिडोंकी विद्यमानता तथा अविद्यमानताको दृष्टिगत रखकर प्रोटीनोपे प्रकार-भेद किये गये हैं। जिनमे अवग्यग्राह्य एसाइनो-एसिड विद्यमान हों उन प्रोटीनोंको परिपूर्ण^३ तथा जिनमें न हों उन्हें अपरिपूर्ण^४ कहते हैं। इस पद्धति से श्रेणीकरण करते हुए विदित हुआ है कि दूध और अगडा प्रोटीनोंके सर्वोत्कृष्ट उपादान हैं। यह स्वाभाविक भी है। कारण दूध क्षीराद (दूध पीनेवाले) शिशुकी पुष्टिके लिए तथा अगडा भ्रूणके पोषण के लिए एकसात्र उपादान है।

परिपूर्ण प्रोटीनके उपादान होनेकी दृष्टिसे अगडे और दूधके वाद अन्य जङ्गम प्रोटीनोंका— यथा, यकृत, मांस और मत्स्यमे प्राप्त होनेवाले प्रोटीनोंका महत्त्व है। इसके पश्चात् स्थावर (उद्भिदोंके) प्रोटीनोंकी उपयोगिता है। इन श्रेणीमे सबसे पीछे गणना होनेपर भी स्थावर द्रव्योंको प्रोटीनोंका द्रव्य उपादान न समझ लेना चाहिए। उनमें भी अवग्यग्राह्य एसाइनो-एसिड होते हैं, पर उनका प्रमाण इतना अल्प होता है कि शरीरके लिए आवश्यक मात्रामें एसाइनो एसिड

निलमापकुलत्वादि पिष्टान्नविकृति तथा । मस्तुशुक्ताम्लतन्माणि पित्तक्षीणस्तथादधि ॥
 मांसमाहिपवाराहमाज गुड गुहणि च । श्लेष्मक्षीणोऽभिलपति क्षीरस्वप्नदधीनि च ॥
 इक्षुमासरस मन्थ मधु सर्पिर्गुडोदकम् । अमृष्ट्मांस यवागू च रसक्षीणोऽभिवान्छति ॥
 द्राक्षादाङ्गिमयुक्तानि सस्नेहलवणानि च । रक्तमिद्धानि मांसानि रक्तक्षीणोऽभिकाक्षति ॥
 अम्भानि दधिसिद्धानि तथा पाडुवकानि च । स्थूलक्रव्यादमांसानि मांसक्षीणोऽभिकाक्षति ॥
 मेदः सिद्धानि मांसानि ग्राम्यान्पौदकानि च । सक्षाराणि विशेषेण मेदक्षीणोऽभिकाक्षति ॥
 रसान् सुसिद्धान् सास्थीनि मामानीहाभिकाक्षति ॥
 अस्थिक्षीणस्तथा मांस मज्जास्थिस्नेहसयुतम् । स्वाद्वम्लसयुत द्रव्य मज्जक्षीणोऽभिकाक्षति ॥
 मयूरकुक्कुटाण्डानि हससारसयोस्तथा । ग्राम्यान्पौदकाना च शुक्रक्षीणोऽभिकाक्षति ॥
 यवानि यवकाञ्चानि शाकानि विविधानि च । मायूर माषयूष च वर्चक्षीणोऽभिकाक्षति ॥
 पेयामिक्षुरस क्षीर समुड वदरोदकम् । मूत्रक्षीणोऽभिलपति त्रपुसैवार्सुकाणि च ।
 अभ्यङ्ग मर्दन मद्य निवातशयनासनम् । गुरु प्रावरण चैव स्वेदक्षीणोऽभिकाक्षति ॥
 कट्वम्ललवणम्लानि विदाहीनि गुहणि च । फलशाकानुपानानि स्त्री वाञ्छत्यातर्वक्ष्ये ॥
 मृगाजाविवराहाणा गर्भान् वाञ्छति सस्कृत्वा । वसाश्लयप्रकारादीन् भोक्तु गर्भपरिक्ष्ये ॥
 सुराशाल्यन्नमांसानि गोक्षीर शर्करा तथा । आसव दधि हृद्यानि क्ष्ये स्तन्यस्य वाञ्छति ॥” इति

१—Synthesis—सिन्थेसिस ।

२—Essential—एसेन्शल, अथवा Indispensable—इण्डिस्पेन्सेबल ।

३—Complete—कम्प्लीट ।

४—Incomplete—इन्कम्प्लीट ।

यदि स्थावर द्रव्यों में ही प्राप्त करना चाहें तो उनका बहुत प्रमाणमें तथा विविध धान्यों के रूपमें मंत्रन करना पड़े, जो अन्य प्रकारसे हानिकर है।

आयुर्वेद और प्रोटीन---

प्राचीन ग्रन्थों में प्रोटीन-जैसे द्रव्यका नामत निर्देश नहीं। तथापि जो दूधको बालक, वृद्ध, कृश आदि पुरुषोंके लिए सर्वोत्तम पथ्य कहा गया है, मांसको सर्वोत्तम मांसपोषक कहा है, एवं विभिन्न रोगोंमें मांससात्म्य पुरुषोंके लिए अमुक-अमुक पशु-पक्षियोंके मांस-रगका विधान किया है तथा उन्हीं रोगोंमें (निरामिपाहारियोंके लिए) मूँग, मसूर, मोठ, चने आदि शिम्यीधान्योंके यूपों (रसों) का उपदेश किया है—वह हमें उसी परिणामपर पहुंचाता है, जिम प्रकार आधुनिकोंका प्रोटीन-सघनधी ज्ञान। ये तथा अन्य वचन इस बातके द्योतक हैं कि प्राचीनोंको दूध, मांस आदिमें विद्यमान अत्रय्यप्राप्त पोषक अशका अनुभव हुआ था, तथा उन्हें यह भी विदित था कि मांस तथा शिम्यीधान्य दोनोंमें समान धातुकी वृद्धि करनेवाला कोई समान द्रव्य है। यही द्रव्य आधुनिकोंका प्रोटीन है।

दुग्धमात्रके गुण वर्णनमें कहा है—

तत्र सर्वेष्वेव क्षीरं प्राणिनामप्रतिपिद्धं जातिसात्म्यात्, वातपित्तशोणितमानसेष्वपि विकारेष्वद्विरुद्धं, जीर्णज्वरकासश्वासशोषक्षयगुल्मोन्मादोदरमूर्च्छाभ्रममददाहपिपासाहृद्बस्तिदोषपाण्डुरोगग्रहणीदोषार्शःशूलोदावर्तातिसारप्रवाहिकायोनिरोगगर्भस्त्रावरक्तपित्तश्रमकुमहरं, पाप्मापहं वल्यं वृष्यं वाजीकरणं रसायनं मेध्यं वयःस्थापनमायुष्यं जीवनं वृंहणं संधानं वमनविरेचनास्थापनं तुल्यगुणत्वाच्चौजसो वर्धनं बालवृद्धक्षतक्षीणानां क्षुद्रव्यवायव्यायामकर्शितानां च पथ्यतमम् ॥

सु० सू० ४५।४९

× × × कासोऽत्र कफकास त्यम्त्वा, शोषोऽत्र मुखकण्ठतालूनाम्, क्षयो राजयन्त्मा, गुल्मोदरयोर्वातपैत्तिकयो, मूर्च्छाभ्रममदपिपासाह कफामरहिताह, हृद्दोषपाणां वातपित्तप्रायाणाम्, पाण्डुरोगे वातपित्तप्राये, ग्रहणीदोषे जीर्णावस्थायाम्, अर्शस्तु रक्तपित्तप्रवलेषु, अतिसारे वातपित्तशोणितप्राये पम्बावस्थायाम्, प्रवाहिकायां वातपित्तप्रवलायां, गर्भस्त्राने आमाम्बयादिना, रक्तपित्ते कफप्रधाने, अग्निमान्ये च न देयम्। वल्य मांसोपचय करम्। वृष्य शुक्रजनक, वाजीकरण शुक्रप्रवर्तनम्, एतेन जनकप्रवर्तकमित्युक्तम्। × × वमनविरेचनास्थापनमिति वमन वमनद्रव्यसयोगि, विरेचन मरत्वान्मृदुकोष्ठस्य, आस्थापनम् आस्थापन द्रव्यसयोगि। तुल्यगुणत्वाच्चौजसो वर्धनमिति थावन्त एवौजसो गुणान्तावन्त एव क्षीरस्यापि, तेन तैस्ते रेवात्मगुणैस्तेषां समानानामौजसो गुणानामभिवर्धनम् ॥

—डह्लन

गौ आदि सभी प्राणियोंका दूध जन्मते ही सात्म्य, वृ हण, मांस, शुक्र और बलकी अभिवृद्धि करनेवाला, ओजका पूर्णतया वर्धक, बालक, वृद्ध, क्षय तथा उर क्षतसे क्षीण एवं क्षुधा, अतिमैथुन और व्यायाममें कृश हुए पुरुषोंके लिए सर्वोत्तम हितकर, गर्भपोषक तथा जीर्णज्वर, क्षय आदि रोगोंका नाशक है।

१—क्षीरसाध्य रोग तथा उनकी किस अवस्थामें क्षीर (दूध) का उपयोग करना चाहिए— यह ऊपर ही मूल तथा टीकामें देखें।

मांससे मांसका और उसके द्वारा सपूर्ण शरीर का सर्वोत्तम पोषण होता है। उस विषयमें निम्न प्रमाण देखिये—

मांसमाध्याय्यते मांसेन भूयस्तरम् ॥ च० शा० ६१०

शरीरवृंहणे नान्यत् खाद्यं मांसाद्विशिष्यते ॥ च० सू० २७८७

मांसं वृंहणीयानाम् (श्रेष्ठम्), रसस्तपेणीयानाम् (श्रेष्ठः) ॥ च० सू० २५४०

अण्डोंका उपयोग शरीरवृद्धिके लिए उतना नहीं होता था, जितना शुक्रकी क्षीणतामें। उसके लिए एक उदाहरण देखिये—

धार्तराष्ट्रचकोराणा दक्षाणा शिखिनामपि ।

चटकाना च यानि स्युरण्डानि च हितानि च ॥

क्षीणरेतःसु कासेषु हृद्भोगेषु क्षतेषु च ।

मधुराण्यविदाहीनि सद्योबल कृगणि च ॥ च० सू० २७८६-८७

अण्डे मयुर, अविदाही, तत्काल बल (मांसोपचय^१ तथा शक्ति) उत्पन्न करनेवाले और शुक्र की क्षीणता,^२ कास, हृद्भोग तथा क्षत (उर क्षत और व्रणमात्र) में हिनकर है।

ज्वरितोंके आहारका विधान करते हुए सात्म्य-भेद (अभ्यास-भेद) से शिखीयान्यादि सूप क्वा मांसरस देनेका विधान निम्न पद्योंमें है।—

मुद्गान् मसूरांश्चणकान् कुलस्थान् समकुष्ठकान् ।

यूपार्थं यूपसात्म्याना ज्वरितानां प्रदापयेत् ॥ —च० चि० ३१८८

जिन्हें यूप सात्म्य हों उन रोगियोंको मूँग, मसूर, चना, कुलथ तथा सोठ का सूप दे।

लावान् कर्पिजलानेर्णांश्चकोरानुपचक्रकान् ।

कुरङ्गान् कालपुच्छाश्च हरिणान् पृपताञ्छशान् ॥

प्रदद्यान्माससात्म्याय ज्वरिताय ज्वरापहान् ।

ईषदम्लाननम्लान् वा रसान् काले विचक्षण ॥ च० चि० ३१९०-१९१

जिन्हें मांस सात्म्य हो उन्हें विभिन्न उक्त प्राणियोंके मांसरसका सेवन कराये।

इसी प्रकार विसर्पमें सात्म्य-भेदसे यूप, क्वा रसोंका विधान है।—

मुद्गान् मसूरांश्चणकान् यूपार्थमुपकल्पयेत् ।

अनम्लान् दाडिमाम्लान् वा पटोलामलकं सह ॥

जाङ्गलानां च मासानां रसास्तस्योपकल्पयेत् ।

रुक्षान् परुषकद्राक्षा दाडिमामलकान्वितान् ॥

च० चि० २५१११-११२

अस्तु। प्रोटीनोंका विवेचन समाप्त हुआ। अब अगले अध्याय में पोषण, क्षतिकरण तथा अन्तर्बहि स्रावोंकी रचना इन समान कर्मोंवाले गनिजों तथा जलका विचार करेंगे।

१—बलके अनेक अर्थोंमें मांसकी पुष्टि भी एक है। देखिए—ऊपरके सूपवचनकी टीका।

२—शुक्रदोषमें अण्डोंके उपयोग सम्बन्धी अधिक विचार आगे शुक्रपातके पररणमें करेंगे।

तेरहवाँ अध्याय

अथात आहार द्रव्यविज्ञानीयं चतुर्थमध्यायं व्याख्यास्यामः । इति ह म्माहुरात्रे-
यादयो महर्षयः ॥

निरिन्द्रिय या खनिज द्रव्य—

शरीरान्तर्गत (तथा जाल) रसायनोंको दो भागोंमें विभक्त किया जाता है—सेन्द्रिय तथा निरिन्द्रिय । सेन्द्रिय समास प्रती हैं जिन्हें, पहले समझा जाता था कि, केवल म्यापर-जन्म प्राणी ही अपने कोषों में बना सकते हैं । अब इन्हें कृत्रिम भी बनाया जाता है । इनमें कार्बन (अज्ञार) प्रसुरत तत्त्व होनेमें इनको कार्बन के समास भी कहते हैं । इतर द्रव्योंको निरिन्द्रिय^१ अथवा खनिज द्रव्य^२ कहते हैं । हमारे शरीरका $\frac{1}{3}$ भाग खनिज द्रव्योंसे बना है ।

निरिन्द्रिय द्रव्योंके सामान्य कर्म—

इनके तीन सामान्य कर्म प्रोटीनोंके प्रकरणमें देख आये हैं—पुष्टि, जीर्णोद्धार (क्षतिपूर्ति) तथा अन्तर्बहिःस्त्रावो और उनके सहचारी स्त्रावोंका^३ निर्माण । कई खनिज द्रव्य रस-रक्त तथा धतुओंके मध्य जल-धातुके संतुलनका कार्य करते हैं । रस-रक्तमें जलका प्रमाण सम (यथोचित) रहनेसे क्या लाभ होता है, इसका विचार आगे जल-धातुके प्रकरणमें करेंगे । जल-धातुके संतुलनका स्वरूप ऊपर प्रोटीनोंके निरूपणमें देख ही आये हैं । कई खनिज शरीरमें क्षारताका प्रमाण स्थिर रखते हैं । क्षारता और अम्लताका विशेष विचार ऊपर स्नेहोंके प्रकरणमें किया है ।

निरिन्द्रिय द्रव्योंके पृथक् गुण-कर्म—

सामान्य और विशेष रूपसे स्वास्थ्य और आरोग्यमें अनेक प्रकारसे उपयोगी होते हुए भी निरिन्द्रिय द्रव्योंकी आवश्यक मात्रा अत्यल्प होती है । हमारे दैनिक भोजनमें इनका यथेष्ट प्रमाण होता भी है । केवल सुधा^४ और अयस्^५—इन दो द्रव्योंकी योग्य मात्रा शरीरमें जा रही है या नहीं,

१—Inorganic compounds—इतर्गैतिक कम्पाउण्ड्स ।

२—Minerals—मिनरल्स ।

३—Co-enzymes—को-एन्जाइम्स ।

४—Calcium—कैल्शियम

५—Iron—आयर्न ।

प्राचीन वाङ्मयमें धातु शब्द किसी भी जातिकी कच्ची धातु (ore-ओर) के लिए तथा 'लोह' शब्द सर्व प्रकारकी शुद्ध धातुओं (Metals मेटल्स) के लिये प्रयुक्त हुआ है, केवल लोहे (Iron)के लिए नहीं । लोहेके लिए 'अयस्' शब्द है । तीनों पदोंका प्रयोग करते हुए यह बात स्मरण रखनी चाहिए विशेषके लिए देखिये—द्रव्यगुण विज्ञान, उत्तरार्ध—प्रथम खण्ड पृ० ६३-९४ ।

आयुर्वेदीय तथा इतर वाङ्मयमें लोहेके लिए 'कृष्णायस् (स)' शब्द भी व्यवहृत है यथा, देखिये—च० चि० अ० १, पा० ३।४९ में । उसका ऐतिहासिक कारण है । मानवको धातुओंमें प्रथम परिचय ताम्रका हुआ । उसीको पहले अयस् और लोह (रक्तवर्ण—लोहित होनेसे) नाम दिये गये । पश्चात् लोहेका आविष्कार होनेपर ताम्रको ताम्रायस् और लोहको कृष्णायस् (स) कहने लगे । अनन्तर कालमें अकेलाअयस् शब्द लोहेके लिए रह गया । प्राकृतिक भाषाओंमें भी लोहेके लिए 'लोह' रूढ़ हो गया । विस्तारके लिए देखिये—राहुल सांकृत्यायन कृत-मानव समाज, पृ० ६३ ।

इस बातका ध्यान सामान्यतः रखना चाहिये। अयस्त्रियों तो सस प्रमाणमें शरीरमें जाता है, शरीर इस तत्त्वके सग्रहको तत्परतासे रक्षित भी रखता है, तथापि तात्कालिक या जीर्ण रक्त स्रावोंमें द्रव्ये रक्तके निर्माणके लिए इसका विशेष प्रमाणमें आहरण (आहार या औषध रूपमें ग्रहण) आवश्यक होता है। बालक, गर्भिणी तथा दूध पिलानेवाली स्त्रियोंको सुधाकी विशेष मात्रा अपेक्षित होनेसे उन्हें सुधा योग्य मात्रामें देना आवश्यक है। पेटेण्ट बल्य औषधोंमें प्रायः इन्हीं दो तत्त्वोंकी पूर्तिपर ध्यान दिया जाता है। इन दो द्रव्योंके अतिरिक्त जिन देशों (स्थलो) में आहारमें आयोडीन^१ की न्यूनता होती है (जिसके कारण गलगण्ड होता है) वहाँ ऊपरसे यह तत्त्व देनेकी आवश्यकता होती है। जंप द्रव्य प्रायः हमारे आहारमें यथावश्यक प्रमाण में होते हैं।

खनिज द्रव्योंके सामान्य गुण कर्म जान लेनेके पश्चात् अब उनके पृथक् विशेष कार्य देखे।

सुधा—शरीरमें प्रधानतया अस्थियों और दन्तोंके घटकके रूपमें सुधाके प्रस्फुरित^२ तथा कार्बोनेट^३ के आकारमें—रहता है। अस्थियोंकी आकृति तथा दृढ़ता इन समासोंके कारण ही होती है। अस्थि और दन्तके घटक तत्त्वों—सुधा और प्रस्फुरककी गर्भिणीको अधिक मात्रामें अपेक्षा होती है। कारण, उसके शरीरगत इन तत्त्वोंका बड़ा अंश गर्भकी अस्थि-रचनामें खप जाता है। उन्हें सगर्भावस्थामें सुधा योग्य प्रमाणमें सलभ न हो तो मृदस्थि^४ रोग हो जाता है। हृदयकी सफाईकी शक्ति^५ सुधाके कारण होती है। आयुर्वेद या यूनानी वैद्यकीकी प्रवाल, मुक्ता, शृंग, अक्षीक माणिक्य आदि औषधियाँ सुधाके ही रूपमें हैं। इनमें शृङ्ग सुधाका प्रस्फुरित (फॉस्फेट) तथा अन्व द्रव्य ओपजिट^६ है। अर्जुनत्वक्का प्रभाव उसमें स्थित सुधाकी प्रभूत मात्राके ही कारण है। आयुर्वेदीय औषध द्रव्योंके सुधाशका विचार करते हुए यह स्मरण रखना चाहिये कि इनमें कुछ आयुर्वेद-मतसे शीत हैं, तथा प्रवाल और मुक्ता, यथा कुछ उष्ण, यथा शृंग और कपर्द। रक्तके स्कन्दनके अनेक सहकारि कारणोंमें एक सुधा है^७। इसी कारण आयुर्वेदमें श्वासपथ, योनि-मार्ग आदिसे क्षरित होनेवाले रक्तके स्तम्भनके लिए मुक्ता, प्रवाल, गोदन्ती आदि द्रव्य देनेका प्रचार है। गोदन्ती सुधा, गन्धक और ओपजनका समास है^८। आमाशयके पाचक पित्तोंमें एक रेनीन^९ द्वारा दूधके जमनेमें भी सुधा निमित्त है। दूधके पचनेमें जमना प्रथम क्रिया है। नाडी सस्थानके कर्क भागोंमें, नाडी-सूत्रोंसे सयोग-स्थलों^{१०} से वेगों^{११} के आगे प्रसृत होनेमें भी सुधा कारण भूत होती है। सुधाकी विद्यमानतामें शरीर आहारौषध द्रव्योंके रूपमें प्राप्त र्नेहों और अयस्कका उपयोग करनेमें समर्थ होता है। इस प्रकार इन द्रव्योंके सदुपयोग द्वारा सुधा परम्परया (परोक्ष रीतिसे) भी शरीर का हित करती है।

१—Iodine,

२—Phosphate—फॉस्फेट

३—Carbonate

४—Osteomalacia—ऑस्टिओ मेलेशिया।

५—Neuro-muscular activity—न्यूरो-मस्क्युलर एक्टिविटी।

६—Oxide—ऑक्साइड।

७—रक्तके स्कन्दनका विचार आगे रक्त-प्रकरणमें देखिए।

८—गोदन्ती का रसायनिक नाम Calcium sulphate—कैल्शियम सल्फेट, सूत्र—Ca

Soy, तथा लौकिकनाम Gypsum—जिप्सम है। इसकी भस्म करनेसे जो द्रव्य बनता है, उसे Plaster of Paris—प्लास्टर ऑफ पेरिस कहते हैं, जो अस्थिमग्न आदिमें अङ्गोंको स्थिर करनेके लिए तथा कृत्रिम दातोंके चौखट बनानेमें प्रयुक्त होता है। गोदन्ती-भस्मके स्थान पर इस द्रव्यका व्यवहार किया जा सकता है।

९—Renin।

१०—Synapses—साइनेप्सिज।

११—Empulse—इम्पल्स।

आहार द्रव्योंमें सुधाका सर्वोत्तम उपदान दृश्य है। कई म्यात्रोंमें भी यह होता है। परन्तु आहारोपध द्रव्योंके रूपमें यथोचित प्रमाणमें सुधाका आहरण (सेवन) होनेपर भी जीवनीय टी^१ का अयोग या हीनयोग तो तो पित्तधरा कला द्वारा इसका शोषण यथेष्ट नहीं होता। तथा शरीर धातु सुधाका उपयोग (आत्ममान्करण^२—धातुपाक) सर्वथा नहीं कर सकते या अल्प मात्रामें कर सकते हैं। प्रस्फुरक शोषण और आत्ममान्करणके लिए भी जीवनीय टी की इसी प्रकार आवश्यकता है।

प्रस्फुरक अस्थियों तथा दन्तोंकी रचनामें सुधाका सहकारी है। जैसा कि ऊपर कहा है, इन धातुओंमें ये द्रव्य प्रस्फुरित^३के रूपमें रहते हैं। सुधा और प्रस्फुरकका अनुपात अस्थियोंमें ०.१५ होता है। यही अनुपात भोजनमें भी इन द्रव्योंका होना चाहिए। शरीरके सभी कोशों, रक्तकोशों, विद्रव्य नाडीकोषकी रचनामें प्रस्फुरक भाग लेता है। कार्पोहाइड्रेटों तथा म्नेहोंके धातुपाकके लिए एक मांसधातुके सकोचन तथा अन्य कोशोंके कार्यमें होनेवाले विद्युत्कणिकाओं और उद्जनके आयनों के विनिसयके लिए भी यह आवश्यक है। शीघ्र वृद्धों और पुरुषोंको इसी लिए डॉक्टर यन्तु फॉस्फेट देते हैं। गेहूँ, दूध, मांस, निम्बीधान्यों और मेवोंमें प्रस्फुरक सुकल होता है। इसका भी अन्त्रोंमें शोषण और आत्ममान्करण जीवनीय टी के अधीन है।

अयस् की उपयोगिता हीमोग्लोबीनका घटक होनेके कारण है। हीमोग्लोबीन रक्तकोशोंमें रहती हुई धातुओंको ओपजन पटुचाने तथा श्वजागम्यको उनमें लेकर ग्वासपथसे बाहर करनेका कार्य करती है। इसकी रचनामें भाग लेनेवाले होनेके कारण अयस् (लोहा) की महत्ता स्वयंसिद्ध है। कई अन्त स्त्रियोंकी रचनामें भी यह भाग लेता है।

शिशुओं और तरुणोंको नये नये रक्तकोशोंकी सृष्टिके लिए आर्तव एवं आघातादिजन्य रक्त-स्त्रियोंमें नष्ट हुई हीमोग्लोबीनकी पूर्तिके लिए तथा पाण्डुरोगमें अयस्का सेवन विशेष प्रमाणमें करना आवश्यक है। शिशुओंको अपने भारके प्रति एक किलोग्राम पर ०.६ से ०.७६ मिलीग्राम अयस्की आवश्यकता होती है। स्त्रियोंको पुरुषोंकी अपेक्षया लगभग चार गुणा अयस् सेवन करना आवश्यक है।

प्रकृति शरीरगत अयस्का वडा यत्रपूर्वक वचाव करती है—उसे मलमार्गसे निकलनेसे अटकाती है। प्रौढोंको एक अहोरात्रमें कोई ५ से १५ मिली ग्राम अयस् पर्याप्त है। आहारमें प्रायः इतना प्रमाण होता है। इस आवश्यक मात्रासे अधिक अयस् अन्त्रों द्वारा गृहीत न होकर मल-मार्गसे निकल जाता है। शोषित हो भी जाय तो मूत्रमार्गसे बाहर कर दिया जाता है।

रासायनिक दृष्टिसे अयस् के दो प्रकार हैं—इन्हें अग्रेजी में 'फेरस' तथा 'फेरिक' कहते हैं। इनमें फेरस प्रकार के समास ही पित्तधरा कला द्वारा शोषित (गृहीत) होते हैं, अतः उन्हींका

१—Vitamin D—वाइटैमिन डी।

२—Assimilation—एसीमिलेशन।

३—Phosphate—फॉस्फेट।

४—जिस समासमें अयस् अपनी चार परमाणुबन्धन क्षमतासे (As a quadrivalent) संयुक्त हो, उसे (Ferric) कहते हैं, तथा जिसमें इसका संयोग दो परमाणुबन्धनक्षमता (As a bivalent) से हो, उसे फेरस (Ferrous) कहते हैं। परमाणुबन्धन क्षमता का लक्षण संक्षेपमें यह है कि किसी तत्त्व अथवा मूलक (तत्त्वसमूह विशेष, Radical—रेडीकल) का एक परमाणु उद्जनके जितने परमाणुओंसे संयुक्त हो सकता है उतनी उस तत्त्व या मूलककी परमाणुबन्धन क्षमता (Valency वैलेंसी) होती है। पत्यः तत्त्वों या मूलकोंकी परमाणुबन्धन क्षमता निरगत होती है, परन्तु कइयोंकी

मेवन इष्ट है। अन्य द्रव्योंके समान अयस्क शोषणके लिए भी जठराग्निकी उत्तमता आवश्यक् है। इसीलिए अग्निस्थान कफावृत^१ हो तो पुल्प विचरान (फीके) होते हैं। स्त्रियोंमें आर्तवके साथ अयस् प्रतिमास निर्गत होते रहनेसे, एवं गर्भ-धारणमें भी उनके अयस्का उपयोग हो जाते, उनमें अल्पमात्र कारणसे रक्तक्षय और पाण्डुरोग हो जाते हैं। उन्हें भरपूर अयस् मिले यह विशेषतया लक्ष्यमें रखना चाहिए।

चूहोंपर परीक्षा करनेसे यह स्पष्ट विदित हुआ है कि, औषधरूपमें दिये गये अयस्क पूरा-पूरा लाभ शरीर तत्र उठा सकता है, जब साथ-साथ अल्प मात्रामें ताम्र भी दिया जाय। अन्य घातुओंमें यह विशेषता नहीं है^२। इस दृष्टिमें देखा जाय तो अ.युवेदके आरोग्यवर्द्धिनी आदि कल्प जिनमें अयस्कके साथ ताम्र भी है, आजके विज्ञानके प्रकाशमें शास्त्रशुद्ध है।

यकृत् तथा अण्डेका पीतांश^३ अयस्कके अति उत्तम योनि (आश्रय हैं)। आयुवेदमें अग्नि रक्तज्ञाव होनेपर मधुसहित रक्तपान अथवा पित्तसहित अपम्ब (आम) यकृत्के भक्षणका आदेश है। देखिए—

अतिनिःस्रुतरत्तो वा क्षौद्रयुक्तं पिवेदसृक्।

यकृद्धा भक्षयेदाजमामं पित्तसमायुतम् ॥

मु० उ० ४५।२८

यकृत् अयस्कका उत्तम उपादान तो है ही, रक्ताग्नि (रक्तधात्वग्नि^४) का सञ्चयस्थान (आशय) होनेके कारण रक्तोत्पत्तिका उद्दीपक भी है। यकृत् और अण्डेके पीतांशके अतिरिक्त गोमांस^५, शम्युक (घोंघा^६), वृक, आलू और हरी शाक-भाजी तथा फल भी अयस्कके उत्तम उपादान हैं। दूधमें इसकी मात्रा अत्यल्प होती है। इन्ही कारण केवल क्षीराढ (दूधपर रहनेवाले) बालक पाण्डुर होते हैं।

आयोडीन चुल्लिकाग्रन्थिके स्त्राव थायरॉक्सिन^७का प्रधान घटक है। आगे इस ग्रन्थिके कार्योंका वर्णन करेंगे। उनसे आयोडीनका महत्त्व स्वयं विशद होगा। जिन देशोंकी भूमि वा जलमें यथेष्ट आयोडीन नहीं होता, वहाँके निवासियोंकी चुल्लिकाग्रन्थिकी विलक्षण वृद्धि हो जाती है—मिन्न-मिन्न भी होती है। अयस् दूसरे प्रकारका उदाहरण है। इसीसे इसके दो प्रकारके समास बनते हैं। परमाणुग्रन्थन-क्षमताका अधिक विचार रसायन-शास्त्रके ग्रन्थोंमें देखना चाहिए।

१—Gastro-intestinal Catarrh—गैस्ट्रो-इन्टेस्टाइनल कैटार (शब्दार्थ—आमाशय और अन्त्रोंमें कफ) ; या Mucus disease—म्यूकस डिसेज। अपने "Management and Medical Treatment of Children in India" में डॉ० ग्रीन आर्मिटेज तथा वेयर हॉजने प्रथम शब्दका उपयोग किया है। दूसरा शब्द डॉ० यूटेस स्मिथने रचा है। इनके लक्षण कफावृत अग्निसे पूर्णतया मिलते हैं। रोगी भी कफप्रकृतिका होता है।

२—देखिये—Experiments with anaemia induced in young rats fed a basal milk ration, deficient in iron, show that traces of copper, under certain circumstances, are of distinct aid in the utilization of therapeutic iron—X X Of other metals investigated, none has proved, significant in haemoglobin formation
Howell's Text-book of Physiology (1946), P 556-

३—Yolk—यॉक ।

४—रक्तामिका नव्यमतानुसार स्वरूप आगे रक्तधातुके प्रकरणमें देखिए

५—Beef—बीफ ।

६—Oysters—ऑयस्टर ।

७—Thyroxin,

कार्योंकी मन्डना भी हो सकती है। चुट्टिकापथिकी त्रुटिको गलगाण्ड^१ कहते हैं। जैसी ग्ल्यनियम पाण्चाल्य चिकित्सामें खानेके नमककी शीशोमें ००१ ? अनुपातमें पोटाशियम आयोडाइड^२ मिलानेका विधान है^३। स्मरण रहे, जल कठोर हो—अर्थात् उसमें कैल्शियम विरोध हो तो आयोडीनका अन्त्रों द्वारा शोषण नहीं होता, परिणामतया गलगाण्ड होना है। चिकित्सामें इस वस्तुपर भी ध्यान देना चाहिए।

ताम्र रक्तोत्पत्तिमें उपयोगी है, यह ऊपर कह आये है। रक्तघर्षक आयुर्वेदीय द्रव्योंमें ताम्र-युक्त द्रव्यों के चुनावपर लक्ष्य देना चाहिए। तुल्य ताम्र और गन्धकका ही एक समान है। गण्ड-पद (गिडोया) ताम्रका उत्तम उपादान है। रसघर्षोंमें द्रव्ये ताम्रके आरूपण (पातन, निकालने) का विधान भी है। राजयज्म-चिकित्सामें अन्य नामोंसे रोगीको उपयोगी प्राणियोंके मांस गिलानेका जहाँ विधान है वहाँ गण्डपद भूजकर मछलीके अन्न कहकर रोगीको गिलानेका उपदेश किया है। देखिये—

भृष्टान् सत्स्यान्त्रशब्देन दद्यात् गण्डूपदानपि ॥ च० चि० १।१५५

यन्मामें रक्तक्षय और आयुर्वेदमतसे रक्तकी क्षीणता होनेके कारण मांस प्रवृत्ति उत्तर धातुओंका क्षय एक प्रमुख लक्षण है। गण्डपद अपने ताम्रके कारण यन्मामें गुणकारी होते हैं, यह कल्पना की जा सकती है।

गन्धक विभिन्न अवश्यग्राह्य गुमाइनो एन्डोका एक अङ्ग होनेमें उपयोगी है। कई अन्त-प्रायोंकी रचनामें भी भाग लेना है।

क्लोरीन^४ मोडियम, पोटाशियम और कैल्शियमके क्लोराइड^५ नामक यन्माओंके रूपमें रक्त तथा द्रव मलों (मूत्र-स्वद-पुरीष) के अनिवार्य लवण बनाना है। ये लवण सुगमतासे कैल्शिकाओं या कोषोंकी दीवारके आरपार जा नहीं सकते, अतः 'आंज्मोटिक प्रेशर'^६ (जलाकर्षण शक्ति) विरोध होनेसे रक्त, धातु, मल, मूत्र आदि जिन् भी स्थानोंमें रहते हैं वहाँ जलका प्रमाण बनाये रखते हैं। आगे हम देखेंगे कि शरीरमें जलकी क्या और कैसी उपयोगिता है। जलका प्रमाण स्थिर रखनेवाले होनेसे सोडियम आदि की उपयोगिता तब अधिक अनुभवमें आ सकेगी।

मोडियम आदि मूलद्रव्य, वाई-कार्बोनेट^७, फॉस्फेट और प्रोटीनके आयन^{१०} शरीरमें उद्भजनके आयनोंका सम प्रमाण रखनेमें—अन्य शब्दोंमें शरीरकी क्षारता और अम्लताकी मात्रा समुचित रखनेमें भी उपयोगी है। मांस धातु तथा नाडियोंकी क्षोभ्यता^{११}, सकोच^{१२}, तथा वाहकता^{१३} भी इन द्रव्योंका आश्रित है।

१—Goutel—गॉयटर ।

२—Potassium iodide

३—पश्चिममें खानेका नमक भोजनगृह की टेबलपर पृथक् परोसा जाता है। अतः उसीमें पोटाशियम आयोडाइड मिलानेका विधान है। भारतमें इसे औषध-रूपमें पृथक् देना चाहिए।

४—Hard water—हार्ड वॉटर ।

५—तुल्यका रासायनिक नाम Copper Sulphate—कॉपर सल्फेट है।

६—Chlorine

७—Chloride

८—Osmotic pressure

९—Bicarbonate

१०—Ion

११—Instability—इरिटेबिलिटी, देखिये—पृ० १५३ तथा १७५।

१२—Contractility—कॉण्ट्रैक्टिलिटी ।

१३—Conductivity—कॉण्डक्टिविटी ।

आमाशयके पाचक पित्तोंमें एक लवणाम्ल^१ की रचनामें क्लोरीन भाग लेता है।

खानेका नमक (सैन्धव, सामुद्र आदि) सोडियम और क्लोरिनका बना एक समास (क्लोराइड) है। हमारे भोजनमें रह कर यह जहाँ उल्लिखित कार्य करता है, वहाँ यह महास्रोतस्त्र में जलका प्रमाण सम रखता हुआ आनाह, उदावर्त आदि रोग नहीं होने देता। इसी लिए इन तथा वात प्रधान अन्य रोगोंमें लवणों और क्षारोंका सेवन विहित है। यथा—

प्राशाश्च लवणोत्तराः ॥

सु० चि० ४५

प्राण्यन्त इति प्राशा आहारा । लवणोत्तरा लवण प्रधाना । पञ्चाशय पुनरिह द्विविध -
पित्तवाताशयभेदेन ॥

—दह्लन

लवणकी यह उपयोगिता होते हुए भी उसके अनियोगसे घबना चाहिए। कुष्ठ, शोथ, उदर आदि जिन रोगोंमें लवण वर्जित है, उनमें इनका सेवन न करना चाहिए।

क्लोरीन स्वयं एक वायु^२ है।

मैग्नेशियम^३ भी कोषोंका, विशेषत अस्थिका, आवश्यक घटक है। उक्त खनिजोंके अतिरिक्त कोबाल्ट^४, निकल^५ तथा यज्ञद^६ भी अल्प प्रमाणमें शरीरमें होते हैं।

जल

प्रोटीन और खनिज द्रव्योंके समान जल भी कोषोंका घटक है, अतएव शरीरका पोषक और क्षति पूरक है। शरीरका ७०% भाग (लगभग $\frac{2}{3}$) जल ही से बना है। अस्थि-सदृश कठिन धातुका भी अर्धांश जल होता है। अतः शरीरकी वृद्धिके लिए यह आवश्यक द्रव्य है। बच्चोंको यथेष्ट, परन्तु अल्पाल्पश (थोड़ा-थोड़ा करके), जल पीने देना उनकी वृद्धि तथा जलके आगे वर्णित कर्मोंके निर्वाहके लिए उपयोगी है।

जलका अन्य कर्म क्षतिपूर्ति है। शरीरगत जल धातुका क्षय अनेक रूपोंमें होता है। इनमें प्रधान मूत्र है। इसका ६६% जल होता है। प्रोटीनोंके विघटनसे उत्पन्न मलद्रव्य चूरीभा^७ तथा इतर मलोंको धोकर निकालनेके लिए मूत्रमार्गसे यथेष्ट प्रमाणमें जल निकलना अनिवार्य है। जलके क्षयका अन्य रूप स्वेद^८ है। स्वेदके रूपमें सर्वदा जलका क्षय होता रहता है। यह स्वेद कभी अप्रत्यक्ष^९ होता है, जब कि इसका उत्पन्न होकर वाष्पीभवन^{१०} हमें दृष्टिगोचर नहीं होता। इसके विपरीत उष्ण देश-कालमें यह प्रत्यक्ष^{११} होता है। स्वेदका प्रयोजन शरीरोष्माके सामान्यका नियन्त्रण है। स्थिति इसमें यह होती है कि, उत्पन्न स्वेदके वाष्पीभवनके लिए (जैसे पत्तीलीमें रखे जलके उड़ानेके लिए) उष्णता आवश्यक होती है। उड़ते समय स्वेद यह उष्णता त्वचासे लेता है, त्वचाको यह उष्णता रक्तसे प्राप्त होती है और रक्तको धातुपाक वश उष्ण हुए धातुओमें। क्रम

१—Hydrochloric acid—हायड्रोक्लोरिक एसिड ।

२—Gas—गैस ।

३—Magnesium.

४—Cobalt

५—Nickel

६—Zinc—ज़िंक ।

७—Urea

८—Perspiration—पर्सिपेरेशन, या Sweating—स्वेटिंग ।

९—Insensible perspiration—इन्सेन्सिबल पर्सिपेरेशन ।

१०—Vaporization—वैपराइज़ेशन ।

११—Sensible perspiration—सेन्सिबल पर्सिपेरेशन ।

यह होता है कि, अनपेक्षित' उष्णता धातुओंमें रस-रक्तमें और वहाँमें त्वचामें आती है। त्वचागत उष्णताका प्रयोग स्वेदके वाष्पीभवनमें होता है। परिणामतया, त्वचा, रस-रक्त तथा धातु, अन्य शब्दोंमें कहें तो शरीरका ऊष्मा बटने नहीं पाता। कुछ अन्य प्रक्रियाओं द्वारा, जिनका अंग यथास्थान वर्णन करेंगे, वाष्पीभवन द्वारा शरीरोष्माके नियमनकी इस प्रक्रियाका भी नियन्त्रण होता है। स्वेद मार्गसे वही मल भी निकलते हैं, जो मूत्रमार्ग से, परन्तु स्वल्प प्रमाणमें। जो हो, शरीरोष्माके नियन्त्रणमें उक्त रीतिसे उपयोगी होनेसे स्वदरूपमें जलका क्षय होता है। इसकी पूर्ति जलके आहरण (भोजन रूपमें सेवनसे) होती है। अप्रत्यक्ष वाष्पीभवनमें, सामान्य वयस्क^१ पुरुषमें एक अक्षोरात्रमे ८०० से १२०० घन सेण्टीमीटर^२ जल उड़ता है। प्रत्यक्ष वाष्पीभवनमें वाय्व देश कालकी उष्णताके भेदमें निर्गत जलका प्रमाण भिन्न-भिन्न होता है।

जलका सेवन अल्प मात्रामें किया जाय, क्रिया देश-कालकी उष्णताके कारण स्वेदकी अधिकता होनेसे मूत्रमें जलका प्रमाण अल्प रह जाय तो मूत्रका घनत्व बढ़ जाता है। यह स्थिति चिरकाल रहे तो मलभूत लवण निक्षिप्त^३ होकर अश्मरी^४ या शर्करा^५ के रूपमें मूत्र-यन्त्रमें वहाँ अटक जाते हैं। पित्तकोषमें इन्ही प्रकार पित्तका घनत्व अधिक होनेपर पित्ताश्मरी^६ बन जाती है।

जलके वाष्पीभवनके अन्य द्वार प्राणवह स्रोत (फुफ्फुस) हैं। त्वचा और फुफ्फुससे समान मात्रामें जलका वाष्पीभाव होता है। फुफ्फुसमें अधिक प्रमाणमें जल द्रव्य हेतु आता है कि उसके साथ यथेष्ट प्रमाण में कार्बन-डाईऑक्साइड या अङ्गाराम्ल भी आय उच्छ्वासवशात् वाहर निकल जाय, जिससे शारीर धातुओं तथा रस-रक्तमें अम्लताके प्रमाणकी समता (स्थिरता) रहे।

त्वचा और फुफ्फुस द्वारा वाष्पीभवनसे शरीरमें उत्पन्न हुई सम्पूर्ण उष्णताका २५% नष्ट होता है।

जलके क्षय (क्षति) का अन्य द्वार मल है। इसका द्रवत्व न्यूनाधिक रहता है। आहार में यथेष्ट प्रमाणमें जल न रहे तो भी अपने आवश्यक कार्योंके लिए शरीरके कोष तो उसका अपने लिए अपेक्षित प्रमाणमें ग्रहण करनेसे चूकते नहीं। परिणाम यह होता है कि, महास्रोतस्में जलका यथायोग्य प्रमाण न रहनेसे मलका द्रवत्व अल्प हो जाता है—वह न्यूनाधिक शुष्क हो जाता है, जिससे आनाह तथा विवन्ध (मल और वातकी अप्रवृत्ति या अल्प प्रवृत्ति) होकर तज्जन्य नाना रोग होते हैं। यह स्थिति उस समय भी होती है, जब पुरुष जानबूझकर मल प्रवृत्तिके वेगको रोके—किवा अति बैठे रहनेके कार्यों के कारण उसके महास्रोतस्की अपकर्षणी गति ही मन्द हो। पक्वशयमें मलान्तर्गत जलका जो स्वभावतः शोषण होता है, वह इन दोनों अवस्थाओंमें बढ़ जाता है, जिससे मल ग्रथित और शुष्क हो जाता है।

आहारमें जलका प्रमाण अल्प होनेसे उक्त हानिके अतिरिक्त उसका यथावत् पाक तथा शोषण नहीं हो पाता।

आहार द्रव्योंके अङ्ग रूपसे किंवा स्वरूपसे भोजनके साथ जल योग्य प्रमाणमें न लिया जाय

१—Adult—एडल्ट।

२—Cubic centimeter—क्यूबिक सेण्टीमीटर, संक्षेप C C—सी० सी०।

३—Precipitated—प्रेसिपिटेटेड।

४—Calculus—कैल्क्यूलस, या Stone—स्टोन।

५—Gravel—ग्रावल।

६—Gall stone—गॉल-स्टोन।

स्मरण रहे, यह पित्ताश्मरी आयुर्वेदोक्त पित्ताश्मरीसे भिन्न है, जो पित्ताधिक्यसे मूत्र यन्त्रमें बनती है।

उसके कम यत्किंचित् घन होनेसे पाचक-पित्तोंके लिए उन्हें भेदकर उनमें प्रसृत (ओतप्रोत) होना और उन्हें पचाना दुष्कर होता है। जल अल्प हो तो पक्व हुए अन्नका द्रवत्व अल्प होनेके कारण अन्नकला द्वारा शोषण यथावत् नहीं हो पाता—जिससे शारीर घातुओंकी पुष्टि और क्षतिपूर्ति सम्यक् नहीं होती।

आहारके पाक और पक्व हुए अन्नपानके यथावत् शोषणके लिए जलकी आवश्यकता होते हुए भी भोजनमें उसकी अत्यधिकता हानिकर ही होती है। कारण, परीक्षणोंमें देखा गया है कि, भोजनमें जितना ही द्रवत्व होता है, उतना ही शीघ्र वह आमाशयको छोड़ देता है। इसका परिणाम यह होता है कि आमाशयमें अन्नपानका पाक उतना ही न्यून होता है, जैसा कि आगे भी कहेंगे। आमाशयके पाकपर ही ग्रहणीका पाक भी आश्रित होनेसे अन्नपानका पाक आमाशयमें समीचीन न होनेसे ग्रहणीमें पाक भी अपूर्ण रह जाता है।

१—भोजनके अति चर्वण अनौचित्य—हावेलने यह विषय अति चर्वणका अनौचित्य प्रदर्शित करनेके प्रसंगमें दिया है। उपयुक्त होनेसे सारा ही प्रकरण अर्थ सहित विशांके विचारार्थ देना हूँ।

Some faddists have assumed that prolonged chewing of food has great value because of the larger amount of saliva secreted and therefore more complete digestion of the food mass. Two considerations may be cited against this view. Salivary digestion continues in the stomach for about a half hour after the first bolus enters the stomach. This is because each succeeding bolus as it enters the stomach tends to lie in the center of the preceding one, and requires at least half an hour to become the outside layer in contact with the gastric mucosa, at which time it is mixed with the acid gastric juice, and the salivary enzyme which it contains is inactivated. The second fact of interest is that fluids leave the stomach sooner than semifluid and relatively solid material. Prolonged chewing means that only highly fluid material reaches the stomach, since it leaves the viscus sooner, it is possible that there would be some failure of desired gastric digestion. This is well illustrated by the observations of Childers, Alvarez and Mann on dogs and those of Gianturco on cats. Dogs have been observed to digest meat more completely when swallowed in large pieces than when ingested in a finely ground form. In cats fed lumps of meat mixed with barium Gianturco noticed by an x-ray technique that such lumps were held in the stomach for a considerable period and slowly dissolved away. When ground meat was given, however, it passed quickly from the stomach into the intestine with presumably only slight digestion by the gastric juice.

—Howell's Text-book of Physiology (1946), P 983

—अर्थात् “कई सनकी लोगोंका खयाल है कि भोजनको देर तक चबानेका बड़ा महत्त्व है। कारण, देर तक चबानेसे वह अधिक लालारसके सम्पर्कमें आता है, जिससे उसका पाक अपेक्षया अधिक पूर्ण होता है। इस मतके विरुद्ध दो युक्तियाँ हैं। आमाशयमें प्रथम ग्रास पहुँचने के आद्य घण्टे बाद तक भोजनका लालारससे पाक चालू रहता है। क्योंकि आमाशयमें प्रत्येक पिचला ग्रास स्वभावतः अपने पूर्ववर्ती ग्रासके मध्यमें गिरता है। परिणामतया, उसके आमाशयकी अन्नकलाके सम्पर्कमें आने और आमाशय-रस द्वारा पाक प्रारम्भ होनेमें कोई आद्य घण्टा निकल जाता है। आमाशय-रसका सग होनेपर काला निष्क्रिय हो जाती है। (अर्थात्—लालारस को प्रकृत्या ही पाकका पर्याप्त समय उपलब्ध है।

जलके यथावत् प्रमाणमें सेवनके विषयमें आयुर्वेदमें नीचे लिखा श्लोक उक्त व्याख्या-महिन मदा स्मरणमें रखना चाहिये—

अताम्बुपानात्त्र विपच्यतेऽन्नं
निरम्बुपानात्त्र स पाकमेति ।
तस्मान्नरो वहि विवर्धनाय
मुहुर्मुहुर्वारि पित्रेदभूरि ॥

अर्थात् जल बार-बार परन्तु थोडा-थोडा करके पीना चाहिए । कारण, अति जल ग्रहण किया जाय तो अन्नका परिपाक नहीं होता, जल थोडा पिये तो भी पाक नहीं होता । अत अमित्री दीप्तिके लिए उल्लिखित प्रकारसे जलका सेवन करना योग्य है ।

आधुनिकोंने प्रत्यक्ष किया है कि, थोडे-थोडे काल पीछे, योग्य प्रमाणमें जल लिया जाय तो लाला, याकृत पित्त, आमाशयरस, अन्नरस तथा अग्न्याशयरसकी वृद्धि होती है । (श्लोकोक्त 'वह्नि विवर्धन' का यह अभिप्राय है) । परन्तु जल अधिक प्रमाणमें लिया जाय तो पाचन विकृत होता है तथा अतिसार होता है^१ ।

उपपान—निरन्न^२ (खाली पेट) जलपानसे जलके उल्लिखित तथा वक्ष्यमाण (आगे कहे जानेवाले) लाभ तो होते ही हैं, साथ ही एक विशेष लाभ यह होता है कि इससे अपकर्षणी^३ गतिका उद्दीपन होता है । अपकर्षणी गतिका स्वरूप तथा उसके उद्दीपक-अवसादक कारणोंका निर्देश आगे यथा-प्रकरण करेंगे । यहाँ इतना ही कह दे कि जल किंवा किसी भी अन्नपानका निरन्न

अनः उसकी क्रिया बढान मानवोंके लिए निष्प्रयोजन है) । दूसरी युक्ति यह है कि, अर्धद्रव किंवा किंचित् घन द्रव्योंकी अपेक्षया द्रव आहारद्रव्य आमाशयको जल्दी छोड़ जाते हैं । अति चिरकाल-पर्यन्त भोजनको चवानेका अर्थ यह होता है कि आमाशयमें अतिद्रवीभूत अन्न पहुंचता है । यह अन्न क्योंकि आमाशयको शीघ्रतर छोड़ता है, अनः आमाशयमें उसका अपेक्षित पचन नहीं होता यह कल्पना की जा सकती है । चिल्डे, आल्वरेज़ और मान ने कुत्तोंपर तथा जायण्टुकोंने विल्लियोंपर जो परीक्षण किये उनसे यह बात सिद्ध भी हुई है । देखा गया है कि, कुत्तोंको मांस बड़े खण्डोंके रूपमें दिया जाय तो उन्हें वे सूक्ष्म चूर्णके रूपमें दिये मांसकी अपेक्षया अधिक पूर्ण पचा सकते हैं । विल्लियोंको बेरियमके साथ मासके टुकड़े खिलाकर जायण्टुकोंने एक्स-रेकी सहायतासे देखा कि—ये टुकड़े यथेष्ट समय आमाशयमें अटके रहे और धीमे-धीमे-घुल गए (कणरूप हो गये) । परन्तु, जब मासका चूर्ण दिया गया तो वह शीघ्र आमाशयसे ग्रहणीमें जा पहुँचा, जो इस बातको द्योतित करता है कि आमाशय-रस द्वारा (इतने कालमें) उसका पाक अधूरा ही रहा होगा ।”

मुझे लगता है, 'तन्मना' और प्रत्येक वस्तुके हिताहित को ध्यानमें रखते हुए खानेका विधान करनेपर भी, पश्चिममें पिछले दिनों चवानेपर जितना भार दिया गया है, उतना भार आयुर्वेदीय संहिताओंमें नहीं दिया गया, वह विशेष शोचनीय नहीं है ।

१—देखिये—When drunk in moderation and at different hours, it increases the secretion of saliva, bile and gastro-intestinal and pancreatic juices. Large quantities of water derange digestion and cause diarrhoea. Materia Medica, by Rakhaldas Ghosh

२—गुजरातीमें खाली पेटके लिये 'नरने कोठे' शब्द है । यह 'निरन्न कोष्ठ'का अपभ्रंश है ।

३—देखिये—पृ० २०० तथा आगे मलका प्रकरण ।

सेवन इस गतिका उद्दीपक, अनपुत्र विप्रन्धहर होनेसे आगेयकी स्थिरताके लिए उपयोगी है। निरस्र जलसेवनके लिए उप पान शब्द लोक (जनता) में प्रचलित है। उप पानसे एक अन्य लाभ यह होता है कि, जैसे ज्ञानादिमें शीतजलके स्पर्शसे हाथ पैर तथा शरीरके अन्य बाह्य अवयवोंकी ग्लानि (सुन्नी) दूर होकर स्फूर्ति आती है, वैसे महाक्षोतस् तथा तत्सम्बद्ध अवयव भी संचेष्ट हो जाते हैं। अपर च, आमाशय और अन्त्रमें रातका रहा अन्न, पाचक-पित्त तथा कफ जलके स्पर्शसे धुल जाते हैं; परिणामतया पाचकपित्तोत्पादक कोशोंके सुप्त कुलते और क्षुधा दीप्त होती है।

निरस्र लिया गया जल यद्वन शीत न होना चाहिये। भोजनके पूर्व अतिशीत जल विगणतया अयगुण करता है। महाक्षोतसमें पारुके लिए अनुकूल एक हेतु ऊष्मा भी है। विदित हुआ है कि, आमाशयका ऊष्मा सामान्यतः १००° फा० है। इससे न्यून ऊष्मा हो तो आमाशय अपना कार्य समतया नहीं कर सकता। एक परीक्षापात्र पुरुषको कोई १२॥ तोला शीत जल निरस्र दिया गया, जिससे उसका आमाशयगत ऊष्मा उत्तरकर ७०° फा० पर आ गया। अपना प्राकृत ऊष्मा पुन प्राप्त करनेमें आमाशयको आवेसे अधिक घटाटा लगा।

आयुर्वेदमें निरस्र जलपानको वय स्थापन कहा है। जो द्रव्य चार्द्रयको रोकें—विलम्बित करे, यौवनको स्थिर रखे, तथा शरीरको नीरोग रक्ता हुआ आयुको अकाल नष्ट होनेसे बचावे उसे वय स्थापन कहते हैं। वय स्थापन तथा रसायन द्रव्योंकी क्रिया कैसे होती है, इसका आधुनिक मनने कुछ विचार आगे रक्त धातु तथा पुरीपके प्रकरणमें किया है^२।

अब तक हमने जो कुछ लिखा है उसका सार यह है कि पोषण, स्येदरूप एव प्राणवहकोतोगत जलके वाष्पीभवन द्वारा शरीरके मन ऊष्मा और अम्लत्वके नियन्त्रण तथा मलस्रुतके रूपमें मल्लोके शोधनके कार्यमें जलका व्यय होता है, जिससे शरीरको उसकी पूर्तिकी अविराम आवश्यकता होती है। अब हम देखेंगे कि पोषण और क्षतिपूर्ति-रूप इन दो कर्मोंके अतिरिक्त शरीरकी अन्य आभ्यन्तर क्रियाओंके लिए भी जलका असुक प्रमाणमें शरीरमें रहना आवश्यक है।

जलकी इन क्रियाओंको समझनेके लिये थोड़ेमें शरीरकी रचनाके विषयमें एक-दो वाते जान लें।

१—देखिये—वयस्तरुण स्थापयतीति वय स्थापनम्—च० सू० ४८ पर —चक्रपाणि
वयसे हित वयस्यम्, जराममिहत्य यौवन रक्षति—रसवैशेषिक सूत्र, अ० १२७, वय स्थापनमिति
वावदेवायु प्रमित तावदेवायु स्थापयत्यनावाधम्—सु० सू० ४५।९३ पर —डहन्न

२—वय स्थापन उप पानके दो भेद—आयुर्वेदमें लोकप्रसिद्ध इस उप पानके अतिरिक्त
प्रकृतिभेदसे अन्य उप पान भी विहित हैं। देखिये—

शीतोदक पयः क्षौद्र सर्पिरित्येकशो द्विश।

त्रिण समस्तमथवा प्राक् पीतं स्थापयेद् वयं ॥ सु० चि० २७।६

शरीरस्य प्रकृतिभेदेन चतुर्विधं वयःस्थापनमुपदिशन्नाह—शीतोदकमित्यादि। × × माना-
विरुद्धानामेवा विपमानामुपयोग कार्य इति ज्ञेयम्। शीतोदकं समपित्तवातकफप्रकृतौ, पय पुनरधिकवात-
पित्तप्रकृतावेव, क्षौद्र कफप्रकृतौ, सर्पिः पुनरधिकवातप्रकृतौ; अत्रैवेकद्वित्रिचतुर्द्वयसयोगो हिताहितवातादि-
दोषभेदप्रकृतिषु स्वबुद्ध्या विभजनीयः ॥

अर्थात्—समप्रकृतिमें शीत जल, पित्तप्रकृतिमें दूध, कफप्रकृतिमें मधु, वातप्रकृतिमें घृत तथा
पिध्रप्रकृतियोंमें इन द्रव्योंमें दो, तीन या चारका यथायोग्य मयोग करके प्रभातमें सेवन किया जाय तो
आयु स्थिर रहती है।

विकासवाद^१के अनुसार जीवनका प्रारम्भ जलमें हुआ। उत्क्रान्ति होत-होते मानव-स्वरूपमें आनेपर भी हम जानो अपने मूल जलोपजीवी स्वरूपको छोड़ नहीं पाये हैं। कोषोंका सामान्य वर्णन करते हुए हमने कहा है कि—अपने-अपने प्रकृतिनियत कर्मके लिये आवश्यक द्रव्योंकी प्राप्ति कोषोंको रसले होती है। अपने कर्म (धातुपाक) के पणिणामस्वरूप उत्पन्न हुए मलोंका उत्सर्ग भी कोष इसी रसमें करते हैं। यह रस धमनियोंकी अन्तिम शाखाओं-केशिकाओं-से रिसता है तथा रसायनियों द्वारा परावर्तित करके हृदयकी ओर ले जाया जाता है^२। कोष इस रसमें निमग्न रहते तथा इसीपर निर्वाह करते हैं। सामुद्र जलके प्रधान आयन सोडियम^३ तथा क्लोराइड है। कोषोंके बाहर स्थित रसके भी यही प्रमुख आयन हैं। इससे अनुमान होता है कि, इस रसका—किवा स्वयं उसके भी जनक रक्तका उत्पादक द्रव्य समुद्र-जल है^४। जल इस रसधातुके रूपमें शरीरमें संचार करता है तथा क्वचित् विभिन्न रूपोंमें स्थिर-सा भी रहता है—यथा नेत्रगोलक, अस्थि-सन्धि आदिमें विभिन्न कणोंके रूपमें रसमय जलका यह निवधि समुद्र चारों ओरसे त्वचासे आवृत और रक्षित है^५। चरकने छ त्वचाओं (त्वचाके विभिन्न स्तरों) में सबसे बाह्य त्वचाको जो उदकधरा (जलका धारण—रक्षण—करनेवाली) नाम दिया है, वह अन्वर्थक है^६।

१—Evolution—इवॉल्यूशन।

२—देखिये—पृ० १५०।

३—Ion—इसका अर्थ पहिले दिया जा चुका है।

४—देखिये—The ionic composition of extra-cellular fluid suggests that sea water was its phylogenetic precursor, the principal ionic constituents of sea water being sodium and Chloride Howell's Text-book of Physiology (1946), P 936

प्रख्यात प्राणिशास्त्री सर रे लैंकेस्टर (Sir Ray Lankester) ने रक्तको क्षार-समुद्रकी पुत्री—रन्तु अपनी कल्लोलिनी मातासे अधिक रम्य और महनीय' (The daughter of salt ocean, finer and more worshipful even than the waves of the great mother, the sea) कहा है। देखिये—The Rationalist Annual (1944) में सर्जन रीवर-एडमिरल सी० एम० बीडनेल (Surgeon Rear-Admiral C M Beadnell) के 'Our Blood and its story of Evolution' लेखमें उद्धृत वाक्य। ईसाई समुद्रको स्त्री मानते हैं, अतः उसे रक्तकी माता कहा है, पिता नहीं।

विकासवादके इस सिद्धान्तको लक्ष्यमें रखें तो—तदेक बहूना क्षेत्रज्ञानामधिष्ठान, समुद्र इवौदकानां भावानाम्—सु० शा० १।२—अर्थात् जलजन्तुओंका आश्रय—निवाहस्थान—जैसे समुद्र होता है वैसे प्रकृति (शरीरके रूपमें) अगणित जीवोंका आश्रय है—सुश्रुतने प्रकृतिके लिए जो यह उपमा दी है वह कितनी सहज (स्वभाविक) प्रतीत होती है।

५—देखिये—Modern views of water metabolism conceive the mammalian organism as one continuous aqueous phase This is enclosed by a specialized envelope, the integument, through which are certain paths of exchange with the environment Within this envelope all water is freely diffusible and available as a solvent for the main constituent solutes, the electrolytes —Howell's Text book of Physiology (1946), P 935

६—देखिये—च० शा० ७।४। त्वचाओंका विशेष विचार आगे स्वेदके प्रकरणमें किया है।

शरीरगत द्रवके दो विभाग किये जाते हैं—कोपान्तर्गत द्रव^१ तथा कोपवर्हिगत द्रव^२ । कोपवर्हिगत द्रवके पुन दो विभाग किये गये हैं—रक्तस^३ अर्थात् रस-रक्तवह स्रोतो (धमनी आदि) के अन्तर्गत द्रव तथा केशिका और कोषोंके मध्यमें स्थित कोपमध्यगत-द्रव^४ । कोपान्तर्गत द्रवका द्रवत्व इनमें स्थित पोटाशियम धातु, फॉस्फेट तथा प्रोटीनके कारण होता है तथा कोपवर्हिगत द्रवके द्रवत्वके प्रमुख कारण सोडियम, क्लोराइड तथा वाई-कार्बोनेट है । स्रोतोगत द्रवके द्रवत्वकी कोप-मध्यगत द्रवके द्रवत्वसे भिन्नताका कारण यह है कि, केशिकाओंकी दीवार रक्तके प्रोटीनके कणोंको उतनी सुगमतासे पार नहीं जाने देती । परिणामतया, रक्त-रसमें प्रोटीनांश अधिक और कोपमध्यगत द्रवमें प्रोटीनांश न्यून और द्रवत्व अधिक होता है । इस प्रकार, तीनों द्रवाशयोंमें द्रवताका प्रमाण भिन्न होनेके कारण रस-रक्तका सवहन योग्य स्वरूपमें बना रहता है—अन्य शब्दोंमें कहे तो कोषोंको अपने प्रकृति नियत कर्म करनेके लिए आवश्यक द्रव्य तथा अन्तःस्राव उचित प्रमाणमें और योग्य समयपर प्राप्त होते हैं, तथा उनकी क्रियासे उत्पन्न मलद्रव्य—यूरीआ, कार्बन-डाई ऑक्साइड आदि मल्वर अपने-अपने त्वचा (स्वेद-ग्रन्थि), प्राणवह स्रोत आदि मलायनों (मलद्वारो) को पहुँचाये जाते हैं । जिन नियमोंके आधारपर यह सवहन होता है, उनका उल्लेख रक्त और रसधातुके प्रकरणमें करेंगे । वेमे इनमें एक—ऑस्मोटिक प्रेशर—का उल्लेख ऊपर किया भी गया है ।

रक्तस (रक्तका द्रवांश) और कोपमध्यगत द्रवमें द्रवत्व यथायोग्य रहे तो उनमें इतना दबाव रहता है कि उसके कारण उनके अन्दर विद्यमान पोषक तथा दहनोपयोगी द्रव्य और अन्तःस्राव कोषोंमें प्रविष्ट हो सकते हैं । कोषोंमें इन द्रव्योंके प्रवेशके अनेक कारण हैं, उक्त दो द्रवोंमें योग्य दबाव होना—इन कारणोंमें एक है । यह दबाव पर्याप्त रहे तब ही मूत्र, स्वेद आदिका निर्माण करनेवाले कोषोंमें रसका प्रवेश यथोचित प्रमाणमें होता है, और वे अपने-अपने मलोको योग्य प्रमाणमें शरीरसे बाहर निकालते हुए शरीरको विशुद्ध रख सकते हैं ।

शरीरमें द्रवत्व न्यून होनेसे उक्त प्रकारसे मल-निर्गमन न होनेका अच्छा उदाहरण विपूचिकामें मूत्रप्रवृत्ति न होना (मूत्राघात) है । इसमें रोगजन्य विपके कारण हृदय दुर्बल होनेसे उसका पीडन मन्द होता है, जिससे रक्त और रसमें दबाव न्यून होनेसे उनका प्रवेश मूत्र क्षरण करनेवाली नलिकाओंमें नहीं हो सकता । साथ ही, गुदमार्गसे अति द्रवप्रवृत्तिके कारण हुआ उदकक्षय^५ भी रक्त और रसका दबाव न्यून होनेमें हेतु होता है । मूत्र क्षरण करनेवाली नलिकाओंमें रसका प्रवेश न होनेमें अन्य कारण यह भी होता है कि, रोगजन्य विपके कारण उनके घटक कोष शोथयुक्त हो गये होते हैं, जिससे उनकी प्रवेग्यता^६ अल्प हो जाती है ।

रक्त और रसमें द्रवत्व समुचित हो तथा हृदयद्वारा इनका पीडन (दबाव) बलवान् हो तो धमनियों, धमनिकाओं तथा केशिकाओंमें पीडन यथायोग्य होता है । परिणामतया, पोषक तथा धातुपाकोपयोगी इतर द्रव्य कोषोंमें योग्य प्रमाण और समयमें प्रविष्ट हो सकते हैं । इस दबावको

१—Intracellular fluid—इन्ट्रासेल्युलर फ्लुइड ।

२—Extracellular fluid—एक्स्ट्रासेल्युलर फ्लुइड ।

३—Plasma—प्लाज्मा, रक्तका द्रवभाग ।

४—Interstitial fluid—इन्टरस्टिशल फ्लुइड ।

५—Dehydration—डिहाइड्रेशन । च० वि० ५।८ में आयी उदकवह-स्रोतोंकी दुष्टिको चक्रपाणिने च० सू० १७।७३-७५ की टीकामें उदकक्षय नाम दिया है ।

६—Permeability—परमिएबिलिटी ।

‘रक्तदात्र’ नाम दिया गया है। किन्ती भी कारणसे रक्तका क्षय हो जानेपर यह दवाय न्यून हो जाता है। इन्ही प्रकार मांसधातुका क्षय हो तो मांसपेशियोंके मन्मान हृदयके मांसमूत्र भी दुर्बल हो जाते हैं, जिससे हृदयका पीडन उतना प्रबल न होनेसे रक्त और रम्यका दवाय न्यून हो जाता है। सहिताओंमें इस स्थितिको ‘धमनीशेथिल्य’^३ नाम दिया है। अगर्त्रांमें इसे ‘न्यो रक्त-प्रेशर’^४ (ब्लड-प्रेशर कम होना) कहते हैं।

तीनों दवाशयोमें द्रवोंका प्रमाण यथायोग्य रहे, परिणाममें उनके अन्तर्गत दवाय कम घना रहे और कोषोंको धातुपाकके लिए समुचित द्रव्योंकी प्राप्ति तथा मलोका योग्य मात्रामें उत्सर्जन हो, इस हेतु भी जलकी शरीरको अविराम आवश्यकता होती है। पूर्वलिखित प्रकारमें क्षतिपूर्ति तथा ऊपर कहे प्रकारसे धातुपाक और मलोत्सर्गमें उपयोगिताके अतिरिक्त जलमें यह विशेष गुण देखा गया है कि वह शरीरमें धातुपाक और मलपाककी महज क्रियाओंको उद्दीपित करता है। जल-चिकित्साद्वारा रोगियोंको लाभ होनेका एक कारण जलका यह गुण है।

उक्त प्रकारसे परमोपयोगी जल हमें स्वरूपमें, विभिन्न पदार्थोंके रूपमें तथा मांस, शाक-भाजी, फल प्रभृतिके अङ्गरूपमें उपलब्ध होता है। शरीरमें कार्बोहाइड्रेट आदि दहनशील पदार्थोंके दहनसे भी उनके कुल भारका आधा जल उत्पन्न होता है। चावल आदि द्रव्य इसीलिए मूत्रल होते हैं। सब मिलकर एक अहोरात्रमें चारने पांच पाइण्ट^५ जल शरीरमें पदुघना चाहिए। किसी कारण अन्य भोज्य द्रव्योंका सेवन न किया जा सके तो भी जलके उक्त गुणों तथा उसके हीनयोग किंवा अयोगके अवगुणोंको दृष्टिमें रखते हुए जलका तो सेवन करना ही चाहिए। कई उपवासोंमें शरीरका भार घटनेके स्थानपर बढ़ा हुआ पाया गया है। उसका कारण यह है कि जल शरीरके कोषोंका अङ्ग बनकर उनके, परम्परया शरीरके, भारमें वृद्धि करता है।

शरीरमें जल-धातुका नियन्त्रण—

ऊपर कह आये हैं कि जलका अधिकतम व्यय मूत्ररूपमें मूत्रमार्गमें होता है। इसका प्रयोजन यूरीआ तथा अन्य मलोंका निर्हरण करना है। विपूचिकामें पूर्वकथित-कारणवशा मूत्र-मग (मूत्रकी अपवृत्ति) हो जानेसे रक्तमें यूरीआका सञ्चय हो जाता है। इस विकृतिको अग्रेजीमें ‘यूरीमिया’^६ कहते हैं। विपूचिकामें मृत्यु होनेके अनेक कारणोंमें एक यह है। दृष्टमें व्यवस्था प्रकृतिने यह की है कि, वृद्ध यूरीआ तथा अन्य मलोंका तो क्षरण करते हैं, परन्तु जलको अति प्रमाणमें निकलनेसे रोकते हैं। इस प्रक्रियाका स्वरूप निम्नोक्त है—

वृक्षोंकी सूक्ष्म रचना देखें तो विदित होगा कि वे, रचना और क्रिया (मूत्र-क्षरण) की दृष्टिसे इकाई-भूत एवं विशिष्टाकृतियुक्त अनेक मूत्र-क्षविणी नलिकाओंके समवायसे बने होते हैं। इनका प्रारम्भिक भाग सपुटाकार होता है। इस सपुट या कोष^७में केशिकाओंका निविड गुच्छ होता है।

१—Blood pressure—ब्लड प्रेशर, संकेतनाम B P—बी० पी०।

२—प्राचीनोंने भी हृदयको ‘मासपेशीमय’ कहा है। देखिये—आगे रक्त-धातुका प्रकरण।

३—देखिये—आगे रक्त और मासके अधिकारमें शून सु० सू० १५, १९ वचन।

४—Low blood pressure, अन्य नाम Hypotension—हायपोटेन्शन, (हायपो=न्यून, टेन्शन=दबाव, पीडन)।

५—Pint एक पाइण्ट=गैलनका $\frac{1}{4}$ भाग।

६—Uremia

७—इस सपुट या कोष (Capsule—कैप्सूल) को इसके प्रथम द्रष्टाके नामपर (Bowman's Capsule—वाल्मेन्स कैप्सूल) कहते हैं।

सभी मूत्र-स्राविणी नलिकाएँ इन सपुटोंके रूपमें प्रारम्भ होकर कुछ दूरी तक एक नियत प्रकारसे बल खाकर सीधी हो जाती हैं। इनका सीधा और पतला अन्तिम भाग अन्य मूत्र-स्राविणी नलिकाओंके ऐसे ही अन्त (सिरे) से मिल जाता है। अनेक सिरे मिलकर बड़ी मूत्रवाही नलिकाएँ बनती हैं। ये अन्तमें गवीनियोंमें खुलती हैं। मूत्र-स्राविणी नलिकाओंके अन्त्रोंके सदृश कुण्डल-रूपमें बल खानेके कारण इन्हें अयर्वन्दमें 'अन्त्र' मज्ञा दी गयी है^१।

इस प्रकार प्रत्येक मूत्र-स्राविणी नलिकाके रचनाकी दृष्टिसे दो विभाग हैं—सपुट तथा नलिकाका शेष भाग। कर्म भी इन दोनों विभागोंके भिन्न है। सपुटका कार्य जलसहित समस्त मलोंको क्षरित (स्रुत) करना है। परन्तु, इनके द्वारा क्षरित जलका प्रमाण, मलोंको धोलनेके लिये उमकी जितने प्रमाणमें आवश्यकता है, उससे बहुत अधिक होता है। अतः, शेष नलिकामें जलका पर्याप्त अंश पुनः शोषित (गृहीत, आचूषित) करके रस-रक्तमें छोड़ दिया जाता है। मूत्र स्राविणी नलिकाओंमें जलके पुनर्ग्रहणका यह सामर्थ्य एक विशेष अन्त स्रावके कारण होता है, जिसकी उत्पत्ति पोषणिका ग्रन्थि^२में होती है।

यह एक कलाय (मटर) जितनी ग्रन्थि होती है और मस्तिष्कके अधोभागमें रहती है। इसके दो खण्ड होते हैं—अग्रिम^३ और पश्चिम^४। दोनों खण्डोंमें अनेक अन्त स्राव उत्पन्न होते हैं। इनमें कुछ अन्य अन्त स्रावी ग्रन्थियोंके उद्दीपक भी होते हैं। पश्चिम खण्डके अन्त स्रावोंमें एक मूत्र-स्तम्भक^५ होता है। इसकी क्रियासे मूत्र-स्राविणी नलिकाकाएँ जलका पुनर्ग्रहण करके शरीरमें जल-धातुका समुचित (सम) प्रमाण स्थिर रखती है। इस खण्डकी विकृति होनेपर मूत्र-स्तम्भक अन्त स्राव बनना रुक जाता है, परिणामतया मूत्रस्राविणी नलिकाएँ जलका पुनर्ग्रहण यथावत् नहीं कर सकतीं और मूत्रमार्गसे प्रभूत मात्रामें अल्प घनत्ववाला मूत्र वार-वार प्रवृत्त होता है। इस रोगको उदकमेह^६ कहते हैं। जलधातुका क्षय (उदकक्षय) होनेपर भी धातुओंको उसकी आवश्यकता तो बनी ही रहती है। यह आवश्यकता अतितृषा^७के रूपमें प्रकट होती है, जो उदकमेहका ही एक अङ्ग है। नव्यमताभिभूत कई व्यक्ति अपनी प्रकृतिके विरुद्ध, शरीरकी शुद्धिके प्रयोजनसे प्रचुर जल-सेवन करते हैं। परन्तु यह जल अनावश्यक होनेसे मूत्रमार्गसे निकल जाता है। उनमें क्रम विपरीत होता है, अर्थात् उनमें उदकक्षयके कारण अतितृषा नहीं होती, प्रत्युत उदकवृद्धिके कारण मूत्रकी अतिप्रवृत्ति होती है।

पोषणिकाग्रन्थिके मूत्र-स्तम्भक अन्त स्रावकी उत्पत्तिका नियमन आज्ञाकन्द^८ नामक मस्तिष्कके

१—इन नलिकाओंका सचित्र विवरण एव मूल श्रुति (वेदमन्त्र) आगे सूत्राधिकारमें देखिये।

२—Pituitary body—पिट्यूइटरी बॉडी, या Pituitary gland—पिट्यूइटरी ग्लैंड, या Hypophysis—हायपोफिसिस।

३—Anterior lobe—एण्टीरियर लोब। ४—Posterior lobe—पोस्टीरियर लोब।

५—Anti-diuretic—एण्टी-डाइयुरेटिक, डाइ-युरेटिक=मूत्रल।

६—Diabetes insipidus—डायविटीज़ इनसिपिडस, या Polyuria—पॉलीयूरिया।

उदकमेह प्राचीन नाम है—देखिये—च० नि० ४।१३, च० चि० ६।९ तथा सु० नि० ६।१०।

७—Polydipsia—पॉलीडिप्सिया, Excessive thirst—एक्सेसिव थर्स्ट।

८—Thalamus—थैलेमस, या Optic thalamus—ऑप्टिक थैलेमस, ये कोप-पोषणिका

के ऊपर ही होते हैं। आज्ञाकन्द नाम म० म० गणनाथ सेनजीका दिया है। इसका विशेष परिचय आगे नाडी सस्थानमें देखिये।

अतिमहत्त्वपूर्ण कोप-पुञ्जों द्वारा किया जाता है। अतः इनकी विकृति होनेपर भी उदकमेह तथा अतितृषा होते हैं। उदकमेहके कारण प्रारम्भमे क्लोराइड भी मूत्रके साथ विशेष प्रमाणमें निकलते हैं। उदकमेहके अधिकांश रोगियोंमें इसका कारण क्या है, यह अत्र तक विदित नहीं हुआ है। बहुधा यह विकृति वशकमागत होती है। इस रोगमें दौर्बल्यादि इतर लक्षण भी होते हैं।

अपतन्त्रक-रोगियोंमें तथा जिनकी कॉफीन^१ वणपरम्परामे सान्म्य नहीं होता, उनमें चाय या, कॉफीका अतिसेवन करनेपर भी अति मूत्रप्रवृत्ति होती है। इसका विशेष विचार चिकित्सा-ग्रन्थोंमें देखना चाहिए।

अधिवृक्क-बल्कका अन्त स्राव मूत्रस्राविणी नलिकाओंको सोडियम तथा पोटेशियमके पुनर्ग्रहणके लिए प्रेरित करता है। इस ग्रन्थिकी विकृति हो तो सोडियमका पुनर्ग्रहण न होकर उसको घोलकर निकालने के लिये जल भी साथ विशेष प्रमाणमें निकलता है—उसका उचित पुनर्ग्रहण नहीं होता—अर्थात् उदकमेह होता है।

अनुमान किया जाता है कि, चुल्लिका-ग्रन्थिका अन्त स्राव भी जलधातुका यत्किञ्चित् नियन्त्रण करता है। कारण, इस ग्रन्थिकी विकृति होनेपर, धातुपाककी दर न्यून होनेसे मेढका निम्नोन्नत सञ्चय होकर जो 'मिक्सरीडीमा'^२ नामक रोग होता है, उसमें साथ-साथ त्वचाके नीचे जलका भी सञ्चय होता है। इस ग्रन्थिकी क्षीणता होनेपर, औषध रूपमे इसका स्राव देनेपर रोगियोंमें मूत्रका प्रभूत स्राव होता है^३।

जल-सेवनका प्रकार—

जलकी शरीरमे क्रियाके विवरणके प्रसंगमें इसके सेवनके प्रकारका विचार भी उपयोगी है। आधुनिकोंने पता लगाया है कि जल एक साथ बहुत-सा पीनेकी अपेक्षया थोड़ा-थोड़ा करके चूसकर पीना चाहिये। इस प्रकार पीनेसे हृदय और धमनियोंको इतना बल और वेग प्राप्त होता है, जितना मादक द्रव्योंके सेवन से। यही नहीं, इन द्रव्योंके सेवनकी इच्छा भी इस प्रकार जल पीनेसे शान्त होती है^४।

प्राचीनों द्वारा विहित आचमनकी पद्धतिमें जल इसी प्रकार सेवन करनेका विधान है। इसमें समय-समय पर हथेलीपर जल लेकर अगुष्ठ-मूलको ओम्फॉसे लगाकर सूत्कार-पूर्वक जल ग्रहण किया जाता है। नव्यमतानुसार यह कितना शास्त्र शुद्ध है, यह ऊपर दी फलश्रुतिसे ज्ञात होगा।

१—Adrenal-cortex—एड्रीनल कॉर्टेक्स।

२—Myxedema

३—देखिये—Fundamentals of Physiology by Elbert Tokay (1917), P 313-314

४—देखिये—A small glass of cold water slowly sipped controls the craving for drinks by stimulating the circulation Meternia Medica, by Rakhalidas Ghosh एव—

Sipping the water is much more stimulating in its effect on the circulation X X X It has been stated on good authority that a glass of cold water, slowly sipped, will produce a greater acceleration of the pulse, for a time than will a glass of wine or spirits, taken at a draught In fact, sipping cold water will often allay the craving of alcoholic drinks. Physical Education, by Prof E D Waiman

जलकी उपयोगिताके प्रसंगमें यह भी कह देना ज़ेप है कि, जल ऐसा ही ग्रहण करना चाहिये, जिसके रोगजन्य-शून्य होनेका हमें विश्वास हो। अन्यथा, विभिन्न कृमिरोग, ज्ञायुक, प्रवाहिका, ग्लोपद, वसामेह,^१ विष्विका आदि होनेकी सम्भावना रहती है। कठोर जलके सेवनसे विवन्ध आदि रोग होते हैं।

जल उदजन तथा ओषजनका घना एक समास है। इसके एक अणुमें उदजनके दो परमाणु तथा ओषजनका एक प्रमाणु होता है। अतएव अग्रेजीमें इसका संकेत यह है— 1+2 O



१—Chyluria—काइल्यूरिया। सिद्धान्त-निदानमें म० म० गणनाथ सेनजीने काइल्यूरियाको पिष्टमेह कहा है। परन्तु रासायनिक दृष्ट्या इस रोगमें स्नेह (वसा) ही निकलता है, पिष्ट (निशास्ता) नहीं। अपरच, एलोपेथीमें इसे असाध्य कहा है। आयुर्वेदमें भी इसे वानिकमेह होनेसे असाध्य माना है। यह दोनों रोगोंमें दूसरा साम्य है। अतः काइल्यूरियाको वसामेह ही कहना चाहिए।

बीदहकां अहणाय

अथात् आहारद्रव्यविज्ञानीयं पञ्चममध्यायं व्याख्यास्यामः । इति ह स्माहुरात्रेयादयो महर्षयः ॥

जीवनीय—

जैसा कि पहले कह आये हैं । वहन-पोषणादिके लिए आवश्यक प्रोटीन आदि द्रव्य विशुद्ध स्वरूपमें लिए जाएँ, तो उनके कर्मोंकी दृष्टिसे तो आहार सम (पूर्ण) होता है, परन्तु केवल इनका सेवन करते हुए हम उन द्रव्योंसे वञ्चित रह जाते हैं, जो प्रकृति अपनी रसायन-शालामें हमारे लिए तय्यार करती है । परिणामतया, हम विभिन्न रोगोंके ग्रास होते हैं । परीक्षणोंसे यह भी विदित हुआ है कि, कई बार अन्नपान पर किये जानेवाले सस्कारों (मिलमं चावलोंको खुरचकर साफ-पॉलिश—करना, बहुत गरम करना इत्यादि प्रक्रियाओं) के कारण भी प्राकृतिक अन्नपानसे ये द्रव्य निकल जाते हैं । इन द्रव्योंको जीवनीय^१ तथा इनके अयोग या हीनयोगसे होनेवाले रोगोंको हीनयोगज रोग^२ कहते हैं । बाल्य तथा यौवनकालमें इन द्रव्योंकी आवश्यकता सविशेष होती है ।

अधिकांश जीवनीय उद्भिदोंमें वनते हैं और वहाँसे उनको खानेवाले प्राणियोंके शरीरमें आते हैं । प्रारम्भमें इनका रासायनिक स्वरूप विशद न होनेसे इन्हें रोमन वर्णमालाके ए वी सी आदि वर्णवाचक नाम ही दिये गये । वर्णन भी इनका वर्णक्रमसे ही होता रहा । अब बहुतसे जीवनीयोंका रासायनिक स्वरूप ज्ञात हो गया है, कइयोंको स्फटिक रूपमें नैसर्गिक पदार्थोंसे पृथक् प्राप्त किया जा चुका है, कइयोंको कृत्रिम^३ बनाया भी गया है, उनकी रासायनिक रचनाको लक्ष्यमें रखते हुए उसके द्योतक नाम भी दिये गये हैं, तथापि उनके वर्णमय नामोंका ही प्रचार विशेष है । भेद केवल इतना हुआ है कि इनके विलायक (घोलनेवाले) द्रव्योंके आधार पर इन्हें स्नेह-विलेय^४ तथा जल विलेय^५ इन दो वर्गोंमें विभक्त किया गया है, जिससे इनके वर्णनमें वर्णोंका क्रम बृट गया है । कौन जीवनीय किस रोगका प्रतिबन्धक है, इसके द्योतक विशेषण भी जीवनीयोंके नामके साथ प्रयुक्त होते हैं ।

जीवनीयोंके अयोग या हीनयोगसे तत्-तत् रोग होते ही हैं, यह नियम नहीं, तथापि अनारोग्यके अव्यक्त लक्षण, ग्लानि (छस्ती), रोगोंकी प्रवृत्ति, असम्यक् पुष्टि आदि परिणाम अवश्य होते हैं । जीवनके प्रारम्भमें इनका समययोग न हो तो जो परिणाम होते हैं, उन्हें आगे अधिकतम मात्रामें जीवनीय देकर भी दूर नहीं किया जा सकता ।

१—Vitamin (o)—वाइटमिन या वाइटैमाइन । प्रारम्भमें इनकी रासायनिक रचना विदित न होनेसे इन्हें 'एमाइन' (amine) वर्गके द्रव्य समझा गया । सो इस शब्दके साथ जीवन-वाचक 'वाइटा' (Vita) पूर्वपद लगाकर वाइटैमिन शब्द बनाया गया, जो सुस्टब होनेसे अब भी चालू है, यद्यपि वाइटैमिन एमाइन नहीं है, यह विदित हो चुका है, एव उनकी रासायनिक रचना तथा उनके हीनयोगसे होनेवाले रोग विदित हो चुके हैं, जिससे पूर्वपद 'वाइटा' भी उतना अर्थवाहक नहीं रह गया है ।

२—Deficiency diseases—डेफिगेन्सी डिजीजेस ।

३—Synthetic—मिन्थेटिक ।

४—Fat-soluble—फैट-सॉल्यूबल ।

५—Water-soluble—वॉटर-सॉल्यूबल ।

इनकी आवश्यक मात्रा अति अल्प होती है। यथा, जीवनीय डी की दैनिक मात्रा बालकोंमें ६०० से ७०० इकाई तथा वयस्कोंमें लगभग २०० इकाई होती है। इसकी एक इकाई ०.००५ माइक्रोग्राम^१ है। इससे स्पष्ट है कि जीवनीयोंके आश्रयभूत अन्नपानको यथेष्ट तथा यथासंभव नैसर्गिक रूपमें लेनेकी जरा-सी सावधानीसे उनका समयोपयोग हो सकता है। विज्ञापनोंमें इनके हीनयोग या अयोगके जो भीषण विपरिणाम बताये जाते हैं, उनका विचार करके चिन्तित होना निरर्थक है^२। साथ ही यह भी ध्यान में रखना चाहिए कि जीवनीय स्वरूपत आहार-द्रव्य है, न कि औषध-द्रव्य। अतः हीनयोगकी स्थिति में उनकी प्राप्ति के लिए उनके आश्रय द्रव्योंके सेवनमें प्रवृत्त होना चाहिए, न कि विभिन्न औषध-विक्रताओं द्वारा प्रस्तुत किये कल्पोंके प्रति। यह अवश्य सत्य है कि, कभी-कभी इन कल्पोंकी अल्पमात्रामें जीवनीयोंका प्रचुर अक्ष^३ होनेसे उनका सेवन आशु गुणकारी होता है।

जीवनीयोंके वर्णन के प्रसंगमें यह भी स्मरण रखना चाहिए कि ये उच्च प्राणियोंके समान जीवाणुओं^४ की भी पुष्टि, वृद्धि और आरोग्य करत है। अतः इनके मात्राधिक्यका तथा अमुक-अमुक जीवाणुओंसे होनेवाले रोगोंमें उनकी पुष्टिके लिये अनुकूल जीवनीय औषध रूपमें न दिया जाय, इस बातका ध्यान रखना चाहिए। जीवनीयोंका मात्राधिक्य अन्य प्रकार से भी अत्रगुणकारी हो सकता है। इस प्रसङ्गमें यह भी जानने योग्य है कि नृतीय अवस्थापाक (वृहदन्त्रमें जीवाणुओंकी क्रियासे होनेवाले पाक) में अन्य द्रव्योंके समान जीवाणुओं द्वारा कुछ जीवनीय भी बनाये जाते हैं, जो अन्य पत्र द्रव्योंके सदृश शोषित होकर धातुओंमें पहुँचते और अपना प्रकृति-नियत कार्य करते हैं।

स्नेह-विलेय जीवनीय ए—

इस जीवनीयके समयोपयोगके परिणाम सक्षेपमें निम्न हैं—कोषोंकी, परिणामतया, सम्पूर्ण शरीर की पुष्टि, श्रमता (सक्रामक रोगों का प्रतिबन्ध) और रात्र्यन्धकी^५ अनुत्पत्ति।

कोषों की पुष्टि और अन्तारोग्यपर जीवनीय 'ए' का विशेष प्रभाव है। आस्तरण धातुपर यह प्रभाव विशेषतया देखा जाना है। धातुओंके प्रकरणमें^६ कह आये हैं कि—शरीरके समस्त पृष्ठ, चाहे वे त्वचाके रूपमें बाल पृष्ठ हों, अथवा मूत्राशय, आमाशय, महात्तोत्स आदि आशयों, किंवा रक्तवह, रसवह, प्राणवह (फुफ्फुसोंके वातकोष) स्रोत आदि स्रोतों के अन्दर के अस्तर के रूप में हो

१—Microgram=१ ग्रामका दश लाखवाँ (one-millionth वन-मिलियन्थ) अंश, १ ग्राम=१५॥ ग्रेन या ७॥ रत्ती।

२—देखिये—The fact that vitamins are needed in only very small amounts is, perhaps, presumptive evidence that they act as catalysts in the body. It also points to the fact that a great many of the due threats used in advertising campaigns are nothing to worry about. Most vitamins are fairly widely distributed in foods and a balanced diet will insure an ample supply of vitamins. Fundamentals of Physiology, by E. Tokay (1947), P. 262

३—Concentration—कॉन्सेण्ट्रेशन ४—Micro-organisms—माइक्रो-ऑर्गेनिज्म।

५—Night-blindness—नाइट-ब्लाइण्डनेस, या Nyctalopia निक्टेलोपिया। इसके लिए अंग्रेजीमें Hemeralopia—हेमेरेलोपिया—यह अशुद्ध शब्द भी प्रचलित है; पर उसका अर्थ दिवसान्ध Day-blindness (—डे-ब्लाइण्डनेस) है। ६—देखिये। पृ० १६९।

आस्तरण धालुसे नने हैं। जीवनीय 'ए' का हीनयोग होनेपर ये घृष्ट शुष्क तथा रर^१ हो जाते हैं। त्वचा रुख हो जाती है, उसपरसे छिलके उतरते हैं, स्वंद तथा मेदोग्रन्थियां क्षीण हो जाती हैं, केश भी शुष्क और प्रभाहीन हो जाते हैं, रोमझूपों^२ कॅरेटिनके सञ्चय^३ की अधिकतावश त्वचापर छोटी-छोटी पिट्टियाँ निकल आती हैं। नेत्रकी श्लेष्म-कलापर^४ भी ये प्रभाव सविशेष लक्षित होते हैं। अश्रुका स्राव क्षीण हो जानेसे ये लक्षण और बढ जाते हैं। नेत्रोंमें पाक (सूजन) और वेदना होती है, अश्रु न आनेसे वे शुष्क तथा म्लान-से रहते हैं। म्वच्छ मगटल^५ पर व्रण हो जाता है। रोग बढता जाय तो दृष्टिशक्ति मटाके लिये लुप्त हो जाती है। इय रोगको शुष्काक्षिपाक^६ कहते हैं। स्मरण रहे, जीवनीय ए के हीनयोगवश नेत्रकी अन्य विकृति—रात्र्यन्ध—भी होती है, जिमका विवरण आगे दिया है। अन्धत्व और रात्र्यन्ध (रतींधी) के रोगियोंमें हजारोंका कारण जीवनीय 'ए' का अयोग ही है।

श्वसन-सस्थान, वृक्क, गत्रीनी, मूत्राशय, गर्भाशय और अपत्यपथ (योनि) पर भी जीवनीय 'ए'के हीनयोगके णे ही परिणाम देखनेमें आते हैं। नेत्र, श्वसन सस्थान आदि अवयवोंमें उक्त विकृति उत्पन्न होनेसे—स्रावोंकी हीनतासे—रोगजनक जीवाणुओंके लिए उत्तम भूमि तय्यार हो जाती है। इन अवयवोंके स्राव (कफ) में यों भी जीवाणु-नाशक शक्ति होती है, जिसका कारण जीवनीय 'ए'का ममयोग है। अन जीवनीय 'ए'का हीनयोग होनेपर स्वभावत इन अवयवोंको रोगाक्रान्त करना जीवाणुओंके लिये सुकर हो जाता है। परिणामतया, गल, कर्ण, नासिका, श्वासपथ आदिके प्रातिश्याय, काय, कर्णपाक, श्वासज्वर^७, यक्ष्मा इत्यादि रोग होते हैं।

वृक्क और मूत्राशयकी कलाके आक्रान्त होनेसे उसमें विविध रासायनिक परिवर्तन होने लगते हैं, जिनके कारण स्वस्थावस्थामें जो द्रव्य मूत्रमें विलीन (घुले) रहने चाहिये, वे अब वैसे नहीं रह सकते—नीचे बैठ जाते हैं। धीमे-धीमे इनके सञ्चयसे अग्मरी (पथरी) बन जाती है। मैककैरीसन^८ ने अनेक परीक्षणोंमें जीवनीय ए-रहित अन्नपान देकर चूहोंके वृक्कों तथा मूत्राशयोंमें अग्मरियां उत्पन्न की हैं, तथा शुद्ध दूध, जो जीवनीय ए का उत्तम योनि (आश्रय) है, देकर बडी सुगमतासे उन्हें दूर भी किया है। आँसुके उल्लिखित रोगों (शुष्काक्षिपाक तथा रात्र्यन्ध) के लक्षण चरमावस्थामें पट्टुचनेपर भी केवल जीवनीय ए का योग्य प्रमाण देनेसे चूहोंको पूर्ण स्वस्थ हुआ पाया गया है।

महास्रोतस्की कलाके जीवनीय 'ए'के हीनयोग वश विकृत (पाकयुक्त) होनेपर विशेषत

१—कॅरेटिन—(Keratin) नामक एक प्रोटीन स्वभावत त्वचाके बाह्य स्तर, केश-रोम, नख, -रुद्ध और खुरोंमें पायी जाती है, तथा इनकी कठिनताका हेतु है। जीवनीय 'ए' के हीनयोगमें इसकी वृद्धि (Keratinization कॅरेटिनाइजेसन) होनेसे त्वचा आदिमें खरता आ जाती है। म० म० गणनाथसेनजीने कॅरेटिनको 'शाङ्गवस्तु' नाम दिया है।

२—Hair Follicles—हेअर-फॉलीकल्स । ३—Hypert Keratosis—हायपर-कॅरेटोसिस ।

४—Mucous Membrane—म्युक्स-मेम्ब्रेन । ५—Cornea—कॉर्नीआ ।

६—Xerophthalmia—जेरोपथेल्मिया । शुष्काक्षिपाक शब्द प्राचीन है। देखिये इसका शुश्रुतोक्त लक्षण—“यत् कृणित दारुणरुक्षवर्त्म विलोकने चाविलदर्शन यत् । सुदारुण यत्प्रतिबोधने च शुष्काक्षिपाकोपहत तदक्षि—सु० उ० ६।२६ ।” जेरोपथेल्मियाका शब्दार्थ भी शुष्काक्षिपाक ही है।

७—Pneumonia—न्यूमोनिया ।

८—Mc Carrison—भारत सरकार द्वारा कुनूरमें स्थापित आहार-सशोधनकारी सम्यके आय

अविसार और भ्रामाविसार होते हैं। विषुचिका और अन्त्रज्वर^१ का होना भी असम्भव नहीं। शिशुओंमें यकृत-काठिन्य^२ और हरेदस्त आना भी जीवनीय 'ए'के हीनयोगका परिणाम है^३। प्रसूताके ज्वरमें जीवनीय ए ट्रेनेमे उसकी क्षमता बढ जाती है। गर्भवती तथा दूध पिलानेवाली स्त्रियोंको शिशुके पोषण के लिए जीवनीय ए का सेवन सविशेष करना चाहिये। मेक कैरीसन के सतानुसार भारतमें शिशुओंकी मरण-सख्याका अन्यतम कारण माताओंको जीवनीय ए यथेष्ट न मिलना है। बालकोंकी नीरोगता तथा पूर्ण पुष्टिके लिए भी उनको पुष्कल मात्रामें जीवनीय ए लब्ध करना आवश्यक है^४।

१—Typhoid—टायफॉयड ।

२—Cirrhosis of the liver—मिरोसिस ऑफ़ थ लिवर ।

३—देखिये—Management and Medical Treatment of children in India by Armvige & Hodge.

४—जीवाणु—हम एक तरह से जीवाणुओंके महासागरमें जी रहे हैं। हमारे चारों ओर वानावरणमें, हमारे वस्त्रादिकर, हमारे मुख, महाघ्रोतम आदि अवयवोंमें असंख्य जीवाणु सदा विद्यमान रहते हैं। सभी जीवाणु विकारी (रोगोत्पादक या हानिकर—Pathogenic पॅथोजेनिक, Harmful हार्मफुल) नहीं होते। इसके विपरीत कई जीवाणु तो हमारे प्रत्यक्ष उपकारक हैं। आसवांका सन्धान, दूधमें दही बनना एव वायुमण्डलके नाइट्रोजनको खादके रूपमें परिणत करना उपकारी जीवाणुओं द्वारा होता है। पक्काशयमें कई जीवाणु भोजनको पचानेका कार्य करते हैं। परन्तु, कई जीवाणु विभिन्न रोगजनक होते हैं।

जीवाणुओंके दो प्रकार हैं—उद्भिद्-वर्गीय तथा जङ्गम-वर्गीय। विप्रचिका, राजयक्ष्मा आदिके उत्पादक जीवाणु प्रथम वर्ग के तथा विषमज्वर (मॅलेरिया) का कारणभूत जीवाणु द्वितीय वर्गका है। इन्हें अणुवीक्षणसे देखा जा सकता है। परन्तु इनके सिवाय वायरस (virus) नामके अनुमानगम्य जीवाणु हैं, जो अतिमूक्ष्म (प्रोटीनके एक अणु जितने) होनेके कारण देखे नहीं जा सके हैं। उनका केवल अनुमान से प्रत्यक्ष हुआ है। यथा, इनसे उत्पन्न किसी रोग के रोगीको लसीका (Serum—सीरम) को मिट्टी के पात्र या फिल्टरपेपर (Filter paper) से छानें और किसी स्वस्थ प्राणीके शरीरमें क्रमशः ऊपर और नीचेके द्रव्योंको सूची-वस्तिसे प्रविष्ट करें तो ऊपरके द्रव्योंके प्रवेशका कुछ अनिष्ट परिणाम नहीं होता, परन्तु नीचेके द्रव्यके निक्षेपके कारण प्राणीको वही रोग हो जाता है, जिससे वह रोगी पीडित है, जिसकी लसीकाको इस प्राणीमें प्रविष्ट किया गया है। इस परीक्षणसे अनुमान होता है कि कोई अणुवीक्षणसे भी न देखनेवाला रोगोत्पादन समर्थ द्रव्य है जो पात्र या फिल्टर-पेपरसे छनकर नीचे आ गया है। यही चेतन द्रव्य वायरस कहाता है। अनुमान है कि सृष्टिमें उत्पन्न प्रथम प्राणी ये वायरस ही हैं। पश्चात् एक कोपीय जीवाणु उत्पन्न हुए। इन्फ्लुएन्जा और पॉलिओ-मायलाइरिस वायरस-जन्यरोग हैं।

जो हो, रोगजनक जीवाणु सर्वत्र अवस्थित होनेपर भी उनके द्वारा रोगोत्पत्ति केवल तब होती है जब आहार-विहारके वैषम्यसे सर्वाङ्ग या एकाङ्ग (किंवा दोष-द्रव्य) दुर्बल हो जायँ। इसका सीधा अर्थ यह है कि, तत्काल विकृत हुआ होने से दूष्य ही रोगोत्पत्तिका प्रधान हेतु तथा चिकित्साका लक्ष्य है। आयुर्वेदमें इसी कारण दोष-द्रव्य और उनके हिताहित आहार-विहारका ही विचार विशेष किया गया है। जीवाणुओंका स्वरूप तथा रोगोत्पत्तिमें उनकी हेतुता भारतीय पण्डितोंको एकदम अविदित तो नहीं थी। प्रमाणतया देखिये—सिद्धान्त निदान प्रथम खण्ड, पुरुषार्थ (मराठी मासिक) का वेदाङ्क, वेदमें रोगजन्तु शास्त्र, डा० घाणेकरजीका जीवाणु विज्ञान, राजगुरु हेमराज शर्मा लिखित काश्यप संहिताकी भूमिका, तथा डा० धीरेन्द्रनाथ बनर्जीकी इसी विषयकी पुस्तिका ।

जीवनीय ए के समयोगका तृतीय परिणाम—गन्धद्रव्यकी अनुत्पत्ति—समझनेके लिए संक्षेपमें नेत्रकी प्रमगोपात्त रचना तथा क्रिया जान लेना उपयोगी है ।

दृष्टिमण्डलमें^१ रूप (प्रकाश—किरण—और उमकें द्वारा पदार्थ) के प्रत्यक्ष के लिए विशिष्ट आकृतिवाले दो प्रकारके कोप होते हैं । उन कोपों को अपनी आकृतिकी विशेषताके कारण शलाका^२ और शकु^३ नाम दिये गये हैं । दोनों कोपोंमें एक-एक रङ्गक द्रव्य होता है । शालाकाओंके रङ्गक द्रव्यको अग्रेजीमें 'रॉडोप्सिन' या 'विभुअल पर्पट'^४ कहते हैं । शकुओंके वर्णद्रव्यको आयोडोप्सिन^५ या 'विभुअल वायोलेट'^६ कहा जाता है । आकृति और वर्णद्रव्यकी भिन्नताके अतिरिक्त शालाका और शकुके कर्ममें भी भेद होता है । शलाकाओंका कर्म शीघ्र प्रकाश किंवा अन्धकारमें पदार्थोंका प्रत्यक्षीकरण है, जब कि शकुओंका कार्य दिवस आदिके प्रकाशमें पदार्थ दिखाना है ।

शलाकाओंके द्वारा रूपके प्रत्यक्षीकरणमें स्थिति यह होती है कि, प्रकाश की किरणें प्रकाशमान पिण्डोंसे साक्षात् तथा उनके द्वारा प्रकाशित पदार्थोंमें प्रतिक्षिप्त होकर नेत्रके पटलोंको पार करके जब शलाकाओंके सम्पर्कमें आती है तो कुछ रासायनिक परिवर्तन होकर उनका रॉडोप्सिन पीतवर्णके द्रव्यमें परिणत हो जाता है । इस द्रव्यको अग्रेजीमें 'जेन्थोप्सिन'^७ या 'विभुअलपेले'^८ कहते हैं । वर्ण-परिवर्तनकी इस क्रियाको दृष्टिमण्डलमें स्थित नाडी-सूत्र रूप या द्रव्य के प्रत्यक्षकी सजा (ज्ञान) के वेगके रूपमें ग्रहण कर लेने तथा दृष्टिनाडी द्वारा मस्तिष्कमें स्थित दृष्टि केन्द्रमें पहुंचाते हैं, जहां उनका वस्तुके प्रत्यक्षके रूपमें अनुवाद होता है । जीवनीय ए रॉडोप्सिनका एक अङ्ग है । तथा रूप ग्रहणकी उल्लिखित प्रक्रियाका कारण है । यद्यपि 'विभुअलपेले' (रूपग्रहणसे उत्पन्न पीतवर्ण) पुन मूल रङ्गक द्रव्य रॉडोप्सिनके रूपमें परिणत हो जाता है, परन्तु यह परिवर्तन पूर्णतया नहीं होता । अन्य शब्दोंमें कहें तो इस प्रक्रियामें जीवनीय ए का पीत रङ्गक द्रव्यके नित्य परिवर्तन होनेसे तथा उसका पुन स्वरूपमें (जीवनीय ए के रूपमें) पूर्ण परिणमन न होनेसे सदा यत्किंचिद् क्षय होता रहता है । इसका अर्थ यह है कि, शलाकाओंको अपने रङ्गक द्रव्यकी क्षतिपूर्तिके लिए प्रतिदिन जीवनीय ए की प्राप्ति होनी ही चाहिए—भले ही उसकी मात्रा अत्यन्त अल्प हो । अन्यथा, उक्त रासायनिक क्रिया पूर्ण न होनेसे मन्द प्रकाश या अन्धकारमें रूप-दर्शन यथावत् नहीं होता—पुरुष राश्वन्ध रोगसे पीडित होता है ।

इस बातके भी प्रमाण हैं कि, जीवनीय ए शकुओंके रङ्गक द्रव्य की रचनामें भी भाग लेता है, और इस प्रकार प्रकाशमें पदार्थोंके प्रत्यक्षीकरणका भी हेतु है^९ ।

आयुर्वेदमें नेत्र द्वारा रूप प्रत्यक्षका कारण एक पित्त कहा गया है, जिसका नाम आलोचक-पित्त है । मालूम होता है, उल्लिखित दोनों वर्ण द्रव्य आयुर्वेदके आलोचक पित्त हैं ।

१—Retina—रेटीना ।

२—Rods—रॉड्स ।

३—Cones—कोन्स ।

म० म० गणनाय सेनजीने इन्हें क्रमश 'शकु' और 'शेला' (शब्दार्थ—तकुआ) नाम दिये हैं । शलाका और शकु नाम डा० म्हस्करके मराठी ग्रन्थमें आये हैं तथा सुगम और ब्राह्म हैं ।

४—Rhodopsin ।

५—Visual purple ।

६—Iodopsin ।

७—Visual Violet ।

८—Xanthopsin

९—Visual yellow

१०—There is evidence, however, that vitamin A may participate also in the formation of visual violet (iodopsin), the light sensitive pigment of the cone
Howell's Text book of physiology, (1946), p 1146

जीवनीय ए के हीनयोगवश परीक्षापात्र प्राणियोंमें परिसरीय^१ तथा केन्द्रीय^२ नाडी सस्थानकी विकृतियां भी उत्पन्न हुई पायी गयी हैं। कदाचित् मानवोंमें भी ये विकृतियां होती हों। प्रजनन शक्तिकी मन्दता होना भी सम्भव है।

जीवनीय ए के आश्रय—सूर्यप्रकाशकी क्रियासे यह हरे उद्भिदोंमें तय्यार होता है। गाजर के रज्जक द्रव्य केरोटिन^३ तथा उसके सजातीय रज्जक द्रव्य^४ जीवनीय ए के पूर्वरूप^५ है—अर्थात् ये द्रव्य ही परिवर्तित होकर जीवनीय ए बनते हैं। उद्भिदोंमें जीवनीय ए स्वरूपमें किंवा इन पूर्वरूपोंके रूपमें रहता है, और अपना सेवन करनेवाले प्राणियोंको प्राप्त होता है। उद्भिदोंमें हरा, पीला या नारंगी रङ जिस प्रमाणमें होता है उसी प्रमाणमें उनमें जीवनीय ए के पूर्वरूप रहते हैं। परन्तु इनका सेवन करनेवाले प्राणियोंके यकृत, दूध तथा अण्डकी परीक्षा उनके वर्णके आधारपर नहीं की जा सकती। कारण उनमें वर्णरहित प्रकारके जीवनीय ए किंवा उसके पूर्वरूप हो सकते हैं।

हरे उद्भिदोंमें ही जीवनीय ए अथवा उसके पूर्वरूपोंको अवस्थित होनेसे गाय आदि को शुष्क घास खिलायी जाय तो उनके दूधमें जीवनीय ए बहुत नहीं होता। गाय आदिको हरी घास देने तथा जीवनीय ए (और डी) की उत्पादक सूर्यरश्मियोंमें खुला फिरने देनेकी उपयोगिता इससे स्पष्ट है।

हरे उद्भिदोंके अतिरिक्त जीवनीय ए के उत्तम उपादान दूध, मक्खन तथा अण्ड हैं। शरीरकी सामान्य पुष्टिके लिए जीवनीय ए आवश्यक होनेसे शिशुओंके प्रधान आहार दूध अण्डमें प्रकृतिने स्वयं इमे योग्य प्रमाणमें प्रस्तुत किया है। अण्डोंमें उनके पीतांशमें यह होता है। उद्भिदोंका सेवन करनेवाले प्राणियोंमें किंवा इन प्राणियोंको खानेवाले प्राणियोंमें जीवनीय ए उनके यकृतोंमें सञ्चित होता है। अन्नपानमें जीवनीय ए के पूर्वरूप हो तो यकृत उन्हें जीवनीय ए के रूपमें परिणत भी करता है। कई मत्स्योंके—यथाशार्क, कांड, हैलीवट, पर्कोमार्फ^६ आदि—यकृतमें इसका सग्रह विशेष प्रमाण में होता है। अतः इनसे निकाले तैलोंका उपयोग जीवन ए के आश्रय द्रव्यके रूपमें प्रचुर होता है। मत्स्योंके यकृतमें दो प्रकारके जीवनीय ए प्राप्त हुए हैं—खारे पानीके मत्स्योंमें एक प्रकारका तथा मीठे पानीके मत्स्योंमें दूसरे प्रकारका।

यकृतके अनिरीक्त वृषण-ग्रन्थि, अन्त फल तथा अधिवृक्क-वल्क^७ में भी जीवनीय ए होता है। जिससे इसका प्रजननसे सम्यन्ध होनेका अनुमान है।

सक्षेपमें—मच्छीका तेल^८, अण्डोंका पीला भाग, मक्खन या घी, शुद्ध दूध, पालक, गोभी, शलगम, मूली आदि पत्र-शाक जीवनीय ए के सर्वोत्कृष्ट आश्रय हैं। इनसे उतरकर गाजर, शकरकन्द, टमाटर, भिगोकर अकुरित किये गये धान्य, पीली मर्ई और बाजरेमें यह होता है। मलाई उतारे दूध, शिम्रीधान्य, गेहूँ आदि शूकधान्यों, मिर्चों, खोपेका तेल तथा मार्गरीन^९ में यह अल्प होता है। वमारहित मांस, मडु, चावल, प्याज, आरू, चुरन्डर, शलगम, मूली (इनके कन्द), केला, मेवा,

१—Peripheral nervous system—पेरीफेरल नर्वस सिस्टम।

२—Central nervous system—सेन्ट्रल नर्वस सिस्टम।

३—Carotene, गाजरको अग्रोजीमि कॅरट (Carot) कहते हैं।

४—Carotenoids—केरेटिनायडस।

५—Precursors—प्रीकर्सर्स।

६—Percomorph

७—Adrenal cortex—एड्रीनल कॉर्टेक्स।

८—Cod Liver Oil—कॉड लिवर आयल, Shark-Liver Oil—शार्क लिवर आयल तथा

Halibut Liver Oil—हैलिबट लिवर आयल—इनका व्यवहार विशेष होता है।

९—Margarine—मक्खनका प्रतिनिधि, जो खावर तैलोंसे घनाया जाता है।

शृंगफली, जेतून, तिल तथा कपासकं तेलों और शर-यमरांगं नाममात्र होता है। मंद, मैदीनमे साफ क्रिये^१ या साफ द्वारा मंके गये चात्रलों, वादासकं तेल तथा वागस्पतिक घृतोंमें यह सर्वथा नहीं होता। पूरी, खोआ, खडी आदि मिठाइयां नानात समय पूर्णतया नष्ट हो जाता है।

जीवनीय ए स्नेहोका ही एक अंश होनेमे इसके पचनमे उनके समान याकृत पित्त भाग लेता है। अत अन्नपानमे जीवनीय ए प्रभूत होनेपर भी उसके पचनके लिए यकृतका आरोग्य आवश्यक है। इसके अनिश्चित यकृत जीवनीय ए का सञ्चय-स्थान तथा उसके पूर्व रूपोंको जीवनीय ए के रूपमें परिणत करनेवाला होनेके कारण भी उसका स्वास्थ्य आवश्यक है। जीवनीय ए की आवश्यक मात्रा अत्यल्प है, इस के हीन योगमे उत्पन्न व्याधियोंमें उल्लिखित मत्स्य-तेलोंके कुछ बिन्दु देना यथेष्ट होता है।

स्नेह-विलेय जीवनीय डी^२—

• इस जीवनीयके समययोगके धर्म सक्षेपमे वो हैं—अस्थियों और दन्तोंकी पूर्ण पुष्टि। इसका हीनयोग होनेपर अस्थियोंमें रिकेट्स^३, तथा मृद्वस्थि^४ और दांतोंमें कृमिदन्त^५ और दन्तक्षय नामक रोग होते हैं।

रिकेट्स बालकोंका रोग है, जिसमें अस्थियोंकी पुष्टि सम्यक् नहीं होती। शलाकास्थियों तथा पर्णुकाओंके प्रान्त (सिंगे) फूलकर मोटे हो जाते हैं। पर्णुकाओंके उभरे हुए प्रान्त छोटे-छोटे मणकोंके समान प्रतीत होते हैं। पुष्टिकी अपूर्णताके कारण अस्थियाँ मृदु रहती हैं। इनका परिणाम अथ शलाकाकी अस्थियों पर विशेषतया लक्षित होता है। वय प्राप्त होनेपर भी बच्चे रोग या चल नहीं सकते—न सड़े हो सकते हैं। शरीरके भारके कारण वे अस्थियाँ बक हो जाती हैं,

१—Polished—पालिड्ड ।

२—Fat-soluble vitamin D—फैट-साल्यूबल वाइटेमिन डी, अन्य नाम—Antirachitic vitamin D—एण्टिरैकेटिक (शब्दार्थ—रिकेट्स—निवारक) वाइटेमिन डी। यो इस जीवनीयके कोई दस भेद विदित हुए हैं। मानव-स्वास्थ्यकी दृष्टिसे दो ही महत्त्वके हैं।

३—Rickets—फक रोग—वाश्यप-सहितामे चरकादि संहिताओंमें अनिर्दिष्ट फक रोगका उल्लेख है। इसका लक्षण दिया है—‘बाल सवत्सरापन्न पादाभ्या यो न गच्छति। स फक इति विज्ञेय—का० चि०’—अर्थात् बालक एक वर्षका होनेपर भी पैरोंके बल चल न सके तो उसे फक कहते हैं। मुझे लगता है फक एक रोगका नाम न होकर अनेक ऐसे रोगोंके वर्गका नाम है, जिनमें चलनेकी अक्षमता यह एक समान लक्षण होता है। आधुनिकोंके रिकेट्स, बालपक्षाघात (Infantile Paralysis—इन्फेण्टाइल पेरैलिसिस, या—Polio-myelitis—पालिओमायलाइटिस), शोष (Marasmus—मैरेस्मस) इन रोगोंकी गणना फक वर्गमें की जा सकती है। गुरुवर्य वैद्य यादवजी त्रिकमजी आचार्यका मन्तव्य है कि आयुर्वेदोक्त रोगवाचक सज्ञाएँ ज्वर, प्रमेह, कास, श्वास, कुष्ठ, शोथ आदि एक-एक रोगकी वाचक नहीं, किन्तु एक-दो मुख्य समान चिह्नोंवाले अनेक रोगोंके वर्गके वाचक हैं (देखिये—सचित्र आयुर्वेद, नवम्बर १९२९।)

स्मरण रहे, जनतामे बच्चोंकी कृशतामात्रको रिकेट्स कहनेका प्रचार हो गया है। वस्तुतः इस रोगके पृथक् लक्षण हैं, जो मूलमे (ऊपर) दिये हैं।

४—Osteomalacia—आस्टिओमैलेसिया ।

५—Dental Caries—डेंटल केरीज़ ।

जानु-सन्धि अन्दरकी ओर मुड़ जाती है^१। पृष्ठवन्न तथा श्रोणिकी अस्थियोंके आकारमें भी विकृति होना सम्भव है। शिरोऽस्थियोंकी आकृति तथा घनत्वमें भी परिवर्तन देखा जाता है। अस्थियोंकी विकृतिका कारण यह है कि जीवनीय डी के बिना शरीर आहारगत सुधा (केल्शियम) तथा प्रस्फुरकका उपयोग नहीं कर पाता। सुधाके हीनयोगके कारण ही अन्य लक्षण भी रिकेट्समें देखे जाते हैं, यथा—पेशियोंकी मृदुता, विशेषतः रातको स्वेद अधिक आना, पेट फूल जाना, शरीरकी क्षीणता, टान्सिल और एडीनायडकी वृद्धि। हाथ-पैर तथा शरीरके अन्य अवयव ह्रस होनेके कारण तथा तरुणास्थियोंकी वृद्धिसे शिर विशाल दीगता है। उक्त लक्षण बढ़ते जायें तो यच्चे विशेषतया श्वसन-संस्थानके रोगोंके गम्य हो जाते हैं।

वय स्थोमें जीवनीय डी के हीनयोगसे मृदुस्थि रोग हो जाता है। यह रोग सगर्भाओमें विशेषतः देखा जाता है। कारण, उनके शरीरगत पूर्व-संचित सुधा, प्रस्फुरक तथा जीवनीय डी का श्वय गर्भकी आवश्यकताओकी पूर्तिमें हो जाता है, जिससे उनकी अस्थियोंका घनत्व न्यून हो जाता है।

अस्थियोंके समान दन्तोंके पोषण और आरोग्य के लिये भी जीवनीय डी की आवश्यकता है। आहारमें जीवनीय डी, सुधा और प्रस्फुरकका अपेक्षित प्रमाण न होने का परिणाम यह होता है कि हन्वस्थियाँ मृदु और विषम आकारवाली हो जाती हैं तथा दन्तोंकी पुष्टि उत्तम नहीं होती। पुष्टि उत्तम न होनेसे कृमिदन्त होनेकी सम्भावना रहती है। अति प्रमाणमें धान्योंका सेवन कराया जाय तो यह स्थिति होना अधिक सम्भव होता है। कारण, कई धान्योंमें, विशेषतः मकई और जई^२ में, एक द्रव्य होता है जो जीवनीय डी का प्रतिरोधी है। हाँ, धान्यको मन्दाग्नि पर पकाया जाय तो यह द्रव्य तो नष्ट हो जाता है, पर जीवनीय डी शेष रहता है।

सूर्यके प्रकाशकी क्रिया भी जीवनीय डी के सदृश ही होती है। इसका कारण यह है कि सूर्यके प्रकाशके सम्पर्कसे त्वचामें दृम जीवनीयकी उत्पत्ति होती है।

जीवनीय डी के कारण सुधा (केल्शियम) तथा प्रस्फुरकका अन्त्रों द्वारा ग्रहण और शरीरमें स्थिरता होती है। अपरञ्च इन दोनों तत्त्वोंका सेवन उचित अनुपातमें न हुआ हो तो जीवनीय डी इनको सम कर देता है।

यह जीवनीय स्नेहोंमें विलेय है। अतः यच्चोंमें (या वय स्थोमें) स्नेहोंके पचन और शोषणकी क्रिया मन्द हो तो, किंवा सामान्यतः जठराग्निकी कोई भी विकृति हो तो प्रकृत्याजीवनीय डी का पाक और शोषण भी न्यून होता है, भले ही आहारमें उसका प्रमाण यथोचित हो। स्नेहोंके समान जीवनीय डी के शोषणके लिए भी याकृत पित्तके लवणोंकी उपस्थिति आवश्यक है।

यह जीवनीय भी उन्हीं द्रव्योंमें होता है जिनमें जीवनीय ए, पर न्यूनाधिक प्रमाणमें। शरीरमें इसका सचय यथेष्ट प्रमाणमें, विशेषतया यकृतमें, होता है अतः मत्स्योंके तैलोंमें ए के समान जीवनीय डी भी प्रचुर मात्रामें होता है। इसकी प्राप्तिके लिए इन तैलोंका ए की अपेक्षया अल्प प्रमाण पर्याप्त होता है। स्थावर तैलोंमें यह अति स्वल्प अथवा नहीं होता है। उन्निद आर्द्र हों और काटे न जायें तब तक उनमें इसकी थोड़ी मात्रा होती है। इसी कारण दुधारू पशुओंको घास-घाग हरा न मिले तो इसकी मात्रा तदनुसार न्यून होती है जीवनीय ए भी हरी घास खानेवाले

१—इस रोगको अंग्रेजीमें Knook-knee--नाकनी या Genu Valgum--जेनु वलगम कहते हैं।

२—Oat--ओट।

प्राणियोंमें ही पर्याप्त होता है, यह ऊपर कहा जा चुका है। गायका दूध सुधा और जीवनीय डी दोनोंका उत्तम आध्रय है। आण्डों तथा बीस्टमें भी पर्याप्त मात्रा में होता है।

जीवनीय डी का स्मरणीय उपादान सूर्यप्रकाश है। त्वचामें अर्गोस्टेरोल^१ नामक मेडसम द्रव्य होता है। सूर्यका प्रकाश त्वचापर पड़ता है तो उसकी अल्ट्रा वायोलेट किरणोंके प्रभावसे यह द्रव्य जीवनीय डी के एक भेदक रूपमें परिणत हो जाता है। इस भेदको रसायनिक रचनाके आधारपर कैल्सिफेरोल^२ नाम दिया गया है। यह द्रव्य कृत्रिम बनाया भी जा चुका है। एक अन्य मेडसम द्रव्य भी सूर्यप्रकाशकी क्रियासे इसी प्रकार जीवनीय डी के एक अन्य भेदके रूपमें परिणत होता है। जीवनीय डी के इन भेदोंमें ये दो ही भेद मानवोपयुक्त ज्ञात हुए हैं। सूर्यके प्रकाशके प्रभावसे गायोंके दूधमें इसकी मात्रा बढ़ जाती है^३। धूपमें खड़े होकर अभ्यङ्गकी पद्धति भारतमें सुप्रचलित है। जीवनीय डी की उत्पत्तिकी दृष्टिसे यह बहुत ही उपयोगी है। नगरोंमें धूप दुर्लभ होनेसे ग्रामोंकी अपेक्षया अस्थि तथा दन्तकी विकृतियाँ और सुधा तथा प्रस्फुरकके हीनयोगके चिह्न नगरोंमें विशेषतः देखे जाते हैं।

जीवनीय ए की अपेक्षया जीवनीय डी तापको अधिक सहन कर सकता है। पाक की प्रक्रियामें इसका नाश विशेष नहीं होता। इसकी आवश्यक मात्रा भिन्न-भिन्न वयोंमें भिन्न-भिन्न होती है।

जीवनीय डी की अतिमात्रासे समस्त शरीरमें, विशेषतया धमनियों और बृकोमें, सुधाका निक्षेप बढ़ जाता है^४। धमनियोंमें सुधाके निक्षेपके परिणामोंका निर्देश आगे रचधातुके प्रकरणमें किया जायगा।

दूध देनेवाले प्राणियों के दूधमें जीवनीय ए और डी की मात्रा सूर्यके प्रकाशके प्रभावसे बढ़ जाती है, प्राचीन आचार्योंने इस प्रक्रियाका अवलोकन किया था, यह निम्न पत्रोंसे स्पष्ट है। इनमें प्रभातकालिक तथा अपराह्नकालिक दूधके गुणोंमें भिन्नता दिखाते हुए कहा गया है कि—

प्रायः प्राभातिकं क्षीरं गुरु त्रिष्टम्भि जीतलम् ।

रात्र्या सोमगुणत्वाच्च व्यायामाभावतस्तथा ॥

द्विवाकराभितप्ताना व्यायामानिलसेवनात् ।

वातानुलोमि श्रान्तिन्न चक्षुष्यं चापराह्निकम् ॥

सु० सू० ४५।५९-६०

रात्रि सोम (चन्द्र) गुणविशिष्ट होती है, साथ ही उसकाल, गौ आदियोंका चलने-फिरनेका व्यायाम नहीं होता, अतः प्रभातकालका दूध प्रायः गुरु, मल और वातका स्तम्भक और शीतल होता है। इसके विपरीत द्विवाकराभितप्ताना व्यायामानिलसेवनात् इन प्राणियोंको सूर्यके तापका लाभ होता है, उनका व्यायाम

१—Ergosterol इसका परिचय स्नेहके प्रकरणमें देखिये।

२—Calciferol

३—देखिये—Vitamin D has a particular relation to sunlight. From this point of view, the milk of a cow is much improved by sunlight. Hand book of Physiology, by Halliburton & Mc Dowall (1928) P 439

४—Excess of the vitamin leads to excessive precipitation of calcium throughout the body especially in the arteries and kidneys. Hand book of Physiology and Biochemistry, by McDowall (1948) P. 382

होता है तथा शरीर पर शुद्ध वायुका भी प्रभाव होता है अत अपराह्न (सायंकाल) का दूध वातका अनुलोमक, श्रमको हरनेवाला तथा चक्षुष्य (नेत्रोंको हितकर) होता है ।

अपराह्नके दूधको चक्षुष्य कहा है, जो जीवनीय ए के चक्षुपर होनेवाले पूर्वकथित कर्मोंको देखते हुए सुविशद है । दिवसके दूधमें आयुर्वेद मतसे सूर्यकी रश्मियोंके अतिरिक्त पशुओंके ध्यायाम तथा शुद्ध वायुका भी प्रभाव होता है, यह विशेष है ।

जीवनीय 'के'—

जीवनीयोंकी परम्परामें यह सबसे अर्वाचीन है । रक्तका स्कन्दन इसका कर्म है । अत इने 'रक्तस्तम्भक जीवनीय'^१ भी कहते हैं । इसके दो भेद विदित हुए हैं ।

रक्त और रसकी उपयोगिताको देखते हुए शरीर अति यत्नसे उनकी रक्षा करता है । रक्षाके अनेक उपायोंमें एक रक्तका स्कन्दन (जमना) है । किमी भी कारणसे रक्तवाहिनियों क्षत होकर रक्त और रसका स्राव हो तो स्कन्दनकी स्वाभाविक प्रक्रियासे रक्त और रस जम जाते हैं । इस प्रकार बने छिछोडेका क्षतपर आवरण हो जानेसे रक्तस्राव अटक जाता है । स्कन्दनमें अनेक द्रव्य भाग लेते हैं । उनका तथा सम्पूर्ण क्रमका निर्देश आगे रक्त और रसके प्रकरणमें करेंगे । यहाँ इतना ही लिखना पर्याप्त है कि—स्कन्दनोपयोगी सामग्रीका एक अत्र जीवनीय 'के' भी है । यह प्रोथ्रोम्बिन^२ नामक एक स्कन्दनोपयोगी द्रव्यको उत्पन्न करता है ।

यों आहारमें यह पर्याप्त होता है । परन्तु इसके शोषण (अन्त्रों द्वारा ग्रहण) के लिए याकृत पित्तकी विद्यमानता आवश्यक है । आमाशय तथा अन्त्रोंकी विकृति, यकृतके रोग पित्त प्रसेक (पित्तवाही स्रोत) का अवरोध होनेसे ग्रहणीमें पित्त न पहुँचना या अल्प पहुँचना—इन स्थितियोंमें जीवनीय के का शोषण यथेष्ट न होनेसे रक्तमें भी उसका प्रमाण न्यून हो जाता है । ऐसी स्थितिमें अल्पमात्र आघात या क्षत होनेपर भी स्कन्दन यथावत् न होनेसे रक्तस्राव चालू रहता है । स्मरण रहे, रक्तस्रावसे सम्बन्ध रखनेवाला एक अन्य जीवनीय 'सी' भी है । पर उसके अयोग या हीनयोगमें केशिकाएँ भंगुर होनेसे वे व्रणित हो जाती हैं और रक्तस्राव होता है । 'के' के हीनयोगसे आघातवश रक्तस्राव हो तो वह जमता नहीं—यह दोनोंमें भेद है ।

शोषणके समान जीवनीय 'के' के यथावत् उपयोगके लिए भी यकृतकी अविकृति आवश्यक है । यह स्नेह-विलेय है ।

यह जीवनीय हरे उद्भिदोंमें होता है । उनमें क्लोरोफील^३ जितना होगा उतना ही इस जीवनीयका प्रमाण होगा । वयुआ, वन्द गोभी, अगडका पीतांश, यकृत तथा कुछ जीवाणु—इनमें यह पर्याप्त होता है । पकादायमें कई जीवाणुओं द्वारा यह जीवनीय उत्पन्न किया जाता है, यह ऊपर कह आये है ।

आयुर्वेद-मतसे वात तथा पित्तसे दुष्ट रक्त शीघ्र न जमनेवाला और कफ दूषित शीघ्र जमनेवाला होता है ।

१—Koagulation vitamin—कोएगुलेशन वाइटमिन ; या—Antihæmorrhagic vitamin—एण्टीहेमोरेजिक वाइटमिन । [कोएगुलेशन=स्कन्दन, एण्टी=विरुद्ध, हेमोरेज=रक्तस्राव] यद्यपि अग्रेजी कोएगुलेशन शब्दका प्रारम्भ ० (सी) से होता है, तथापि इस जीवनीयका कर्म द्योतित करनेके लिए इसके नाममें K (के) से उसका आरम्भ करते हैं । 'सी' एक अन्य जीवनीयका नाम है ।

२—Prothrombin

३—Chlorophyl विशेष देखिये आयुर्वेदीय क्रियाशारीर पृ० १८० ।

जीवनीय ई^१—

यह जीवनीय भी स्नेह-शिलेय^२ है। इसमें गर्भस्थितिकारक कर्मको देखते हुए इसे 'प्रजास्थापन जीवनीय^३' भी कहते हैं। इसमें हीनयोगते ग्री वन्ध्या हो जाती है। इसका कारण यह विदित हुआ है कि भ्रूण (गर्भ) की पुष्टि इस जीवनीयके अयोगके कारण यथावत नहीं होती। नगोंमें इसका हीनयोग होनेपर वृषण ग्रन्थियां क्षीण हो जाती हैं। यह भी ज्ञात हुआ है कि इस जीवनीयका माक्षात् प्रभाव पौष्णिका ग्रन्थिकी क्रियापर होता है, जो परम्परया गर्भयन्त्र तथा वृषण ग्रन्थियोंकी क्रियाको सुदृढ करती है। आगे इन अयुर्वेदके वर्णनके प्रसङ्गमें इनका परम्पर सम्यन्ध बताया जाएगा, जिसमें यह विषय विशद होगा। पुत्रप्री योनिमें^४ इस जीवनीयका प्रयोग गुणकारी मिद्र हुआ है। मानवोंमें इसका कर्म अभी पूर्णतया देखा नहीं जा सका है।

यह जीवनीय उद्भिदों द्वारा निर्मित होता है। इसका मद्यते उत्कृष्ट ज्ञात आध्रय अङ्कुरित गेहूंजोंसे निकाला गया तैल ५ है। गेहूंजोंको लगभग एक अहोरात्र भिगोकर उन्हें मसलने में जो प्रेत द्रव्य निकाला है उसका 'गेहूँका दूध' नामने आभ्यन्तर भेवन अनेक स्त्रीरोगों (कटिश्मल, दौर्बल्य आदि) में प्रचलित है और अच्छा गुण करता है। जीवनीय ई के अन्य आध्रय अण्डका पीलांग, पूर्ण (चोकर-युक्त) गेहूँ, यज्ञन, तथा मलाद^५ आदि हरे औद्भिद हैं। जैतूनका तैल आदि अनेक म्थावर (औद्भिद) तैलोंमें भी होता है। जाङ्गम स्नेहोंमें यह नहीं होता।

चरकोक्त प्रजास्थापन दशोमानि अनुसधान-रसिकोंके लिए इस प्रसङ्गमें चरकोक प्रजास्थापन दशोमानि^६ का उल्लेख उपयोगी हो सकता है।

एण्ट्री ब्राह्मीशतवीर्यासहस्रवीर्याऽमोघाऽव्यथा-श्रिवाऽरिष्टावाऽपुष्पीविष्वक्सेन कान्ता इति दशोमानि प्रजास्थापनानि भवन्ति ॥

च० सू० ४१७५

१—Vitamin E—वायटामिन ई ।

२—Anti-sterility Vitamin—एण्टी-स्टेरिलिटी वायटामिन । (स्टेरिलिटी=वन्ध्याव) । प्रजास्थापन शब्दका अर्थ ऊपर मूलमें देखिये ।

३—पुत्रप्री योनििका लक्षण—

रौक्ष्याद् वायुर्यदा गर्भं जात जात विनाशयेत् ।

दुष्टशोणितज नार्या पुत्रप्री नाम सा मता ॥

च० चि० ३०१२८

स्थित स्थित हन्ति गर्भं पुत्रप्री रक्त सधवात् ॥

सु० उ० ३८१३

(यह व्यापत्ति शुश्रुतने पौत्तिक मानी है) ।

प्रकृपित वायुकी रुद्धताके कारण जब गर्भस्थित होनेपर भी चार-चार शुष्क होकर नष्ट हो जाय किंवा कुपित पित्त और रक्तके कारण उसका पुन-पुन घाव या पात हो, तो इस रोगको पुत्रप्री योनि कहते हैं। अंग्रेजीमें इस स्थितिको Habitual abortion—हेवीच्युअल एवॉर्शन कहा जाता है।

४—Wheat germ Oil—ह्रीट जर्म ऑयल । इसके कई रूप औषध-विक्रेताओंके यहाँ मिलते हैं ।

५—Lettuce—लेटिस ।

६—विभिन्न कर्म करनेवाले दस-दस द्रव्योंका उल्लेख चरकने जिन वर्गोंमें किया है, उन्हें सहिताकारके शब्दों 'दशोमानि' (इमानिदश-ये दस) का स्मरण करते हुए 'दशोमानि' ही कहते हैं ।

शतवीर्या सहस्रवीर्ये दूर्वे, अमोघा पाटला आमलकी वा लक्ष्मणा वा, अन्यथा कदली गुहूची वा हरीतकी वा, अरिष्टा कटुरोहिणी, विष्वक्सेन-कान्ता प्रियङ्गुः ॥ —चक्रपाणि

प्रजोपघातक दोष हत्वा प्रजां स्थापयतीति प्रजास्थापनम् ॥ च० सू० ४१८ पर—चक्रपाणि
ऐन्द्री गोरक्षकर्कटी ॥ च० सू० ४१९० पर—चक्रपाणि

जो द्रव्य प्रजा (गर्भ) की स्थिति और पुष्टिमें बाधक दोषको नष्टकर प्रजाकी स्थापना (स्थिति और स्थिरता) उत्पन्न करे उसे प्रजा-स्थापन कहते हैं । ऐन्द्री (गोरक्ष कर्कटी), ब्राह्मी, शतवीर्या-सहस्रवीर्या (दो प्रकारकी दूर्वाएँ), अमोघा (पाटला, आमलकी या लक्ष्मणा), अन्यथा (केला, गिलोय या हरीतकी), शिवा, अरिष्टा (कटुरोहिणी), वाय्वपुष्पी (बला) और विष्वक्सेन-कान्ता (प्रियङ्गु—गहुंला)—ये दस द्रव्य प्रजास्थापन हैं ।

इस प्रकार स्नेह-विलेय जीवनीय ए, डी, के और ई का वर्णन समाप्त कर अब जलमें विलेय जीवनीयों—बी, सी आदिका वर्णन करते हैं ।

जल-विलेय जीवनीय बी, —

अधिक अनुसंधान होनेके पूर्व अमुक समान आश्रय-द्रव्योंमें विद्यमान कुछ जीवनीयोंको एक ही जीवनीय माना जाता था । इसे जीवनीय बी नाम दिया गया था । पीछे विदित हुआ कि इन द्रव्योंमें एक नहीं, छ जीवनीय विद्यमान हैं । मूल नामके साथ अङ्कोंकी योजना करके इन्हें जीवनीय बी_१, बी_२, बी_३, बी_४, बी_५, और बी_६ नाम दिये गये । इनमें कड़ियोंकी रासायनिक रचना विदित होनेपर तद्-घोतक एव कर्म-घोतक नाम भी पीछेसे दिये गये हैं । तथापि वर्ण-सूचित उक्त नाम भी प्रचलित हैं । जीवनीय बी के भेदोंके भिन्न होते हुए भी उनसे उत्पन्न लक्षणोंमें इतना साम्य होता है और कभी-कभी इस वर्गके एकसे अधिक जीवनीयोंका हीनयोग होता है कि इस वर्गके हीनयोगसे उत्पन्न रोगोंसे पीडित रोगी उपस्थित होनेपर यह निर्णय करना अठंकर होता है कि वस्तुतः किस भेद या भेदोंके हीनयोगसे रोगोत्पत्ति हुई है । अतः व्यवहारमें सभी जीवनीयोंके मिश्र कल्पका सेवन कराया जाता है । शास्त्रमें समस्त वर्गके लिए जीवनीय बी मिश्र^१ नाम है । वर्गके जीवनीयोंका पृथक् कर्मादि निम्नोक्त है ।

जीवनीय बी^१ —

यह सर्वप्रथम आविष्कृत जीवनीय है । इसका रचना-सूचक नाम थायैमीन^२ है । नाडियोपर इसके हीनयोगका विशेष प्रभाव होनेसे इसे 'पेरिथीरिन' या 'पेरिथीरिन वाइटैमिन बी'^३ भी कहते हैं ।

जीवनीय बी_१ का हीनयोग होनेपर परिसरीय नाडियोंका पाक (सूजन)^४ होकर वेरीवेरी^५ नामक रोग होता है । कभी-कभी इस रोगमें नाडी-संस्थानके अतिरिक्त हृदय और रक्तानुधावन

१—Water-soluble Vitamin B—वाटर-साल्यूबल वाइटैमिन बी ।

२—Vitamin B₁, B₂, B₃, B₄, B₅, B₆—वाइटैमिन बी-वन, बी-टू, बी-थ्री, बी-फोर,

बी-फाइव, बी-सिक्स ।

३—Vitamin B complex—वायटेमिन बी कॉम्प्लेक्स । /—Thiamine

५—Aneurin

६—Anti-neuritic Vitamin B

७—Peripheral neuritis—पेरिफरल न्यूराइटिस ।

८—Beriberi

मन्यमान^१ भी आक्रान्त होता है। परिणामतया शोथ होता है। केवल नाडी-संस्थानकी विकृतिमें शोथ न होनेके कारण उसे शुष्क वेरीवेरी^२ और अपर वेदको 'मनल वेरीवेरी'^३ कहा जाता है। उपाय किया जाय—जीवनीय वी, का सेवन कराया जाय, तो प्रारम्भमें यह रोग साध्य होता है, पश्चात् असाध्य हो जाता है—नाडीनन्तु मदाके लिए विकृत हो जाते हैं। अन्तमें रोगीकी मृत्यु हो जाती है।

वेरीवेरी पीडित रोगीमें दौरेलय, कर्म करनेकी अनिच्छा, गौरव, पेशियोंमें^४ असह्य तथा जिन अवयवोंमें आक्रान्त नाडी व्याप्त होती है, वहां स्पर्शाक्षमता और पश्चात् उस स्थान का सजा-नाश—ये लक्षण देखे जाते हैं। मदाश्रोतमकी क्रिया भी विपन्न हो जाती है। कहा नहीं जा सकता कि यह विकृति उसकी नाडियों के आक्रान्त होनेसे होती है, या अन्य कारण से। परिणाम-तया, क्षुधानाश^५ होता है। अन्नपानका हीनयोग होनेसे धातुओंकी क्षीणता उत्पन्न होती है, जो इस रोगका विशिष्ट लक्षण है। जीवनीय वी^६ के अयोगसे आक्रान्त कपोलोंमें नाडी संस्थानकी विकृतिसे वातप्यायाम^६ भी होता है।

वेरीवेरीमें हृदय भी आक्रान्त हो तो अवयवोंमें जल भर आनेसे शोथ होता है। परं तथा गुल्फोंकी शोथ वेरीवेरीका सूचक लक्षण है। हृदयमें भी द्रव-सचय होनेसे उसका विस्तार बढ़ जाता है। लक्षण प्रायः सहसा बढ़ जाते हैं, श्वास तथा हृदयावरोधके अन्य चिह्न प्रादुर्भूत होकर रोगीकी अकस्मात् मृत्यु होती है।

मैककैरीसनक मतसे जीवनीय वी, के हीनयोगसे अधिवृष्ट ग्रन्थियोंका प्रमाण बढ़ जाता है, जिससे रोगीमें सामान्यतः ग्लानि (अरति, बेचैनी) तथा उत्साहका अभाव होता है।

परम्परया जननशक्तिपर भी प्रभाव पड़ता है। स्मरण रहे, नाडी संस्थानकी विकृतिमें साथ ही जीवनीय-ए का हीनयोग भी निदान होता है। अतः चिकित्सामें उनके समययोगपर भी लक्ष्य देना चाहिए।

१—Cardio-vascular system—कार्डीओ-वैस्कुलर सिस्टम।

२—Dry beriberi—झाय वेरीवेरी।

३—Wet beriberi—वेट वेरीवेरी। इस रोगकी आयुर्वेदीय रोगसे तुलना नहीं कर पायें हैं। अतः नव्य नाम तथा लक्षण ही लिखे हैं।

४—Muscular incoordination—मस्क्युलर इनकोऑर्डिनेशन।

५—Anorexia—एनोरेक्सिया, या loss of appetite—लौस ऑफ एपिट्टाइट।

६—Opisthotonos—ऑपिस्थोटोनोस,—अपतानक या धनुर्वातिका एक भेद। इसमें शिर तथा ग्रीवा पीछकी ओर मुड़ जाती है। (Opistho, opisth=Backward, पृष्ठकी ओर)। पाश्चात्य चिकित्साशास्त्रमें यह लक्षण मेनिन्जाइटिस (Meningitis) तथा विद्योपन. अपतानक (Tetanus—टिटैनेस) का बताया जाता है। ये दोनों रोग जीवाणुजन्य माने गये हैं। अपतानक व्रणमार्ग से विशिष्ट जीवाणुओंके प्रवेशसे उत्पन्न होता है। पर ऊपर कहे अनुसार यह रोग जीवनीय वी, के अयोगसे भी हो सकता है। चरकने तो नहीं, पर शार्ङ्गधरने अन्य सर्व आयामोंकी गणनाके पश्चात् व्रणायाम पृथक् गिनाया है। इस दृष्टिसे आयामोंका विशेष विचार किया जा सकता है। संपूर्ण विवेचनाकी अन्तिम कसौटी तो रोगीपर ही होगी, यह सत्य है।

७—हृदयकी विकृतिके निदान आमवात आदि प्रसिद्ध हैं। व्यवहारमें जीवनीय वी, के हीनयोग को भूलना न चाहिए।

जीवनीय वी, का हीनयोग अल्पमात्र हो तो अत्यधिक क्षोभ्यता और चिडचिटापन पाये जाते हैं। उन्माद तथा अन्य मानसिक विकारोंकी चिकित्सा करत हुए जीवनीय ए तथा वी, के समयोगपर ध्यान देना आवश्यक है—विशेषतया इन रोगोंकी सपति नित्य बढ़ती हुई सख्या को देखकर।

इस जीवनीयकी विद्यमानतामें कार्बोहाइड्रेटोंका दहन पूर्णतया होता है। अयोग होनेपर अन्तिम द्रव्य कार्बनडाइ ऑक्साइड न बनकर पायरविक एसिड^१ नामक आम (मयवर्ती द्रव्य) बनता है। नाडी-संस्थान अपनी क्रियाके लिए कार्बोहाइड्रेटोंके दहनपर ही अवलम्बित हानेसे, उनके अपूर्ण दहनके कारण कदाचित् नाडीसंस्थानकी उच्च—वी, के अयोगमें होनेवाली—विकृतियाँ होती हैं।

जीवनीय वी, प्राय सभी शूक्रधान्यों और शिम्वीधान्योंकी बाहरी तहमें, जहाँ उनका अंकुर रहता है, होता है। इसी कारण मिलोमें चावलोंको पालिश करने—उनकी बाहरी तहको खुरचकर निकाल देनेपर या सेदेमें यह जीवनीय नहीं रह जाता। मटर, सेम और मेवोंमें इसका प्रमाण सविशेष होता है। अण्डोंके पीतांश तथा यकृतमें पर्याप्त होता है—दूध और मांसमें थोडा बहुत होता है। यीस्ट इसका उत्तम आश्रय है। औषध-निर्माता यीस्ट तथा चावलोंकी खुरचन और चोकरसे इस जीवनीयको तय्यार करते हैं। अण्ड और दूधमें इसकी उपस्थिति गर्भ और शिशुके आरोग्य और पुष्टिके लिए होती है। शूक्रधान्योंमें गेहूँ, जौ, मकई और बाजरा; मेवोंमें अखरोट, शाकोंमें टमाटर, गाजर, मूली, शलगम, पालक आदि तथा शरीरावयवोंमें यकृत, मस्तिष्क, हृदय, वृक् और पाचक अवयवोंमें इसकी मात्रा अधिक होती है। जैसा कि पहले कह आये हैं, वृहदन्त्रमें यह जीवनीय कई जीवाणुओं द्वारा बनाया भी जाता है, तथापि अन्नपानके रूपमें इसका ग्रहण करके यथोचित मात्रा शरीरमें जाने देना श्रेयस्कर है^२।

सामान्य भोजन बनाते हुए जितना ताप दिया जाता है, उसमें यह जीवनीय नष्ट नहीं होता। मिट्टानोंके निर्माणमें अपेक्षित उच्च तापसे यह लुप्त हो जाता है। ऊपर कह आये हैं कि इस जीवनीय का महास्रोतसूपर विशेष प्रभाव है। मिट्टानोंमें जीवनीय वी, न होनेसे वे गुरु हो जाते हैं। तथापि इन्हें अल्प मात्रामें लिया जाय, तो शरीरमें उनका इतना तो पूर्व सचय होता ही है कि उनकी अल्प मात्राको पचा सके।

तापके अतिरिक्त अम्ल द्रव्योंकी विद्यमानताको भी यह सहन कर सकता है—उनकी उपस्थितिके कारण नष्ट नहीं होता। परन्तु क्षार या उदासीन द्रव्योंकी उपस्थितिमें ताप देनेसे नष्ट हो जाता है। इसीलिये भोजन पकानेमें पापड़ खार डालना या खानेके आगे-पीछे सोडा लेना हितकर नहीं है।

१—Pyruvic acid

२—चावल खानेवाले लोकोंमें वेरीवेरी बहुत पाया जाता था। १८८० में जापानके नौ-सैन्यका एक-तिहाईसे अधिक भाग इससे आक्रान्त हुआ था। १८९० में आर्डकमान (Eijkmann—एक हालेण्ड वासी डाक्टर) ने जावामे प्रयोग करके पता लगाया था कि, खुरच हुए चावलोसे यह उत्पन्न होता है तथा उसकी खुरचनका-मेवन करानेसे गान्ध होता है। परन्तु इसका रहस्य तब विदित हुआ जब पीछेसे १९१२ में हॉपकिन्स (Hopkins—अमेज विद्वान) ने जीवनीय द्रव्याका आविष्कार किया। उसके पश्चात् क्रियाशरीरकी इस शाखाका द्वार खुल गया। अपनी शोधके कारण दोनों विद्वानोंको सम्मिलित रूपसे नोबल-प्रारितोषिक प्राप्त हुआ।

रखावर या जड़म किमी स्नेह तथा स्फटिकरूप (टानेदार) खाँठ में यह सर्वथा नहीं होता । भारतीय भोज्योंमें चावल इमकी सबसे निकृष्ट योनि है । चावलमें दृगकी जो मात्रा होती है, वह इन्हें धन्त्रों (मिलों) में साफ करानेसे नष्ट हो जाती है । कारण, जैसा कि ऊपर कह आये हैं, धान्योंमें जीवनीय वी, उनकी ऊपरी तहमें ही होता है और दृग तहके साथ निकल जाता है । घर पर कुटारे चावलोंकी महिमा इस बातमें है कि उनमें वी, नष्ट नहीं होने पाता । चावलोंके वी का बड़ा अंश पानीमें घुल जाता है । अन धोवन या माँडको फेर देनेसे यह भी साथ ही चला जाता है । अन चावल रंधते हुए धोवन या माँड फेरना योग्य नहीं ।

चावलोंके सदरा गेहूँमें भी वी उनकी ऊपरी तहमें होता है और मिलोंमें गेहूँ पिसवानेसे न्यून या नष्ट हो जाता है । प्रोटीन, मेलयुलोज तथा अयस आदि ग्वनिज भी गेहूँकी ऊपरी तहमें होते हैं और मिलोंमें आटा पिसवानेसे अल्प हो जाते हैं । शेष भाग प्रायः पिष्टसार होता है । घर पर चक्की स्फुर उसका प्रयोग करनेमें मनीषियोंका जो आग्रह है, उसका एक कारण यह भी है ।

प्रदरोंमें अनुपान रूपसे वैद्य तरुडुलोदक (चावलका धोवन या माँट) देते हैं । उममें जीवनीय वी, की उपलब्धि होनेसे गुण होता है, यह कल्पना की जा सकती है । चावलोंके साथ शिम्योधान्य (ढाल) खानेकी पद्धति है, जो शास्त्र-शुद्ध है । ढाल जीवनीय वी का उत्तम आश्रय है । चावलोंकी कमी इस प्रकार ढालों द्वारा पूरी कर दी जाती है । एतदर्थ पाँच या षट् भाग चावलके साथ एक भाग ढाल होनी चाहिए ।

मेक केरीसनका कथन है कि यह कहना कठिन है कि कौन जीवनीय किस जीवनीयकी अपेक्षया अधिक हितकर है, तथापि एक जीवनीय वी के विषयमें निःसंशय कहा जा सकता है कि स्वास्थ्यके सम्पादन और संरक्षणके लिए यह अन्य सब जीवनीयोंसे अधिक आवश्यक और सेवनीय है । जीवनीय वी का अयोग होनेपर मेक केरीसनके मतमें सदा क्रमसे निम्न लक्षण होते हैं—

- १—भोजनमें अरुचि तथा क्षुधानाश या अहित अन्नपानकं सेवनकी इच्छा ,
- २—आमाशय तथा अन्त्रोंके विकार—अजीर्ण, अतिसार या आनाह (त्रिवन्ध), उदरशूल, शक्नोंमें कृमि इत्यादि ,
- ३—भारमें हास, स्फूर्ति तथा बलकी अल्पता ,
- ४—शिर शूल, पाण्डुता, शोथ तथा अङ्गोंमें उदक सचयकी प्रवृत्ति ,
- ५—शरीरोष्माकी निम्नता , हृदय और रक्तवाहिनियोंकी क्रियामें मन्दता ,
- ६—केन्द्रीय नाडीसंस्थान (मस्तिष्क और सुषुम्णा) तथा उनसे सम्बन्ध नाडियोंके विकार , भ्रम आदि ।

अन्तिम अवस्थामें क्षमता (रोग-प्रतिबन्धक शक्ति) न्यून होनेसे नाना सक्रामक रोगों और वेरी-वेरीका प्रादुर्भाव होता है । जीवनीय वी हृदय, यकृत, पाचक पित्तोत्पादक ग्रन्थियों, वृक्कों, चुल्लिका, थायमस, वृषणग्रन्थि, अन्त फल, अधिवृक्क आदि ग्रन्थियोंको भी स्वस्थ और सबल बनाता है । इसके होनयोगमें इनके भार और आकारमें न्यूनता तथा कार्य-शक्तिमें शिथिलता आ जाती है ।

१—इस प्रसङ्गमें यह भी स्मरण रखना चाहिए कि, चक्की चलाना या चावल साफ करना त्रियोंके लिए उत्तम व्यायाम भी है । इससे वक्षस, कोष्ठ तथा गर्भयन्त्रके अङ्ग पुष्ट, दृढ़ तथा बलवान् होते हैं । जो त्रिया गर्भावस्थामें नियममें—यत्किञ्चित् भी चक्की चलानी है, उन्हें प्रसव कष्टकर नहीं होता ।

जीवनीय वी_२—

इसका रासायनिक नाम रिबोफ्लेवीन^१ है। कोई इसे जीवनीय जी^२ भी कहते हैं। यह प्रत्येक जङ्गम और उद्भिद् कोषमें अवश्य होता है। कोषोंमें दहन (ओपजनके साथ सयुक्त होकर धातुपाकोचित विभिन्न कर्म करना) इसीके कारण होता है, ऐसा अनुमान है। इसका हीनयोग तथा कोषोंमें दहन-व्यापार यथावत् न होनेसे ओष्ठोंके प्रान्तोंके समीपवर्ती त्वचा तथा ओष्ठों और जिह्वाके आस्तरण धातुकी विकृति, नेत्र-गोलकके रोग—यथा, म्वच्छमण्डलका शोथ^३, नेत्रकी कलाक रोग; त्वचाका शुष्क पाक^४ एवं त्वचामे छिड़के उतगना, परीक्षापात्र प्राणियोंमें पुष्टिका रुक जाना—ये लक्षण होते हैं।

ऊपर लिखे अनुसार प्राणी तथा उद्भिद्मात्रके कोषोका आवश्यक अङ्ग होनेसे यह जीवनीय सृष्टिमें पुष्कल उपलब्ध होता है। नवांकुरित हरे पत्ते, यकृत, अण्डका ग्रेनांश, यीस्ट, दुग्ध और फलोंमें सविशेष होता है। मानव-पञ्चवाशयमें जीवाणुओं द्वारा इसकी उत्पत्ति भी होनी है। यह वी_२ की अपेक्षया तापको अधिक सहन करता है। उसीके समान, आहारमें स्नेहोंकी अधिकता होनेपर इसकी आवश्यक मात्रा भी अधिक हो जाती है। इस आहार-द्रव्योंसे पृथक किया जा चुका है।

जीवनीय वी_३—

इस जीवनीयके दो रासायनिक नाम भी हैं—निएसिन^५ तथा निकोटिनिक एसिड^६। यह द्रव्य प्रथम तमाखूके उपक्षार^७ निकोटोन^८ से निकाला गया था। इसीसे इसे उक्त नाम दिये गये। परचात् विदित हुआ कि यह द्रव्य जीवनीय भी है। पैलेग्रा^९ नामक रोगका प्रतिबन्धक होनेसे इसे 'पैलेग्रा-प्रीवेंटिव'^{१०} या सक्षेपमें 'पी-पी फैक्टर'^{११} भी कहते हैं।

पैलेग्राके लक्षण ये हैं—शरीरके दोनों पक्षोंकी, विशेषतया शाखाओंकी—त्वचामें समभावसे^{१२} पाक^{१३} होकर कण्डयुक्त (कभी-कभी स-पूय) अग्निदग्ध-सदृश मण्डल (चकने) उत्पन्न होना, मण्डलोंकी त्वचा झड़ जाना, आमाशय तथा अन्त्रोंके विकार—यथा, मुखराक, विवमिषा (वमनकी आशङ्का), वमन, अतिसार, आमाशयके पाचक रस लवगाम्लका हीन (न्यून) स्त्राव, अन्त्रोंकी शीवारकी स्वरूप हानि (स्वरूप-नाश^{१४}), केन्द्रीय नाडी-संस्थानकी विकृतियाँ—यथा, चिन्तातुरता, स्मृति-नाश, बुद्धि (निश्चय-शक्ति) की अस्थिरता, प्रलाप, उन्माद और मन क्षय^{१५}। ये लक्षण तीन शब्दोंमें प्रकट किये जाते हैं—डर्मेटाइटिस (त्वचा-पाक), डायरिया^{१६} (अतिसार) तथा डिमे-

१—Riboflavin

३—Keratitis—केरेटाइटिस।

५—Niacin

७—Alkaloid—आल्कलॉयड।

८—Nicotine

१०—Pellagre-Preventive

१२—Symmetrically—सिमेटिकली, समान स्थानों पर।

१३—Dermatitis—डर्मेटाइटिस।

१५—Dementia—डिमेन्टिया।

२—Vitamin G

४—Dry dermatitis—ड्राई डर्मेटाइटिस

६—Nicotinic acid

९—Alkali—

११—Pellagie

११—P P Factor

१४—Degeneration—डिजेनेरेशन।

१६—Diarrhea

७—Alkaloid—आल्कलॉयड। उद्भिदोंमें स्थित क्रियाशील अंग, जो क्षार (Alkali—आल्कली) के सद्गन रासायनिक क्रिया करता है। इस क्रिया-साम्यके कारण ही इसकी उक्त मजा है।

न्दिश्या (सन श्रय)। तीनों लक्षण प्रत्येक रोगीमें हो, यह नियत नहीं। एक या दो भी हो सकते हैं^१। मरुट रानेवाजी प्रनामें यह त्रिसंप देखा जाता है।

जीवनीय वी^३ एक प्रकारका रक्तकारण एन्जाइम^२ है और कार्बोहाइड्रेटोंके धातुपाकमें मद्यत्वका भाग लेता है। इसके अयोगमें होनेवाले विकारोंमें अन्य जीवनीयोंका भी हीनयोग होता ही है। इसी कारण पाश्चात्य चिकित्सामें, सभी जीवनीय वी^३ मिश्र रूपमें इन विकारोंमें दिये जाते हैं। अन्तना आटा और यीस्ट इसके उत्तम आश्रय हैं। योग्यमें वी के अन्य भेद भी पुष्कल होते हैं। चकृत, रुक्ष (वमारहित) मास्य, हृद्य और उद्भिदोंमें भी यह जीवनीय पर्याप्त होता है। तापको यह अल्पश्रया अधिक गहन कर सकता है और रंगमें हृष्ट नष्ट नहीं होता। तथापि जल-विलेय अन्य जीवनीयोंकी भाँति पकाते समय उद्भिदोंका पानी फेर दिया जाय तो पानीके साथ यह भी निष्कल जाता है।

जीवनीय वी^३—

इसे पायरीडॉक्सिन^३ भी कहते हैं। इसका हीनयोग होनेपर कुछ पैलेग्रा-जैसे ही चिह्न उदित होते हैं—यथा, आखाओंमें शोथ तथा व्रण सहित वेदना, पञ्जो, नासिका, कर्णपाली तथा ओर्षोंके आसपासकी त्वचाकी शीर्णता (मृत्यु)। वृद्धिका हास होनेके लक्षण भी दिये गये हैं। कुत्तोंमें पुरु प्रकारका पाण्डुरोग भी पाया गया है।

जल-विलेय स्क्वी-प्रतिबन्धक जीवनीय सी^४—

इस जीवनीयका हीनयोग होनेपर, स्क्वी (पर्याय-स्कॉर्व्यूटस)^५ नामक रोग होता है। अतः इसे स्कॉर्विक एसिड^६ या एण्टीस्कॉर्व्यूटिक वाइटमिन सी भी कहते हैं।

स्कवी^५ होनेपर कंशिकाएँ भगुर हो जाती हैं, जिससे वे विदीर्ण होती हैं तथा त्वचा, ग्लेप्सकला, अम्बिधरा कलाके नीचेका स्थान, सन्धियों तथा अन्य लसीकासावी आशयों एवं शरीरके अन्य भागोंमें रक्तस्राव होता है। इन स्थलोंमें रक्तका संचय हो जानेसे अस्थि, सन्धि आदिमें तीव्र शूल होता है। रक्तस्राव विणोपतया दन्तपण्डों (मसूटों) से होता है और दाँत शिथिल हो जाते हैं। इससे अतिरिक्त, गर्भावस्थामें मध्यचर्मसे उत्पन्न होनेवाले अवयवों यथा, घ्रेन तन्तुमय योजकधातु, अस्थि, दन्त, कण्डरा तथा मासपेशियोंकी पुष्टि रुक जाती है। परिणामतया ये अवयव अपना सहज आकार प्राप्त नहीं कर पाते, न ही उनमें स्त्रजाति-सिद्ध दृढ़त्व, घनत्व तथा स्थिति स्थापकत्व पुष्ट हो पाता है।

१—अवनक विचार नहीं कर पाया हूँ कि, आयुर्वेदके किस रोगसे पैलेग्राका मास्य है, अतः नाम तथा लक्षण नव्यमतानुसार ही दिये हैं।

२—Co-enzyme—को-एन्जाइम।

३—Vitamine B complex—वाइटमिन बी कॉम्प्लेक्स।

४—Pyridoxine

५—Water-soluble anti scorbutic vitamin C—वॉटर-सॉल्युबल एण्टी स्कॉर्व्यूटिक वाइटमिन सी।

६—Scurvy।

७—Scorbutus।

८—Ascorbic acid।

९—स्कवी^५का भी आयुर्वेदरीत्या विचार अवनक नहीं किया है। अतः नाम-लक्षण नव्यमतानुसार ही दिये हैं। नई विद्वान इमे आयुर्वेदका 'रक्तपित्त' मानते हैं। स्मरण रहें, प्रचलित गुजरातीमें 'रक्तपित्त' शब्द महादुष्टके लिए नही है। वेदके रक्तपित्त उसके भिन्न है।

अस्थियोंकी इस विकृतिके कारण उनके टूटने (अस्थिभङ्ग^१) की शक्यता रहती है। उक्त अवघवोंकी अपरिपुष्टिके लक्षण बच्चोंमें विशेष देखे जाते हैं। उनमें जीवनीय सी का हीनयोग होनेपर भी अस्थियोंकी पुष्टि-सम्बन्धी विकृति होती है, यह इस प्रसंगमें स्मरण रखना चाहिए। ब्रणोंके रोहण और भङ्ग अस्थियोंके पुनः संयोजनमें जीवनीय सी की विशेषतया आवश्यकता होती है। इसका हीनयोग होनेपर धातुओं द्वारा ओपजनके ग्रहणकी मात्रा न्यून हो जाती है। देखा गया है कि, जो पुरुष शस्त्रकर्म-साध्य राजयज्ञमा (जन्ममें उर क्षत होकर कोटर बन गये हों) तथा जीर्ण आमवातसे पीड़ित होते हैं उनमें जीवनीय सी की अल्पता होती है। इसी कारण वे इन रोगोंसे शीघ्र मुक्त नहीं होते। इन रोगियोंको फल देनेका विधान इसी लिए है कि फलोंमें जीवनीय सी पुष्कल होता है, जो अपने उल्लिखित गुणोंके कारण ब्रणरोपणादिमें उपयोगी होता है।

नवीन अन्वेषणसे जीवनीय सी का यह राजयज्ञमाकी चिकित्सामें उपयोगी कर्म भी ज्ञात हुआ है कि, अन्नपानमें इसकी विद्यमानता होनेपर अन्नरूपा द्वारा सुधा (कैल्शियम) का अधिकतम ग्रहण होता है। राजयज्ञमाके ब्रणोंके एक प्रकारके रोहणके लिए सुधा भी आवश्यक है। अन्नपान द्वारा श्रेष्ठ मात्रामें शरीरमें सुधा जाय तो ब्रणोंका रोहण उत्तम हो सकता है। इसीलिए, आयुर्वेदमें राजयज्ञमामें मुक्ता, प्रवाल आदि सुधाके योगोंके साथ आमलाका योग च्यवनप्राश दिया जाता है। जैसा कि आगे कहेंगे, आमला जीवनीय सी का सर्वोत्तम आश्रय है। एव, प्रवालकी पिष्टि घनात हुए जम्बीर-स्वरसकी भावना देना भी विज्ञान-समत है।

राजयज्ञमाके कोटरोंके द्वितीय प्रकारके रोहणमें योजक धातुकी वृद्धि अपेक्षित होती है। जीवनीय सी का समयोग होनेपर योजक धातुकी भी वृद्धि होती है, यह ऊपर कह आये हैं। जीवनीय सी का हीनयोग होनेपर पुष्टि सम्यक् न होनेसे पुरुष क्षीण और अति दुर्बल होता जाता है। क्षुधानाश, पाण्डुरोग, श्रमग्वास, (शीघ्र हाँफ चढ़ना), चिबचिडापन, हृद्बल (हृदयके स्पन्दकी अधिकता) आदि भी जीवनीय सी के हीनयोगसे हो सकते हैं। उक्त विकारोंके कारण क्षमताका हास होनेसे अन्तमें सक्रामक रोग भी हो सकते हैं।

स्क्वी समुद्रयान्त्रियों तथा नाविकोंमें किंवा उनके समान ही ऐसी परिस्थितिवाले पुरुषोंमें, जो फलों तथा शाकोंसे चिरकालतक वञ्चित रहते थे, बहुत पाया जाता था। प्रसिद्ध यात्री वाल्कोटिगामाने उत्तमाशा अन्तरीपकी प्रसिद्ध यात्रामें १६० में से १०० पुरुष इसी रोगके कारण लो दिये थे। इस रोगमें फल तथा शाकभाजी देनेसे गुण होता है, यह भी बहुत पूर्व ज्ञात हो चुका था, परन्तु इसका यथार्थ रहस्य तो जीवनीयोंके आविष्कारोंके अनन्तर ही ज्ञात हुआ।

पेटेश्ट भोजनोपर रहनेवाले बालकों या असुक ही नियत अन्नपानपर रखे गये रोगियोंमें भी स्क्वीका होना सम्भव है।

जीवनीय सी ताज विशेषतः हरे उद्भिदों साइट्स^२—कुलके फलों (सतरा, द्राक्षा, नीबू,) टमाटर, हरे पत्रशाकों, अकुरित धान्यों तथा उद्भिदोंके इसी प्रकार वृद्धिशील अन्य भागोंमें नविशेष होता है। यह जीवनीय बहुत ही अस्थिर है। अल्पमात्र तापने, किंवा काटनेसे यह नष्ट हो जाता है। क्षारोंकी अपेक्षया अम्ल द्रव्योंकी उपस्थितिमें यह कुछ स्थिर होता है। इसी कारण फलों और पत्रशाकोंको पकाये बिना खानेका आरोग्यशास्त्री विशेष आग्रह करते हैं। क्षार द्रव्यकी

१—Fracture—फ्रैक्चर ।

२—Citrus ।

वियमानता जीवनीय सी को नाशक होनेसे जीवनीय सी के समान इसकी भी स्थिरताके लिए अन्नपानमें पापट्टर डालना उचित नहीं है।

जीवनीय सी अन्नपानको पकानेसे नष्ट हो जाता है, इस दृष्टिसे भोजनको कच्चा ही खानेकी सलाह नहीं दी जा सकती। कारण, अनेक दृष्टियोंसे अन्नपानको अग्निपक्व करके ग्रहण करना अभीष्ट है। जीवनीय सी की प्रति तो उसके आश्रयभूत फलोंको कच्चा ग्रहण करनेमें हो सकती है। फल तथा पत्रशाक भी, विशेषतया टायफायड आदि मरकोंका प्रादुर्भाव होने पर, पोटाशियम परमेगनेटके पानीमें धोकर खाने चाहिये, ऐसा मनीषियोंका मन्तव्य है।

“नवीन अन्वेषणोंसे विदित हुआ है कि जीवनीय सी आमलेमें सबसे अधिक होता है। आमलेके ताजे रसमें सतरेके रसकी अपेक्षया जीवनीय सी बीस गुणा अधिक होता है। आमलेके एक फलमें यह तत्त्व एक या दो सतरके बराबर होता है। अधिकांश ताजे फलों और शाकोंको गरम करने और सुखानेमें उनका जीवनीय सी का अधिकांश भाग नष्ट हो जाता है। इस सम्बन्ध में आमला अपवाद है। इसमें तीन कारण हैं। प्रथम मी की मात्रा अत्यधिक होगी दूसरा उम्रमें कुछ ऐसे तत्त्व होना जो ‘सी’ को नष्ट होनेसे बचाते हैं, तीसरा आमलेका सटा रस जो सी का रक्षक है। इसीलिए आमलेको अधिक समय तक सुरक्षित रखने पर भी उसमें जीवनीय सी पर्याप्त मात्रामें रह सकता है। १९४० में हिस्परमें हुए दुर्भिक्षमें स्कर्वीके लिए आमलेके उपचारकी अन्यधिक उपयोगिता प्रकट हुई थी। आमलेके चूर्णसे बनी गोलियोंमें जीवनीय सी सार रूपमें वर्तमान रहता है। जीवनीय सी प्राप्त करनेके लिए यह बड़ा उचितपूर्ण उपाय है।”

—भारतीय समाचार, १५ मार्च, १९४२ के अङ्कसे

‘आमलेके इन गुणोंका तथा जीवनीय सी के हीनयोगसे होनेवाले उल्लिखित लक्षणोंका एक साथ विचार करनेसे विदित होगा कि आयुर्वेदमें आमलेका जो इतना विधान है, नव्य विज्ञान उसका प्रबल समर्थक है।

हॉवेल लिखता है कि जीवनीय सी के आश्रयभूत ज्ञात प्राकृतिक द्रव्योंमें कृष्ण मरिच^१ सबसे अधिक सम्पन्न है।

जीवनीय सी का रासायनिक नाम ‘एस्कॉर्विक एसिड’ है, यह ऊपर कहा है। इसे कृत्रिम स्फटिकोंके रूपमें तय्यार भी किया जाता है।

जीवनीय पी^२—

यह नींबूके स्वरसमें होता है। फेसिकाओंमें होनेवाले रक्तस्रावके कई रोगियोंमें ‘एस्कॉर्विक एसिड’ की अपेक्षया यह अधिक गुणकारी देखा गया है। इसे सिट्रिन^३ भी कहते हैं।

जीवनीय एच^४—

यह जीवनीय उद्भिद्-जगतमें अति व्याप्त है। धीजोंमें इसका प्रमाण विशेष होता है।

१—देखिये—Peppers constitute the richest known natural source of this factor (Vitamin C)—Textbook of physiology (1946), P 10/18

२—Vitamin P

३—Citrus

४—Vitamin H.

हीनयोग होनेपर चूड़ोंमें उत्तरोत्तर कृमना, त्वचाका पाक^१ और मृत्यु—ये लक्षण देये जाते हैं। मनुष्योंमें नीचे लिखे लक्षण होते हैं—अङ्गसाद (ग्लानि, सुन्नी)^२, तन्द्रा, त्वचाका वर्ण श्याम (राख-जैसा) होना, त्वचा पीनेसे शुष्क और आरक्त होना, यौवनपिडका तथा फोडे-फुन्सियोंकी प्रवृत्ति। इस जीवनीयका रासायनिक नाम बायोटिन^३ है।

आयुर्वेदकी पथ्यापथ्य-मीमांसा और जीवनीय—

आधुनिक विज्ञानके मतसे जीवनीयोंका विचार पूर्ण हुआ। हमने आधुनिक आहार-शास्त्रका विवरण कुछ विन्नासे किया है। इसलिये कि इस विषयके आधुनिक अन्वेषणोंने आयुर्वेदके पथ्यापथ्य-विचारको बलवान् वैज्ञानिक भित्तिपर खडा कर दिया है। पथ्य-विषयक लोलिम्बराजकी यह सद्गुक्ति वेद्यमात्रके मुक्तपर चढ़ी हुई है—

पथ्यं सति गदार्तस्य किमौपधनिपेवणं ।

पथ्येऽसति गदार्तस्य किमौपधनिपेवणं ॥ वेंद्यजीवन

“पथ्य हो तो औपधियाँ निष्प्रयोजन हैं (उनकी आवश्यकता ही नहीं)। पथ्य न हो तो भी औपधियाँ निष्प्रयोजन हैं (उनका कोई फल ही नहीं)।” चिकित्साकालमें पथ्यापथ्य-विचार करते हुए आधुनिक आहार-शास्त्रके सिद्धान्तोंको भी स्मरण रखे, तो नवीन प्रकाश उपलब्ध हो सकता है। दृष्टान्तके रूपमें, अगमरी (पथरी) या राद्यन्धके रोगियोंको विशुद्ध दूध तथा आनाह (विषन्ध) और तज्जन्य रोगोंमें ग्रन्थ पुत्पोंके लिए सेल्युलोजमय आहारका सेवन ही औपध रूप है।

परन्तु स्मरण रहे, आयुर्वेदकी पथ्य-मीमांसा कहीं विशाल है। उसका बड़ा भाग शत-शत विद्वानोंके अविश्राम उद्योगोंके होते हुए भी अल्पष्ट पडा है। इसलिये विद्यार्थीको आयुर्वेदके शब्दोंमें ही आयुर्वेदीय पथ्य-तत्त्वका अनुशीलन करना चाहिए और जहाँ सम्भव हो, वहाँ उसकी नद्य-मतानुसागी व्याख्या उपलब्ध करनी चाहिए।

आयुर्वेदकी भूताग्नि और आधुनिकोंके जीवनीय—

आयुर्वेदीय दृष्टिसे जीवनीयोंका विचार करने पर आयुर्वेदमें जिन्हें ‘भूताग्नि’ कहा जाता है, उनका कुछ साम्य जीवनीयोंके साथ देखा जा सकता है। अधिकांश जीवनीयोंकी क्रियाका प्रकार देखनेसे विदित हुआ है कि, अग्नेजीमें जिन्हें ‘एन्जाइम’^४ और ‘को-एन्जाइम’^५ कहा जाता है, उस श्रेणीके ये द्रव्य हैं। द्रव्योंकी इस श्रेणीका स्वरूप तथा भूताग्नियोंका आयुर्वेद-मतसे सम्मान निरूपण आगे आहारके जठरानल द्वारा पाकके अधिकारमें करेंगे। यहाँ तुलनाके सौकर्यके लिए सक्षेपमें विचार करते हैं।

आधुनिक रसायन-शास्त्रमें ‘कैटेलिस्ट’^६ या ‘कैटेलाइजर’^७ नामक द्रव्योंका एक प्रकार वर्णित है। ‘कैटेलिस्ट’ उन द्रव्योंको कहते हैं, जो रासायनिक क्रियामें स्वयं भाग नहीं लेते—रासायनिक क्रियासे उनमें कोई परिवर्तन नहीं आता, परन्तु उनके सान्निध्य (विद्यमानता) मात्रमें रासायनिक क्रियाका वेग अत्यधिक बढ़ जाता है। प्रयोगोंसे विदित हुआ है कि, प्रकृतिमें कितने ही

१—Dermatitis—डर्मेटाइटिस।

२—Lassitude—लैसीट्यूट।

३—Biotin

४—Enzyme, पर्याय—Zymase—जाइमेज।

५—Co-enzyme

६—Catalyst ७—Catalyzer

रासायनिक परिवर्तनोंका कारण 'केटेलिस्ट'-सदृश क्रिया करनेवाले द्रव्य हैं, जिनमें 'एन्जाइम' और प्राचीन सज्ञाका प्रयोग करे, तो 'फर्मेंट'¹ कहते हैं। आसव-अरिष्ट आदिका सधान, शुक्त (मिरका) बनना, दूधका दहीमें परिणमन, कोथ (सटांड)² तथा शरीरमें विभिन्न जीवाणुओं द्वारा प्यूोत्पादन एन्जाइमोंके कारण ही होते हैं। ये एन्जाइम तत्-तत् जीवाणु द्वारा बनाये जाते हैं।

प्राणि-शरीरमें महास्रोतके लालारस आदि अधिकांश पाचक पित्तोंकी क्रिया तदन्तर्गत अपने-अपने एन्जाइम द्वारा होती है। इनके प्रभावसे अन्नपान जब रस-रूपमें परिणम होकर शारीर-कोषोंमें पहुँचता है, तो कोष भी अपने-अपने इसी प्रकारके एन्जाइमों द्वारा रमगत विभिन्न द्रव्योंपर विभिन्न क्रियाएँ करते हैं। इस प्रकार कोषोंमें, परम्परया शरीरमें, तत्-तत् रासायनिक क्रिया होती है।

प्रत्येक एन्जाइमका एक-एक सहकारी द्रव्य होता है, जिसके बिना एन्जाइम अकिंचित्कर होता है। इस द्रव्यको 'को-एन्जाइम' कहते हैं। स्वयं को-एन्जाइम भी एन्जाइमके बिना कोई क्रिया नहीं कर सकता।

प्रायः जीवनीय 'एन्जाइम' या को-एन्जाइम' वर्ग के हैं, तथा शरीर की विभिन्न रासायनिक क्रियाओंके प्रवर्तक हैं। वी, या थायमिन, वी, या रिबोफ्लेवीन, वी, या निएसिन तथा सी स्पष्ट ही ऐसे द्रव्य हैं। जीवनीय डी इस श्रेणीका द्रव्य तो नहीं, परन्तु सधाके आत्ममात्करणका हेतु होनेसे इन द्रव्योंके सदृश धातुपाकमें भाग लेता है। जीवनीय ई का उद्दीपक प्रभाव पोषणिका ग्रन्थिपर और परम्परया जनन-ग्रन्थियोंपर होता है। ये जीवनीय तत्-तत् आश्रय द्रव्यमें रहते तथा उनके साथ कोषोंमें जाकर उनके 'एन्जाइम' या 'को-एन्जाइम'-रूप होकर तत्-तत् रासायनिक क्रिया करते हैं।

आयुर्वेदोक्त भूताग्निओंका विचार करे, तो विदित होगा कि आहार-द्रव्योंमें उनके पार्थिव आदि तत्त्वोंके पाचनार्थ पृथक्-पृथक् अग्नि होता है। प्रत्येक भूत का पाचक एक, इस प्रकार कुल पाँच भूताग्नि होते हैं। ये प्रकृत्या आहार-द्रव्योंमें रहते हैं। इनकी क्रियासे इनके आश्रय-द्रव्यान्तर्गत पार्थिव आदि अशु पचकर शरीरमें पहुँचते हैं, तो उनके साथ प्रत्येक अग्नि भी धातुओं (कोषों) में पहुँचता है। इस प्रकार जो भूताग्नि बाह्य प्रकृतिके अङ्ग थे, वे शरीरकी धात्वग्निओं के भी अङ्ग बनते हैं। धात्वग्नियाँ इनसे भिन्न होती हैं। जैसा कि यथावसर देखेंगे, इन धात्वग्निओंकी तुलना आधुनिकों के विभिन्न अन्तःस्रावोंके साथ तुलना की जा सकती है। जीवनीयों और भूताग्निओंमें यह साम्य है कि दोनों बाह्य प्रकृतिसे शरीरावयवों को प्राप्त होते हैं तथा पाक अर्थात् रासायनिक परिवर्तनोंके हेतु होते हैं। कोषोंमें जीवनीयोंके अतिरिक्त अन्य भी एन्जाइम होते हैं। प्रत्येक एन्जाइम एक-एक नियत द्रव्यपर क्रिया करता है। पार्थिवादि भूताग्नि भी पार्थिवादि एक-एक द्रव्यपर क्रिया करते हैं।

जीवनीयोंका आयुर्वेद-मतसे विचार करते हुए और एक बात ध्यानमें आती है। जिन औद्धिद तथा जङ्गम-द्रव्योंको आयुर्वेदमें ओज और श्लेष्माका वर्धक कहा है, वे नव्यमतानुसार जीवनीय ए, डी के तथा ई के योनि- (आश्रय) भूत द्रव्य प्रतीत होते हैं। जो द्रव्य पित्तके शामक कहे हैं, वे जीवनीय सी के, तथा जो वायुकी वृद्धि करके उसे सप्त प्रमाणमें लानेवाले हैं, वे जीवनीय वी वर्गके द्रव्य प्रतीत होते हैं।

जीवनीयोंके इतने विवरणके साथ क्रियाशास्त्रका एक अङ्ग समाप्त होता है। अन्नपानका

१—Ferment-

२—Putrefaction—प्यूट्रिफैक्शन।

आयुर्वेद-मतसे विचार करे या नव्य मतसे, दोनों का आशय यह है कि, आरोग्य और आयुकी अनुवृत्ति-के लिए उक्त आहार-द्रव्यों का सम (यथावग्रह) प्रमाणमें सेवन करना चाहिये । परन्तु, कहा जा चुका है कि, आहार-द्रव्योंकी समता ही यथेष्ट नहीं । अग्निकी समता और उसकी क्रियासे अन्नपानका सम्यक् परिपाक न हो, तो अन्नपानका साम्य निष्प्रयोजन है^१ । अग्नि (प्रधानतः जठराग्नि) द्वारा अन्न-पानके परिपाकका फल यह होता है कि, अन्नपानगत गुण तथा उसके पार्थिवादि अशु धातुओंके गुणों और पार्थिवादि अशुओंका अन्न वनते जाते हैं—उन्हें प्लुट करत जाते हैं । विधिविहित अन्नपानका शरीरधातुओं द्वारा ग्रहण और अपने-अपने कार्यमें विनिचोग जानो किन्ही भवनकी सामग्रीसे नया भवन खड़ा करना है । नया भवन तय्यार करनेके लिए प्रथम भवनको तोडना और पश्चात् उसके ईंट, पत्थर, कपाट आदिको नये सिरेसे, नयी पद्धतिसे, नये स्थानोंपर निवेशित करना होता है । आहारगत प्रोटीन, कार्बोहाइड्रेट आदिको भी इसी क्रममें गुजरना पडता है । भाषामें इस क्रमको 'भोजनका पचना' कहते हैं । इस भूमिका द्वारा हम क्रियाशीर के अन्य अङ्गमें प्रवेश करत हैं । अगले अध्यायोंमें हम अन्नपानके परिपाकका प्राच्य-पाश्चात्य—उभय मतानुसार विचार करेंगे ।

पुनःपुनः अन्तरिक्ष

अथात आहारपरिणामविज्ञानीयमन्त्रायं व्याख्यास्यम । उति ह स्माहुरात्रेयादयो महर्षय ॥

आहारसे अन्नरसकी उत्पत्ति—

पाञ्चभौतिकस्य चतुर्विधस्य पद्मसोपेतस्य द्विविधवीर्यस्याप्रतिविधवीर्यस्य वाऽनंकगुणस्यो-
पयुक्तस्वाहारस्य सम्यक् परिणतस्य यन्तेजोभूत. सारः परमसूक्ष्म. 'स रस' इत्युच्यते । तस्य
हृदयं स्थानम् । स हृदयाच्चतुर्विधतिधमनीरनुप्रविश्योर्वर्गादज्ञ दशाधोगामिन्यश्चतस्रश्च
तिर्यगाः कृत्स्नं शरीरमद्वरहस्तर्पयति वर्द्धयति धारयति यापयति चाहृष्टं तु केन
कर्मणा × × × ॥

सु० सू० १४।३

× × चतुर्विधस्त्रेति पेयलेहभोज्यभक्ष्यभेदेन × × । उपयुक्तस्येति सम्यक्परिणतस्येत्य-
नेनेत्रोपयुक्तपदार्थस्य लघ्वत्वाद्यदुपयुक्त ग्रहण करोति तत् सम्यग्योग स्वाम्यवृत्तीय द्वादशविधाशन
प्रविचारसंपन्नोपयोग प्रापयति । तेजोभूत इति तेजसा भूतो वह्निसभूत इत्यर्थ । अन्ये तु तेज शब्देन
शृतमाहु, तत्र तेजोभूतो घृतवदुत्पन्न इत्यर्थ । अन्ये तु वदन्ति भूतशब्दोऽत्रोपमानार्थ, तत्र
तेजोभूतो घृताकार इत्यर्थ । सार इति विडादिमल रहित । परमसूक्ष्म इति अतिशयेनास्यूलावयव,
सूक्ष्मस्रोतोऽनुमारीत्यर्थ । रसस्य स्थानमाह तस्येत्यादि । तस्य रसस्य सर्वदेहानुसारित्वेऽपि हृदय
स्थानम् । × × तर्पयतीति वालमध्य स्थविरान् सर्वानेव प्रीणयति । वर्द्धयतीति वाल, धारयतीति
मध्य, यापयतीति वृद्ध क्षीयमाणेहृत्वात् । × × अहृष्टहेतुकेन कर्मणा प्राक्तनकर्मणा ॥ —डहन

गत अध्यायमें कहा है कि जैसे-जैसे आहारका परिणाम (परिपाक) होता जाता है, वैसे-वैसे
उमके गुण शरीरके गुण होते जाते हैं—अन्य शब्दोंमें कहना हो तो आहारके पकाश शरीर धातुओंके
अश होते जाते हैं । परिणामके क्रम में प्रथम जो द्रव्य बनता है, उसे 'अन्नरस' अथवा केवल
'रस' कहते हैं ।

स्वरूपकी दृष्टिसे पार्थिवादि पाँच, पेय-आदि-भेद से चार, रस-भेदसे छ एव वीर्य-भेदसे दो
अथवा आठ प्रकारका आहार स्वल्पवृत्तोक्त नियमोंके अनुसार सेवन किया जाकर जब महास्रोतसमें
प्रथम पाचकाग्नि (पाचकपित्त) के सयोगमें आता है, तब उसके प्रभावसे सम्यक् पक्क होकर घृततुल्य
स्वरूप (द्रवत्व, वर्ण और स्निग्धत्व) प्राप्त करता है । पाचकाग्निकी क्रियासे वह अति सूक्ष्म अर्थात्
सूक्ष्म स्रोतोंमें प्रवेशके योग्य हो जाता है । पुरीष आदि मल इससे पृथक् कर दिने जानेपर इसका
जो सार-भाग रहता है, उसे अन्नरस या रस कहते हैं । यह रस हृदयमें और वहाँसे चौबीस
धमनियोंद्वारा^१ सर्वशरीरमें पहुंचकर शरीरका नित्य तर्पण, धारण और यापन (शरीरको चालू
रखना) करता है । रस क्यों, कितना और कबतक शरीरमें अनुसरण करके तर्पणादि कर्म करता है,
उसका कारण पुरुषके प्राक्तन कर्म हैं ।

१—प्रत्यक्षानुसार हृदयसे प्रथम एक महाधमनी निकलनी है । उसकी कौन-सी मूल शाखाओंकी
परिगणना करके चौबीस धमनियाँ लिखी गयी हैं, यह विषय विचारणीय है । चरक और वाग्भट्टमें
हृदयसे दस धमनियाँ निकलनी हैं, ऐसा कहा है ।

रसके सूक्ष्म स्रोतोंमें अनुप्रवेशकी योग्यताका अर्थ यह है कि, तद्रस प्रोटीने एमाइनो एसिडोंके रूपमें, स्नेह स्नेहाम्लो और ग्लिसरोल (ग्लिसरीन) के रूपमें तथा कार्बोहाइड्रेट प्रधानतया द्वाक्षाशर्कराके रूपमें परिणत हो जाते हैं । इन रूपोंमें प्रोटीन तथा कार्बोहाइड्रेट जलमें विलेय हा जाते हैं । विलीन-द्रवीभूत-अवस्थामें ग्रहणीकी कलाकी केशिकाएँ इन्हें ग्रहण कर सकती हैं और ग्रहण करके प्रथम प्रतिहारिणी-सिरा द्वारा यकृतमें, यकृतसे तीन याकृती-सिराओं^१ में, वहासे अथवा महासिरा^२ में, उसके द्वारा हृदयमें और हृदयसे रक्त द्वारा सर्वाङ्गमें पहुँचाये जाते हैं । स्नेहाम्ल तथा ग्लिसरोल रासायनियों^३ द्वारा ग्रहण किये जाकर पुनः स्नेहोंके रूपमें सञ्चित किये जाते हैं । इस प्रकार बने सूक्ष्म स्नेह-विन्दु इन रासायनियों से रस-प्रपा^४ नामक एक बड़ी रसवाहिनीमें पहुँचते हैं । पश्चात् रस और नील^५ रक्तकी अगली-अगली वाहिनियोंमें पहुँचनेके क्रममें क्रमशः वाम रस-कुल्या^६, वाम गलमूलिका सिरा^७, उत्तरा महासिरा^८ और अन्तमें हृदयके दक्षिण-अलिन्द (ग्राहक कोष्ठ)^९ में पहुँचते हैं । हृदय इन्हें सर्वाङ्गमें प्रसृत कर देता है ।

स्नेहोंके आदानके समय उनके नैसर्गिक वर्णके कारण उन्हें ग्रहण करनेवाली मूल रासायनियोंका वर्ण दुग्ध-सदृश होता है । अतः इन्हें पयस्विनी^{१०} कहा जाता है । अन्य समयमें इनमें इतर रासायनियोंके सदृश तनु और अच्छ (पतला और पारदर्शक) रस रहता है ।

प्रोटीन आदिको ग्रहण करनेवाली केशिकाएँ तथा रासायनियाँ क्षुद्रान्त्रोंके अन्दरकी कलामें उभरी हुई अति सूक्ष्म-अकुरिकाओंमें विद्यमान होती हैं । इन अकुरिकाओंको रसांकुरिका^{११} कहा जाता है । उक्त प्रोटीनादिका पक्व (परिणत) रूपमें ग्रहण इन अकुरिकाओं द्वारा होता है । शेष खनिज द्रव्य, जीवनीय तथा जल म्व-रूपमें ही अन्त्रोंके कोषों द्वारा ग्रहण कर लिये जाते हैं ।

इस प्रकार महास्रोतसमें आहार द्रव्योंके पाकका एक प्रयोजन उन्हें सूक्ष्म रूपान्तर देना है । पाकका अन्य भी प्रयोजन इन द्रव्योंको अनपायी (अहानिकर) बना देना है । कारण प्रोटीन अथवा स्नेहोंको स्त्र-रूपमें ही रक्तमें प्रविष्ट किया जाय, तो उनकी विजातीयताके कारण अनेक अनिष्ट परिणाम यहाँ तक कि मृत्यु भी होना सम्भव है ।

आहारके परिपाकके उपकरण—

अन्नपानका परिणाम (परिपाक) अग्नि किंवा पाचक पित्तके प्रभावसे होता है, यह ऊपर

१—Hepatic veins—हिपेटिक वेन्स ।

२—Inferior vena cava—इन्फिरिअर वीना कावा ।

३—Lymph-vessels—लिम्फ-वेसल्स, या Lymphatic vessels—लिम्फेटिक वेसल्स, या केवल Lymphatics—लिम्फेटिक्स । इन्ह रसवाहा या रसवाहिनी भी कहते हैं । रासायनी, रसवाहा, रसवाहिनी तीनों नाम प्राचीन हैं, देखिये—च० वि० ५।८ (४)—९ ।

४—Cisterna Chyli—सिस्टर्ना काइली ।

५—Venous—वीनस (अशुद्ध) ।

६—Thoracic duct—थोरेसिक डक्ट ।

७—Left innominate vein—लेफ्ट इन्ऑमिनेट वेन ।

८—Superior vena cava—सुपीरिअर वीना कावा ।

९—Right auricle—राइट ऑरिकल, अथवा Right atrium—राइट एट्रियम ।

१०—Lacteal—लैक्टीअल ; Lac—लैक=दूध ।

११—Villus—विलस, बहुवचन Villi—विल्लई ।

कहा है। परन्तु केवल अग्नि ही अन्नपानके परिपाकमें निमित्तभृत नहीं है। इस क्रियामें निम्नोक्त अन्य भी कारण होते हैं। इनमें अग्नि मुख्य है, शेष गामग्री उसकी सहकारी है, यह सत्य है।

आहारपरिणामकरास्त्रिमे भावा भवन्ति । तद्यथा—ऊष्मा वायुः क्लेदः स्नेहः कालः समयोगश्चेति । तत्र तु खल्वेषामूष्मादीनामाहारपरिणामकराणां भावानामिमे कर्मविशेषा भवन्ति । तद्यथा ऊष्मा पचति, वायुरपकर्षति, क्लेदः शैथिल्यमापादयति, स्नेहो मार्दवं जनयति, काल पर्याप्तिमभिनिर्वर्तयति, समयोगस्त्वेषां परिणामधातुसाम्यकरं सम्पद्यते ॥

च० शा० ६।१४-१५

×× काल इति पाककालो निशात्रसानादि रूप । समयोग इत्याहारस्य प्रकृत्याद्यहार-विधिविशेषायतनसम्याच्योग । अत्र चाहारपरिणामकरेषु ऊष्मेव साक्षात् पाके व्याप्रियते, वाय्वादयस्तु तस्य पचतो व्यापारविशेषेण सहायतां यान्तीति दर्शयन्नाह—तत्रेत्यादि । वायुरपकर्षतीति ऊष्मस्थानाद् विदूरस्थितमन्नमृष्मसमीप नयति । यदुक्तम्—‘अन्नमादानकर्मा तु प्राण कोष्ठं प्रकर्षति’ (च० चि० १५।२) इति । वायुरपकर्षतीत्युपलक्षण, तेन अग्न्युत्तेजनमपि समानाख्यस्य वायोर्वोद्धव्यम् । उक्त हि—‘समानेनावधूतोऽग्निः ... पचति’ (च० चि० १५।७) इति । पर्याप्तिमिति पाकनिष्पत्ति, सत्यप्यूष्मादि व्यापारे कालवशादेव पाको भवति, नोष्मादिव्यापारमात्रादिति भावः । समयोगस्त्वेषामिति एषामाहारद्रव्याणां प्रकृत्यादीनां य समयोग स परिणामकरो धातुसाम्यकरश्च भवति । यदा हि प्रकृत्यादिविरुद्ध आहारो भवति, तदा प्रकृत्यादिदोषादेव न सम्यक्परिणामो भवति । एतदूष्मादिव्यापारप्रतिपादक ग्रन्थान्तर यथा—‘अन्नमादानकर्मा तु ××× ॥

—चक्रपाणि

अन्नमादानकर्मा तु प्राण कोष्ठं प्रकर्षति ।
तद् द्रवैर्भिन्नसंघातं स्नेहेन मृदुतां गतम् ॥
समानेनाऽवधूतोऽग्निरुदर्यः पवनोद्धह ।
कालं भुक्तं समं सम्यक्पचत्यायुर्विवृद्धये ॥
एवं रसमलायान्नमागयस्थमध स्थितः ।
पचत्यग्निर्यथा स्थाल्यामोदनायाश्चुतण्डुलम् ॥

सप्रति सप्राप्तस्यान्नस्याग्निना यथा पाको भवति, यथा च पच्यमानमन्न देहधात्वादिरूपता-मापद्यते तदाह—अन्नमित्यादि । मुखप्रवेशादारभ्यानन्स्य व्यापार इहोच्यते । आदानमाहारप्रणयन कर्म यस्य स तथा, प्रकर्षतीति नयति । द्रवैरिति पानीयादिभिः । भिन्नसंघातमित्यत्रयवशैथिल्यमापन्नम् । काले इति बुभुक्षाकाले । भुक्त सममिति मात्राप्रकृत्यादिसमम् । समानेनावधूत इति अग्निपार्वस्थितेन समानेन सधुक्षित । अथ च समान प्राकृतत्वाद् वाह्यो वायुरिव अग्ने सधुक्षणो भवति न वैपम्यकर, विकृतस्तु वैपम्य करोति, तेन वातेन विषमोऽग्निर्भवतीति चोपपन्न भवति । एते च द्रवादय पाचकस्याग्ने सहाया भवन्तीत्यनेन ग्रन्थेनोच्यते । ‘आहारपरिणामकरा ××× । उदर्य पाचक इत्यर्थः । ×× । समयोगग्रहणेन तु प्रकृत्यादिमपहुच्यते । आयुर्विवृद्धये इति शरीरेन्द्रिय सत्त्वात्मसयोगानुवर्तनाय तद्विवृद्धये च । रसमलाय इति तादर्थ्ये चतुर्थी । आशयस्थमिति आमाशयस्थम् । अध स्थित इत्यनेन अग्नेरूर्ध्वज्वलनस्वभावतया ऊर्ध्वस्थान्नपाके सामर्थ्यं सूचयति । अत्रार्थे यथेत्यादिना दृष्टान्तमाह ॥

—चक्रपाणि

जाठरो भगवानग्निरीश्वरोऽन्नस्य पाचकः ।
सौक्ष्म्याद् रसानाददानो विवेक्तुं नैव शक्यते ॥
प्राणापानसमानैस्तु सर्वत पवनैस्त्रिभिः ।
ध्मायते पाल्यते चैव स्वां स्वां गतिमवस्थितैः ॥

सु० सू० ३५।२७-२८

X X भगवानिति माहात्म्यवान् । सूक्ष्मत्वान्न दृश्यते कार्यैरनुमीयते । सौक्ष्म्यात् अग्निमादि गुणयुक्त्वात् । रसान् मधुरादीन् । आददान इति पक्तुं गृह्णन् । विवेक्तुं नैव शक्यते इति साक्षान्नो-पलभ्यते । अपितु अन्नपाकलक्षणेन कार्येणानुमीयतेऽस्त्यग्निरिति । यथा ब्राह्मस्याग्नेर्वायु सहायो भवति तद्वजाठरस्यापि वायुसहायत्व दर्शयन्नाह-प्राणेत्यादि । X X ध्मायते प्राणापानभ्यां, पाल्यते समानेन । स्वां स्वां गतिमवस्थितै स्वस्या स्वस्या क्रियाया कारकैरविकृतैरित्यर्थः ॥ --उह्वान

तत्र खल्विमानि अष्टावाहारविधिविशेषाद्यतनानि भवन्ति तत्रथा—प्रकृतिकरणस्योपयोगादिदेशकालोपयोगसंस्थोपयोक्त्रष्टमानि ॥

च० वि० १।२४

आहारस्य विधि प्रकारो विधानं यस्याहारविधिः, तस्यविशेषो हितत्वमहितत्व च, तस्यातनानि हेतून् इत्याहारविधिविशेषाद्यतनानि । आहार प्रकारस्य हितत्वमहितत्व च प्रकृत्याद्विहेतुकमि यर्थः । उपयोक्ता अष्टमो येषां तान्युपयोक्त्रष्टमानि ॥

—चक्रपाणि

आहारकं परिणाममे भाग लेनेवाले पदार्थ मध्येपमं निम्न है--ऊष्मा (पाचकाग्नि और उष्णत्व) वायु, क्लेट (द्रवत्व), स्नेह, काल और समययोग अर्थात् स्वस्थवृत्तको नियमोंका पालन करते हुए अन्नपानका सेवन । इनका उभयमतानुसार क्रमश विवेचन करते हैं ।

अन्नपानकी पाचक इय सामग्रीमें पाचकाग्निका ऊष्मा प्रमुख है । शेष वयु आदि उसके सहकारी हैं । वाह्य अग्निके प्रभावसे जैसे म्याली (बटलोई) में चावलका पाक होता है, वैसे सुगसे गुह्यपर्यन्त महास्रोतसमें, विशेषत मुखमें ग्रहणी पर्यन्त आशयमें स्थित अन्नपानका पाचकाग्निकी क्रियासे पाक अर्थात् सूक्ष्म और अनपायी रूपान्तरमें परिणामन होता है । प्राण, अपान और समान वायु अपने-अपने प्राकृत कर्मों से अग्निको स्थिर तथा प्रदीप्त रखते हैं ।

नव्य क्रियाशरीरमें अन्नपानके पाचक जो विभिन्न रग कहे हैं, वे आयुर्वेदके पाचक-अग्नि प्रतीत होते हैं । पृथ, नाडीसंख्यानोंके जो अक्ष पाचक-अवयवोंको अपने-अपने कर्ममें प्रवृत्त करते हैं उनकी तुलना प्राण, अपान और समानमे की जा सकती है । ऊष्मा शब्दमे इस प्रकरणमें उष्णता भी अभिप्रेत है । आमाशयका ताप साधारणत, १००° फा रहता है । इसमें न्यूनता आनेपर आमाशय अपना कार्य यथावत् नहीं कर सकता । शीत जल इत्यादिसे इसका यह ऊष्मा न्यून हो जाता है । एक परोक्षपात्र व्यक्तिको एक जिल (कोई १२-३ तोला) शीतल जल दिया गया । इससे तुरन्त आमाशयका ऊष्मा १०० से उतर कर ७० पर पहुंचा पाया गया । अपना पहला ऊष्मा प्राप्त करनेमें आमाशयको आध घण्टेमे अधिक समय लगा । इस प्रकार मन्दाग्निका और फलरूप कृशताका जनक होनेसे ही कदाचित् भोजनके पूर्व जलपान आयुर्वेदमें निषिद्ध है । देखिये—

तदादौ कर्षयेत् पीतं स्थापयेन्मध्य सेवितम् ।

पश्चात्पीत वृंहयति तस्माद्वीक्ष्य प्रयोजयेत् ॥

सु० सू० ४६।४३८

अर्थात् जल अथवा अन्य अनुपान भोजनके पूर्व सेवित करनेसे शरीरको कृश करता है, मध्यमें

पीनेसे उमे सम रखता है, तथा अन्तमें पीनेसे पुष्ट करता है। अतः जिसे जैसे शरीरकी आवश्यकता हो, उसे उसी प्रकार इसका सेवन करना चाहिये।

वायु के कर्म दो हैं—अन्नपानको अग्निके समीप पहुंचाना तथा अग्निको प्रदीप्त रखना। चवाने की क्रियामें जैसे अन्नपान सूक्ष्म होकर सुलगत पाचक रसके सम्पर्कमें आता है, वैसे आमाशय तथा अन्त्रों में होनेवाली विभिन्न चेष्टाओं (गतियों) के कारण अन्नपान पाचक रसोंके ससर्ग में आता है। इनका विचार आगे किया जायगा। अग्निके उत्तेजनका कार्य समान वायु का है।

आहारपरिणामकर तीमरी वस्तु क्लेद अर्थात् द्रवत्व है। क्लेदन-कार्य आहारके साथ सेवन किये गये जलादि द्रव-द्रव्य तथा लाला आदि पाचक रसों का है। आयुर्वेदमें आमाशयगत कफका विशेष कार्य अन्नका क्लेदन (द्रवीकरण) कहा है। इसीसे उमें नाम भी क्लेदक कफ दिया है। इन क्लेदक-द्रव्योंके कारण आहार-द्रव्योंका सघात (घनत्व) नष्ट होकर वे शिथिल हो जाते हैं, जिससे पाचक-पित्तों द्वारा उनका पाक सरल हो जाता है।

अन्नपानगत घृतादि स्नेहोंसे आहारमें मृदुता आती है। अन्नपानकी स्निग्धता तथा मृदुताके अन्य भी कर्म हैं, जिनका आगे उल्लेख करेंगे।

काल मुक्त अन्नपानके परिपाकमें अनेक प्रकारसे भाग लेता है। प्रथम तो भोजन उसी कालमें करना चाहिये, जब कि पूर्व मुक्त-अन्न जीर्ण होकर तुमुक्षा (भृक्ष) का उदय हुआ हो। इसी प्रकार जलका सेवन भी तभी करना चाहिये, जब नैसर्गिक तृष्णाके रूपमें शरीर उसकी मांग करे। सामान्यतया अन्नपानका सेवन प्रत्येक पुरुषको नित्य नियत कालमें करना चाहिये। नव्यमतानुसार इसकी व्याख्या आगे की जायगी। कालके नियममें आयुर्वेददृष्ट्या एक अन्य वस्तु भी विधानीय है। आयुर्वेदके मतसे शरीरमें अमुकामुक्त कालमें अमुकामुक्त दोषकी वृद्धि होती है। इस प्रकार पित्तकी वृद्धिका एक काल मध्याह्न है। इस कालमें यदि भोजन किया जाय, तो काल स्वभाववश वृद्धिको प्राप्त हुआ पित्त अधिकाधिक प्रमाणमें अन्नपानको पचाकर शरीरको विशेष अनुगृहीत कर सकेगा। आजके व्यावसायिक युगमें इस नियमका पालन कितना दुष्कर हो गया है? कालके विचारमें अन्नको भली भाँति चवानेके लिए दिये जानेवाले कालका भी विचार किया जा सकता है। आज कितने पुरुष इस क्रियामें पर्याप्त मनोयोग और पर्याप्त काल-प्रदान करते हैं? कालके ही प्रसंगमें उस प्रकृति-नियत कालका भी स्मरण करना चाहिये, जो अन्नपानको आमाशय, क्षुद्रान्त्र तथा स्थूलान्त्रमें रहनेमें व्यतीत होता है।

परिपाकका अन्तिम सहकारी कारण समययोग है। सक्षेपमें इसके अन्तर्गत निम्न आठ वस्तुओं की परिगणना है—द्रव्योंकी प्रकृति अर्थात् स्वाभाविक गुण-लघु आदि गुण, करण या सस्कार अर्थात् रांधनेकी विभिन्न क्रियाएँ, जिनके कारण द्रव्योंमें अन्य गुणोंका उदय हो जाता है, समय, जिसके कारण गुणान्तरका होना प्रसिद्ध ही है, राशि या मात्रा अर्थात् प्रत्येक द्रव्यका पृथक् प्रमाण तथा सपूर्ण अन्नपानका मिलित प्रमाण, देश अर्थात् भक्ष्य पदार्थ तथा भोक्ता दोनोंकी उत्पत्ति और स्थितिका स्थान; काल किंवा ऋतु, वय, अन्नकी जीर्णता अजीर्णता आदि, अन्नपानके सेवनके विभिन्न नियम (उपयोग सस्था), जिनका आगे उल्लेख किया जा रहा है, उपयोक्ता किंवा भोक्ता, जिसके हित-अहित द्रव्योंका विचार करके अहितका वर्जन तथा हितका सेवन आवश्यक है^२।

१—Lubrication—ल्यूब्रिकेशन।

२—प्रकृति आदिके लिए प्रमाण तथा अधिक विचार [च० वि० १।२५-३१ में देखिये। यहाँ संक्षिप्त आशयमात्र दिया है।

पाचकाग्निसे उपयोक्ता-पर्यन्त समस्त सामग्रीका विचार करके मंवन किया गया अन्नपान शरीरमें दोषों, धातुओं और मलोंका साम्य रखता है तथा आयुकी स्थिरता और वृद्धि करता है ।

ऊपर प्रकृति धादि आठ के अन्तर्गत उपयोग-संस्था अर्थात् अन्नपानके सेवनके नियमोंकी गणना की है । विशेष वक्तव्य होनेसे इनका पृथक् विचार किया जाता है ।

बुभुक्षा और पिपासा—भोजन-पानके उचित काल—

भोज्यस्य कालं मुनयो बुभुक्षां ।

वदन्ति कृणामपि पानकालम् ॥

काव्यपमहिता, क-पस्थान, भोजन कय, श्लोक २२

बुभुक्षितोऽन्नमञ्जनीयान् ॥

सु० सू० ४६।४६६

बुभुक्षितग्रहणमकालबुभुक्षानिषेवाय । वक्ष्यति च—‘भवत्यकालेऽपि तदा बुभुक्षा, सा मन्त्रबुद्धि विपवन्निहन्ति सु० सू० ४६।५१३ इति ॥

—उह्न

उपयोगसंस्था नृपयोगनियमः । स जीर्णलक्षणापेक्ष ॥

च० वि० १।३१

जीर्णलक्षणापेक्ष इति प्राधान्येनोक्त । तन्नेह अजल्पन्नहसन्नातिट्टित नातिविलम्बितम् (च० वि० १।३५) इत्याद्युपयोगनियममप्यपेक्षत एव । अजीर्ण भोजने तु सहास्त्रिदोषकोपलक्षणो दोषो भवतीत्ययमेवोदाहृत ॥

—चक्रपाणि

जीर्णेऽञ्जनीयान् । अजीर्णे हि भुञ्जानस्याभ्यवहृतमाहारजात पूर्वस्याहारस्य रसम-
पारणतमुत्तरेणाहाररसेनोपसृजन् सर्वान् दोषान् प्रकोपयत्याशु । जीर्णे तु भुञ्जानस्य स्व-
स्थानस्थेषु दोषेष्वग्नौ चोदीर्णे जातायां च बुभुक्षायां विवृतेषु च स्रोतसां मुखेषु, विशुद्धे
चोद्गारे हृदये विशुद्धे वातानुलोम्ये विमृष्टेषु च वातमूत्रपुरीपवेगोऽभ्यवहृतमाहारजात सर्व-
शरीरवातूनप्रसृपयदायुरेवाभिवर्धयति केवलम् । तस्मा जीर्णेऽञ्जनीयान् ॥ च० वि० १।३९

X X अपरिणतममम्यग्जातम् । स्वस्थानल्लेषु दोषेष्विन्यादि जीर्णाहारस्य लक्षणम् ॥

—चक्रपाणि

अजीर्णाध्यग्नं ग्रहणीदूषणानाम् (श्रेष्ठम्) ॥

च० सू० २५।४०

अजीर्णे मुञ्चते यत्तु तदध्यशनमुच्यते^१ ॥

सु० सू० ४६।५०९

अकाले चान्नपानानां सेवनमामप्रदोषकरमिच्छन्ति ॥

च० वि० २।८

भोजनके लिए सर्वोत्तम काल बुभुक्षा (क्षुधाके प्रेगका उदय) तथा पानके लिए सर्वोत्तम काल नृपा है । अतः बुभुक्षा उत्पन्न होनेपर ही अन्न तथा नृपाका प्रेग होनेपर ही पानका ग्रहण करे ।

बुभुक्षाका उदय पूर्वकृत भोजन-जीर्ण (हजम) होनेपर होता है । पूर्वकृत भोजन जीर्ण न होनेपर भोजन किया जाय तो पूर्वकृत भोजनका रस, जो सम्यक् पक्व नहीं हो पाया है, वह तथा उत्तर भोजनका रस—दोनों मिश्रित होनेसे सर्व दोषोंका प्रकोप होता है । परिणामतया, अनेक रोगोंकी

१—ऊपर धृत सु० सू० ४६।५०९ के प्रकरणसे क्रमशः समशन, विपमाशन और अध्यशनका लक्षण देकर अन्तमें कहा है—‘त्रयमेतन्निहन्त्याशु बहून्व्याधीन् करोति वा ।’ यह इस प्रसङ्गमें स्मरणीय है ।

उत्पत्ति किंवा (त्रिसुचिकादि रोग होकर) मृत्यु होती है। पूर्वभोजन पचनेके पूर्व जो भोजन किया जाता है, उसे 'अध्यशन' कहते हैं। यह अध्यशन ग्रहणी (पाचक मस्थान) की विकृतिमें सबसे अधिक उत्तरदायी है। (भोजनके दो प्रधान कालों के मध्यमें वाजार आदिसे सगाकर अल्पाहार करनेकी पद्धति कितनी गह्रित है, यह इसीमे समझा जा सकता है)।

पूर्वभोजन जीर्ण हो जाय, भोजनके अवस्थाविशेषों (आगे वर्णित अवस्थापाकों) के कारण स्वभावतः कुछ कुपित हुए दोष अपने-अपने मस्थानपर स्थित अर्थात् सम हो जायँ, अग्नि उद्बुद्ध होकर क्षुधाके वेगका उदय हो जाय, (पाचक पित्तोंके) स्रोतोंके मुख खुल जायँ, उद्गारकी शुद्धि हो जाय, हृदयपर भार न रहे, वातका अनुलोमन हो जाय, पुरीष, मूत्र और वातके वेगोंका उत्सर्ग हो जाय, पेयी स्थिति में जो आहार ग्रहण किया जायगा, वह सर्व दोषों, धातुओं और मलोंको अविकृत (समावस्थ) रखता हुआ आयुकी वृद्धि ही करता है।

क्षुधाका वेग उत्पन्न होनेपर भोजन न करनेसे जो हानि होती है, उसका उल्लेख पहले कर ही आये हैं। प्रकरणान्तरमे यह विषय संक्षेपमें पुन देते हैं।

क्षुधा तथा तृपाका वेग रोकनेसे हानि—

काठ्यं दौर्बल्यवैवर्ण्यमङ्गमर्दोऽरुचिर्भ्रमः ।

क्षुद्धे गनिग्रहात् × × × × × ॥

च० सू० ७२०

कण्ठास्यशोषो वाधिर्यं श्रमः सादो हृदि व्यथा ।

पिपासानिग्रहात् × × × × × ॥

च० सू० ७२१

सादोऽङ्गावसाद ।

—चक्रपाणि

तन्द्राऽङ्गमर्दोऽरुचिर्ब्रमाः स्युः-

क्षुधोऽभिघातात् कृशता च दृष्टे ।

कण्ठास्यशोषः श्रवणावरोध-

स्तृणाभिघानाद्दृष्टये व्यथा च ॥

सु० उ० ५५१९

तन्द्रा वैकारिकी निद्रा। अङ्गमर्द अङ्गोद्घेष्टनमिव वेदना, स्फुटनिकेत्यन्ये। विभ्रम अत्यग्रं चक्रास्त्रस्येव भ्रमणम्। कृशता च दृष्टे दृङ्गान्यम्। चक्रात् दौर्बल्यादयस्तन्त्रान्तरोक्ता ग्राह्या। श्रवणावरोधो वाधिर्यम्। चक्रात् श्रमन्वेदादयः समानतन्त्रोक्ता ॥ —डह्लन

क्षुधाका वेग रोकनेपर—अर्थात् क्षुधा होनेपर भी भोजन न करनेसे—कृशता, दुर्बलता, अङ्गमर्द, तन्द्रा, अरुचि (थोडा समय होनेपर क्षुधा लुप्त हो जाना), श्रम, विवर्णता (त्वचा प्रभाहीन होना) तथा दृष्टिशक्तिकी क्षीणता—ये लक्षण होते हैं।

तृपाके वेगका धारण करनेमे कण्ठ तथा मुखका शोष, वाधिरता, श्रम, अङ्गसाद और हृदयमें पीडा—ये लक्षण होते हैं।

आहारके समयोगमे रुचिका महत्त्व—

प्रोटीनोंका विचार करत हुए हम कह आये हैं कि आयुर्वेदका सिद्धान्त है कि, शरीरमें जिस दोष, वातु या मलका क्षय होता है, उसकी पूर्ति (साम्य) के लिये जिस रस या द्रव्यकी अपेक्षा होती है, उसका ज्ञान रुचि (रस ग्रहणकी सज्ञा) से स्वयं हो जाता है। इसी प्रकार जिस दोषादिकी वृद्धि (कोष) हुई होती है, उसका यथोचित क्षय हो कर सारय हो, इस हेतु उसके विपरीत रस या

गुणकी ही रुचि होती है। नव्य क्रियाशारीरने इस मन्तव्यका समर्थन किया है। यह सत्य है कि मानवतर प्राणियोंमें रुचि यथोचित आहारकी विशेषतया निर्णायक होती है। मानवोंमें जिद्दा लौल्यादि-वशा रुचिमें कुछ विकृति हुई देखी जाती है।

गुणोंके समान मात्राका निर्णय भी रुचि ही करती है, यह अनुभवसिद्ध है। खानेको बेटे तो कौन द्रव्य या सम्पूर्ण आहार कितने परिमाणमें (कितनी मात्रामें) ग्रहण करना चाहिये, इसका सन्नेत रुचिसे स्वयं हो जाता है। यह योग्यता भी प्रौढ-मानवोंमें उक्त कारणोंसे विरूप हो जाती है, यह किमें विदित नहीं ?

आहारगत अथवा अन्त स्त्रावी-रगों-सम्बन्धी त्रुटि (हीनयोग^१) से पीड़ित मृषकोंको विविध आहार-द्रव्य एक साथ परोसकर रिचर^२ने देखा कि वे उन्हीं द्रव्योंको ग्रहण करते हैं, जो उनके शरीरमें विद्यमान त्रुटियोंको सम (पूर्ण) करनेवाले हों। उदाहरणतया, जिन मृषकोंकी अधिवृक्क ग्रन्थियां काटकर निकाल दी गयी हो, वे लवण रसके प्रति विशेष रुचि प्रदर्शित करते हैं। उन्हें अक्सर दिया जाय तो वे अपनी आयुकी अनुवृत्ति (जीवनकी स्थिरता) तथा भारकी वृद्धिके लिये रुचिसे प्रेरित हो यथेष्ट नमक-सेवन करते हैं। जिन प्राणियोंकी अधिवृक्क ग्रन्थियां निकाल दी गयी हों, उन्हें लवण न दिया जाय, तो वे कुछ ही दिनोंमें मर जाते हैं, एवं जिन प्राणियोंमें परिचुल्लिका ग्रन्थियां^३ निकाल दी जायँ, वे सुधा-युक्त द्रव्योंके प्रति विशेष आकृष्ट होते हैं। उनकी यह वढी हुई रुचि तभी शान्त होती है, जब उनमें अन्य प्राणियोंमें लेकर इन ग्रन्थियोंकी कलम लगायी जाय। जीवनीयोंके हीनयोगसे आक्रान्त मृषक वही द्रव्य पसन्द करते हैं, जिनमें हीन जीवनीय प्रदान करनेका सामर्थ्य हो। रिचरने परीक्षण करके यह भी देखा है कि, रस-ग्राहिका नाडीके परिस्त्रीय भागको काट कर रस-ग्रहणकी सज़ा ही लुप्त कर दी जाय, तो उनमें इस वातका विक्रम नहीं रह जाता, कि हीनयोगको लन्थमें रखकर कौन द्रव्य ग्रहण करना चाहिये और कौन नहीं ? अधिवृक्क जिनकी निकाल दी गयी हो, ऐसे जन्तुओंकी रस-ग्रहणकी शक्ति भी नष्ट कर दी जाय, तो अपनी तरफसे पुष्कल लवण-जल देनेपर भी वे मर ही जाते हैं।

वालकोंमें जिद्दालौल्य, मिथ्या सम्कार, आदि कारणोंसे रस या रुचिके आधारपर योग्य आहार-द्रव्य किंवा उसकी मात्राके विचारकी शक्ति वैसी विकृति नहीं हुई होती। अतः उसकी रुचि-अरुचिका ध्यान न करके अपनी इच्छासे तत्-तत् आहार-द्रव्य देना या उसकी आहारमें रुचि न हो तोभी खानेको प्रवृत्त करना अथवा इच्छासे अधिक खिलाना योग्य नहीं है^४।

रुचिके समान क्षुधा और पिपासाके वेग भी पुरुषको इस वातमें प्रवृत्त करते हैं कि कब, कौन अन्नपान कितने परिमाणमें ग्रहण करना चाहिये। सक्षेपमें क्षुधा-पिपासाके वेगोंका अर्थ आधुनिक प्रत्यक्षानुसार समझ लें।

क्षुधाका स्वरूप-नव्यमतानुसार—

क्षुधा और तृपाके वेगोंका स्वरूप, उनकी निवृत्तिके लिये तत्-तत् अन्नपान और जलके ग्रहणकी इच्छा तथा इनका ग्रहण करनेपर हुई तृप्तिसे इन वेगोंकी शान्ति सबको स्वानुभवसिद्ध है। पर इन

१—Deficiency—डेफिशियन्सी।

२—Richter

३—Parathyroid

४—Calcium—कैल्शियम।

५—देखिये—Howell's Text Book of Physiology, 1946, p p 383, 389,

वेगोंकी उक्त अवस्थाओंमें जो शरीरगत परिवर्तन होते हैं, उनका ज्ञान विशेषतया कार्लसन^१, केनन^२ आदिके परीक्षणोपर आश्रित है। इन विद्वानोंने अपने ऊपर तथा इतिहासमें श्री 'वी'^३ नामसे प्रसिद्ध पुरुषपर परीक्षण किये थे। श्री वी को प्रथम महायुद्धमें गोली लगनेसे आमाशयमें स्थायी नाडीघण हो गया था। इस मार्गसे विभिन्न द्रव्य टालकर अन्तरकी परिवर्तित स्थितियोंका अनुशीलन करना सुगम हुआ था।

जिसे क्षुधा या भूख कहते हैं, उसके तीन कल्पित विभाग किये गये हैं--क्षुधा^४, बुभुक्षा^५ तथा अन्नपानके ग्रहणका प्रयत्न। तीसरी अवस्थाका कोई विशेष नाम नहीं।

क्षुधा या बुभुक्षा शरीरकी आहार-विषयक आवश्यकताओंकी, विशेषतया शक्त्युत्पादक आहारकी आवश्यकताकी पूर्तिके लिये स्वाभाविक अन्त प्रेरणा है। इन्ही प्रकार तृषा शरीरकी जल-विषयक आवश्यकताकी द्योतक नैसर्गिक इच्छा है। बुभुक्षाका कारण शक्त्युत्पादक-आहारकी आवश्यकताका सूचन होनेसे स्वभावतः गंभी स्थितिमें बुभुक्षा भी बढ जाती है, जिनमें शरीरको शक्त्युत्पादक द्रव्योंकी अधिक अपेक्षा होती है, यथा--चंद्रा (मांस पेशियोंका श्रम) या शीत देश-काल। क्षुधाके वेगका उदय, भोजनके कुछ घण्टे पीछे आमाशय रिक्त (खाली) होनेपर होता है।

यह सबको स्तानुभवसिद्ध है कि, क्षुधाके वेगका प्रारम्भिक अनुभव आमाशय-प्रदेशमें--अर्थात् उस गद्देमें जहाँ दोनों पाण्डों की नीचेकी पर्शुकाएँ मिलती हैं वहाँ--होता है, ये वेग थोड़ी-थोड़ी देर रहकर उठने हैं और कुछ कालके लिये उत्तरोत्तर बढते जाते हैं, वेगोदयके समय आमाशय-प्रदेशमें निश्चिन्न जेठनाएँ होती हैं, भोजन न ग्रहण किया जाय, तो काल-क्रमसे ये जेठनाएँ और क्षुधा लुप्त हो जाते हैं, अगला भोजन-काल उपस्थित होनेपर ये वेग पुन उद्भूत होते हैं। परीक्षणोंसे विदित हुआ है कि ये जेठनाएँ आमाशयके सकोचोंके कारण होती हैं। जब-जब आमाशयमें सकोच होता है, तब-तब जेठना और क्षुधाका अनुभव होता है। जेठनाओंके अन्तर-कालमें न सकोच होता है, न जेठना, न क्षुधाकी प्रतीति।

परीक्षणोंमें एक पतला स्वरका गुब्बारा (बेल्लन) आमाशयमें ढाला जाता है। बाहर इसका सम्बन्ध आमाशयमें होनेवाले सकोचोंको अङ्कित करनेवाले एक यन्त्रके साथ होता है। गुब्बारेको वायुसे कुछ फुलाया जाता है। परिणामतया, आमाशयको दीवारोंके साथ इसका सम्बन्ध होनेसे जब-जब आमाशयमें सकोच और क्षुधाके वेगका अनुभव होता है, तब-तब यह सकोच गुब्बारेको भी पीटित करता है। यह पीटन यन्त्रके साथ लगे कज्जल-पत्रपर शिखराकार रेखाओंके रूपमें अङ्कित है। इन सकोचोंके कारण ही क्षुधाके वेगोंकी प्रतीति होनेसे इन्हें 'क्षुधा-सकोच'^६ कहते हैं।

विदित हुआ है कि, मानवोंमें इन सकोचोंके--पर्याय रूपमें कहें तो क्षुधाके--प्रकोपक कारण सामान्यतया निम्न हैं--सकोच क्षुधाके वेगकी सम्पूर्णा अवधिमें होता है। यह अवधि औसतन ३० से ५० मिनट, अधिकसे अधिक १॥ घण्टे होती है। आमाशय थोड़ा भी रिक्त हो कि सकोच चाल हो जाते हैं। खूब पेट भग्न भोजन खाया जाय, तो ये कुछ काल शान्त रहते हैं। सामान्यतया भोजन खानेके ३० मिनट पीछे चाल होतें हैं। पेट ज्यों-ज्यों रिक्त होता जाता है, त्यों-त्यों इनकी तीव्रता बढनी जाती है। प्रायः क्रियाशारीरविदोंकी धारणा है कि, शक्त्युत्पादक द्रव्य द्वाक्षाशर्कराकी

१—Carlson २—Cannon ३—Mr V—मिस्टर वी।

४—Appetite—एपीटाइट। ५—गर्ब्दार्थ—खानेकी इच्छा। Hunger—हगर।

६—Hunger Contractions—हगर-कट्टे कमन्स।

मात्रा रस-रक्तमें न्यून हो जानेपर किसी अगोचर कारणसे प्रतिक्रियाके रूपमें आमाशय द्वय सकोचों त्रिधा क्षुधाके वेगोंको उत्पन्न करता है।

किसी वस्तुका आन्वादन (रस-ग्रहण), यों ही अथवा वस्तुतः, चत्रानेकी क्रिया करना, निगलना—इन क्रियाओंके समय आमाशय भोजन-प्राप्तिकी आशामें लीन होनेसे उसमें सकोच नहीं होते। इसीलिए पर्याप्त भोजन खानेके पूर्व ही क्षुधाकी प्रतीति शान्त हो जाती है। इसी दृष्टिसे, आमाशयमें दुग्ध अथवा पत्थर आदि अनाहार द्रव्य डालनेपर भी कुछ कालके लिए सकोच मन्द (अवसन्न) होते हैं, परिणामतया क्षुधाका वेग दूर होता है। हिम-शीतल (बरफके तुल्य-ऊन्मावाला) जल शरीरके समान ऊन्मावाले जलकी तुलनामें सकोचोंको विशेष मन्द और न्यून करता है। मृदु अम्ल कुछ कालके लिए सकोचोंको न्यून करते हैं। यह विस्मयकी बात है कि, बीअर, वाइन, ब्राण्डी तथा मृदु (हल्का) स्त्रिया शुद्ध अलकोहल इन सकोचोंको मन्द करते हैं। तथापि इन द्रव्योंको क्षुधाके बंधक समझा जाता है, उसका कारण मानसिक है। धूम्रपान, कमर कसकर बाँधना, कठिन श्रम, शीत जलसे स्नान आदिके रूपमें त्वचापर शीतल-पदार्थोंका सम्पर्क—इन कारणोंसे भी ये सकोच मन्द हो जाते हैं। तीव्र मानसिक आंगोसे भी सकोचोंमें मन्दता आती है।

नवजात शिशुओंमें परीक्षणोंमें विदित हुआ है कि, स्तन्यपानका अनुभव होनेके पूर्व ही उनमें ये सकोच प्रारम्भ हो जाते हैं। शिशुओंमें वयस्थोंकी अपेक्षा सकोच-कालोंकी सख्या अधिक होती है। नवजात तथा अति बालमें सकोच निवृत्तिकाल १० से ६० मिनट तथा वयस्थोंमें १ से ३ घण्टे होता है। निद्राके समय बच्चोंमें ये सकोच कभी-कभी इतने तीव्र होते हैं कि उन्हें बचैत्र बना देते हैं। परिणामतया वे चीख मारकर जाग उठते हैं। परीक्षणोंमें विदित हुआ है कि, सामान्य शिशुका आमाशय स्तन्यपानके दो से तीन घण्टे पीछे पुनः स्तन्यपानकी इच्छा घोषित करता है। बच्चोंको कितने-कितने काल पीछे स्तन्यपान कराना इस बातका निर्णय इससे हो सकता है। परन्तु दूध कभी पतला (आयुर्वेद-मतसे वात-पित्त-प्रधान) और कभी गाढ़ (कफ प्रधान) हो, तो उसके पचन-कालमें भिन्नता होनेसे यह अवधि न्यून-अधिक हो सकती है। इस प्रसङ्गमें यह सचाई ध्यानमें रखनी चाहिए।

यह आश्चर्यकी बात है कि, भोजन जत्र पच रहा होना है, उस समय भी आमाशयमें सकोच होते हैं—यद्यपि उनका प्रकार भिन्न होता है—परन्तु उनकी प्रतीति पुरुषको नहीं होती। केवल क्षुधा-सूचक सकोच ही प्रतीतिके विषय होते हैं।

अनशन-कालमें प्रथम तीव्र क्षुधा-प्रतीति होती है, जो पीछेसे लुप्त हो जाती है। परीक्षाके रूपमें चार दिन अनशन करके इसका भी सकोचोंसे सम्बन्ध देखा गया है। ज्ञात हुआ कि, इन चार दिनोंके अनशनमें आमाशयकी दृढता तथा सकोचोंकी सख्या और तीव्रता उत्तरोत्तर बढ़ती गयी। चौथे दिन क्षुधा और सकोच मन्द हो गये। पारणासे क्षुधा तो तत्काल निवृत्त हो गयी, परन्तु अनशनजन्य दौर्बल्य दो-तीन दिन बाद ही पूर्णतया दूर हुआ।

द्राक्षाशर्कराकी न्यूनता आमाशय-सकोचोंका कारण है, इसमें प्रमाण यह दिया जाता है कि, इन्सुलीनकी सूचीवस्ति देकर रस रक्तमें द्राक्षाशर्कराकी मात्रा २५ प्रतिशत न्यून कर दी जाय, तो प्रथम और अधिक सख्यामें ये सकोच होते हैं। द्राक्षाशर्कराकी सूचीवस्ति दे तो ये तत्काल लुप्त हो जाते हैं। यह भी अनुभव किया गया है कि जिन पुरुषोंको अत्यधिक इन्सुलीन दिया गया, उनमें परिणाम-स्वरूप धातुगत द्राक्षाशर्कराका दहन अधिक होकर उसकी मात्रा न्यून हो जानेके कारण ये सकोच तीव्र हो गये। क्षौद्रमेह (मधुमेह) - पीडित पुरुषोंमें द्राक्षाशर्कराका सूत्रमार्गमें निरन्तर क्षय होते रहनेसे धातुओंको उसकी आवश्यकता नहीं रहती है। अतः इनमें क्षुधा सकोच तीव्र होते हैं।

परिणाममें उन्हें क्षुधाकी प्रतीति भी तीव्र होती है। उक्त यथाकाल भोजन सुलभ न हो तो उन्मत्तना-सी आ जाती है। शिशुओंमें इन सकोचोंके कारण अरति तथा मृपकादि प्राणियोंमें अन्नकी शोषके लिए दृढतन्त्र भ्रमण देखा जाता है। वयस्थ मानवादि प्राणी भी इस ग्न्यतिमें अन्न-ग्रहणके लिए आयास करते हैं। क्षुधाके वर्णोंकी यह उपरिलिखित तृतीयावस्था है।

प्रयोगोंसे यह भी विदित हुआ है कि, प्राणी भृत्ना हो, तो लाला-रस तथा आमाशय-रसका क्षरण भी अधिक और उत्तम होता है, अन्यथा नहीं। ऐसे प्रयोगोंमें प्राणीका भृत्ना होना आवश्यक समझा जाता है^१।

तृषाका स्वरूप—नव्य परिभाषामें—

नव्यमतानुसार क्षुधाके वर्णोंका स्वरूप जानकर प्रसंगवश तृषाका भी प्रत्यक्षोपलब्ध स्वरूप देख ले।

तृषाकी प्रतीति मुख तथा गल^२की कलाकी शुष्कताके कारण होती है। यह कला लाला-ग्रन्थियों—विशेषतया कर्णमूलिक ग्रन्थियों^३ से क्षरित लालाके सपर्कवश सामान्यतया आर्द्र रहती है। धातुपाकादिके कारण शरीरमें जलका परिमाण न्यून हो जाय, तो अनुधावन-क्रियाके सौकर्यके लिए रस रक्तमें धातुकोषोंसे जलका आकर्षण होता है। इस प्रकार अन्य अवयवोंके साथ लालाग्रन्थियां भी जलके धय (अल्पता) से आक्रान्त होती है। परिणामतया उनका स्राव यथेष्ट नहीं होता, जिससे मुख तथा गलकी कला शुष्क हो जाती है। इस शुष्कताका अनुवाद स्थानीय नाडियों पिपासाकी प्रतीतिके रूपमें करती है। जलकी प्रथम घूंट मुखमें जाते ही आर्द्रता उत्पन्न होकर तृषाका वर्ण शान्त होता है। गोंद चूसनेसे भी क्षणिक आर्द्रता होकर तृषा नष्ट होती है। पिपासाका वर्ण रोका जाय, तो केवल मुख और गलमें ही नहीं, किन्तु सारे ही शरीरमें उदकक्षयके कारण विलक्षण अरति होती है।

गलमें कोकेन या नोवोंकेन लगाकर वहाँकी सजावह नाडियों और उनके अन्तोंको सुप्त^४ कर दिया जाय तो इस स्थानपर शुष्कताकी सजाका अनुभव न होनेसे तृषा भी लुप्त हो जाती है^५। वेलाटोना, धतूरा आदि भी श्लेष्म-कला-मात्रको शुष्क कर देते हैं। अन्य श्लेष्म-कलाओंके साथ मुख तथा गलकी कलाके भी शोषके कारण तीव्र तृषा लगती है, जो इन विषोंका पुरु लक्षण है। भोजनमें अति लवण या मधुर भोजन खानेसे इन स्थानोंकी शुष्कता होकर तृषा उत्पन्न होती है।

आयुर्वेदमें 'क्लोम' नामक सप्रति विवादास्पद अवयवको पिपासाका स्थान कहा है। देखिये—

क्लोम हृदयस्थपिपासास्थानम् ॥

च० वि० ५।८ पर —चक्रपाणि

उक्त नव्य प्रत्यक्षानुसार कई 'क्लोम' का अर्थ गल करते हैं, कई 'श्वास पथ' (गणनाथ सेन)^१

१ देखिए—In such experiments the dog must be hungry, for the psychical element involved is important

—Hand Book of Physiology, by Mc Dowall, (1948), P 410

२—Pharynx—फेरिक्स।

३—Parotid glands—पैरोटिड ग्लैंड्स।

४—Palatal sac—पैरेलाइज्ड।

५—Trachea—ट्रेकिया।

और कई पित्ताशय^१ (हरिप्रपन्नजी)। अन्याशय और दक्षिण फुफ्फुम भी इस सजाके उम्मेदवारोंमें हैं।

मालूम होता है मुख तथा गलकी शुष्कताके अतिरिक्त भी कोई कारण पिपासाकी प्रतीतिके जनक है। इतना निश्चित है कि उल्लिखित द्रव्योंके कारण हुई कृत्रिम पिपासाको छोड़कर नैसर्गिक पिपासा सदा शरीरमें जलधातुकी क्षीणतामें उदबोधित होती है। आमाशय-प्रणाली^२ द्वारा जल सीधा आमाशयमें छोड़ दिया जाय, तोभी तृषा शान्त हो जाती है।

अन्तु, वुभुक्षा और तृषाका यह आधुनिक प्रत्यक्षानुगार विवरण हमने आयुर्वेदके इस मन्तव्यकी व्याख्याके प्रसंगमें किया है कि, वुभुक्षाका उदय ही भोजनका तथा पिपासा ही जल-ग्रहणका समुचित काल है। आहार परिणामकर भागो (वस्तुओं) में क्षुधा और पिपासाका पद प्रथम है। इनकी विचार समाप्तकर अथ हम क्रमशः अन्य आहारपरिणामकर भागोंका विचार करते हैं।

भोजनका नियत काल—

कालभोजनमारोग्यकरणाम् (श्रेष्ठम्) ॥

च० सू० २५।१०

काले प्रीणयते भुक्तम् ॥

सु० सू० ४६।४६६

प्रीणयते तृप्तिं जनयति ॥

—डहन

नाप्राप्तातीतकालं वा हीनाविक्रमथापि वा^३।

अप्राप्तकालं भुञ्जान् गरीरं ह्यलघौ नरः।

तास्तान् व्याधीनवाप्नोति मरणं वा नियच्छति ॥

अतीतकालं भुञ्जानो वायुनोपहतेऽनले।

कृच्छ्राद् विपन्यते भुक्तं द्वितीयं च न काङ्क्षति ॥

सु० सू० ४६।१७१-४७३

नियत कालपर भोजन आरोग्यजनक वस्तुओंमें सर्वोपरि है। नियत कालके पूर्व भोजन किया जाय तो उस काल शरीर लघु नहीं होता—आहार जीर्ण होनेके जो लक्षण ऊपर लिखे हैं उनका प्रादुर्भाव शरीर और मनमें हुआ नहीं होता, अतः पुरुष विभिन्न रोगोंका ग्राम होता है अथवा मरण ही को प्राप्त होता है। नियत काल व्यतीत होनेपर भोजन किया जाय तो उस समय अग्नि कुपित वायुके प्रभावसे मन्द हो गया होता है, अतः अन्नका परिपाक सम्यक् नहीं होता तथा अगले भोजनकी रुचि नहीं होती।

पहले भोजनका विचार न रहा हो, तोभी भोजनका नियत काल उपस्थित होनेपर कुछ खा लेनेकी इच्छाका अनुभव प्रत्येकको होगा। पैवलॉव^४ के सांकेतिक व्यापार^५-सम्बन्धी प्रसिद्ध

१—Gall-bladder—गॉल-ब्लैडर।

२—Stomach-tube—स्टमक-ट्यूब।

३—यहाँ 'भुञ्जान' (खाये) की अनुवृत्ति है।

४—Pavlov पूर्ण नाम Ivan Petrovich Pavlov (१८४६—१९३६) रशियन

क्रिया-शारीरविद्।

५—Conditioned reflex—कण्डिडाण्ड रिफ्लेक्स। स्मरण रहे, इन व्यापारोंको 'रिफ्लेक्स' कहा है, पर पीछेसे विदित हुआ कि ये व्यापार यथार्थ में 'रिफ्लेक्स' नहीं हैं। अतः अब इस शब्द का

परीक्षणोंसे प्रसंगत सिद्ध है कि भोजनकालकी परिस्थितियोंका सर्वाधिकपर और परम्परया पाचक अवयवोंपर कितना प्रभाव है। स्वादु वस्तुके दर्शनादिमें लालास्राव होना नैसर्गिक (इस विषयके वैज्ञानिक सिद्धान्तको सूचित करना हो तो—वशानुगत) और अनुभवसिद्ध ही है। परन्तु जिन वस्तुओंका लालास्रावसे साक्षात् सम्बन्ध नहीं है, वे भी अभ्यासद्वारा अथवा संकेत-ग्रहणद्वारा कालान्तरमें लालास्रावकी उद्दीपक हो जाती है। यथा, एक कुत्तेको बार-बार घाटी बजाकर भोजन दिनाया जाय तो प्रारम्भमें भोजनके दर्शनमें उसके मुखमें निरगत लालास्राव होता है। कुछ समय पीछे स्थिति यह होती है कि केवल घाटी बजायी जाय, भोजन न दिनाया जाय तोभी उसके मुखमें लालास्राव होने लगता है। आमाशय-रम्य तथा आमाशयकी पूर्ववर्णित और अन्य गतियोंपर भी मानसिक स्थितियोंका अनुकूल-प्रतिकूल प्रभाव पड़ता है^१।

नियत काल-सम्बन्धी नित्यकी परिस्थितियोंके कारण निरृत पित्तों (पाचक रसों) को प्रकृत्यानुकूल अन्नपानसे तृप्त न किया जाय, तो य एक तरहसे विजातीय द्रव्य-सा व्यवहार करते हैं। अन्नदानमें पित्तका प्रकोप होना है, यह आयुर्वेदका मत है। उगका एक अर्थ यह है^२।

अनु। इस प्रकार 'उपयोग-सरथा' अर्थात् अन्नपानके मेवनेके नियमोंके विवरणके प्रसङ्गसे भोजन-कालका विचार करते हुए आहार परिणामकर भावोंमें एक 'काल का भी कुछ विशेष विचार हो गया। अब अन्नपान-विषयक अन्य नियमोंका विचार करें।

मनो-निवेश—

तन्मना मुञ्जीत ॥

च० वि० ११४४

ईर्ष्याभयक्रोधपरिक्षतेन लुब्धेन रुदैन्यनिपीडितेन ।

प्रद्वेषयुक्तेन च सेव्यमानमन्नं न सम्यक्परिपाकमेति ॥

मु० मृ० ४६१५०१

× × × कामक्रोधलोभमोहेर्याहीशोकमानोद्वेग भयोपतप्तमनसा वा यदन्नपानमुप-युज्यते तदायाममेव प्रदूषयति । भवति चात्र—

मात्रयाऽप्यभ्यवहृतं पथ्य चान्नं न जीर्यति ।

चिन्ताशोकभयक्रोध दुःखशय्याप्रजागरैः ॥

च० वि० २१८-९

× × आममेव प्रदूषयतीति अत्र कर्मकर्तृत्वं अच् । दुष्ट भवनीत्यर्थ । किंवा, आममपत्त्व सदुष्टदोषसपर्काच्छरीर दूषयतीति ज्ञेयम् ॥ —चक्रपाणि

अर्थ यहाँ केवल व्यापार (Behaviour—विहेनियर) समझा जाता है। देखिए—It is now recognized that conditioned responses are not reflexes × × Pavlov has so modified the word reflex that it is synonymous with behaviour, e.g., "a reflex of slaves." Howell's Text Book of Physiology, 1946, P 530 इसी कारण हिन्दी आदि भाषाओं में अनुवाद करते हुए इन्हें रिफ्लेक्स के पर्याय 'प्रतिसक्रामित क्रिया', 'प्रत्यावर्तित क्रिया' आदि नाम देना सगत नहीं है।

१—देखिए—The product of salivary digestion, dextrin, causes gastric secretion, both secretions are affected by mental states which also affects gastric movements Hand Book of Physiology, by Mc Dowall (1948), P 434,

२—इस विषयका कुछ विचार पृ० २१४ पर भी कर आये है।

काम, क्रोध, लोभ मोह, ईर्ष्या, लज्जा, शोक, गर्व, उद्वेग (घबराहट), भय, चिन्ता, वैश्या, द्वेष, जागरण या कष्टप्रद निद्रासे उत्पन्न मनोव्यथा—इनके आवेशोंकी विद्यमानतामें भोजन किया जाय, तो उससे रमका परिपाक न होकर आम (अपक्व रस) ही उत्पन्न होता और दोषोंको दुष्टकर शरीरको रूग्ण करता है । अतः सर्वदा तच्चित्त होकर ही भोजनका सेवन करना चाहिये ।—

आत्मानमभिसमीक्ष्य भुञ्जीत सम्यक्; इदं समोपशेते, इदं नोपशेते इत्येवं विदितं ह्यस्यात्मन आत्मसात्म्यं भवति तस्मादात्मानमभिसमीक्ष्य भुञ्जीत सम्यगिति ॥

च० वि० १।८५

× × आत्मन इति पदेनात्मनैवात्म्यात्म्य प्रतिपुरुष ज्ञायते, न शास्त्रोपदेशेनेति दर्शयति ॥

—चक्रपाणि

भोजन करते हुए सदा हृद्य वातको दृष्टमें रखे कि कौन वस्तु अपने लिए प्रकृतिये या अभ्यासमें और कितनी मात्रामें सात्म्य है और कौन असात्म्य । इस प्रसङ्गमें यह स्मरण रखना चाहिये कि सात्म्यासात्म्यका ज्ञान शास्त्रमें वैसा नहीं होता, जैसा अनुभवसे । अतः प्रत्येक पुरुषको स्वयं हृद्य वातका निर्णय कर लेना चाहिये कि मेरे लिए कौन वस्तु सात्म्य है और कौन असात्म्य ?

नातिद्रुतमश्नीयात् × × नातिविलम्बितमश्नीयात् × × अजल्पन्नहसन् तन्मना भुञ्जीत × × ॥

च० वि० १।४२-४०^१

न बहुत शीघ्र, न बहुत धीमे, विना वातचीत किये, विना ह्याम-परिहास किये, तन्मय होकर भोजन करना चाहिये ।

उल्लिखित मानसिक आवेशों—विशेषकर क्रोध और भय—का सर्वाङ्गपर प्रभाव सुत्रित है । अन्य अङ्गोंके समान पचन-संस्थानपर भी इनका प्रभाव होता है । परीक्षणोंसे विदित हुआ है कि यह प्रभाव दो प्रकारसे होता है—नाडीसंस्थान द्वारा तथा अन्तर्ग्रन्थि-संस्थान द्वारा । आगे इस विषयका विस्तारसे विवेचन होगा । यहाँ प्रसंगोपात्त विचार करते हैं ।

नाडी-संस्थानके कर्मानुसार तथा स्थिति-भेदसे भी दो विभाग किये गये हैं—जीवनयोनि या म्रतन्त्र नाडीसंस्थान^२ तथा इच्छा द्वेषपूर्वक या इच्छाधीन^३ । पचन, ग्वसन, रक्तानुधावन, आदि संस्थानोंके अवयव, जिनपर इच्छाका शासन नहीं है, वे सब जीवनयोनि नाडीसंस्थानसे चालित होते हैं । कर्म तथा नाडी-सूत्रोंके भेदसे इस संस्थानके दो भेद हैं—मध्यस्वतन्त्र नाडीसंस्थान^४ तथा परिस्वतन्त्र नाडीसंस्थान^५ । जीवनयोनि नाडीसंस्थान द्वारा चालित प्रत्येक अवयवमें दोनों प्रकारके नाडी-सूत्र जाते हैं और अपनी-अपनी उद्दीपक परिस्थितिये उद्दीप्त होकर तत्-तत् अवयवमें अपने उद्दीपनके अनुरूप क्रिया उत्पन्न करते हैं । हम यहाँ केवल पचन-संस्थानपर इनकी क्रिया देखेंगे । मध्यस्वतन्त्र नाडीसंस्थान जब उद्दीप्त होता है, तब मुख, आमाशय तथा अन्त्रमें क्षरित होनेवाले पाचक

१—विस्तारभयसे ये सूत्र अपूर्ण ही लिए हैं । मूल ग्रन्थ अथवा स्वस्थवृत्तके ग्रन्थमें पूर्ण सूत्र देखें ।

२—Autonomic Nervous system—ऑटोनॉमिक नर्वस सिस्टम । जीवनयोनि नाम प्राचीन है । देखिए आगे नाडी-संस्थान का प्रकरण ।

३—Cerebro-spinal nervous system—सेरिब्रोस्पाइनल नर्वस सिस्टम । 'इच्छाद्वेषपूर्वक' शब्द भी प्राचीन है ।

४—Sympathetic nervous system—सिम्पैथेटिक नर्वस सिस्टम ।

५—Parasympathetic nervous system—पेरोसिम्पैथेटिक नर्वस सिस्टम ।

पित्तोंका क्षरण (स्राव) मन्द हो जाता है या अटक जाता है । इसी प्रकार इन अयुक्तोंकी विभिन्न नेत्राणु-अपकर्षणी आदि भी मन्द या लुप्त हो जाती हैं । भय, क्रोध, आदि आंशोंकी विद्यमानतामें तथा इनके कारण होनेवाले पलायन या पराक्रममें यह स्थिति होती है । शारीरिक श्रमका भी यही प्रभाव होता है ।

परिस्त्रतन्त्र नाडीसंस्थानकी क्रिया इसके विपरीत होती है । वह मानसिक भावावेशमुक्त स्थितिमें अपनी क्रिया करता है । इसके कारण पाचक पित्तोंका क्षरण तथा महास्रोतगुकी पाचन-शोषणादिमें उपयोगी चेष्टाएँ सुस्थित होती हैं ।

शरीरमें अज्ञानाम्ल (कार्बन डाय ऑक्साइड) की वृद्धिका भी वही प्रभाव होता है, जो मध्य स्तन्त्र नाडीसंस्थानके उद्दीपनका । जो उक्त स्थितियाँ मध्यस्तन्त्र नाडीसंस्थानकी उद्दीपक हैं ५ अधिवृद्ध^१के मध्य^२के स्रावको भी उद्दीप्त करती हैं । इसकी वृद्धि का प्रभाव भी पचनाविपर वही होता है, जो मध्यस्तन्त्रके उद्दीपनका । अधिवृद्धके मध्यक स्रावको 'एड्रीनलीन'^३ कहते हैं । प्राचीनोंका 'साधक पित्त' कदाचित् यही है । उसके कार्य सहिताकारोने 'भय और शौर्य' कहें हैं । आयुक्तोने 'फ्राइट, फ्राइट और पलाइट'^४ (शौर्य, भय, पलायन) की प्रतिव्रिया इन शब्दोंमें 'एड्रीनलीन' और मध्यस्तन्त्र नाडीसंस्थानकी क्रियाओंका निर्देश किया है । स्थान साधक पित्तका सहिताओंमें हृदय वताया है । उसका अर्थ विषेप क्रियाका स्थान तथा सर्व शरीरपर क्रिया करनेके लिए प्रसरणका आविस्थान समझना चाहिये ।

चिन्ता, वैश्य, शोक, आदि भाव सम्पूर्ण नाडीसंस्थानको ही अवसन्न करते हैं । उसका अराभृत होनेसे पचन-संस्थानके नियामक नाडीसूत्रोंपर भी उनका अवसादक प्रभाव होता है, जो परिणामतया पचनमें बाधा पहुंचाता है ।

पैवलॉवके देखनेमें आया था कि विह्लीको देखते ही कुत्तेके आमाशय-रसका प्रमाण अत्यन्त न्यून हो गया । अन्य आप्त भी प्रयोग करके ऐसे ही परिणामों पर पहुंचे हैं । एक वैमानिकको सम्मोहित^५ करके विमान-यात्राकी कठिनाइयोंकी चर्चा की गयी, तो उसके आमाशय-रसका स्राव तत्काल क्षीण हुआ पाया गया । आमाशयकी चेष्टाओं पर भी इन तथा अन्य मानसिक व्यापारोंका प्रभाव पड़ता है, यह पहले कहा ही जा चुका है ।

भाववेशपाचक पित्तोंका क्षरण मन्द हो जाता है, इस बातका अनुभव वक्ताओंमें प्रायः देखा जाता है । भाषणके समय उनके वार-वार जल पीनेका कारण यह है कि, भावावेशके कारण अन्य पित्तोंके समान लालास्राव भी मन्द हो जाता है, जिससे मुख तथा गलमें शोष हो जानेसे उन्हें पिपासा लगती है । प्राचीन कालमें अभियुक्तोंकी अपराध-परीक्षाके लिए उन्हें थोड़ा सूखा आटा खानेको दिया जाता था । उसमें भी यही रहस्य है । अभियुक्त सचमुच अपराधी होता तो भय, लज्जा, शङ्का आदि मनोभावोंके कारण लालास्राव अपर्याप्त होनेसे आटा क्लिन्न न होनेसे वह निगलाना जा सकता था ।

क्रोधादि मनोभावोंका शरीर और मन पर कैसा दारुण प्रभाव होता है, इसका वह उदाहरण सुप्रसिद्ध है, जिसमें किसी माताने क्रोधावेशमें अपने शिशुको दूध पिलाया और शिशुक्रोधजन्य विषमें तत्काल मर गया ।

१—Suproneal glande—सुप्रारीनल ग्लैंड्स, या Adrenals—एड्रीनलस ।

२—Medulla—मेडूला ।

३—Adrenaline

४—Fight, Flight, Flight-reaction

५—Hypnotised—हिप्नोटाइज्ड ।

भावादेशसे महास्रोतस्की गति मन्द या लुप्त होनेका अनुभव भी हममें स्वयंसे है । प्रायः सदान् रोग होनेसे मलोत्सर्गका रोग ही लुप्त हो जाता है । इमीलियु विवन्ध रोगक उपायोक्त निर्देशमें सँढासकी शुद्धिकी भी गणना की जाती है ।

यह कहनेकी आवश्यकता नहीं कि, भावादेशमें खाये भोजनका स्वाद नहीं लिया जाता न वह ठीकसे चराया जाता है, जिससे प्रकारान्तरसे हानि होती है ।

आहार-आदि की रम्यता—

भावादेशकी पचन सस्थानपर इस विपरीत त्रियाको देखनेसे विशद है, कि अन्नपानका पूर्ण फल प्राप्त करनेके लिए भोजन कितनी शान्तिते करना चाहिए । तत्काल मानसिक क्षोभ न उत्पन्न होने देनेके लिए भोजन, उपकरण, स्थान और समयकी रम्यता आवश्यक है । देखिये—

इष्टवर्णगन्धरसम्पर्श त्रिविधितमन्नपान प्राणिना प्राणिसंज्ञकाना प्राणसाक्षरतं
कुशल्या । प्रत्यक्षफल दर्शनान् ॥ च० सू० २७३

इष्टमिति अभिमत हित च × × × । प्राणमिति प्राणहेतुत्वात्, यथा आयुर्दत्तम् ॥

—चक्रपाणि

सौमनस्यं बल पुष्टिमुत्साह हर्षण सुखम् ।

स्वादु सजनयत्यन्नमस्वादु च विपर्ययम् ॥

मुक्त्वाऽपि यत्प्रार्थयते भृयस्तत स्वादु भोजनम् ॥ सु० सू० ८६।४८०

बल सर्वभ्रानु म्नेह । स्रग् नीरोगता ।

—टहन

भोक्तारं विजनं रम्यं निःसंपातं शुभंशुचौ ।

सुगन्धपुष्परचितं समे देशे च भोजयन् ॥ सु० सू० ४६।५८

विजनं पृक्तान्तं । विजने हि भुञ्जानस्य दुष्ट दृष्टिनिपातादिदोषो न भवति । नि संपातं यद्योच्यते । नि संपातं हि भुञ्जानस्य पांशुप्रक्षेपादिदोषो न भवति । शुभं वारुदोषरहितं । शुचौ पवित्रे, तत्र न मृताप्रायेण । समं निश्चोन्नतत्वरहितं ॥ —टहन

इष्टे, देशे इष्टसर्वापकरणे चाश्नीयात् । इष्टे हि देशे भुञ्जानो नानिष्टदेगजैर्मनो-
विघातकरैर्भविर्मनोविघात प्राप्नोति । तथेष्टे सर्वोपकरणे । तस्मादिष्टे देशे तथेष्टसर्वाप-
करणं चाश्नीयात् ॥ च० वि० १।४१

मनोविघातकरैर्भविंरिति त्रिविधकुक्षीयं वक्षमाणैः^१ कामादिभिश्चित्तोपतापकरैश्चित्त-
विचारैरित्यर्थः । तथेष्टेऽथ सर्वोपकरणैर्भुञ्जानो मनोविघात न प्राप्नोतीति योजना ।
अनिष्ट भोजनादेर्मनोविघातो भवति ॥ च० वि० १-४१

अन्नमिष्टं ह्युपहितमिष्टैर्गन्धादिभि पृथक् ।

देहे प्रीणाति गन्धादीन् घ्राणादीनीन्द्रियाणि च ॥ च० वि० १५।१२

कर्मान्तरेणाप्यन्नस्य पाक सपद्यते, तस्माह-अन्नमित्यादि । इष्टशब्दनेह प्रिय हित चोच्यते न प्रियमात्रम् । अहितस्य प्रियमात्रस्य न देहव्यवस्थिति गन्धादि तर्पकत्व च भवति । उपहित-

मित्युपयुक्तम् । इष्टेरिति प्रियहितैः । × × प्रीणाति पोषयति । × × इन्द्रियाण्यपिहि पाञ्चभौतिकान्यस्मद्दर्शने , तानि च प्रतिक्षण क्षीयमाणानि ॥ —चक्रपाणि

अन्नपानका वर्ण, गन्ध, रस तथा रपर्ण इष्ट (हित और प्रिय—स्वादु^१) होना चाहिये । जिस स्थानमें भोजन करने बैठे हों, वह भी इष्ट (रम्य), पुष्पादिके गन्धसे युक्त, ऊपरसे आवृत, एकान्त, जिससे दृष्टिदोष न हो, और पवित्र जिससे भृत्तादि योनियोंका प्रवेश न हो, होना चाहिये । पात्र आदि उपकरण भी मनोहर होने चाहिये । अन्नपान, स्थान तथा उपकरण प्रिय होंगे, परिणाम तथा मन, काम, क्रोध, शोक, भय, उद्वेग आदि विकारोंसे अनुपहत होगा, तभी हितकर और विधिवत सेवन किया गया अन्नपान पुष्टि, बल, सौमनस्य (उल्लास), आरोग्य, उत्साह और आनन्दको उत्पन्न करेगा, एव शरीरमें घ्राण आदि इन्द्रियों और उनके गन्धादि विषयोंको पुष्ट करेगा^२ । ऐसा अन्नपान ही प्राणोंका^३ यथार्थ पोषक होनेसे 'प्राण' कहाता है । विपरीत प्रकारका तथा विपरीत परिस्थितिमें सेवित अन्नपान विपरीत ही परिणाम लाता है ।

लाला-स्रावका उद्बोधन (उद्दीपन) मुख्यतया रसब्रह्म नाटियोंद्वारा रस-ग्रहणक परिणाम-स्वरूप होता है । परन्तु अन्नपानके गन्ध और दर्शनसे भी 'मुखमें पानी' आता है । हॉक^४ ने पता लगाया है कि अप्रिय गन्ध, जैसे इण्डोल^५ नामक वायुकी, आमाशय-रसके स्राव को मन्द कर देते हैं । आमाशय-रस सम्बन्धी जानकारी के लिए क्रियाशारीरवेत्ता जिसके मंत्रमें अधिक कृतज्ञ हैं, उस कार्लसन^६ ने सिद्ध किया है कि जो द्रव्य रसना को प्रिय (स्वादु) होते हैं, वे आमाशय-रसको बहुत अधिक परिमाणमें प्रवृत्त करते हैं । इसीसे स्पष्ट है कि अन्नपानके पचनके साथ रसोईका कितना सम्बन्ध है^७ ।

दो कुत्ते लेकर दोनोंके आमाशयमें, उन्हें विदित न हो, इस प्रकार, समभाग प्रोटीन छोड़ दी गयी । पश्चात् उनमें एकको मांस केवल दिखाया गया । १॥ घण्टे पीछे देखा गया कि दूसरे कुत्तेकी अपेक्षया इस कुत्ते ने पाँच गुणा अधिक प्रोटीन पचायी थी । पचनक्रियाका मनके साथ सम्बन्ध इससे विशद है ।

परिस्थितिकी रम्यता रोगीके लिए विशेषतः आवश्यक है—

सातत्यात् स्वाद्वभावाद्वा पथ्यं द्वेष्यत्वमागतम् ।

कल्पनाविधिभिस्तैस्तैः प्रियत्वं गमयेत्पुनः ॥

१—स्वादु भोजन वह है, जिसे खानेपर भी उसकी इच्छा बनी रहे । देखिये, ऊपर धृत सु० सू० ४६ । ४८२ वचन ।

२—आयुर्वेदीय पदार्थ-विज्ञानमें इन्द्रियोंको भी भौतिक कहा गया है । धातुओंके समान ये भी निल क्षीण होती रहती हैं, तथा यथावत् अन्नपानसे उनकी और गन्धादिकी पुष्टि होती है ।

३—'प्राण' शब्दका आयुर्वेद-सम्मत विस्तृत अर्थ पृ० १८ पर देखिये ।

४—Hawk

५—Indole अन्त्रोंमें प्रोटीनोंके क्रोध (सड़न) से उत्पन्न होनेवाला एक वायु, जो अधोवायुके दुर्गन्ध का कारण है ।

६—Carlson

७—देखिये—Carlson has shown that articles which are pleasant to the taste of the individual evoke considerably more gastric juice than others We see here the importance of the cook in relation to our digestion Handbook of Physiology, by Mc Dowall, (1948), P 423

मनसोऽर्थानुकुल्याद्धि तुष्टिस्तुर्जा रुचिर्वलम् ।
सुखोपभोगता च स्याद्द्रव्याधेश्चातो बलक्षय ॥

च० वि० ३० । ३३१-३३२

कल्पना विधिभि स्वरस-श्रुतकल्पादिभि, सूदशास्त्रोक्तैश्च विधानै । ऊर्जो मनोबलम्
X X ॥ —चक्रपाणि

अन्नपान आदिकी रम्यताका विचार करना रोगीके पाचक और परिचारकके लिए विशेष आवश्यक है । पथ्य-भोजन किंवा औषध निरन्तर खेवन के कारण अथवा अप्रिय होनेके कारण रोगी उसे ग्रहण करनेको प्रवृत्त न हो, तो विभिन्न कल्पनाओ द्वारा उम्नी द्रव्यको प्रिय बनाकर परोसे । कारण, हितकर द्रव्यको प्रिय स्वरूपमें प्रस्तुत किया जाय, तो मनकी उसके प्रति प्रवृत्ति होनेसे सनोप, मनोबल, रुचि, बल और द्रव्यका सानन्द ग्रहण होता है, परिणामतया व्याधि क्रमशः नष्ट होती है ।

कुशल परिचारक रोगियोंकी भोजनपर अरुचि देखकर परिस्थितिकी रम्यतापर सविशेष ध्यान देते हैं । ये पन्द्रह-वींमिनट पूर्व ही रोगीको भोजनके आनेकी सूचना देते हैं । उसकी शय्याको भाङ्ग-पोंछकर सामने चौकी रख देते हैं । हाथ-मुख आदि धुलाकर पोंछकर उसे शान्तिपूर्वक बैठा देते हैं । समीपके कमरेसे भोजन परोसते-लाते हुए बरतनोंके शब्द आदिसे इस प्रकारका वातावरण गढ़ा कर देते हैं कि, रोगीका ध्यान उसके प्रति आकृष्ट हो । भोजन लघु (सुपच) रखते हुए भी उसमें वैविध्य, आकर्षण, सुगन्ध, स्वाद आदि ऐसा रखते हैं कि रोगीको हठान भोजनकी लालसा हो । थाली, कपड़े आदिकी शुद्धता तथा अन्य उपायोंसे रोगीके मनसे द्वेषादिक भाव सर्वथा दूर रखनेका प्रयास करते हैं । भोजनकी प्रशंसा करके तथा अन्य मनोविनोदक गोष्ठीद्वारा उसकी भोजनके प्रति उत्सुकता उत्पन्न कर देते हैं ।

चतुर माताये बच्चोंको भोजन करनेके पश्चात् थोड़ी मिठाई दे देती हैं । मिठाई (मसुर रस) की नैसर्गिक रोचकताके कारण सुखादिके रस तीव्रतामें निकलते हैं, जिससे भोजनके पचनेमें सौकर्य होता है । स्वस्थ पुरुषों और स्त्रियोंके लिए भी यह क्रम उपयोगी है ।

उष्ण (ताजे) भोजनकी उपयोगिता—

उष्णमश्नीयात् । उष्ण हि भुज्यमान स्वदत्तं, भुक्त चाग्निमौर्दर्यमुदीरयति, क्षिप्रं जरा गच्छति, वातमनुलोमयति, श्लेष्माण च परिह्रासयति । तस्मादुष्णमश्नीयात् ॥

च० वि० १ । ३९

परिहासयतीति भिन्नसघात करोति ॥

—चक्रपाणि

भोजन स्वादु (प्रिय) और पूर्वोक्त गुणोत्पादक हो, इसके लिए उसमें एक गुण यह होना चाहिए कि वह उष्ण (ताजा) हो । उष्ण भोजन स्वादु होनेके अतिरिक्त जठराग्निका दीपक, सुपच, वातानुलोमक और कफके सघातको तोटनेवाला है ।

कितने ही घरोंमें दोनों समयका भोजन एक ही बार बना लिया जाता है, प्रायः सायंकालका भोजन प्रातराशमें दिया जाता है । ये सब पद्धतियाँ अनाचरणीय हैं । भोज्य द्रव्योंकी कल्पनाएँ (प्रकार) कम भले हों, पर व उष्ण हों, इस बातका ध्यान रखा जाय, तो रसोईका कार्य भारभृत नहीं होता ।

स्निग्ध भोजनका महत्त्व—

स्निग्धमश्नीयात् स्निग्ध हि भुज्यमानं स्वदन्ते, मुक्त चानुदीर्णमग्निमुदीरयति, क्षिप्र जरा गच्छति, वातमनुलोमयति, दृढीकरातीन्द्रियाणि, बलाभिवृद्धिसुपजनयति, वर्णप्रसादा-
चाभि-निवर्तयति । तस्मात्स्निग्धमश्नीयात् ॥ च० वि० १।३७

आहारपरिणामकर अर्थात् भोजनके सम्यक् पचनमें उपयोगी पदार्थोंमें एक स्नेह या स्निग्धता है। इसके कारण अन्न में माईव आता है, यह ऊपर कह आये हैं। इस गुणके अतिरिक्त स्निग्ध भोजन अन्नपानको स्वादु (रोचक) बनानेवाला, अग्नि उद्वृद्ध न हो तो उसे उद्वृद्ध करनेवाला, सुपच, वातानुलोमक, इन्द्रियोंको दृढ करनेवाला, बलवर्धक और वर्णको निर्मल करनेवाला होता है। अतः सदा स्निग्ध भोजन करना चाहिए।

अन्नपान, देश, काल आदि की रम्यता और रोचकता एवं समचित्तमें भोजन ग्रहण करनेके कारण जो वृत्ति-लाभ होता है, वही रक्षेपमें आहारका सर्वोत्तम गुण है। देखिये—

वृत्तिराहारगुणानाम (श्रेष्ठा) ॥

च० सू० २५।४०

कार्लसनने सिद्ध किया है कि प्राणियोंमें भोजनके गन्ध, दर्शन आदिसे ही पचन-सम्भानकी क्रियाएँ—लालादात्र आदि—उद्दीप्त हो जाती हैं। परन्तु मनुष्य बुद्धिशाली होनेसे वह वास्तवमें भोजन पारर वृत्ति अनुभव करे यही अधिक महत्त्वकी वस्तु है^१।

सम्यक् चर्वाण—

भोजनके परिपाककी उत्तमताका एक हेतु उसका भली भाँति चनाया जाना है।

भुज्यमानमन्न कठिणतरदृशनाभिघात जर्जरितम् ॥ अ० स० ६।६६ पर—इन्दु

आहारका प्रधान भाग कार्बोहाइड्रेट होते हैं। उनका पाक मुखमें ही होने लगता है। भोजनको जितना चनाया जायगा, उतना ही उसका लालासे संयोग होकर पूर्ण पाक होगा। मुखमें पाक होकर कार्बोहाइड्रेट डेन्स्ट्रिन^२ नामक शर्करामें परिणत होते हैं। डेन्स्ट्रिन आमाशय-रसको पृथक् करती है। इसके सिवाय चवानेसे आहारके खण्ड सूक्ष्म हो जाते हैं। परिणामतया, पाचक पित्त अपने अपने पाच्य द्रव्यके भीतर तक प्रवेश कर उन्हें ठीक-ठीक पचा सकते हैं। किसी भी कारणसे भोजन सम्यक् चनाया न जाय, तो आमाशय विभिन्न-चेष्टाओं द्वारा उसे कुचल कर एकरस बनानेका प्रयास करता है, परन्तु दन्त-सदृश कठोर अवयवसे साध्य-कार्य आमाशय-तुल्य मृदु अवयवसे होना दुष्कर होता है, जिससे परिपाक अपूर्ण होनेसे अजीर्ण, आनाह (कब्ज) आदि रोग प्रादुर्भूत होते हैं^३। भोक्तके न चवानेके स्वभाववश आमाशयको यह परकीय कार्य चिरकाल करना पड़े, तो अन्तको वह हार जाता है।

१—देखिये—Hand book of Physiology, by Mc Dowall (1948), P 423

२—Dextrin

३—पक्षियोंका आमाशय अलवृत्ता दाँतका भी कार्य करता है। उनके आमाशयकी भित्तियाँ धनुन मोटी होती हैं। पक्षी प्रायः छोटी-छोटी कड़कियाँ चुगते रहते हैं। ये कड़कियाँ अन्दर जाकर आमाशयकी भित्तियोंमें गड़ जाती हैं और आमाशयकी चेष्टाओंके समय चक्कीके सदृश अन्नको कुचलनी है। मगर भी भोजन कुचलनेके लिये इसी प्रकार बड़े-बड़े पत्थर रसाना है।

जिनके दांत गिर जाते हैं, उन्हें प्रायः भोजन मस्यक् चवाया न जा सकनेसे दाहण अजीर्ण हो जाता है, जो दांतोंकी जोड़ लगवानेसे सरलतासे दूर हो जाता है ।

भोजनको द्रवप्राय होने तरु चवाया जाय, तो वह अनायास गलेके नीचे उतर जाता है । इसमें भोजनके पाचनके लिए जो द्रवकी आवश्यकता होती है, वह भी लाला द्वारा अशत पूर्ण होती है । स्वभावतः या किसी तात्कालिक कारणवश शीघ्रतामें भोजन करनेवाले पुरुष भोजनको पानीकी घूंटोंसे उतारनेका प्रयत्न करते हैं । भोजन ठीक चवाया न जानेमें यों भी लालास्राव न्यून होता है, जलकी उपस्थितिसे भी उसमें और न्यूनता आ जाती है ।

भोजन शुष्क हो तो लालास्राव कहीं अधिक होता है । एक परीक्षणमें कुत्तेको साधारण मांस दिग्वाया या खिलाया गया, तो लालास्राव प्रति मिनट ०.५ घन मीटरमीटर ^३ हुआ । परन्तु शुष्क मांसका चूर्ण खानेको दिया गया, तो यही स्राव प्रति मिनट २ घन मीटरमीटर होने लगा ।

चवानेमें जो तन्मयता होती है, उसका मानसिक प्रभाव सारी पचनक्रियापर पड़ता है, यह कह आये है । चवानेका यह महत्त्व होते हुए भी आधुनिक क्रियाशरीरविदोंका कथन है कि आजमें कुछ काल पूर्व चवानेपर जितना भार दिया जाता था, वह खत तो थी ही, उतना चवाना पचनके लिए हानिकर भी है । इस बातका उल्लेख ऊपर किया जा चुका है । सहिनाकारोंने बहुत धीमे-धीमे, बहुत समय लगाकर खानेका निषेध किया है—

नातिविलम्बितमश्नीयात्^१ ॥

च० वि० १।४३

यह सूत्र अति चवानेकी स्वप्नके उपान्तकोमें घण्टे-घण्टे बैठकर खानेकी जो गुन देखी जाती है, उसका स्पष्ट विरोधी है ।

आहारकी मात्रा—

आहारकी मात्रा आहारके समयोगका महत्त्वपूर्ण अङ्ग है तथा समयोगपर अवलम्बित अस्मिन्मास्य और आरोग्यके प्रधान कारणोंमें एक है ।

राशिस्तु सर्वग्रहपरिग्रहौ मात्रामात्रफलविनिश्चयार्थं । तत्र सर्वस्याहारस्य प्रमाण-ग्रहणमेकपिण्डेन सर्वग्रह, परिग्रह पुन प्रमाणग्रहणमेकैकश्रेणाहारद्रव्याणाम् । सर्वस्य हि ग्रह सर्वग्रह, सर्वतश्च ग्रह परिग्रह उच्यते ॥

च० वि० १।२८

राशि प्रमाणम् । मात्रामात्रफलविनिश्चयार्थं इति मात्रावदाहारस्यौपधरय च यत् फल शुभम्, अमात्रस्य हीनस्यातिरिक्तम्य वा यत्फलमशुभम् । यदुक्त—‘तस्य ज्ञानार्थमुचितप्रमाणमनुचितप्रमाण च राशिसज्ञ भवति ।’ सर्वग्रह विवृणोति—तत्रत्यादि । सर्वस्येति मिश्रीकृतस्यान्नमांससूपपादरेकपिण्डेन मानम् । परिग्रह विवृणोति—परिग्रह पुनरित्यादि । एकैकश्रेणेति अन्नम्य कुडव, सूपस्य पल, मांसस्य द्विपलमित्याद्यव्यवमानपूर्वक समुदायमानम् । सर्वग्रहेति प्रत्यव्यवमाननियमो नास्ति, तेन येनकेनचिदाहारेण प्रत्येकमनियतमानेन सम्पूर्णाहारमात्रानियमन सर्वग्रह । एतदेव शब्दव्युत्पत्त्या दर्यायति—सर्वस्यहीत्यादि । सर्वत इति प्रत्येकावयवत इत्यर्थं ॥

—चक्रपाणि

आहार या औपधकी मात्रा, राशि या प्रमाण दो प्रकारका है—सर्वग्रह और परिग्रह । समस्त द्रव्योंका मिलित प्रमाण सर्वग्रह कहाना है तथा प्रत्येक द्रव्यकी पृथक् मात्रा परिग्रह ।

१—१ मीटरमीटर=८ इञ्च

२—पूर्ण सूत्र-मूल ग्रन्थ अथवा स्वस्थवृत्तके ग्रन्थोंमें देखिये ।

प्रकृति, धय, ऋतु आदिके भेदसे कौन द्रव्य कितना लेना तथा सब द्रव्य मिलाकर कितने प्रमाणमें लेना, इस बातका विचार मात्रा नामसे किया जाता है।

सर्वग्रह—सर्वग्रहका सामान्य लक्षण शास्त्रकारोंने यह दिया है।—

त्रिविधं कुक्षौ स्थापयेद्वकाशाशमाहारमुपयुञ्जानः, तद्यथा—एकमवकाशाशं मृत्ताना-
माहारविकाराणामेकं द्रवाणामेकं पुनर्वातपित्तश्लेष्मणाम् । एतावतीं ह्याहारमात्रामुपयुञ्जानो
नामात्राहारज किंचिदशुभं प्राप्नोति ॥

च० वि० २।३

अवकाशांशमिति कोष्ठावकाशभागम् । × × मृत्तानामित्या-यसाधानां, द्रवाणामिति लेह्य-
पेयानाम् । इह चांशशब्दो न समप्रविभागे वर्तते किन्तु यथोचितविभागे × × ॥ —चक्रपाणि

आमाशयके तीन कल्पित विभाग करके एक भाग घन अर्थात् अशित और साय द्रव्योंसे भरे तथा एक भाग द्रव अर्थात् लेह्य और पेय द्रव्योंसे^१ । शेष तृतीय भाग वात-पित्त-कफके लिए खाली रखे । इस पद्धतिसे भोजन करे, तो मात्राहीन (न्यून या अधिक)^२ आहारकी हानिमें पुष्टि प्रच जाता है ।

वात पित्त-कफके लिए तृतीय भाग शेष रखनेका अर्थ यह है कि वातजनित विभिन्न गतियाँ आमाशय थोड़ा-बहुत खाली हो तभी होती हैं । ऊपर कह आये हैं कि त्वय्य पेट भरकर भोजन किया जाय—तृतीयांश शेष न रखा जाय—तो आमाशयकी गतियाँ, कुछ काल रुकी रहती हैं । कुछ अंश आमाशयका रिक्त रहे तो इन गतियोंके कारण पित्त अर्थात् पाचक रस भी अन्नपानके ससर्गमें ठीक आ सकता है । कफका भी ठीक रसर्ग तभी होकर आहारका क्लेशन योग्य प्रकारमें होता है ।

आमाशयके इस अंश विभागको और विशद करते हुए आचार्य कहते हैं—

तत्र मात्रावत्त्वं पूर्वमुद्दिष्टं कुक्ष्यंशविभागेन, तद्भूयो विस्तरेणानुव्याख्यास्यामः ।
तद्यथा—कुक्षेरप्रपीडनमाहारेण, हृदयस्थानवरोधः, पार्श्वयोरविपाटनम्, अनतिगौरवमुदरस्य,
प्रीणनमिन्द्रियाणां, क्षुत्पिपासोपरमं, स्थानासनशयनगमनोच्छ्वासप्रश्वासहास्यसंकथासु च
सुखानुवृत्ति, सायं प्रातश्च सुखेन परिणमनं, चलवर्णोपचयकरत्वं च, इति मात्रावतो
लक्षणमाहारस्य भवति ॥

च० वि० २।६

× × सायं प्रातश्चेति वचनात् सायं भोजनेकृते यदि प्रातः, प्रातश्च कृते यदि सायं उपरेण
परिणमन तथा स्थानासनादिषु सुखानुवृत्तिर्भवति तदा मात्रावदोजनमनेन कृतमिति शेषम् ॥

भोजन करनेके अनन्तर उदरमें दबाव और अति भार तथा पांशुओं में तनावटकी प्रतीति न होना, हृदय (छाती) पर बाधा न होना, इन्द्रियोका उल्लसित होना, क्षुधा और पिपासाके वेगोंकी शान्ति, प्रातः किया भोजन सायंकालपर्यन्त और सायंकाल किया भोजन प्रातः निर्विघ्न पच जाना तथा उठने, बैठने, सोने, चलने, श्वास लेने-छोड़ने, हँसने, वातपीत करनेमें कठिनाई न अनुभव होना और परिणाममें बल, वर्ण और पुष्टिका उदय—ये सम मात्रामें सेवन किये आहारके लक्षण हैं ।

परिग्रह—आधुनिकोंने प्रोटीन आदि प्रत्येक द्रव्यकी पृथक् मात्रा विभिन्न धन्धे करनेवालोंके लिए कितनी-कितनी होनी चाहिए इस बातका निर्णय किया है । क्षौद्रमेह आदि विभिन्न रोगोंमें

१—इन चार प्रकारके आहार द्रव्योंका अर्थ देखिये पृ० १३१ पर ।

२—देखिये—अमात्रावत्त्व पुनर्विधमाचक्षते—हीनमविक च । च० वि० २।७

अपमाडरूप आहार तथा उनकी मात्राकी सूचियां भी बनायी है। प्राचीनोंने इस विषयका विचार निम्न प्रकारसे किया है—

मात्राशी स्यात् । मात्रा पुनरग्निबलापेक्षिणी । यावद्व्यस्याग्नमग्नितमनुपहत्य प्रकृति यथाकालं जरां गच्छति तामदस्य मात्रा प्रमाणं वेदितव्यं भवति ॥ च० सू० ५।३-४

X X मात्राऽनपायिपरिमाणम् । अशिरिहायमविशेषेण खाद्यप्राण्यलेद्यपेयानामभ्यवहारे वर्तते X X X । मात्रां व्याकरोति—आहारेत्यादि । अग्नेर्बलमुत्कृष्ट मध्यमल्प वाऽपेक्ष्योत्कृष्टा मध्याऽल्पा वा मात्रा भवतोत्यग्निबलापेक्षिणी X X X । एतदुक्तं भवति—यदेकस्मिन् पुरुषे एकदा याऽग्निबलेन व्यवस्थापिता मात्रा सा न सर्वकालं भवति । यत ऋतुभेदेन वयोभेदेन च तस्यैवाग्निः कदाचिद्विवृद्धो भवति, यथा हेमन्ते यौवने च, कदाचिन्मन्दो भवति, यथा वृषांसु वार्द्धक्ये च । तेनाऽग्निबलभेदा-न्मात्राऽप्येकरूपा न भवति किन्तु तत्कालभवमग्निबलमपेक्ष्य पुन पुनमात्राऽपि मिथत इति । अग्नि-बलापेक्षित्वमेव विवृणोति—यावद्वीत्यादि । अशनं चतुर्विधमपि भोज्यम् । प्रकृतिं वातादीनां रमादीनां च साम्यावस्थाम् । X X तेन यम्येव यावती मात्रा निर्विकारा तस्यैव सा मन्तव्या नान्येणम्, प्रतिपुरुषमग्निबलस्य भिन्नत्वात् X X X ॥

—चक्रपाणि

मात्रा द्रव्याण्यपेक्षन्ते मात्रा चाग्निमपेक्षते ॥

च० सू० २७।३।१

द्रव्याणि मात्रामपेक्षन्ते इति यथोचितं मात्रावन्ति सख पच्यन्त इत्यर्थः । मात्रा चाग्निम-पेक्षत इति प्रतिपुरुष प्रतिदिन चाग्निभेदमपेक्ष्य मात्रा महती स्वल्पा वा भवति, न प्रतिनियता मात्रा विद्यत इति भावः ।

—चक्रपाणि

यथाऽग्न्यभ्यवहारोऽग्निसधुक्षणाना (श्रेष्ठः) ॥

च० सू० २५।४०

मात्राका निर्णय अग्नि-बलके अनुसार होता है। अग्नि प्रत्येक पुरुषका प्रकृति आदिकी भिन्नताके कारण भिन्न-भिन्न होता है। एक पुरुषमें भी भिन्न-भिन्न ऋतु, वय, दिन आदिमें मात्रा भिन्न होती रहती है। इस प्रकार अग्निके सक्षेपमें तीन भेद होते हैं—उत्कृष्ट, मध्य और अल्प। प्रकृत्यारम्भक दोषके अनुसार अग्निके तीन विभाग किये जाते हैं—पित्तसे तीव्रण, कफसे मन्द और वातसे विषम^१। जिस देहा, काल आदिमें जिस पुरुषका अग्नि जैसा हो उसके अनुसार ही उस पुरुषको तत्-तत् द्रव्यका सेवन करना चाहिये। अग्निबलानुसार मात्राके निर्णयके लिए सूत्र यह है कि—जो आहार द्रव्य जितनी मात्रामें लेनेपर यथाकाल अर्थात् प्रातः सेवन किया गया साय-काल, और सायकाल सेवन किया गया प्रातः काल पच जाय और पचने पर दोषों, धातुओं और मलोंकी साम्यावस्थामें कोई विकृति न उत्पन्न करे वह उस द्रव्यकी उचित मात्रा है। इसी मात्रामें उसका सेवन करना चाहिए। इस प्रकार मात्रावत् सेवन, अग्निको प्रदीप्त करनेवाले उपक्रमोंमें श्रेष्ठ है।

अग्निबलानुसार मात्राका निर्णय करते हुए द्रव्योंके गुरुत्व-लघुत्वका विचार उपयोगी होता है। कई द्रव्य स्वभावसे ही गुरु तथा अन्य स्वभावसे ही लघु होते हैं। यथा, मुद्ग स्वभावतः लघु तथा माष स्वभावतः गुरु हैं। सम्कार (घोना, पकाना आदि) से द्रव्योंके स्वाभाविक गौरव-लाघवमें परिवर्तन आ जाता है^२।

१—इस बातका सप्रमाण विवेचन आगे दोषोंके प्रकरणमें देखिये।

२—देखिये च० सू० २७।३३२-३३९, चा० वि० १।२५-२६, तथा सु० सू० ४६।४९४।

मात्रागुरुं परितरेदाहारं द्रव्यतद्वन च ॥

सु० सू० ११/१०

जो आहार स्वभावतः गुरु होते हैं उनका आगे निर्दिष्ट रीतिमें मात्रागत सेवन करना चाहिये। परन्तु जो आहार स्वभाव या संस्कारसे लघु होते भी अधिक मात्रामें लिये जाएँ तो मात्रा गुरु हो जाते हैं। अर्थात् लघु द्रव्योंका सेवन भी अमरुक्त मानामें ही करना उचित है।

अल्पादाने गुरुणां च लघूना चातिमेवने ।

मात्रा कारणमुद्दिष्ट द्रव्याणां गुस्त्यावत्रे ॥

च० सू० २१/३६०

गुरुणां द्रव्याणामल्पपरय स्तोक्मात्रव्यादाने यत् तद्यथा तन्मिन्न त्वावत्र मात्रा कारण, न द्रव्यसू, तस्य गुरुत्वात् । एव लघूनामतिमेवने गौरव मात्रा एवम् ॥ —चक्रपाणि

लघु-द्रव्य अधिक मात्रामें सेवन करनेसे जैसे गुरु हो जाते हैं ; वैसे गुरु-द्रव्य अल्प मात्रामें सेवन करनेसे लघु होते हैं । अतः —

गुरुणामल्पमात्रेण लघूनां वृत्तिरिष्यते ॥

च० सू० २०/११

त्रिभागसौहित्यमर्धभागसौहित्य वा गुरुणामुपदिश्यते, लघूनामपि च नातिमौहित्य-मग्नेर्युक्त्यर्थम् ॥

च० सू० ५/१०

× × अग्नेर्युक्ति स्वमानावस्थिति × × × ॥

—चक्रपाणि

गुरुणामर्धसौहित्यं लघूनां वृत्तिरिष्यते ॥

सु० सू० १६/४९५

× × गुरुणां सरकारस्वभावकृतानां मोक्षसापादीनां सरकारस्वभावाभ्यामेव गुस्तराणां पिष्टमद्यवराहपिशितादीनां त्रिभागसौहित्यमेव । अयं चार्थोऽर्धशब्दादवयव वचनाद्भवति । लघूनां वृत्तिरिष्यते इति लघुतराणामेव वृत्तिः, लघूनां पुनरीपत्तुतिः ॥ —डहन

पिष्टान्न नैव भुञ्जीत मात्रया वा वृमुक्षित ॥

सु० सू० १६/९०

अथ कथंचित्पिष्टान्नसेवा तदा क्षुधितस्य मात्रयेव नान्यथेति ॥

—डहन

गुरु पिष्टमयं तस्मात्तण्डुलान् पृथुकानपि ।

न जातु भुक्तवान् खादेन्मात्रां खादेद्वुमुक्षितः ॥

च० सू० ५/९१

अतिमात्राशनमामप्रदोपहेतूनां (श्रेष्ठः) ॥

च० सू० २५/४०

जो द्रव्य स्वभाव या संस्कारसे लघु हों, उनका सेवन थोड़ी भूख (वृत्ति) रखकर करे, अत्यन्त लघु (तथा द्रव) द्रव्योंका सेवन वृत्तिपर्यन्त करे। स्वभाव या संस्कारसे गुरु द्रव्योंका सेवन एक तिहाई भूख रखकर करे। अच्छा तो यह है कि पिष्ट (गूँदा हुआ आटा) से बने द्रव्योंका सेवन न किया जाय। किया ही जाय तो जब भूख लगी हो तब ही और वह भी उपरिलिखित प्रमाणमें ही। यों आहार-द्रव्य मात्रका सेवन भूख होनेपर ही और सप्रमाण करना चाहिये, परन्तु यह नियम पिष्टान्नोके लिए विशेषतः है। अधिक भोजन आमके प्रकोपक कारणोंमें सबसे बढकर है।

स्वभाव-गुरु-द्रव्योंके पचनमें सबद्व अङ्गोंको क्लेश होता है। यथा, मांस, ढाल आदि प्रोटीन-बहुल द्रव्योंका अतिमात्र सेवन करनेसे उनका बहुत-सा अश शोषित न होकर महास्रोतसमें ही कुथित होकर विक्रिया उत्पन्न करता है। जो अश शोषित होता है उसके आवश्यक से अधिक पोषक

अश—नाइट्रोजन, गन्धक तथा प्रस्फुरक—के दूर करनेका कार्य यष्टु और वृक्षोंको करना पडता है। मात्रागुरु द्रव्योंके सेवनमें हानि प्रकट ही है। पिष्टान्ना और सिष्टान्नाकी गुरुता उनमें पचन-संस्थानके लिए बलप्रद जीवनीय श्रेी के लुप्त हो जानेमें होती है। इन सस्कार गुरु-द्रव्योंका सेवन अल्पमात्रामें किया जाय, तो उनकी उस अल्पमात्राको पचाना शरीरको क्लेशकर नहीं होता। कारण, शरीरमें जो यत्किञ्चित् पूर्वपचित जीवनीय वी होता है, वह उनकी इतनी मात्राको पचानेके लिए पर्याप्त होता है।

अग्नि और वायु—

आहार पश्यासकर भावोंके निर्देशके प्रसंगमें अल्प वक्तव्य होनेसे अन्य भावोंका विवेचन इस अध्यायमें हमने किया है। इन भावोंमें अग्नि मुख्य तथा वायु उसका प्रधान सहकारी है। इन भावोंका विवरण अगले अध्यायमें करेंगे।

खोलहवाँ अध्याय

अथात आहारपरिणाम विज्ञानीयं द्वितीयमध्यायं व्यख्यास्याम. । इति ह
स्माहुरात्रेयादयो महर्षय. ।

अग्नि और पित्त—

× × न खलु पित्तव्यतिरेकादन्योऽग्निरुपलभ्यते । आग्नेयत्वात् पित्ते दहनपचना-
दिष्यभिप्रवर्त्तमानेऽग्निवदुपचारः क्रियते × × × ॥ सु० सू० २११९

× × × आदिशब्दाद्भजन दर्शनादीनि—गृह्यन्ते × × ॥ —उह्नन

× × × धर्माधर्मरूपतयैवात्राभेद आचार्यस्य विवक्षित ॥ —चक्रपाणि

अग्निरेव शरीरं पित्तान्तर्गत. कुपिताकुपित. शुभाशुभानि करोति × × × ॥

च० सू० १२१११

पित्तान्तर्गत इति वचनेन शरीरे ज्वालादियुक्तवह्निनिर्घन पित्तोष्मरूपस्य वह्ने. सद्भाव दर्शयति,
न तु पित्तादभेदम् × × ×^१ ॥ —चक्रपाणि

जैसे अग्नि-भूत सूर्य आदि द्रव्योंके रूपमें बाह्य सृष्टिमें रहता हुआ दहन (भोपजनके साथ
ससर्ग), पचन (रासायनिक क्रिया^२ होकर नवीन द्रव्यकी उत्पत्ति), रूपोंका दर्शन, द्रव्योंका
विशोधन आदि कर्म करता है वैसे प्राणि-शरीरोंमें पित्तके अन्तर्गत रहता हुआ अग्नि उक्त दहनादि
विविध कर्म करता हुआ शरीरको अनुगृहीत करता है । इस प्रकार शरीरान्तर्गत अग्नियाँ पित्तसे भिन्न
और उसीका एक अङ्ग या धम है तथापि चिकित्सा-व्यवहारमें उपयोगिताकी दृष्टिसे पित्त ही अग्नि है
ऐसा समझा जाता है ।

पहले कह आये हैं कि प्राणिशरीरमें तीन, तेरह किंवा अधिक अग्नि है, जो अन्नपानभो रस
रूपमें तथा रसको विभिन्न धातुओं और मलोके रूपमें परिणत करते हैं^३ । यह भी कहा जा चुका है
कि आधुनिक प्रत्यक्षानुसार महास्रोतस्में क्षरित होनेवाले विभिन्न पाचक रसों, विभिन्न अन्त स्त्रावों
तथा कोपान्तर्गत विभिन्न पाचक रसोंकी तुलना प्राचीनोके पित्त या अग्निसे की जा सकती है ।
महास्रोतस्में क्षरित होनेवाले पाचक रस तथा विभिन्न-अवयवोंके विभिन्न कर्म करनेवाले कोषोंमें
स्थित पाचक रसोंकी क्रिया उनके अन्तर्गत 'एन्जाइम'^४ नामक क्रियाशील द्रव्यों तथा 'को-एन्जाइम'^५
नामक उनके सहकारी द्रव्योंके कारण होती है । महास्रोतस्में क्षरित सभी पित्त 'एन्जाइम' श्रेणीके
अन्तर्गत नहीं हैं । आमाशयका लवणाम्ल^६ तथा याकृत-पित्त^७ इसके अपवाद हैं । इस प्रकार
सक्षेपमें प्राचीनोके पाचक-पित्तोंको नवीन मतसे तीन वर्गोंमें विभक्त किया जा सकता है—

१-एन्जाइम तथा को-एन्जाइम, २-इनसे भिन्न पाचक रस तथा ३-अन्त स्त्राव ।

१—ये सूत्र तथा इनकी टीका सम्पूर्ण अग्नि एव पित्तके भेदाभेदका विचार आगे पित्तधिकार-
में देखिये ।

२—रासायनिक क्रियाका अर्थ पृ० १९४ पर देखिये ।

३—देखिये—पृ० २४, ८० तथा १३०-१३७ ।

४—Enzyme

५—Co enzyme ६—Hydrochloric acid—हायड्रोक्लोरिक एसिड ।

७—Bile—बाइल ।

दोषोक्ती वर्ग-रूपता—

पित्त किंवा अग्नि का नव्यप्रत्यक्षानुसार ऊपर दिया अर्थ देखनेसे तथा इस विषयमें अधिक विचार करनेसे विदित होगा कि पित्त केवल एक द्रव्यका नाम नहीं। किन्तु, पाक किंवा रासायनिक क्रिया द्वारा भिन्न गुण कर्मवाले द्रव्यान्तर तथा ऊष्मा (ताप) उत्पन्न करना जिनका प्रमुख लक्षण है ऐसे अनेक द्रव्योंके वर्गका नाम पित्त है। यही स्थिति वात और कफकी भी है। आशय यह कि— प्राकृत-अवस्थामें तत्-तत् समान कर्म करनेवाले, समान ही आहार, विहार तथा औषध द्रव्योंसे प्रकोप किंवा प्रशम प्राप्त करनेवाले एव प्रकुपित अथवा क्षीण अवस्थामें तत्-तत् समान ही लक्षणोंसे अभिव्यक्त होनेवाले तीन प्रकारके विभिन्न द्रव्योंके वर्गोंका ही नाम वात, पित्त तथा कफ है। ये एक-एक द्रव्य नहीं हैं। सहितामें उनके उल्लिखित साम्यको दृष्टिमें रखकर उनका एकवचनमें व्यवहार होता है, यह और बात है^१।

प्राप्त प्राचीन सहिताओंमें दोषोंकी वर्ग-रूपता निर्दिष्ट नहीं है। हरिवश पुराणमें इसका स्पष्ट निर्देश है।—

कफवर्गे भवेच्छुक्र पित्तवर्गे च शेणितम् ॥

हरिवश पर्व १, अ० ४०, श्लो० ५२

इसमें दोषोंके वर्गमें धातुओंको भी विभक्त किया गया है।

त्रिदोष-विषयक नव्य लेखकोंने भी प्रारम्भसे ही दोषोंके पाँच-पाँच भेदोंका आधुनिक क्रिया-शारीरक शब्दोंमें अनुवाद करते हुए उनका साम्य भिन्न-भिन्न द्रव्योंसे ही बताया है। हरिवशका उद्धृत श्लोक इस दिशामें प्रमाणभूत है^२।

दोषोंके एक-एक भेदका प्रामुख्य—

प्रसङ्गवश कह दूँ कि प्रत्येक दोष अनेक द्रव्योंका वर्ग-रूप होते हुए भी सहितोक्त लक्षणोंके अनुशीलनसे विदित होता है, तथा बृद्धवैद्योंके व्यवहारसे इस बातका समर्थन होता है कि, त्रिदोषप्रकृपितावस्थाके लक्षण तो प्रत्येक दोषके एक-एक भेदको ही प्रधानतया द्योतित करते हैं। इस प्रकार वैद्योंमें तथा जनतामें पित्त नामसे याकृत-पित्त, वात नामसे अधोवायु तथा कफ नामसे 'बलगम' ही प्रसिद्ध है। जैसे एक समय भूलसे प्रत्यक्ष पृथ्वी, जल आदिको ही महाभूत मानकर भारतीय दर्शन और विज्ञानको उपहासका विषय बनाया गया, उसी प्रकार दोषोंके उक्त एक-एक भेदको ही पित्त, वात और कफ समझ कर आयुर्वेदके प्रति अन्याय किया गया। दोषोंका यथार्थ स्वरूप उनको

१—गुरुवर्य वैद्य यादवजी त्रिकमजी आचार्यका मत है कि—आयुर्वेदमें ज्वर आदि नामोंसे वर्णित रोग भी एक-एक रोग नहीं हैं, किन्तु एक-दो, एक-दो समान लक्षणोंको प्रमुखतया दृष्टिमें रखकर बनाये गये वर्ग हैं। देखिये 'सचित्र आयुर्वेद' नवम्बर १९४९, पृ० ३५७।

२—शतश. विद्वानोंके कारण प्राचीन आयुर्वेदके विद्वत्प्राय हो जानेके कारण आकर-ग्रन्थोंमें यह सिद्धान्त उपलब्ध नहीं होता इसमें आश्चर्यकी वान नहीं। हरिवशका कथन अवश्य किसी छुप्त सहिताके आधारपर होना चाहिये। आयुर्वेदके अनेक तथ्य ऐसे हैं जो उपलब्धमान मूल सहिताओंमें नहीं प्राप्त होते, परन्तु पिछले वैद्यक ग्रन्थोंमें या ऐसे ग्रन्थोंमें पाये जाते हैं, जिनका प्रधान विषय वैद्यक नहीं है। छुप्ताछुप्त-आयुर्वेदके जीर्णोद्धारके लिए सबका परिशीलन आवश्यक है। आधुनिक वैद्यकसे छुप्ताशक्ती प्रति और व्याख्या करनी चाहिये। इस विषयमें अधिक कहनेकी आवश्यकता नहीं रह गयी है।

वर्ग-रूप माननेसे ही विशद हो सकता है। ऐसी स्थितिमें वेदों और जनतामें उक्त एक-एक द्रव्य ही को पित्त, वात और कफ समझ लेनेका कारण है। जैसे अपने नैसर्गिक धमनके कारण धमनीमात्रकी परीक्षा नाडीके रूपमें की जा सकती है, तथापि सुलभ होनेसे प्रकोष्ठीया धमनीकी ही, और कटाचित् अन्य नाडियोंकी भी, परीक्षा की जाती है, वैसे अन्य दोष सम, कुपित या क्षीण किस अवस्थामें हैं इस बातकी परीक्षा दोषोंके एक-एक सुलभ भेदकी परीक्षासे सम्यक् हो सकती है। जो स्थिति दोषोंके उक्त एक-एक भेदकी होगी, वही अन्य भेदोंकी भी। उसे ही लक्ष्यमें रखकर सम, उसे समावस्थामें रखनेका प्रयत्न किया जाय, कुपित उसे उचित प्रमाणमें क्षीण करके समावस्थामें लाया जाय एवं क्षीण उसी भेदको योग्य प्रमाणमें बढ़ाकर सम किया जाय तो दोषके अन्य भेद स्वयं समावस्थित हो जाते हैं। दोषोंके एक-एक भेदको प्रासुग्य देनेका यह आशय मुझे प्रतीत होता है। यह भी सम्भव है कि, प्राकृतावस्थामें ये भेद अपने वर्गके अन्य भेदोंको प्रभावित करते हैं, एवं इनके कुपित होने और क्षीण होनेका भी प्रभाव अन्य भेदोंपर भी पड़ता हो। अर्थात्—उक्त दोषोंके उक्त तीन भेद अपने-अपने वर्गों के साम्य, क्षय या कोपके केवल ज्ञापक (द्योतक, सूचक) ही नहीं, प्रत्युत अपनी समता आदि अवस्थाओं द्वारा अपने वर्गके अन्य भेदोंको प्रभावित करके उनके द्वारा विभिन्न प्राकृत-विकृत कर्म धरानेमें भी हेतुभूत हैं यह सम्भव है। नव्य चिकित्साशास्त्र इतनी हद तक हमारा साथ नहीं देता। याकृत-पित्तका प्रभाव 'अग्नि रस' (अग्न्याशयके पाचक रस) के विभिन्न 'एन्जाइमों'पर पड़ता है, यह अवश्य विदित हुआ है। अस्तु।

अन्तराग्नि, कायाग्नि या जाठराग्नि—

तच्चादृष्टहेतुकेन विशेषेण पक्वमागय मध्यस्थं पित्तं चतुर्विधमन्नपानं पचति, त्रिवेचयति च दोषरसमूत्रपुरीषाणि । तत्रस्थमेव चात्मशक्त्या शेषाणांपित्तस्थानानां शरीरस्य चाऽग्निर्कर्मणाऽनुग्रहं करोति । तस्मिन् पित्ते पाचकोऽग्निरिति संज्ञा × × ॥

सु० सू० २१।१०

विशेषेण भेदेन । त्रिवेचयति च पृथक्करोति दोषरसमूत्रपुरीषाणि × × ॥

—डहान

अदृष्टहेतुकेन विशेषेणेति देहजनकेनादृष्टेन हि बाह्यादग्नेर्विशिष्टोऽयमग्निरारभ्यते, येनैवविधमन्नपचनरस मलविचचनान्यन्तरानुग्रह शरीर रक्षणादीनि करोतीति भावः । शेषाणां पित्तस्थानानामिति तथा शरीरस्य चाग्निर्कर्मणेति पञ्चभूताग्नि समधात्वग्निकर्मणा ॥

—चक्रपाणि

तत्र जाठराग्निं सर्वानिवाहाररसमलविपाकान् पचति, भौतिकास्त्वनयः स्वान्-स्वान् गुणान् जनयन्ति । उक्तं च “जाठरेणाग्निं पूर्वं कृते सघातभेदे पश्चाद् भूताग्नयः पञ्च त्व-स्व द्रव्य पचन्ति” इति । अथ च भूताग्निव्यापारो धातुष्वप्यस्ति, यतो धातुष्वपि पञ्चभूतानि सन्ति × × ॥

च० वि० १५।१३ पर —चक्रपाणि

तत्र यदात्मपकागयमध्यस्थं पञ्चमहाभूतात्मकत्वंऽपि तेजोगुणोत्कर्षान् क्षपितसोमगुणं ततश्च त्यक्तद्रवस्वभावं सहकारिकारणैर्वायुक्लेदादिभिरनुग्रहाद्देहनपाचनादिक्रियया लब्धाग्निशब्दं पित्तमन्नं पचति सारकिट्टौ विभजति शेषाणि च पित्तस्थानानि तत्रस्थमेवानुगृह्णाति तत्पाचकमित्युच्यते ॥

अ० स० सू० २०

× × तत्र पक्वमागयमध्यगम् ॥

× × × × ×

तत्रस्थमेव पित्ताना शेषाणामग्न्यनुग्रहम् ॥
करोति बलदानेन पाचकं नाम तत्समृतम् ॥

अ० ह० सू० १२।१०-१२

पित्त के पाँच^१ भेदोंमें एक पाचक पित्त है। पक्वाशय और आमाशयके मध्यमें^२ रहकर समान आदि वायुओं तथा क्लेद आदि सहकारी कारणोंकी सहायतासे यह पाचक पित्त अशित आदि चार प्रकार के अन्नपानको पचाता है—उसके सघात (स्थूलता) को भिन्न करके उसे सूक्ष्म स्रोतों—ग्राहक-केशिकाओं और रसायनियोंमें प्रवेशके योग्य बना देता है। पश्चात् दोष, रस (सार), मूत्र और पुरीषके रूपमें उन्हें विभक्त कर देता है। बाह्य अग्निके समान इस पाचक पित्तमें पचन, शोधन और विभजन रूप क्रियाएँ दृष्टिगोचर होती हैं, जिससे इसे पाचक-अग्नि, अन्तरग्नि, कायाग्नि या जाठराग्नि ये अग्निवाचक नाम दिये जाते हैं। यों यह पञ्चमहाभूतात्मक होता है, तथापि इसमें अग्नि महाभूतका प्राधान्य होनेसे जलतत्त्व क्षीण होकर द्रवत्व (विशेष) नहीं होता। यह पाचक पित्त अपने इसी स्थानमें रहता हुआ अन्य स्थानोंके पाचक-पित्तों (धात्वग्नियों और भूताग्नियों) को भी बल अर्पित करता है। कारण, प्रथम इसकी क्रियासे अन्नपान स्थूलसे सूक्ष्म हो जाता है, उसके पश्चात् ही उसपर धात्वग्नि और भूताग्नि क्रिया कर सकते हैं। धात्वग्नियों तथा भूताग्नियों के सदृश आलोचक आदि पित्त या अग्नि भी अपने-अपने कर्मके लिए इस पाचक पित्त पर ही अवलम्बित हैं। इसी कारण समस्त पित्तों या अग्नियोंमें यह जठरगत पाचक पित्त ही श्रेष्ठ है। इसके कर्म अग्निवत् होनेसे उनका तथा पित्तमात्रके कर्मोंका मिलित नाम 'अग्निकर्म' है।

जठराग्निकी मुख्यताके ऊपर दिये कारण 'सघातभेद' के साथ गत-अध्याय में गणित, यह कारण भी जोड़ देना चाहिये कि जठराग्निकृत सघात-भेदके कारण अन्नपान सूक्ष्मके अतिरिक्त अन्नपायी (अहानिकर) रूपमें भी परिणत हो जाता है। अन्नपान स्वरूपमें धातु कोषोंको प्राप्त हो तो वे अपने अग्नियोंकी सहायतासे उसका उपयोग नहीं कर सकते, इतना ही नहीं अन्नपानगत प्रोटीन आदि द्रव्य स्वरूपमें कोषों और शरीरके लिए घातक भी सिद्ध होते हैं।

अन्तरग्नि शेष पित्तोंको बल देता है, इसका नव्य दृष्टिसे यह भी अर्थ है कि अन्तरग्नि द्वारा पाचकी क्रियासे उत्पन्न घटक द्रव्य मिले तभी शरीरमें अन्यत्र स्थित पित्तोंका निर्माण होना सम्भव है।

प्राचीन मतसे पाचकाग्निका इतना विचार कर अब हम 'एन्जाइमों' तथा 'को-इन्जाइमों' का स्वरूप देखते हैं। शेष अन्न स्रावोंका स्वरूपवर्णन रसधातुके प्रकरणमें करेंगे, जहाँ इनका तथा धात्वग्नियोंका साम्य छगमतासे देखा जा सकेगा।

एन्जाइम—

कैटेलिस्ट या कैटैलाइजर—आधुनिक रसायन-शास्त्रमें कैटेलिस्ट^३ या कैटैलाइजर^४ नामक द्रव्योंका निर्देश है। इनका यह स्वभाव होता है कि साख्य-पुरुषके समान ये स्वयं रासायनिक क्रिया में भाग नहीं लेते—अर्थात् रासायनिक क्रिया के परिणामस्वरूप इनमें कोई परिवर्तन नहीं

१—दोषोंके पाँच-पाँच भेदोंका अर्थ—'पाँच' निर्देश मुख्यताके द्योतनार्थ है। इसका कारण जैसा कि दोषोंके विशेष निरूपणके प्रसङ्गमें देखेंगे, यह है कि पाँच-पाँच स्थानोंपर प्राकृतावस्थामें दोषोंकी क्रिया विशेषतया लक्षित होती है।

२—यह स्थान-निर्देश अन्निरस या याकृत-पित्तकी मुख्यता द्योतित करनेके लिये है, यह स्मरण रखना चाहिए।

३—Catalyst

४—Catalyzer

होता। परन्तु इनके सांनिध्य (उपस्थिति) के कारण ही रासायनिक क्रिया असाधारण वेगसे^१ हो जाती है। इनकी इस क्रियाको 'कैटेलिसिस'^२ या 'कैटेलिटिक एक्शन'^३ कहते हैं।

रसायन-शास्त्रके प्रारम्भिक व्याख्यानोंमें ही विद्यालयके विद्यार्थीको इन सजाओंका परिचय हो चुका होता है। प्रयोगशाला^४ में ओपजन बनानेकी जो पद्धति बतायी जाती है, उसमें ओपजन, पोटाशियमक्लोरेट^५ नामक द्रव्यसे प्रादुर्भूत होता है। यह द्रव्य पोटाशियम, क्लोरीन तथा ओपजनका समास है। अकेले इय समाससे वर्षों प्रतीक्षा करनेपर भी कदाचित् ओपजन उतने प्रमाणमें न निकले। परन्तु इसमें मंगनीज डाइऑक्साइड^६ मिलाया जाय तो उसकी उपस्थिति मात्रसे देखते-देखते पोटाशियम क्लोरेटसे ओपजन पृथक् होकर परीक्षा-पात्रमें सञ्चित होने लगती है।

अपने विषयका एक उदाहरण ले। पिष्टसार, हम देख आये हैं^७, एक कार्बोहाइड्रेट है। इसे जलमें मिलाकर रखा जाय तो यह अन्तको अपनी घटक शर्कराओंमें विश्लिष्ट हो जाता है। परन्तु यह क्रिया इतनी मन्दतासे होती है कि इसमें कई वर्ष लगाना सम्भव है, जिसे दृष्टिमें रखकर यही कह सकते हैं कि रासायनिक क्रिया होती ही नहीं। परन्तु इसी मिश्रणमें गन्धकाम्ल^८ मिलाकर कथनाद्क^९ (खौलनेका अश) तक गरम क्रिया जाय तो कुछ ही मिनटोंमें रासायनिक क्रिया पूर्ण हो कर पिष्टसार शर्कराओंमें परिणत हो जाता है। महास्रोतमें निष्सृत होनेवाले कई पाचक पित्तोंमें भी ऐसे ही क्रियाशील द्रव्य होते हैं जो पिष्टसारोंके पचन—शर्करा रूपमें परिणमन—की इस क्रियाको वेगवनी बना देते हैं। पर यह विषय तो हम आगे देखेंगे ही।

और एक उदाहरण लें। आप जानते हैं, जल ओपजन और उदजनका समवाय है। ये दोनों वायु साधारण ऊष्मा पर सयुक्त होकर जल नहीं बनाते। परन्तु अल्प घनत्ववाली प्लैटीनम धातुकी उपस्थितिमें दोनों तत्काल मिलकर जलरूप हो जाते हैं। इस रासायनिक क्रियामें प्लैटीनममें कोई परिवर्तन नहीं होता।

कर्णपूय या व्रणोंको शुद्ध करनेके लिए हायड्रोजन पर-ऑक्साइड^{१०} का प्रयोग होता है, यह सब जानते हैं। उदजनके दो तथा ओपजनका एक-अणु मिलकर जल बनता है^{११}। इसी जलमें ओपजनका एक अधिक-अणु मिलनेसे हायड्रोजन पर-आक्साइड^{१२} बनता है। यह द्रव्य ठीक तरह रखा न जाय तो स्वतः विग्लिष्ट होकर जल और ओपजनमें परिणत होकर अन्तको जलमात्र शेष रह जाता है। परन्तु रक्तमें तथा शरीरके इतर धातुओंके जलीय घोलोंमें यह विशेषता होती है कि उनकी उपस्थितिसे यह क्रिया द्रुत वेगसे होती है, जिसका प्रत्यक्ष अनुभव हमें व्रणशोधनादिमें होता है।

१—Velocity—वेलोसिटी।

२—Catalysis

३—Catalytic action

४—Laboratory लेबोरेटरी।

५—Potassium Chlorate सूत्र K Cl O₃६—Manganese dioxide, सूत्र Mn O₂.

७—देखिये पृ० १९९।

८—Sulphuric acid—सल्फ्यूरिक एसिड, सूत्र—H₂ S O₄

९—Boiling point—बॉयलिंग पॉइंट।

१०—Hydrogen Peroxide

११—द्योतक सूत्र—H₂ O१२—द्योनक सूत्र—H₂ O₂

संधान आदि क्रियाएँ—त्रैज्ञानिक प्रगतिका इतिहास देखनेमें विदित होता है कि, संधान (मद्य-निर्माण), दूधका दहीमें परिणमन तथा कोथ (सर्दाँद) जिनका कारण पहले कुछ अन्य समझा जाता था, अधिक अनुसन्धानसे ज्ञात हुआ कि वे भी यथार्थमें कैटेलिस्ट श्रेणीके द्रव्योंके प्रभावसे होनेवाली क्रियाएँ ही हैं। यह भी पीछेसे विदित हुआ कि महान्नोतमें अन्नपानका पचन होकर सूक्ष्म द्रव्योंमें परिणमन तथा धातु-कोषोंमें विभिन्न रासायनिक-क्रिया होकर नये-नये पोषक या मल-रूप द्रव्योंकी उत्पत्ति भी कैटेलिस्ट-वर्गीय द्रव्योंकी क्रियाके कारण ही होती है।

संधान या अभिषवण^१ में शर्करा विग्लिट होकर मद्यसार^२ तथा अज़ाराम्ल वायु^३ में परिणत होती है। अज़ाराम्ल-वायु बुद्बुदोंके रूपमें बाहर निकलती है। यह क्रिया यीस्ट नामक जीवाणुओंके प्रभावसे होती है। जीवनीय 'बी' के योनिद्रव्यके रूपमें यीस्टका उल्लेख ऊपर किया जा चुका है। ये जीवाणु वायुमण्डलमें पुष्कल होते हैं। आसव-अरिष्ट आदि संधान बनाते समय क्रियाव (पहले बनाये आसवादिकी गाढ़) न डालें तो भी वायुमण्डलसे यीस्ट प्रविष्ट होकर संधान कर देते हैं। परन्तु जिन प्रकार अच्छे जमे दहीका जामन लेकर दूधमें छोड़े तो दही निश्चित और उत्तम जमता है, वैसे ही अच्छे बने (अर्थात् शुक्त-मिरके-के रूपमें परिणत न हुए) आसवादिकी गाढ़ ले तो संधान-कारक यीस्टका ही प्रभेप हुआ है, इस बातका निश्चय रहनेसे आसवके उत्तम बननेका विश्वास रहता है। अन्यथा, वायुमण्डलके भरोसे यह काम छोड़ दे तो यीस्टके साथ शुक्ताम्ल-जीवाणु जाने तथा उनकी क्रियासे आसवादि मद्य न बनकर शुक्त बननेकी आशङ्का रहती है।

आधुनिक रसायनिक द्रव्य-विक्रेताओं (केमिस्ट-ड्रगिस्टो) के यहाँ यीस्ट ज्वेतचूर्णके रूपमें मिल सकता है।

जैसे आसवादि मद्यसार-मद्य द्रव्य बननेमें विशिष्ट जीवाणु (यीस्ट) निमित्त होते हैं, वैसे शुक्त (सिरका) बननेमें भी एक विशिष्ट जीवाणु कारणभूत है, जिसे शुक्ताम्ल-जीवाणु^४ कहते हैं। यह भी यीस्टके समान वायुमण्डलमें अत्यधिक मात्रामें रहता है। आसवाटिके खट्टे पद जानेका कारण इसके द्वारा संधान हो जाना है।

दूधका दही बनना भी एक जीवाणुके कारण होता है, जिसे तक्राम्ल-जीवाणु^५ कहते हैं। यह भी वायुमण्डलमें तथा जमे दहीमें पुष्कल होता है।

प्रसगवश इस वर्णनसे यह भी जाना जा सकता है कि जीवाणु सभी रोगजनक हों यह बात नहीं। सत्य यह है कि जीवाणु चाहे उद्भिद्-वर्गीय हों या प्राणि-वर्गीय, उनके दो भेद हैं—रोगजनक^६ और अरोगजनक^७। पिछले प्रकारके जीवाणुओंके उपकार उनके परिचयसे जाने जा सकते हैं। तक्राम्ल-जीवाणुओंको तो आजसे कुछ ही पूर्व मेचनीकाफ^८ नामक रूसी वैज्ञानिकके

१—आसवमें 'पुञ्ज अभिषवे' धातु है। उसका अभिषव अर्थ संधानके लिए पहलेसे प्रचलित है।

२—Alcohol—आलकोहल। कई कहते हैं कि प्राचीनोंके 'कोहल' नामक संधान (देखिये शार्ङ्गधर संहिता पूर्व खण्ड) के वाचक द्रव्य कोहलमें ही अरबी उपसर्ग 'अल' लगकर आलकोहल शब्द बना है। अतः भारतीय भाषाओंमें भी अपनी पुरानी सज्ञा 'कोहल' अपना लेनी चाहिये।

३—Carbon dioxide—कार्बन डाई-ऑक्साइड, CO₂

४—Acetic-acid producing bacteria—एसिटिक एसिड प्रोड्यूसिंग बैक्टीरिया।

५—Lactic acid bacteria—लैक्टिक एसिड बैक्टीरिया।

६—Pathogenic—पैथोजेनिक।

७—Non-pathogenic—नॉन-पैथोजेनिक। ८—Metchnikoff

अन्वेषणसे अपूर्व महत्ता दे दी थी। उसका कथन था कि पक्षाशय गत जीवाणुओंकी क्रियासे विभिन्न विष-द्रव्य उत्पन्न हो-होकर शोषित होते और शारीर धातुओंमें पहुँचकर उनको विकार-ग्रस्त करते हैं। इस क्रियाको उसने 'आत्म-सम्प्रक्षण' नाम दिया था। धातुकोषों पर इस क्रियाका जिनका प्रभाव होगा, उतनी ही उनकी, परिणाममें शरीरकी, आयु क्षीण होगी। तन्नाम-जीवाणुओं में पक्षाशय-गत जीवाणुओं तथा उनके उत्पादित विष-द्रव्यों^१ कि कवलन^२ (भक्षण) का स्वभाव विशेष होता है^३। दही और तक्रका सेवन करनेवालोंमें इसी कारण रोगजनक तथा आयुको क्षीण करने-वाले उक्त जीवाणुओंकी क्रिया मन्द होनेसे वे दीर्घायु होते हैं। उसका यह भी कथना था कि देहा-भेदसे तन्नाम-जीवाणुओंकी कवलन-शक्ति भी भिन्न और न्यूनाधिक होती है। इस दृष्टिसे मध्य यूरोपका दही सर्वोत्तम है और वर्द्धाके निवासो रसदारमें सबसे अधिक दीर्घायु भी होते हैं। मेचनीकाफको अपनी शोधके कारण 'नोत्रल-पारितोषिक' भी प्राप्त हुआ था^४।

जो हो। सन्धान आदिके सदृश कोष^५का कारण भी जीवाणु हैं, जिनके प्रभावसे सन्ध्य निर्जीव पदार्थ विग्लिष्ट होते तथा तीव्र दुर्गन्ध उत्पन्न होता है।

आसव तथा अन्य मद्योंके सन्धानमें अज्जारास-त्रायुके पुद्गुदोंके कारण अप्रंजीमें इस क्रियाको 'फर्मेंटेशन'^६ नाम दिया गया है। इस शब्दके मूल लैटिन धातु^७का अर्थ उत्पन्न है। उत्पन्न या फायकी क्रियाके समान मद्य, शुक्त, दही और कोष सत्रमें पुद्गुदोंका आविर्भाव होनेसे सबको 'फर्मेंटेशन' कहा गया है। प्राचीन भारतीयोंने भी कोषके अतिरिक्त अन्य क्रियाओंका परस्पर साम्य देखकर उन्हें एक ही 'सन्धान' वर्गमें समाविष्ट किया था^८।

कालक्रमसे विदित हुआ कि इन सब क्रियाओंके कारण तत्-तत् जीवाणु हैं। ये जीवाणु अपने देहमें विशिष्ट द्रव्य उत्पन्न करते हैं, जो पूर्ववर्णित 'कैटेलिस्ट' श्रेणीके द्रव्योंके समान ही तत्-तत् क्रियाको वेगवती बनाते हैं, और कभी-कभी आरम्भ भी करते हैं। इन्हें स्वभावतः फर्मेंटेशन शब्दका अनुसरण करते हुए 'फर्मेंट'^९ सजा दी गयी।

पीछेसे ज्ञात हुआ कि मुख, आमाशय आदिमें क्षरित होनेवाले पाचक रसोंके अन्तर्गत भी इसी प्रकारके (कैटेलिस्ट) द्रव्य होते हैं। लाला आदि पाचक रसोंकी पाचनी क्रियाका कारण वस्तुतः ये द्रव्य ही हैं, जो इन रसोंके बनानेवाली-ग्रन्थियोंके कोषों द्वारा प्रस्तुत किये जाते हैं। अधिक अनुसन्धानसे विदित हुआ कि शरीरावयवोंके विभिन्न कोषोंमें जो धातुरूप या मलरूप द्रव्य

१—Auto-infection—ऑटो-इन्फेक्शन।

२—Toxins—टॉक्सिन्स।

३—Phagocytosis—फेगोसाइटोसिस, देखिये पृ० १५३।

४—त्रणोंके कई योगोंमें दही, तक्र या पनीरका उपयोग देखा जाता है। उसका नव्य-मतानुसार आशय इससे समझा जा सकता है।

५—प्राचीनोंने दहीकी शुक्तों (सिरका, अचार) में गणना की है। (देखिये—मनुस्मृति अ० ५।९-१०)। इससे सूचित है कि वे जानते थे कि दही सन्धान-वर्गीय कल्प है। आयुर्वेदमें आसव, मदिरा आदिको भी शुक्तके साथ सन्धान-वर्गमें रखा गया है। आजकल भी विभिन्न मद्य, आसवादि, दही, कोष, शुक्त इन सबको 'फर्मेंटेशन' इस एक ही वर्गमें रखा जाता है। इनके उत्पादक जीवाणु भिन्न हैं, यह नवीनोंने विशेष बताया है।

६—Putrefaction—पुट्रिफैक्शन। ७—Fermentation ८—Ferveo फर्वा।

९—देखिये, ऊपर टिप्पणी।

१०—Ferment,

वनानेकी क्रिया होती है, उमका कारण उन कोषों द्वारा बनाये जानेवाले 'कैंटलिस्ट' जातीय विविध द्रव्य ही हैं। ये द्रव्य कोषोंके अन्तर्गत बनते होनेसे इन्हें 'एन्जाइम' नाम दिया गया। पूर्व कथित आसव, मद्यादि क्रियाएँ भी एतजातीय एन्जाइमोंसे ही होती हैं, तथापि उनके लिए 'फर्मेण्ट' शब्द ही रूढ़ हो गया होनेसे उसीका अधिक व्यवहार होता है। पृथक् फर्मेण्टोंके पूर्वदत्त नाम भी प्रचलित हैं, जय कि ग्रेप एन्जाइमोंका नामकरण उनके पाच्य द्रव्यके नामके अन्तमें 'एज'^२ प्रत्यय लगाकर किया जाता है। यथा, पिण्डसार-वाचक 'एमाइलम'^३ शब्दमें 'एज' प्रत्यय लगानेसे 'एमाइलेज'^४ शब्द बनता है, जो इस बातका द्योतक है कि एमाइलेज पिण्डसारका पचन कर उन्हें शर्कराओंमें परिणत करता है।

सहिताकारोंने पित्त और अग्नि को परमार्थत (वास्तवमें) भिन्न मानकर अग्नि अर्थात् पित्तोंके पाचकत्व आदि कर्मोंको उनका धर्म बताया है^५ और कहा है कि अग्नि 'पित्तके अन्तर्गत' रहकर प्राकृत या विकृत-स्थितिमें रहता हुआ सम्यक्-पचन आदि शुभ किवा असम्यक् पाकादि अशुभ कर्म करता है। विभिन्न 'एन्जाइम' पाचक रसोंके अन्तर्गत रहते हैं, इस ऊपर दिये वर्णन तथा पित्त और अग्निके उक्त सम्यन्धमें परस्पर साम्य देखा जा सकता है, यद्यपि पित्त-द्रव्यमें इन 'एन्जाइमों'के अतिरिक्त अन्त स्रावों तथा एन्जाइम-शून्य पाचक रसों (याकृत पित्त तथा लवणाम्ल) का भी अन्तर्भाव किया जा सकता है।

प्रसङ्गवश एन्जाइमोंके उक्त धर्मको लक्ष्यमें रखकर आयुर्वेदकी एक सज्ञाकी व्याख्या की जा सकती है। द्रव्यगुणशास्त्रमें नागकेशर आदि द्रव्य पाचन कहे गये हैं^६, जो अग्निको प्रदीप्त नहीं करते, परन्तु आम (अपक्व-अन्न) को पचाते हैं। अनुमान होता है, इन द्रव्योंमें कोई एन्जाइम स्व-रूपमें अथवा अपने पूर्व-रूपमें विद्यमान रहते हैं, जो क्षुधाको प्रदीप्त नहीं करते, किन्तु अपने पाचक स्वभावसे महास्रोतमें क्षरित होनेवाले पित्तोंके एन्जाइमोंके समान पूर्वशुक्त अजीर्ण (न पचे) अन्न-पानका पचन करते हैं। इस स्थलपर यह स्मरण किया जा सकता है कि, पचन सस्थानपर क्रिया करनेवाले कई जीवनीय वस्तुत 'एन्जाइम' किवा 'सहकारी एन्जाइम' हैं। डाक्टरोंके निघण्टुमें एक-दो द्रव्य ऐसे हैं, जिनमें एन्जाइम होना विदित है। यथा, पपीते (एरगड खरवृजे) के दूधमें 'पैपेन'^७ नामक एन्जाइम होता है, जो आमाशय-रसगत पेप्सीन^८के समान प्रोटीनोंका पाचक है, एव यव आदि अङ्कुरित धान्य, जिन्हें अग्रेजीमें मॉल्ट कहते हैं, उनमें डायस्टेज नामक एन्जाइम उत्पन्न हो जाता है, जो पिण्डसारको धान्य शर्कराओंमें परिणत करता है। इसी कारण मॉल्टके अग्निमान्य और अजीर्णमें उपयोगी कल्प औषध-विक्रेता बनाते और वेचते हैं^९। आयुर्वेदोक्त पाचन-द्रव्योंकी परीक्षा इसी प्रकार होना ग्रेप है।

महास्रोतमें तथा कोषोंमें होनेवाली एन्जाइमोंकी क्रिया तथा आगे दी इनकी सक्षिप्त सूचीको देखनेसे विदित होगा कि ये जीवनमें कितने उपयोगी हैं। "एन्जाइमोंके बिना जीवनकी कल्पना ही

१—En=अन्दर + zyme=परिवर्तन। २—Ase ३—Amylum

४—Amylase

५—देखिये—इम अध्यायके प्रारम्भिक पृष्ठ।

६—देखिये, द्रव्यगुणविज्ञान पूर्वार्ध, पृ० २८।

७—Papain, अन्य नाम—Papayotin पेपयोटिन।

८—Pepsin

९—विशेष देखिये, पृ० १९८-१९९।

दुष्कर है।” “इन कैटेलिस्टोंके अभावमें शरीर-कोषोंके अन्तर्गत होनेवाली अधिकांश रासायनिक क्रियाएँ कदाचित् असम्भव और अपूर्ण होतीं।”

प्राचीन कालमें वात-पित्त कफ एक-एक दोषको अन्त्योंकी अपेक्षया प्रधान माननेवाले पक्ष थे, जिनके मत (च० सु० १२।६-१२ में) आचार्यने दिखाये हैं। पूर्वधृत ‘अग्निरेव’ इत्यादि वचनमें पित्तप्राधान्यवादी पक्ष प्रदर्शित किया है। एन्जाइमोंका ऊपर दर्शित महत्त्व तथा अन्त स्रावों और अन्य पाचक रसों का कर्म देखते हुए पित्तका महत्त्व विशदतया समझा जा सकता है। तथापि शरीरमें अन्य दोषों का भी महत्त्व न्यून तो नहीं ही है। जैसा कि इस वादका उपसंहार करते हुए आत्रेय पुनर्वसुने कहा है, सर्वावस्थाओंमें तीनों ही दोषों का महत्त्व समान है^३।

ऊपर एन्जाइमोंके दो भेद बताये हैं। एक, महास्रोतमें क्षरित होनेवाले, तथा अन्य कोषोंके अन्तर्गत रहकर धातुपाक और मलपाककी क्रिया करनेवाले। यह भेद करना इसलिए आवश्यक समझा गया है कि जो एन्जाइम, लालाग्रन्थि आदि ग्रन्थियों के अशुभूत कोषों में बनते हैं और पश्चात् अपने-अपने स्रोतों द्वारा महास्रोतमें क्षरित होते हैं, उनका गुण-कर्म जानना स्वभावतः सुकर है। इन्हें ‘एक्सो-एन्जाइम’^४ कहते हैं। शेष धातु-कोषों किंवा यीस्ट आदि जीवाणुओं के अन्तर्गत एन्जाइमोंको ‘एण्डो-एन्जाइम’^५ कहते हैं। मर्दानादि द्वारा जीवाणुओंको मारकर तथा कुचलकर अथवा ऐसी विधियोंसे ही इन्हें प्राप्त किया जा सकता है। यीस्ट आदि जीवाणुओंकी क्रिया उनके अन्तर्गत ‘कैटेलिस्टों’ से ही होती है, यह विदित होनेके पूर्व ‘एन्जाइमों’ के सेन्द्रिय^६-निरिन्द्रिय^७ भेद भी किए जाते थे। ये भेद अब छोड़ दिए गये हैं। तथापि यीस्ट धातुकोष आदि द्वारा उत्पादित सेन्द्रिय एन्जाइमोंके विषयमें यह माना जाता है कि ये रासायनिक क्रियाको निरिन्द्रिय कैटेलिस्टोंके समान वेगवती तो बनाते ही हैं, कभी-कभी आरम्भ भी करते हैं, एव कभी-कभी इस क्रियामें भाग लेकर नष्ट भी हो जाते हैं।

एन्जाइमोंकी इस विशेषता का उल्लेख ऊपर किया जा चुका है कि, रासायनिक क्रियामें ये भाग नहीं लेते, परिणामतया इनमें कोई परिवर्तन नहीं आता। अतः एक तरह से इन्हें अक्षय कहा जा सकता है। पक्व द्रव्योंको हटा लिया जाय तो नये पाच्य-द्रव्योंको वही एन्जाइम पुनः पचा सकता है। एन्जाइमोंकी अन्य एक विशेषता है कि ये अपनी क्रिया द्वारा एक द्रव्य को विग्लिष्ट करते हैं, साथ ही अमुक स्थितिमें इन विग्लिष्ट हुए द्रव्यों को सग्लिष्ट कर पुनः पूर्वस्थितिमें भी लाते हैं, यथा स्नेहोंका पाचक-एन्जाइम ‘लाईपेज’^८ स्नेहोंको स्नेहाम्लों तथा ग्लिसरीनमें विग्लिष्ट कर सकता है और करता है तो इनका सग्लेपण कर पुनः स्नेह भी बना सकता है। इस प्रकार एक ही एन्जाइमकी क्रियासे धातुपाककी अशुभूत सग्लेपण विग्लेपणकी क्रियाएँ होती रहती हैं।

१—Indeed, it is very difficult to see how life could continue without them
Handbook of Physiology, by Mc Dowall (1948) P 310

२—Probably in the great majority of cases, the chemical reactions going on in our cells would be impractical and incomplete in the absence of catalvsts
Fundamentals of Physiology, by Tokay (1947), P 21,

३—देखिये पृ० २० पर धृत यह सूत्र—सर्व एव खलु —इत्यादि।

४—Exo enzyme [exo=बाहर]

५—Endo-enzyme [endo=अन्दर]

६—Organic—ऑर्गेनिक।

७—Inorganic—इनऑर्गेनिक।

८—Lipase

एन्जाइम सजीव कोषोंमें उत्पन्न होते हैं, परन्तु स्वयं सजीव नहीं हैं। ये प्रोटीन होते हैं। इनमें कड़ियोंको स्फटिक रूपमें प्राप्त किया गया है। अपने-अपने पाच्य द्रव्यपर क्रिया-श्रम रूपमें आनेके पूर्व वे ऐसे द्रव्य के रूपमें रहते हैं, जिसकी कुछ क्रिया नहीं होती है। एन्जाइमोंके इस क्रिया-शून्य पूर्वरूपको 'जाइमोजन'^१ या 'प्रोफर्मेण्ट'^२ कहते हैं। अपनी क्रिया करनेके लिए प्रत्येक एन्जाइमको एक सहकारी-द्रव्यकी आवश्यकता होती है। इस द्रव्यको जो एन्जाइमके समान प्रोटीन नहीं होता 'को-एन्जाइम'^३ या 'को-फर्मेण्ट'^४ कहते हैं। एक-दूसरेकी सहायता बिना एन्जाइम और को एन्जाइम अकिञ्चित्कर हैं। इस 'को-एन्जाइम' के सिवाय कई एन्जाइमों को उद्दीपक^५ की आवश्यकता होती है। यथा, अशिरस^६ के अशभूत प्रोटीनोंके पाचक 'ट्रिप्सीन'^७ को अपना कार्य करनेके लिये अन्त्र-रसके 'एगट्रोकाइनेज'^८ से उत्तेजन प्राप्त हो तभी वह अपनी क्रिया कर सकता है। एन्जाइमोंको अपनी क्रियाके लिए अमुक ऊष्मा अनुकूलतम होता है।

एन्जाइमोंका अब एक ही, परन्तु अधिक महत्त्वका स्वभाव बताना श्रेय है। वह यह कि प्रत्येक एन्जाइम एक ही द्रव्यपर क्रिया कर सकता है अन्यपर नहीं। जिस द्रव्यपर वह क्रिया करता है, उसे उसका 'पाच्य'^९ कहते हैं। यथा ट्रिप्सीनकी क्रिया प्रोटीनोंपर ही होती है, पिप्टसार या स्नेहोंपर नहीं, एव 'एमाइलेज' केवल पिप्टसारको विग्लिप्ट कर सकता है, प्रोटीनों और स्नेहोंको नहीं^{१०}। एन्जाइमोंकी यह विशेषता ताले और चावीकी उपमासे समझाई जाती है। जैसे प्रत्येक तालेकी पृथक् चावी और प्रत्येक चावीका पृथक् ताला होता है, वैसे तत्-तत् एन्जाइम और पाच्य-द्रव्य परस्पर सम्यन्ध रखते हैं। पाच्य-द्रव्यके इस भेदके अनुसार शरीरान्तर्गत एन्जाइमोंका श्रेणीकरण किया गया है, जो निम्न है।

एन्जाइमोंका श्रेणीकरण—एन्जाइमों की एक बड़ी श्रेणी 'हाइड्रोलिटिक एन्जाइम्स'^{११} कहाती है। जिस रसायनिक-क्रियामें जल^{१२} का अन्य द्रव्योंसे संयोग होकर जल और वह द्रव्य विश्लिष्ट (विघटित) हो जाते हैं, उसे 'हायड्रोलिसिस'^{१३} तथा जो द्रव्य, क्रिया आदि उसे प्रवर्तित करे उन्हें 'हायड्रोलिटिक' कहते हैं। 'हायड्रोलिटिक एन्जाइमों' की श्रेणीमें कार्बोहाइड्रेट, प्रोटीन तथा 'ईस्टरों'^{१४} का विघटन करनेवाले एन्जाइमोंका समावेश है।

'हाइड्रोलिटिक एन्जाइमोंमें प्रथम 'कार्बोहाइड्रेज'^{१५} है, जो जैसा कि नामसे सूचित है, कार्बो-

१—Zymogen २—Plo-Ferment [प्रो=पूर्व]

३—Co enzyme ४—Coferment [को=सहयोगी]

५—Activator—एक्टिवेटर ।

६—Pancreatic juice—पैन्क्रियेटिक जूस ।

७—Trypsin ८—Enterokinase

९—Substrate—सबस्ट्रेट ।

१०—अग्रेजीमें इस विशिष्टताको 'Specificity of enzyme action' कहते हैं ।

११—Hydrolytic enzymes १२—H₂O—हायड्रो=जल ।

१३—Hydrolysis—हायड्रोलिसिस । उत्तरपद (समासके पिछले शब्द) का प्रयोग विघटन अर्थमें होता है, यथा Analysis—एनेलिसिस आदि शब्दोंमें ।

१४—स्नेहों तथा तत्सम समासोंका एक अंश Ester (ईस्टर) कहाना है । ईथर (Ether) सहित एक अम्ल तथा आलकोहलके संयोगसे 'ईस्टर' बनता है । विशेष गुरुमुखमें जानना चाहिए ।

१५—Carbohydrase

हार्डिडेटोंपर क्रिया करते हैं। इसमें नीचे लिखे एन्जाइमोंकी गणना है—लालारसान्तर्गत टायेलीन^१ यह पिष्टसारको धान्यशर्करा (माल्टोज) में परिणत करता है। अग्निरसान्तर्गत एमाइलेज^२—यह भी पिष्टसारको धान्यशर्करामें परिणत करता है। यकृतमें बननेवाला ग्लायकोजेनेज^३—यह शरीरमें चेष्टा, उष्णता आदि शक्तियोंके उत्पादनार्थ ग्लायकोजनको ग्लूकोजमें परिवर्तित करता है। मांस-पेशियोंमें स्थित ग्लायकोजेनेज—इसका भी कार्य उपर्युक्त ही है, केवल स्थानका भेद है। अन्त्ररसान्तर्गत सुक्रेज^४ या इन्वर्टेज^५—यह इक्षुशर्कराको द्राक्षाशर्करा तथा फलशर्करा^६ में परिणत करता है। अन्त्ररस, लाला तथा आन्त्याशय रसमें स्थित माल्टेज^७ धान्यशर्कराको द्राक्षाशर्कराका रूप देता है। अन्त्ररसान्तर्गत लैक्टैज^८—दुग्धशर्कराको द्राक्षाशर्करा और उपदुग्धशर्करामें परिणत करता है।

अकुरित धान्योंका डायस्टेज पिष्टसारको धान्यशर्करा रूपमें तथा थीस्टका इन्वर्टेज-इक्षुशर्करा को द्राक्षाशर्करा और फलशर्करामें परिवर्तित करता है।

इसी श्रेणीका एक एन्जाइम कदाचित् पेशियोंमें रहता है, जो शर्कराको तक्राम्लमें परिणत करता है। इसे 'ग्लायकोलाइटिक' एन्जाइम' कहा है।

हायड्रोलिटिक श्रेणी के अन्य एन्जाइम प्रोटीनपर क्रिया करते हैं। इस वर्गका आमाशय रसान्तर्गत पेप्सीन^{१०} प्रोटीनोंको विघटित कर प्रोटीओस^{११} तथा पेप्टोन^{१२} बनाता है। अग्निरसान्तर्गत ट्रिप्सीन प्रोटीनों तथा उनके उक्त विघटित रूपोंको पॉलीपेप्टाइड^{१३} नामक सूक्ष्मतर रूपमें परिवर्तित करता है। अन्त्ररसान्तर्गत एरेप्सिन^{१४}—यह प्रोटीनके सूक्ष्म रूप पेप्टाइडों^{१५} के पाचक पेप्टाइडेज^{१६} नामक एन्जाइमोंका ही समुदाय है। इसकी क्रियासे पेप्टाइड अपने घटक एमाइनों-एसिडोंके रूपमें विच्छिन्न हो जाते हैं। आमाशय-रसान्तर्गत रेनेट या रेनीन^{१७}—यह दूधकी प्रोटीन केसीन^{१८} पर क्रिया करके उसे पैराकेसीन बनाता है, जो सुधा (कैल्शियम) के आयनोंकी विद्यमानतामें जमकर दूधको दहीका रूप देती है। अन्त्ररसान्तर्गत एमाइनोपेप्टाइडेज^{१९}—यह एमाइनों-वर्ग^{२०} युक्त पॉली-पेप्टाइडोंको विश्लिष्ट करता है। यह सम्भवतः अनेक एन्जाइमोंका समुदाय है। अग्निरसान्तर्गत कार्बोक्सिपेप्टाइडेज—यह 'कार्बोक्सिल'^{२१} वर्ग युक्त पॉली-पेप्टाइडोंपर क्रिया करता है। धातुकोपमात्रमें सामान्यत रहनेवाला ऑटो-लाइटिक एन्जाइमों^{२२} का समुदाय—यह भनशन या ज्वरादि रोगोंमें जब कि शरीर अपना भार खो रहा होता है, कोषोंकी प्रोटीनोंके विश्लेषणका कार्य करता है। विश्लिष्ट

^१—Ptyalin, अन्य नाम salivary diastase—सैलाइवरी डायस्टेज (देखिये पृ० १९८ पर डायस्टेजका परिचय)।

^२—पर्याय Pancreatic diastase—पैनक्रियेटिक डायस्टेज।

^३—Glycogenase

^४—Sucrase

^५—Invertase,

^६—देखिये पृ० १९७

^७—Maltase

^८—Lactase

^९—Glycolytic

^{१०}—Pepsin

^{११}—Proteoses

^{१२}—Peptones

^{१३}—Polypeptids

^{१४}—Erepsin

^{१५}—Peptide

^{१६}—Peptidase

^{१७}—Rennet or Rennin

इस द्रव्यका दूधको जमानेमें उपयोग किया जाता है।

^{१८}—Casein

^{१९}—Aminopeptidase ^{२०}—Amino group

^{२१}—Carboxyl

^{२२}—Autolytic enzyme, शब्दार्थ आत्म-पाचक।

प्रोटीन न्यूनतम धातुपाकमें प्रयुक्त हो जाती है। अन्याशय, फ्रीहा, थायमस आदिमें स्थित न्यूक्लियोज^१—ये कोषोंके न्यूक्लियसके प्रोटीन (न्यूक्लीन) में स्थित न्यूक्लीक एसिड^२ को विश्लिष्ट करते हैं। विभिन्न ग्रन्थियों तथा धातुमात्रमें स्थित विभिन्न एन्जाइम, जो तत्-तत् एमाइनो-एसिडको विश्लिष्ट करते हैं—इन्हें 'डी-एमाइनाजिङ्ग एन्जाइम'^३ कहते हैं। यूरीएज^४—यह यूरीआ^५ (प्रोटीनका अन्तिम परिणाम-द्रव्य, जो सूत्र मार्गसे निकलता है) को एमोनियम कार्बो-नेट^६में परिणत करता है। यह एन्जाइम शरीरमें नहीं होता। मूत्रकी विश्लिष्ट गन्ध एमोनियम कार्बोनेटके कारण होती है।

इस्ट्रोपर क्रिया करनेवाले एन्जाइमोंमें प्रथम लाइपेज^७ या स्टीएप्सिन^८ है। यह आमाशय रस, अग्निरस, धातु, स्नेह, रक्त आदिमें रहता है तथा स्नेहोंको स्नेहाम्लों और ग्लिसरीनमें विघटित करता है। फॉस्फेरेज^९ या फॉस्फोरिक ईस्टरेज^{१०}—ये वृक्क, आमाशय आदिमें रहते हैं, अस्थियोंमें सुधाके निक्षेपको सुगम बनाते हैं तथा प्रस्फुरकके कई समासोंका विघटन करते हैं। लिसिथिनेज^{११}—लिसिथिनपर क्रिया करते हैं। ईस्टरेज^{१२}—ये निम्नकोटिके स्नेहाम्लोंको विच्छिन्न करते हैं। इनमें प्रमुख रक्तगत कोलीन-ईस्टरेज^{१३} है—जो एसिटिल-कोलीन^{१४} का विघटन करता है। जैसा कि आगे देखेंगे सम्भवत एसिटिल कोलीन आयुर्वेदीय कफ-वर्ग का एक द्रव्य है, तथा नाडियोंमें वेग-वहनमें भाग लेता है।

अन्य एन्जाइमोंमें नीचे लिखे एन्जाइम मुख्य हैं। ऑक्सिडेज^{१५}—ये एन्जाइम फुफ्फुस, यकृत, पेशी आदिमें रहते हैं और विभिन्न द्रव्योंका ओपजनके साथ संयोग (उपचय ऑक्सिडेशन)^{१६} करके नवीन द्रव्योंकी उत्पत्तिमें भाग लेते हैं। रिडक्टेज^{१७}—ये धातुमात्रमें रहते हैं तथा उनके अपचय^{१८} अर्थात् उनमें ओपजनको पृथक् करनेका कार्य करते हैं। कैटालेज^{१९}—ये अनेक धातुओंमें रहते हैं तथा हायड्रोजन पर-ऑक्साइडको विघटित करते हैं। उपचय तथा अपचय करनेवाले एन्जाइमोंका जीवनीय बी वर्ग, विशेषत निकोटिनिक एसिड तथा थायमाइनसे गाढ सम्बन्ध है। कोड-एग्युलेटिव एन्जाइम^{२०}—ये विलेय प्रोटीनोंको अविलेय प्रोटीनोंमें परिणत करते हैं। इनमें एक रेवनीनका उल्लेख ऊपर किया गया है। अन्य एन्जाइम रक्तान्तर्गत थ्रोम्बेज^{२१} है, जो रक्तके स्कन्दनका प्रवर्तक है। कार्बोनिक एन्हाइड्रेज^{२२}—ये रक्तगत अङ्गाराम्ल वायु (कार्बन डाइऑक्साइड) को फुफ्फुसोंमें

१—Nucleases

२—Nucleic acid

३—Deaminizing enzymes

४—Urease

५—Urea

६—Ammonium Carbonate

७—Lipase

८—Steapsin

९—Phosphatases

११—Phosphoric esterases

११—Lecithinases

१२—Esterases

१३—Choline-esterase

१४—Acetyl-choline

१५—Oxydases

१६—Oxydation

१७—Reductase

१८—Reduction—रिडक्शन, या Hydrogenation—हायड्रोजिनेशन ।

१९—Catalase

२०—Coagulative Enzymes

२१—Thrombase

२२—Carbonic anhydrase

छोटनेके लिए प्रवर्तन करते हैं। इस प्रकार मुक्त अङ्गाराम्ल उच्छ्वास द्वारा बाहर निकल जाती है। कार्बोक्मिलेज^१—यह धातुमात्रमें रहता है तथा कार्बोक्मिल-वर्गसे अङ्गाराम्लको पृथक् करनेका प्रवर्तन करता है। आर्जिनेज^२—यह आर्जिनाइन^३ नामक एमाइनो-एसिडको यूरीया तथा ऑर्नीन्थीन^४ नामक अम्लमें विखिलित करता है।

यह सूची अभी अपूर्ण है। अनुसंधानके साथ इसमें और वृद्धि होगी। इन एन्जाइमों, एन्जाइम-भिन्न पाचक रसों तथा अन्त स्त्रावोंकी उत्पत्ति विभिन्न ग्रन्थियोंमें होती है। केवल कोषान्तर्गत एन्जाइम कोषके अन्दर रहकर क्रिया करते हैं। आयुर्वेदीय पाचक पित्तकी व्याख्याके प्रसंगमें इन ग्रन्थियोंका नव्य-मतानुसार जानना उपयोगी है। अगले अध्यायमें हम इन ग्रन्थियोंका वर्णन करेंगे।

१—Carboylase

२—Arginase

३—Arginine

४—Ornithin, अन्य नाम—Diaminovaletic acid—डाईएमाइनो-वैलेरिक एसिड।

सत्रहवाँ अध्याय

अथात आहारपरिणामविज्ञानीय तृतीयमध्याय व्याख्यास्याम' । इति ह स्माहु-
रात्रेयादयो महर्षय ॥

ग्रन्थि—लक्षण और उदाहरण—

आयुर्वेदमें शोथके एक भेदके लिये ग्रन्थि शब्दका व्यवहार हुआ है । परन्तु नवीन क्रियाशास्त्री का भाषान्तर करते हुए ऐसे अवयवोंके लिये भी ग्रन्थि^१ शब्दका प्रयोग किया जाता है, जिनके कोष अपने देहमें कोई विशिष्ट द्रव्य (प्रायः द्रव द्रव्य) उत्पन्न करके उसे रस-रक्तमें किंवा महास्रोत, अपस्तम्भ, मूत्राशय, त्वचा आदि ऐसे अवयवमें छोड़ते हैं जिसका सम्बन्ध बाह्य वातावरणसे हो । पित्तको उत्पन्न कर महास्रोतमें छोड़नेवाला यकृत, दुग्धकी उत्पादिका स्तन-ग्रन्थि, स्वेदकी उत्पत्ति करने-वाली स्वेद-ग्रन्थियाँ, मूत्रके उत्पादक (वस्तुतः — क्षरण करनेवाले) वृक्क, एड्रीनलीन (साधक पित्त ?) की सर्जक अधिवृक्क-ग्रन्थियाँ, पुर्वीजको उत्पन्न करनेवाली वृषणग्रन्थियाँ तथा स्त्रीबीजके उत्पादक अन्त-फल—ग्रन्थियोंके उदाहरण हैं । ग्रन्थियोंके कोष रासायनिक द्रव्य उत्पन्न करनेवाले कारखाने हैं, जिनके उत्पादित द्रव्य विभिन्न अवयवों द्वारा की जानेवाली विभिन्न क्रियाओंके होने तथा भलीभाँति होनेके लिये अनिवार्य हैं । नाडीसंस्थानकी कर्मात्मक क्रिया मांसघातु तथा इन ग्रन्थियोंको अपनी-अपनी क्रिया प्रारम्भ करने या बन्द करने, मन्दतासे करने या तीव्रतासे करनेके आदेशों द्वारा ही होती है । इनमें मांसघातु स्थूल मांसपेशियोंके रूपमें आकुञ्चन-प्रसारणादि द्वारा विभिन्न चेष्टाएँ करता है, एव, महास्रोत, मूत्राशय, रक्तग्राही स्रोत आदिकी भित्तिमें स्थित सूत्रोंके सकोच-विकास द्वारा उनकी विभिन्न चेष्टाओंका भी निमित्त है ।

ग्रन्थियोंके भेद—

ग्रन्थियोंके अनेक प्रकारसे भेद किये जाते हैं । प्रमुख भेद इनके उत्पादित द्रव्य या स्राव^२ को वहन करनेवाले स्रोत^३ की विद्यमानता या अविद्यमानताके कारण होता है । लालाग्रन्थि, स्तनग्रन्थि, आमाशयग्रन्थियाँ, अग्न्याशय आदि जो स्राव उत्पन्न करते हैं उन्हें वहन करनेके लिए पृथक् स्रोत (नलिका) होता है, जिसके द्वारा वे अपने स्रावको महास्रोत आदिमें छोड़ती हैं । इनको बहिःस्रावी ग्रन्थि या ग्रहिर्ग्रन्थि^४ तथा इनके स्रावको बहिःस्राव^५ कहते हैं । अधिवृक्क, खुल्लिका आदि ग्रन्थियोंमें ऐसे स्रोत नहीं होते । उनका स्राव सीधा रस-रक्तमें मिश्रित हो अपने प्रभाव-क्षेत्रमें पहुँच तत्-तत् क्रिया करता है । इन्हें अन्तःस्रावी ग्रन्थि या अन्तर्ग्रन्थि^६ अथवा स्रोत न होनेसे निःस्रोत ग्रन्थि^७ तथा इनके स्रावको अन्तःस्राव^८ या हॉर्मोन^९ कहते हैं ।

कई ग्रन्थियाँ अन्तःस्राव और बहिःस्राव दोनों उत्पन्न करती हैं, इन्हें उभयतः स्रावी ग्रन्थियाँ कहते हैं । यकृत, अग्न्याशय, आमाशय, वृषणग्रन्थि तथा अन्तःफल उभयतः स्रावी ग्रन्थियोंके उदा-

१—Gland—ग्लैंड, या Secreting organ—सिक्रीटिङ्ग ऑर्गन ।

२—Secretion—सिक्रीशन ।

३—Duct—डक्ट ।

४—Exocrine gland—एक्सोक्राइन ग्लैंड । ५—External secretion—एक्सटर्नल सिक्रीशन ।

६—Endocrine organ—एण्डोक्राइन ऑर्गन ।

७—Ductless gland—डक्टलेस ग्लैंड ।

८—Internal secretion—इण्टर्नल सिक्रीशन ।

९—Hormone

हरण हैं। यकृतका वहि स्राव याकृत पित्त तथा अन्त स्राव द्राक्षाशर्करा (अपर ओज), हिपेरिन^१ नामक प्राकृत रक्तको जमनेमे रोकनेवाला द्रव्य तथा युरीआ^२ हैं। अन्याशयका वहि स्राव अग्निरस तथा अन्त स्राव इन्सुलीन (धात्वग्नि-विशेष) ही आमाशयका वहि स्राव आमाशय-रस तथा अन्त स्राव गैस्ट्रिन^३ नामक अग्निरसका उद्दीपक द्रव्य और रक्तकणोंका उत्पत्तिका प्रवर्तक रक्तक पित्त^४ हैं। वृषण तथा अन्त पालके वहि स्राव क्रमशः पुत्रीज-स्त्रीबीज और अन्त स्राव पुरुषमें पुरुषत्व तथा स्त्रीमें स्त्रीसुलभ स्वरूपके उत्पादक रस-विशेष हैं।

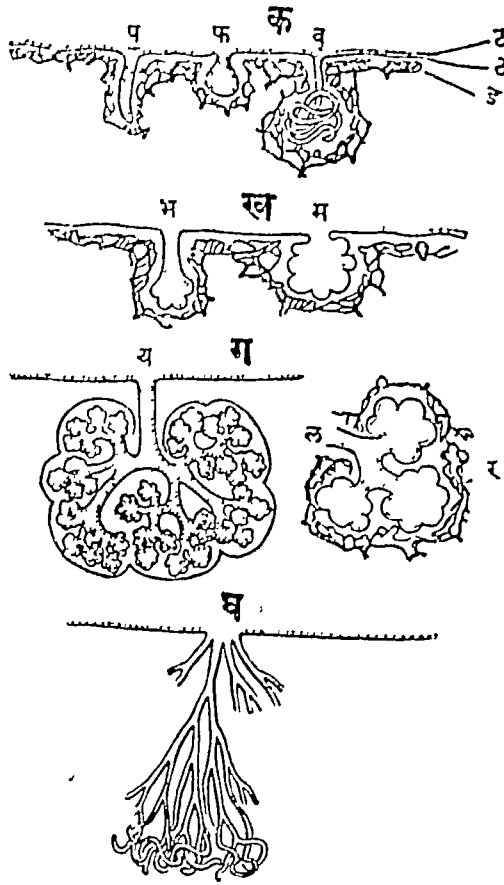

स्रावी ग्रन्थियों के प्रकार ।

चित्र—१२

क—सामान्य ग्रन्थि, प—नलिकाकृति ग्रन्थि, फ—कोष (थैली) के आकारकी ग्रन्थि, कुण्डलितनलिकामय ग्रन्थि, ख—अनेकखण्डात्मक सामान्य ग्रन्थि, भ—ख का नलिकाकृति रूप, म—ख का कोषमय रूप, ग—द्राक्षानिभ^५ ग्रन्थि, य—सपूर्ण ग ग्रन्थि; ल—र—उसका एक खण्ड, घ—सयुक्त नलिकाकृति ग्रन्थि^५ ।

१—Heparin

२—Gastrin

३—Haemopoietic principal—हेमोपोएटिक प्रिंसिपल, Intrinsic factor—इन्ट्रिन्सिक फैक्टर या Bloodforming factor—ब्लड-फॉर्मिंग फैक्टर ।

४—Racomose—रेसिमोस । निम या सनिभसदृश ।

५—Compound tubular gland—कम्पाउण्ड ट्युब्युलर ग्लैण्ड ।

स्राव शरीरके लिए उपयोगी हो तो उसकी उत्पादक ग्रन्थिको सर्जक^१ तथा अनुपयोगी या मलरूप हो तो उत्सर्जक^२ कहते हैं। स्वेदग्रन्थि तथा वृक्क पिड्डले प्रकारकी ग्रन्थियोंके उदाहरण हैं।

यहिस्रावी ग्रन्थियोंके रचनानुसार भेद किये जाते हैं। सब भेदोंमें स्रावोत्पादक कोष एक आधारभूत कला^३ पर स्थित होते हैं। कलाके चारों ओर रसधातु तथा उसके चारों ओर केशिका होती है। केशिकासे रसमें और रससे कोषमें वे द्रव्य पहुँचते हैं, जिनका उपयोग करके कोष तत्-तत् स्रावका निर्माण करते हैं। कोष एक वाहिनी^४ के चारों ओर व्यूहित (व्यवस्थित) होते हैं, तथा अपना-अपना रस (स्राव) इस वाहिनीमें छोड़ते हैं। कभी-कभी एक ही वाहिनी और कभी-कभी अनेक वाहिनियाँ मिलकर एक ही त्वचा, ग्लेन्मकला आदि अपने-अपने प्रभाव-क्षेत्रमें खुलती हैं। इनके स्वरूपभेदसे भेद जाननेके लिए देखिए चित्रसख्या—१०।

कोषोंमें स्राव अपने पूर्वरूप^५ के कणोंके रूपमें रहते हैं। एन्जाइमोंका इसी प्रकार पूर्वरूप होता है, जो जाइमोजन कहाता है, यह गत अध्यायमें कह आये हैं। पूर्वरूप क्षुत् होते समय यथार्थ स्रावके रूपमें परिणत हो जाता है।

स्रावी ग्रन्थियोंका नियन्त्रण स्वतन्त्र (जीवनयोनि) नाडीसंस्थानके भेदों—मध्यस्वतन्त्र और परिस्वतन्त्र—द्वारा होता है। महास्रोतकी स्रावी ग्रन्थियोंका स्राव मध्यस्वतन्त्रके सक्रिय होनेपर बन्द हो जाता है। परिस्वतन्त्र सक्रिय हो, किंवा उसे कृत्रिम प्रकारसे उद्दीप्त करे तो स्रावोंकी वृद्धि होती है। पायलोकार्पीन^६ की क्रिया मध्यस्वतन्त्रके तुल्य तथा एट्रोपीन^७की परिस्वतन्त्रके तुल्य होती है। विशेषतया नासिका और गालके शलकर्मोंमें एट्रोपीनका स्राव-प्रतिबन्धक कर्म बड़ा उपयोगी होता है।

जीवनयोनि नाडीसंस्थानके दोनों भेदोंकी पञ्च-संस्थानपर अन्य भी क्रिया होती है, जिम्का यथास्थान उल्लेख करेंगे। विभिन्न स्रावी ग्रन्थियोंका विशेष वर्णन भी आगे परिपाककी तत्-तत् अवस्थाका वर्णन करते हुए किया जायगा।

अधिकर्ममें वायुका सहकार—

पाचकाग्निका प्राचीन तथा नव्यमतानुसार अद्यतक जो विचार किया वह आहार-परिणामकर भावों अर्थात् अन्नपानके परिपाककी क्रियामें भाग लेनेवाली वस्तुओंके निरूपणके प्रसङ्गसे किया गया। इनमें अग्नि मुख्य है, श्लेष्म उसका सहकारी है, जिनमें वायु प्रधान है। अल्प वक्तव्य होनेसे अन्य सहकारियोंका प्रथम वर्णन करके पश्चात् अग्निका विचार हमने किया। अद्य अन्नपानके परिपाकमें वायुका कर्म देखते हैं। पचनमें सहकारी वायु तीन है—प्राण, अपान और समान। प्राण और अपानका कर्म अन्नपानको अग्नि के समीप—पाचक पित्तके सम्पर्कमें—लाना है, समान वायु अग्निके प्रदीपन (सयुक्षण) का कर्म करता है यह पहले कहा जा चुका है। इन कर्मोंकी आधुनिक प्रत्यक्षा-नुसार कुछ व्याख्या की जाती है।

१—Secretory—सिक्रीटरी।

२—Excretory—एक्सक्रीटरी।

३—Basement membrane—बेज़मेण्ट मेम्ब्रेन।

४—Lumen—ल्युमेन।

५—Precursor—प्रीकर्सर।

६—Pilocarpine

७—Atropine—वेलाडोनाका सत्त्व (आल्केलॉयड)।

चर्वण और मन्थन—

चर्वण एक इच्छाधीन^१ क्रिया है जो भुक्त द्रव्योंको सूक्ष्म खण्डोंके रूपमें परिणत कर देती है, जिससे वह मुखमें तथा आगे पाचक पित्तोंके सम्पर्कमें आता है। मुखमें लालाके समिश्रणका परिणाम यह होता है कि, अन्नाना कवल^२ (घास) मृदु हो जाता है जिससे उसका गलके नीचे उतरना सुगम हो जाता है। चर्वणका अन्य तथा अधिक महत्त्वपूर्ण फल यह होता है कि अन्नपानके स्वाभाविक, सस्कारजन्य तथा मुखमें पचनके कारण उत्पन्न हुण्ड रस और गन्धके कारण पचन-संस्थान उद्बुद्ध होता है तथा यथावश्यक अन्नपानका सेवन कर चुकनेके पश्चात् तृप्तिका अनुभव होता है। इस विषयमें पर्याप्त निदेश ऊपर कर आये हैं।

चर्वण क्रिया^३ मुख्यत नीचेके हानव्य^४ (दाढ़) तथा अन्य दन्तों और ऊपरके दन्तोंके मध्य अन्नके कर्तन और पेषणके कारण होती है। नीचे और ऊपरके हानव्य तथा अन्य दन्तोंका परस्पर समागम अधोहन्वस्थि^५ की ऊपर-नीचे आगे-पीछे तथा वाम-दक्षिण गतियोंके कारण विभिन्न पेशियाँ हैं, जो त्रिवारा^६—पञ्चम शीर्षण्य नाडी^७—से प्रेरित होती है। यह नाडी रसोंका तथा अशत गन्धका भी वहन करती है।

जिह्वा, कपोल (गाल) तथा ओष्ठ अन्नको वार-वार दन्तोंके मध्यमें तथा कठोर तालु और दन्तवेष्टों (मसूढ़ों) के घर्षणमें लाकर चर्वणमें सहायता देते हैं। अपने पीटन द्वारा ये अवयव घासको निगलने योग्य गोल आकृतिमें परिणत भी करते हैं।

उक्त प्रकारसे चर्वण सम्यक् पचन और स्वास्थ्यकी दृष्टिसे उपयोगी क्रिया है। पर इसका भी अतियोग वांछनीय नहीं है।^८

गौ आदि प्राणियोंमें चर्वणके साथ एक अन्य क्रिया देखी जाती है, जिसे मन्थन (चर्वित-चर्षण) या जुगाली^९ कहते हैं। ये पशु चरते समय घासको जैसी की तैसी उतार देते हैं। यह घास उनके चार कोष्ठोंवाले आमाशयके प्रथम कोष्ठमें जाकर सञ्चित होती है। चर चुकनेके पीछे वे मन्थन करते हैं। इसमें आमाशयमें गयी घास खण्डश पुन मुखमें आती है, जिसे भलीभाँति चवा वे मानवादि प्राणियोंके समान ही आमाशयके पाचक कोष्ठमें उतार देते हैं। कहा जाता है कि प्रकृतिने मन्थनकी यह व्यवस्था इस हेतु की है कि, हिंस्र पशुओंसे आक्रान्त वनमें घासभक्षी पशुओंका चरनेके लिए रहना कमसे कम हो तथा पश्चात् वे निरापद स्थानमें बैठकर घासका चर्वण करें।

कई प्राणी, यथा कुत्ता, बहुत थोड़ा और कई अधिक चवाते हैं।

१—Voluntary—वाँलण्टरी ।

२—Bolus—वाँलस या Morsel—माँसेल ।

३—Mastication—मैस्टीकेजन ।

४—Molars—मोलर्स । काश्यप सहिता सू० २०।४ में इन दन्ताको हानव्य कहा है। इसीसे प्रत्यक्षशारीरका चर्वणक नाम नहीं लिया। पूरा उद्धरण तथा अन्य दन्तोंके नामादि आगे अस्थि और दन्तके प्रकरणमें देखिये ।

५—Mandible—मैण्डिबल ।

६—Trigeminal—ट्राइजेमिनल ।

७—Fifth cranial nerve—फिफ्थ क्रैमिअल नर्व ।

८—इस विषयकी विस्तार से पहले चर्चा की जा चुकी है ।

९—Rumination—रुमिनेशन ।

निगिरण अथवा अन्नका मुखसे आमाशयमें गमन—

अन्नमादानकर्मा तु प्राण. कोष्ठं प्ररूपति ॥

आदानमाहारप्रणयन कर्म यस्य स । प्ररूपतीति नयति ॥

—चक्रपाणि

चर्त्रणकी उल्लिखित क्रियासे सूक्ष्म, मृदु तथा गोलाकार हुआ कवल (कौर) प्राणवायु^१की प्रेरणासे गलमें, वहाँसे अन्नवह स्रोत^२ में, और वहाँसे हार्दिक द्वार^३में होकर आमाशयमें प्रविष्ट होता है । इस क्रियाको निगिरण^४ (निगलना) कहते हैं ।

गल उस आशय या अवकाशमय अवयवका नाम है जो ऊपरकी ओर पश्चिम नासा-रन्ध्रों^५से मध्यमें मुखसे तथा नीचेकी ओर अन्नवह और कण्ठ (स्वरयन्त्र) से मिला हुआ है । नासिवय गल^६में पट्टशुण्डिका^७ नामक उन स्रोतोंके मुख खुलते हैं जो प्रत्येक पार्श्वके मध्यकर्णका नासिवय गलसे सम्बन्ध करती हैं ।

गल और मुखके मध्यगत अवकाशको गलद्वार^८ कहते हैं । इसमें ऊपरकी ओर मध्यमें एक छोटी-सी लटकती कोणाकार कला होती है, जिसे काकलक या गलशुण्डिका^९ कहते हैं^{१०} । काकलकके दक्षिण और वाम दोनों ओर नीचे दो-दो तोरणाकार अवयव आगे और पीछे होते हैं । इनको क्रमशः

१—निगिरण प्राणवायुके अनेक कर्मोंमें एक है । इन तथा अन्य कर्मोंको देखकर निर्णय करना चाहिये कि किन नाडियोंकी क्रिया और प्राणवायुके कर्मोंमें साम्य है ।

२—Cusophegus—ईसोफेगस, या Gullet—गलेट । अन्नवह नाम प्राचीन है । देखिये—‘अन्नवहाना स्रोतसामामाशयो मूल, वाम च पार्श्वम्—च० नि० ५१८’, ‘अन्नवहे द्वे, तयोर्मूलमामाशयोऽन्नवाहिन्यश्च धमन्य --सु० शा० ९१२’ । सारा प्रकरण चिन्त्य है । पर अन्नवह शब्दका सम्भव कोई अर्थ है तो ‘ईसोफेगस’ । प्रत्यक्ष शारीरमें ‘अन्ननलिका’ शब्द दिया है । पुराना और सुन्दर होनेसे ‘फेरिक्स’के लिये ‘गल’के समान (देखिये—पृ० ११४) ‘अन्नवह’ शब्द अभिप्रेत अर्थमें अपना लेने योग्य प्रतीत होता है ।

३—Cardiac orifice—कार्डिअक ऑरिफिस ।

४—Deglutition—टिग्लुटिशन, या Swallowing—खालोइज ।

५—Posterior nares—पोस्टीरिअर नेरीज़ ।

६—Naso-pharynx—नेज़ो-फेरिक्स, गलका नासिकाके पिछले भागमें सम्बद्ध अंश ।

७—Eustachian tube—यूस्टेकियन ट्यूब, यह सजा इसके शोधकके नामपर है । अन्य नाम—Pharyngo-tympanic tube—फेरिंगो-टिम्पेनिक ट्यूब, या Auditory tube—ऑडिटरी ट्यूब ।

८—Fauces—फॉसीज़, अथवा Palatine arch—पैलेटाइन आर्च ।

९—Uvule—यूव्यूला । गलशुण्डिका नाम चरकने दिया है, देखिये—च० शा० ७११ । काकलक नाम सुश्रुतमें आया है, देखिये—सु० शा० ५१२६ की टीका—काकलक गलमणि, घण्टिकेति लोके—डह्न । सु० नि० १६४१ में इसके शोधको ‘कण्ठशुण्डी’ कहा है (डॉ० घाणेकर) ।

१०—कण्ठशुण्डि—काकलकमें कभी-कभी शोथ हो जाता है, जिससे चौड़ाईके साथ नीचेकी ओर इसकी लम्बाईमें भी वृद्धि होती है । यह वृद्धि (कण्ठशुण्डी) होनेपर रोगी लेटे तो गुस्त्राकर्षणवश काकलक लटककर पीछेकी ओर गलकी दीवारसे रगड़ खाता है, जिससे क्षोभ होकर शुष्क कास होता है । प्रत्येक कासरोगीमें प्रथमपरीक्षा तथा पीछेसे प्रत्यक्षपरीक्षा द्वारा जान लेना चाहिये कि कण्ठशुण्डी तो नहीं है ।

पुर स्तम्भिका^१ तथा पश्चिम स्तम्भिका^२ कहा जाता है। दोनों स्तम्भिकाओंके मध्य दोनों ओर जो गर्त होता है उसमें रसधातुमय एक-एक छोटी ग्रन्थि होती है जिसे उपजिह्विका^३ कहते हैं।^४ काकलक और पुर स्तम्भिकाके सामने क्रमशः कोमल तालु और कठिन तालु होते हैं।

अन्नवह कोई दस इञ्च लम्बी सांसमयी प्रणाली है, जो आमाशयको गलसे जोड़ती है। अन्नवहके सामने अपस्तम्भ या श्वासपथ होता है। श्वासपथ पीछेकी ओर उपरसे नीचे तक नत होता है। इसके इस नत (दबे हुए) भागमें अन्नवह टिका होता है। श्वासपथका शेषांश वृत्ताकार होता है। अन्नवह और श्वासपथ दोनोंके मुख उपरकी ओर गलमें खुलते हैं। श्वासपथके उपर अधिजिह्विका^५ या कण्ठच्छद्र नामक तरुणास्थिमयी कपाटिका होती है। गलकी परीक्षा करते समय यन्त्रकी सहायताके बिना भी यह देखी जा सकती है। पहले समझा जाता था कि निगिरण-कालमें यह कण्ठको आवृत कर लेती है, जिससे अन्नपान श्वासपथमें प्रविष्ट नहीं होता। खाते समय पुरुष अन्यत्रमना हो तो श्वासपथ सम्यक् आवृत न होनेसे अन्नपान उसमें जानेसे, उसको बाहर निकालनेके लिये शुष्क कासके उत्तरोत्तर वेग होते हैं, जो उचिदित हैं।

निगिरण या कवलनकी क्रिया तीन अवस्थाओंमें विभाजित है। यों तीनों अवस्थाएँ इतनी त्वरित होती हैं कि उनका पृथक् ज्ञान सामान्यतया नहीं होता। प्रथमावस्थामें लालाके कारण मृदु और कपोलादिसे निपीडनके कारण कन्दुकाकृति हुआ कवल मुखसे गलमें पहुँचता है। यह अवस्था इच्छाजन्य होती है। इसमें जिह्वा उपर और पीछेकी ओर उठकर कवलको मुखसे गलद्वारमें और वहाँसे गलमें पहुँचाती है। जिह्वाके उन्नमन (उपर उठने) का अन्य फल यह होता है कि कवल मुखद्वारसे बाहर नहीं आ सकता।

अन्न निगलनेमें इस अवस्थामें कठिनाई^६ प्रतीत हो तो उसके दो कारण हो सकते हैं—जिह्वाकी विभिन्न चेष्टाओंमें अन्तराय अथवा लाला यथेष्ट उत्पन्न न होनेसे अन्नका यथोचित मार्ग न होना।

निगिरणकी द्वितीय तथा तृतीय अवस्थाएँ अनैच्छिक और प्रतिसंक्रमित^७ होती हैं। द्वितीय अवस्थामें कवल गलसे अन्नवह स्रोतमें पहुँचता है। सारी क्रिया सेकण्डके पञ्चमांशमें होती है। इस क्रियाका मुख्य प्रयोजन यह है कि, कवल अन्य द्वारोंसे अन्य स्रोतोंमें न जाकर सीधा अन्नवह ही में जाय। मुखद्वार तो प्रथमावस्थामें जिह्वाके उपर तालुके साथ सलग्न होनेसे अवरुद्ध होता है। पुर स्तम्भिका-पेशियोंका सकोच इसमें सहायक होता है। इसके कारण गलद्वारका विवर छोटा हो जाता है तथा अन्नपान पीछेकी ओर धकेला जाता है। विभिन्न पेशियोंकी क्रियासे कोमल तालु तथा

१—Anterior pillar of the fauces—एण्टीरिअर पिलर ऑफ ध फॉसीज़, अथवा Anterior palatine arch—एण्टीरिअर पेलेटाइन आर्च।

२—Posterior pillar of the fauces—पोस्टीरिअर पिलर ऑफ ध फॉसीज़, अथवा Posterior palatine arch—पोस्टीरिअर पेलेटाइन आर्च।

३—Tonsil—टॉन्सिल, प्रत्यक्ष शारीरमें इसे उपजिह्विका कहा है।

४—उपजिह्विकाकी वृद्धिसे भी शुष्क कास होता है। वृद्धिको सु० नि० १६।४२ में 'तुण्डिकेरी' कहा है (डॉ० घाणेकर)। कोई-कोई इसे सु० नि० १६।४६ में वर्णित 'गिलायु' मानते हैं। वृद्धि अन्य कारणोंके सिवाय कभी आमवात (Rheumatism—रुमेटिज़्म) से भी होती है, यह स्मरण रखना चाहिये।

५—Epiglottis—एपीग्लॉटिस।

६—Dysphagia—डिसफेजिया।

७—Reflex—रिफ्लेक्स।

काक्यरु ऊपर और पीछेकी ओर उठने तथा पश्चिम मस्मिका आकुञ्चित होती है। परिणामतया, पश्चिम नासा-रन्ध्र आगृत हो जाता है, जिससे अन्नपान पीछेकी ओर नासा-स्रोतोंमें नहीं जाने पाता, किन्तु इन अवयवोंके नीचेके पृष्ठमे व्यास्र अन्नवहकी ओर सरक जाता है। उधर, स्त्रन्यन्त्रियों^१ का आकुञ्चन (परस्पर समिलन) होकर कण्ठद्वार अवस्तु हो जाता है। इसी समय वेगमे कण्ठ समृचा गल्प्यहित ऊपर और आगेकी ओर उठता और जिह्वामूल नीचेकी ओर जाता है। कण्ठका यह उन्नतन अन्नपान निगलने समय, टेंटुपुंके ऊपर जानेसे बाहरसे भी देखा जा सकता है। प्रथमावस्थामें जिह्वाकी उल्लिखित ग्यनिका भी ग्वय अनुभव किया जा सकता है। कण्ठके उन्नतनके कारण कवल ऊपर उठकर उसमें नहीं जा सकता।

द्वितीयावस्था प्रतिस्प्रमित होती है। इस क्रियामें, मजा-ग्राहक^२ गल तथा मुसका पिछला भाग, विशेषतया पुग मस्मिका, और उसमें उतरकर पश्चिम मस्मिका होती है। ये स्थल अन्नपानके स्पर्शसे मजाको ग्रहण करते हैं। इस अवस्थाका प्रवर्तक केन्द्र सुषुम्णा-शीर्षक^३ में श्वसनके केन्द्रके सन्निकट ऊपर होता है, तथा प्रचष्टक^४ अवयव गल और कण्ठकी विभिन्न पेशियाँ होती हैं। मजाहर द्रव्य व्यास्र एक अवयवोंकी मजाप्राप्तिका शक्ति नष्ट कर दी जाय तो द्वितीयावस्थाका आरम्भ ही न होनेमें निगिरण नहीं होता। अर्बुदके कारण कण्ठका उन्नतन न हो तो भी निगिरण अयम्भव हो जाता है।

श्वसन (श्वास क्रिया) का केन्द्र निगिरणकी द्वितीयावस्थाके केन्द्रमें सम्बद्ध होता है, जिससे इस अवस्थामें क्षणमात्रके लिए श्वासक्रिया रुक जाती है। अर्थात्—निगिरण और श्वसन ये दो क्रियाएँ युगपत् (एक साथ) नहीं हो सकतीं। अल्पवृत्ता, महाप्राचीरा (श्वासपच्छ) पेशी निगिरणके समय मजा थोड़ा नीचे जाती है, जिससे अल्पमात्र प्रश्वास होना है।

निगिरणकी तृतीयावस्थामें अन्नके स्वरूप-भेदमें कुछ भेद होता है। अन्न द्रव या द्रवप्राय हो तो निगिरणकी प्रारम्भिक अवस्थाओंमें प्रयुक्त हुए कल्पसे अन्नवहके अन्ततक फँका जाता है। यह क्रिया ०१ सेकण्डमें होती है। परन्तु अन्न यदि घन या अर्धघन हो तो हमें आगे पहुँचानेके लिए अन्नवहमें एक विशेष चंष्टा होती है जिसे 'अपकर्षणी गति' या केवल 'अपकर्षण' कहते हैं।

अपकर्षण अन्नादिका वहन करनेवाले महास्रोत आदि स्रोतोंमें होनेवाली एक चंष्टा है, जिससे वायुद्रव्य उत्तरोत्तर आगे धकेला जाता है। यह एक प्रतिस्प्रमित चंष्टा है। इसका स्वरूप यह है। अन्न, मल आदि वायुद्रव्य स्रोतके जिस भागमें पहुँचते हैं वह भाग सकुचित होता है। परिणामतया स्रोतकी भित्ति द्वारा वायुद्रव्य पीठित होकर (दबाया जाकर) आगेके शिथिल (पीठनरहित) और अधिक विस्तृत अवकाशमें पहुँचना है। पूर्व स्थान अब शिथिल होकर समावस्थामें आता है। परन्तु आगेका स्थान जहाँ वायु द्रव्य पहुँचा है, पूर्वस्थानके समान सकुचित होकर वायु द्रव्यको पीठित करके आगे धकेलता है और स्वयं पुन शिथिल हो जाता है। इस प्रकार मकोच और शैथिल्यकी लक्ष्मीसे वायु द्रव्य उत्तरोत्तर आगे धकेला जाता है।

यान्त्रिक चंष्टा, चाहे वह हाय-पर आदिकी चंष्टाके रूपमें दृच्छाधीन हो, चाहे आमाशय, अन्त्र, रक्तवह आदिकी अपकर्षण आदि चंष्टाओंके रूपमें जीवनयानि (अर्नल्डिक) हो, सर्वदा मांसधातुके

१—Vocal Cords—वोकल कॉर्ड्स ।

२—Receptors—रिसेप्टर्स ।

३—Medulla Oblongata—मेड्युला ऑब्लॉन्गैटा ।

४—Effectors—इफेक्टर्स ।

कारण होती है। जन्मवह आदि स्रोतोंमें चेष्टाके कारणभूत मांससूत्र वर्तुलाकारमें रहते हुए उनकी भित्तिका एक पृथक् आवरण (मांसमय प्राकार^१) बनाते हैं। मांसपेशियाँ बनानेवाले इच्छाधीन मांससूत्रोंमें चौड़ाईके रख रेखाएँ होती हैं, जीवनयोनि मांससूत्रोंमें ये रेखाएँ नहीं होतीं। यह दोनोंमें भेद है। स्रोतोंके मांससूत्रमय आवरणका सकोच होनेसे मारा ही स्रोत सकुचित होता है।

अपकर्षणका ऊपर जो स्वरूप बताया गया है उससे विशद है कि जीवनयोनि मांससूत्रोंके सकोचका प्रमुख कारण उनपर बाह्य द्रव्यका पीडन (दवाव) है। श्लेष्मणिकारणोंका विचार आगे करेंगे।

अन्नवह स्रोतके ऊर्ध्व भागमें रेखाङ्कित^२ मांससूत्र होते हैं, जिसका प्रयोजन यह है कि इस भागसे अन्नपान अति वेगसे नीचे पहुँचा दिया जाय, जिससे वह श्वासपथमें प्रविष्ट न होने पावे। नीचेके भागमें रेखाशून्य^३ मांससूत्र होते हैं। मध्यमे उभयविध मांससूत्रोंका मिश्रण होता है। यह स्थिति मानवोंमें होती है। कुत्ता आदि पशु जो शिर नीचा रखकर अन्नपान ग्रहण करते हैं उनके अन्नवहमे यह विशेषता होती है कि उनके अन्नवहको गुस्ताकर्षणके विरुद्ध कार्य करना पड़ता है, अतः सारे अन्नवहके मांसमय प्राकारमें रेखाङ्कित ही मांससूत्र होते हैं। मानवोंमें पूर्वकथित स्थिति होनेसे शीर्षासनकी अवस्थामें कुछ खिलाया जाय तो वह आमाशयमें नहीं पहुँचने पाता। लेटे हुए जघन ऊपर और शिर नीचा^४ हो तो सामान्यावस्थाकी अपेक्षया सात गुणा मन्दतासे अन्न आमाशयमें पहुँचता है। घन अथवा अर्धघन द्रव्यको मुखसे आमाशयमें पहुँचनेमें ६ से ७ सेकण्ड लगते हैं। द्रव द्रव्य ०.१ सेकण्डमें हार्दिक द्वार तक पहुँचता है। द्रव द्रव्योंकी अन्नवह स्रोतके अन्त तक गतिमें अपकर्षण उतना भाग नहीं लेता, जितना मुख तथा गलद्वारा प्रारम्भिक पीडन और गुस्ताकर्षण।

अन्नवह स्रोतमें (अन्यत्र भी) अपकर्षण एक प्रतिसक्रामित क्रिया है। इसका प्रारम्भ प्रधानतया जिह्वामूल तथा गलकी पिछली भित्तिमें सज्ञा (अन्नका स्पर्श) के ग्रहणसे होता है। अन्नवह स्रोतमें गृहीत सज्ञाएँ (पीडन) सामान्यतया इसे जारी रखनेका ही काम करती हैं। सज्ञाका ग्रहण गलरासनी (कण्ठरासनी^५), त्रिधारा^६ तथा प्राणदा^७ नाडियों द्वारा होता है। छुपुम्णा-शीर्षकमें स्थित निगिरणके केन्द्रमें सज्ञाएँ पहुँचती हैं और वहाँसे सकोचके आदेशोंके वेग मुख आदिकी पेशियों और अन्नवहके मांसमय प्राकारमें पहुँचते हैं। इन वेगोंका वहन जिह्वामूलिनी^८, गल-रासनी, त्रिधारा, प्राणदा तथा ग्रीवापृष्ठा (नागिनी^९) नाडियों द्वारा होता है। अन्नवहके उपरी दो-तिहाई भागमें प्राणदा नाडी द्वारा सज्ञा और चेष्टाके वेगोंका वहन होता है। श्लेष्मणिकारणोंके अन्नवहकी भित्तिमें स्थित नाडी-चक्रों^{१०} द्वारा यह कार्य होता है। मांसधातुमें सवाद (एकरूपता) का नियमन भी छुपुम्णा-शीर्षकमें स्थित एक केन्द्र द्वारा होता है।

घन या अर्धघन द्रव्य अपकर्षणसे प्रेरित हो हार्दिक द्वारपर पहुँचते हैं तो इस द्वारकी शुषिर पेशी^१ शिथिल होकर खुलती है तथा द्रव्य आमाशयमें प्रविष्ट होता है। द्रव्य या द्रवप्राय द्रव्य, अपकर्षण-

१—Muscular Coat—मस्कुलर कोट।

२—Striated—स्ट्राएटेड।

३—Smooth—स्मूथ।

४—Trondolombug position—ट्रेंडलनबर्ग पोजीशन।

५—Glosso-pharyngeal—ग्लॉसो-फेरिजिअल।

६—Trigeminal—ट्राइजेमिनल।

७—Vagus—वेगस।

८—Hypo-glossal—हायपोग्लॉसल।

९—Spinal accessory—स्पायनल एक्सेसरी।

१०—Nervous plexus—नर्वस प्लेक्सस।

११—Sphincter—स्फिक्टर।

की लहरीके इस द्वार तक पहुँचनेके पूर्व ही यहाँ पहुँचा होता है। यथासमय यह लहरी द्वार तक पहुँचनेपर सुपिर पेगी शिथिल और विवृत होती है (खुली है) और द्रव्य अन्दर प्रविष्ट होता है।

कई पक्षियोंमें गुल्फार्पणक विपरीत अन्नपानको आमाशय तक पहुँचानेके लिये ऊपरमें नीचे तक अन्नग्रहमें रेखाङ्कित मांससूत्र नहीं होते। अतः वे पानी पीने समय बीच-बीचमें फिर ऊपर वृत्त हैं, जिनसे गुल्फार्पण-वशात् पानी नीचे आमाशयमें उतर जाय।

प्राग्ग्रा आदि नाडियोंमें विकृति होकर प्रतिसंक्रमित क्रियाका चक्र पूर्ण न बन सके, जर्बुद आदिसे अन्नग्रह पीडित हो, क्रिया क्रिया कारण अन्नग्रहमें व्रण होकर व्रणचित्रों के परस्पर संयुक्त होनेके कृच्छ्र हो गया हो तो निगिरगमें तृतीयावस्थागत कठिनाई होती है।

हाडिक द्वार—आमाशयका यह ऊपरी द्वार वर्तुल मांससूत्रोंमें बना होता है। इन मांससूत्रों का मिलित नाम सुपिर पेगी है। आमाशय खाली हो तो यह पेशी संकुचित रहती है तथा जन्मवह और आमाशयके मध्य अर्गला (अवगोत्र) का कार्य करती है। अन्य अन्तरवयवोंके समान यह पेशी भी म्यतन्त्र नाडीस्थानके दोनों अङ्गों—मध्य म्यतन्त्र और परिम्यतन्त्र—से नियन्त्रित होती है। प्राग्ग्रा नाडी परिम्यतन्त्र नाडीसूत्रोंसे इस पेगीमें पहुँचाती है। इनकी प्रेरणासे पेगीका संश्लेष्य होता और द्वार खुलता है।

इन बाह्य नाडियोंके अतिरिक्त इस पेगीका नियन्त्रण (शेष महास्रोतके समान) स्थानीय या आभ्यन्तर नाडीचक्र^३ द्वारा भी होता है। इस पेगी तथा आमाशयके नियामक स्थानीय नाडीचक्रको 'आयरबैक नाडीचक्र' कहते हैं। इस नाडीचक्रके कोप महास्रोतम्बुकी रचनामें भाग लेनेवाले मांसमय प्राकारों (कोटों) के मध्यमें रहते हैं।

आमाशयकी चेष्टाएँ—

अन्नपानका आमाशयगत पाचक पित्तों (आमाशयरस) के साथ सम्पर्क आमाशयकी चेष्टाओं द्वारा होता है। आमाशयकी एक चेष्टा क्षुधा-सङ्कोच है, जिनके वेग आमाशयके यन्त्रिजिन् क्रिया सर्वथा रिक होनेपर होते हैं। इनका स्वरूप तथा अनुशीलनका प्रकार ऊपर बताया जा चुका है। शरीरमें आमाशयके स्वर्ग निकालकर, उन्हें योग्य द्रवमें रखकर भी आमाशयकी चेष्टाओंका दर्शन किया जाता है। इन खण्डोंका यद्यपि नाडी-संस्थानमें मन्वन्ध विच्छिन्न हो गया होता है, तथापि जैसा कि ऊपर कहा है इनके अन्तर्गत स्थानीय नाडीचक्र तो होता ही है, जो इनकी चेष्टाओंका प्रवर्तक है।

शुपिर पेगी—'स्किक्टर' अंग्रेजीमें उन पेगियोंको कहते हैं, जिनके मध्यमें छिद्र होता है। सु० शा० ५, ३०—३२ में चार प्रकारकी स्नायुओंमें अन्तिम शु (सु) पिर कही हैं। इनका शब्दार्थ 'छिद्रमय' ही है। स्थान भी 'स्किक्टर' के समान आमाशय और पक्वाशय दोनों सिरे और वस्ति कहे हैं—आमपक्वाशयान्तेषु वस्ती च शुपिराः खलु। भेद केवल यह है कि नव्य प्रत्यक्षानुसार स्किक्टर स्नायु (कण्टरा आदिके समान सूत्रमय धातुके बने) नहीं हैं, किन्तु मासधातुमय पेशी हैं। अतः इन्हें शुपिर स्नायु न कहकर शुपिर पेगी कहना चाहिये। यों एकाध स्थानपर इनका स्वरूप स्नायुतुल्य (Tendon) भी होता है।

१—Scar—स्कार, अथवा Cicatrix—सिकेट्रिक्स।

२—Stenosis—स्टेनोसिस।

३—Intrinsic plexus—इण्ट्रिन्सिक प्लेक्सस।

४—Plexus of Auerbach—प्लेक्सस ऑफ आयरबैक।

आमाशय तथा अन्त्रोंकी चेष्टाओंकी परीक्षाका अन्य साधन एकसरे हैं। परीज्य व्यक्तिको विस्मय सब-नाइट्रेट^१ या बेरियम^२के अतिलेय लवण खिलाये जाते हैं। ये किरणोंके लिए अभेद्य^३ होनेसे आमाशय तथा अन्त्रोंमें जहाँ-जहाँ पहुँचने जाते हैं वहाँ-वहाँका स्वरूप प्रत्यक्ष कराते हैं। महास्रोतममें व्रण, बद्धोदर आदिकी परीक्षा भी इस विधिसे की जाती है।

आमाशयमें पाककी क्रिया-सम्बन्धी विभिन्न परीक्षण सर्व-प्रथम चोमौण्ट^४ने एलेक्सिस सेण्ट मार्टिन^५ नामक केनेडियन समुद्र-यात्रीपर किये थे। गोली लगनेसे इसके आमाशयमें असाध्य (स्थायी) नाटीव्रण हो गया था।

अन्य अत्यवोंके समान आमाशयकी चेष्टाओंका कारण भी मांससूत्र हैं। ये तीन प्राकारोंके रूपमें व्यूहित होते हैं। सबसे बाहरका प्राकार प्रलम्ब^६ मांससूत्रोंसे तथा अन्दरका तिर्यक् (तिरछे स्थित)^७ सूत्रोंसे बना होता है। दोनोंके मध्य वर्तुल (वृत्ताकार)^८ मांससूत्रोंका प्राकार होता है। यह सबमे स्थूल तथा प्रमुख होता है। आमाशयके गात्र-भाग^९में सूत्र पतले तथा विरल होते हैं। मुद्रिका द्वारके निकटवर्ती नलिकाकार भाग^{१०}में इन (तथा प्रलम्ब मांससूत्रों)की सख्या अत्यधिक होती है, जिससे इस भागका मांसमय प्राकार स्थूल और दृढ होता है। इस स्वरूप-भेदका कारण यह है कि आमाशयकी चेष्टाओंमें वही भाग प्रधानतया भाग लेता है। यही प्राकार ग्लेष्मकलाके साथ मिलकर मुद्रिका-द्वारकी छपिर पेशी^{११} बनाता है। यह पेशी आमाशय तथा ग्रहणीके मध्य अर्गलाका काम करती है। आमाशयके गात्र तथा आगेके भागके मध्य जो मोड़ होता है वहाँ भी वर्तुल मांससूत्र अधिक-सख्यक होकर एक पट बनाते हैं। वमन आदिके समय इस पटका इतना तीव्र सङ्कोच होता है कि आमाशयके गात्र तथा शेष भागके मध्य सम्बन्ध सर्वथा लुप्त हो जाता है। इस सङ्कोचके कारण वमनके उपद्रव-रूप कभी-कभी आमाशय-प्रदेशमें वेदन-सी वेदना होती है, जो सबको अनुभवसिद्ध है।

अन्न पहुँचनेके पूर्व गात्रके ऊपरी थोड़े भागको छोड़कर शेष आमाशय, दीवारें परस्पर सपृक्त रहनेसे, अवकाश-रहित और निग्चेट होता है। ऊपरी भागमें वायु रहता है, जो समझा जाता है कि मुख्यतया मुख-द्वारा अन्दर गया होता है। आमाशयका यह भाग कभी-कभी आकारमें बढ़कर हृदयपर दबाव डालता है। रिक्त अवस्थामें आमाशय अधिकांश मानवोंमें अग्रजी 'जे' अक्षरके समान होता है तथा पुरुष लेटा हो तो उदर-गुहामें नाभिसे ऊपर तिर्यक् (तिरछा) पडा होता है। पुरुष खड़ा हो तो आमाशय सीधा होकर नीचे लटक आता है और इसका नीचेकी ओरका मोड़ जघन कपालों^{१२}की मध्यरेखा^{१३} तक पहुँच जाता है। अन्न प्रविष्ट होनेपर आमाशय फैल जाता है तथा खड़े होनेके समयकी ही स्थितिमें आ जाता है।

घन अन्न आमाशयमें कुछ घण्टे रहता है। आमाशयकी चेष्टाओंके प्रयोजन तीन हैं—घन

१—Bismuth subnitrate,

२—Barium—एक धातु।

३—Opaque—ओपेक।

४—Beaumont

५—Alexis St, Martin

६—Longitudinal—लॉन्जिट्युडिनल, ऊपरसे नीचेकी ओर स्थित।

७—Oblique—ऑब्लीक्।

८—Circular—सर्क्युलर।

९—Fundus—फण्डस।

१०—Pyloric end—पायलोरिक एण्ड।

११—Sphincter Pylori—स्फिक्टर पायलोरि।

१२—Ileum—इलियम्।

१३—Interiliac line—इंटरइलायक लाइन।

अन्नको कुचलकर अर्धद्रव बनाना, अन्नको लवणाम्लक सम्पर्कमें लाकर पचाना, तथा पचे हुए अन्नको थोड़े-थोड़े समय पीछे थोड़ा-थोड़ा करके मुद्रिका-द्वारसे ग्रहणीमें भेजना। ये चेष्टाएँ अपकर्षणी-रूप होती हैं। इस चेष्टाका स्वरूप उपर बता आये है। सम्पूर्ण आमाशय किंवा उसके खण्डोंको शरीरसे बाहर निकालकर, उनपर प्रयोग करके जाना गया है कि, आमाशयकी चेष्टाओंका मूल प्रवर्तक उसके मांसमय आवरणोंके मध्यमें स्थित स्थानीय नाडीचक्र है। यह नाडीचक्र अन्तःप्रविष्ट अन्नपानके पीडन (दबाव) से प्रभावित [उद्दीपित, उत्तेजित] होकर मांसमय प्राकारको तालवद्ध सङ्कोच करनेके लिये प्रेरित करता है। इस प्रकार हृदयके समान आमाशय भी एक स्वयंचालित यन्त्र है। आमाशयमें जीवनयोजि (स्वतन्त्र) नाडीमस्थानकी दोनों प्रकारकी नाडियाँ भी होती हैं। परन्तु उनका कार्य परिस्थितिके अनुसार इन चेष्टाओंको मन्द, द्रुत (वेगवान्) या लुप्त करना है। कारण, इन नाडियोंका सम्बन्ध केन्द्रीय नाडीमस्थानके साथ होता है, जो वाह्य या अन्तर (शरीर) परिस्थितियोंके अनुसार ऐच्छिक या अनैच्छिक क्रियाओंको प्रभावित करता है। इस प्रकार चिन्ता, रोष या क्लेश इन चेष्टाओंको तत्काल लुप्त कर देते हैं। मध्य स्वतन्त्र नाडीमस्थानके सूत्रोंकी वाहक प्राणवा नाडी इन चेष्टाओंको प्रारम्भ करती या बढ़ाती है।

परीक्षणोंसे विदित हुआ है कि अपकर्षणीकी लहरियाँ यों अन्नके प्रविष्ट होनेके कुछ मिनट पीछे आमाशयके ऊर्ध्वभागसे प्रारम्भ होती हैं, परन्तु आमाशयकोण^१से आगेके मुद्रिका-द्वार-पर्यन्त नलिका-कृति भाग^२में विशेष लक्षित होती हैं। इनकी दिशा ऊपरसे नीचे मुद्रिका-द्वारकी ओर होती है। पाचन जैसे-जैसे आगे बढ़ता है, वैसे-वैसे कोणसे आगेके भागमें लहरियाँ अधिक द्रुत (वेगयुक्त) तथा बलवती होती जाती हैं। इस विशिष्टताके कारण आमाशयके इस भागको चक्की^३की उपमा दी गयी है। लहरियोंमें अन्तर नियत होता है—सामान्यतया २०-२० सेकण्डके अन्तरसे एकके पीछे दूसरी लहरी प्रारम्भ होती है। एक समयमें ऊपरसे नीचे तक आमाशयमें भिन्न-भिन्न स्थानोंपर सब मिलकर अनेक लहरियाँ देखी जाती हैं। इनके कारण पाचनके समय आमाशयकी आकृतिमें सतत परिवर्तन होता है, जो एवसे-से देखा जा सकता है।

आमाशयके कोणाग्रवर्ती भागमें अपकर्षणका वेग, पीडन (दबाव) और बल अधिक होनेका कारण, जैसा कि ऊपर कहा है, यह है कि, इस स्थानपर वर्तुल मांससूत्र सख्यामें अधिक होते हैं। कोणके ऊपरके भाग (आमाशय-गात्र) में मांससूत्र अल्प-सख्यक होनेसे अपकर्षणका बल भी न्यून होता है। इस भागका प्रधान कार्य अन्नका धारण है। इसकी यह धारक क्रिया प्रकारान्तरसे पाचनमें सहायक होती है। प्राणियोंको क्रमशः विभिन्न वर्णोंके ग्रास देकर और इसके पीछे उन्हें तत्काल मारकर उनका आमाशय चीरकर देखा गया है कि, प्रत्येक पिछला ग्रास अपनेसे पहले ग्रासके मध्यमें जाकर गिरता है और आमाशयके गात्र-भागमें चेष्टा विशेष न होनेसे पर्याप्त काल तक इसी स्थितिमें रहता है। परिणाम यह होता है कि, मध्यवर्ती ग्रासोंका सम्पर्क आमाशय-रसके साथ कुछ काल नहीं होता। इस प्रकार भोजन करनेके कोई आध घण्टे बाद तक मध्यवर्ती ग्रासोंका लाला द्वारा पाचन होता रहता है। अम्लरस लालारसको उदासीन (निष्क्रिय) कर देता है, जिससे अम्ल आमाशय-रसके सम्पर्कमें आये भोजनके बाह्य स्तरोंमें लाला-रस द्वारा पाचन नहीं होता। भोजनके बाह्य स्तर आमाशय-रसकी क्रियासे जैसे-जैसे पचते जाते हैं, वैसे-वैसे ऊपरसे थोड़ा अश कोणसे आगेके

१—Incisura angularis—इनसिसुरा एंग्युलेरिस।

२—Pyloric antrum—पायलोरिक एण्ट्रम।

३—Pyloric mill—पायलोरिक मिल।

भागमें धकेला जाता है, वहाँसे यह शीघ्र ही मुद्रिका-द्वारसे ग्रहणीमें पहुँचाया जाता है। मानसोंमें भी यही स्थिति देखी गयी है।

द्रव विचरणसे स्पष्ट जाना जा सकता है कि आमाशयका कार्य अन्नको धारण करना, उसे कुचलकर सूक्ष्म करना, अपने पाच्य (प्रोटीन आदि) को पचाना—रूपान्तरित करना तथा अल्पश उमे ग्रहणीमें भेजना है^१। वस्तुतः आमाशय जिस प्रकार विस्फारित होकर विपुल अन्नपानका ग्रहण और धारण कर सकता है, उम प्रकार ग्रहणी और क्षुद्धान्त्र नहीं। जिन कुत्तोंमें आमाशय निकालकर अन्नग्रह और ग्रहणीको परस्पर जोड़ दिया जाता है वे प्रारम्भमें तो क्लेश अनुभव करते हैं; पर तत्काल भोजन-विधिमें अवस्थानुरूप परिवर्तन कर लेते हैं। अब वे पहलेके समान एक साथ समूचे भोजनको गलेके नीचे उतारनेके स्थानपर अति मन्दगतिसे कई घण्टे लगाकर भोजन करते हैं। ग्रहणी इस प्रकार प्राप्त भोजनकी अल्पीय सी मात्राको सरलतासे ग्रहण करती है।

आमाशयका खाली होना—

तीनसे पाँच घण्टेमें आमाशय पूरी तरह खाली हो जाता है। अवश्य ही यह क्रिया एक साथ नहीं होती। परन्तु ऊपर कहे अनुसार, अन्न जैसे-जैसे द्रवीभूत और सूक्ष्म होता जाता है वैसे-वैसे वह अल्पाल्पश भटकेके साथ मुद्रिका-द्वारसे ग्रहणीमें जाता है। सच पूछो तो, पचनकी अवधिमें मुद्रिका-द्वार प्रायः स्थिर रहता है और एक तरहसे छन्नेका कार्य करता है। द्रव द्रव्य कुछ ही मिनटोंमें आमाशयको छोड़ देते हैं। घन द्रव्योंमें कार्बोहाइड्रेट सबसे शीघ्र आमाशयसे ग्रहणीमें जाते हैं, इसके पश्चात् प्रोटीन और सबसे अन्तमें स्नेह। स्नेह आमाशयकी चेटाको मन्द या लुप्त कर देते हैं। ये आमाशय-रमकी मात्राको भी घटा देते हैं। इन कारणोंसे उनका जरण (पाचन) देरसे होता है। प्रोटीनोंका अधिक काल आमाशयमें रहना कदाचित् उनके पचनके लिए अनुकूल है। मांसके कल्ककी अपेक्षा उसके बिना चवाये उतारे दुरुद्धोंको कुत्ते अधिक अच्छी तरह पचाते हैं^२।

मुद्रिका-द्वारका उद्घाटन ऊपरसे चली आयी लहरीके द्वार पर्यन्त पहुँचनेपर होता है। लहरी पहुँचनेपर भी द्वार नहीं खुलता यदि अन्नपान आगे पहुँचाने योग्य स्वरूपका न हो, ग्रहणीमें अति अम्ल अन्नपान पहुँचे, मध्य स्वतन्त्र नाडी सस्थान उद्दीपित हो किवा मुद्रिका-द्वार क्षुभित हो।

मुद्रिका-द्वारकी स्थिति (यथावत् खुलना) बड़े महत्त्वकी है। वर्तमान सभ्यताके साथ फैलनेवाला एक कष्टकारी रोग आमाशय तथा ग्रहणीका क्षत (व्रण) है^३। इसकी अनुत्पत्तिका एक

१—आमाशयके अन्य भी कार्य हैं। उनका उल्लेख आगे किया जायगा।

२—इस प्रसङ्गमें पृ० २४५ की टिप्पणी भी देखिये।

३—आमाशय-क्षतको अंग्रेजीमें Stomach-ulcer—स्टमक अल्सर या Gastric ulcer—गैस्ट्रिक अल्सर कहते हैं, तथा ग्रहणीके क्षतको Duodenal ulcer—डुओडिनल अल्सर। दोनोंका एक नाम Peptic ulcer—पेप्टिक अल्सर है। वर्तमान सभ्यताकी देन होनेसे कोई आमाशय-क्षतको Wound's type of civilization, या Plague of civilization कहना पसन्द करते हैं। आयुर्वेदमें इन रोगोंका साम्य अम्लपित्त, रक्तपित्त (मुखसे रक्तस्राव होनेपर या गुद मार्गसे शुष्क रक्त जानेपर) और कदाचित् पित्त-गुल्मसे किया जा सकता है। प्रायः परिणामशूलको ग्रहणी-क्षत समझा जाता है। कारण दोनोंमें भोजनके कुछ काल-पीछे शूल होता है। परन्तु परिणामशूलमे शूल आदि क्षतजनक द्रव्योंका विधान है, जिससे दोनों रोग भिन्न प्रतीत होते हैं। परिणामशूल कदाचित् मुद्रिका-द्वारका घातवृद्धिके कारण न खुलना है। इस स्थितिमें आमाशय अपने तीव्र सकोच द्वारा अन्नपानको अवरूद्ध द्वारके पार धकेलनेका प्रयास करता है, जिससे विकट शूल होता है। सुधिय प्रमाणम्।

कारण यह माना जाता है कि, ग्रहणी-रसज्ञा प्रतिसरण^१ होकर उसकी क्षारीयतासे आमाशयका थाल्मस उदासीन^२ होता रहता है। परिणामतया, ग्लैमकलाका पाक (सूजन) और क्षत नहीं हो पाते। मुट्टिका द्वार खुलना न हो, विशेषतया आमाशय रिक्त होनेकी दशामें तो, यह प्राकृत क्रिया नहीं हो पाती। कई आस आमाशय क्षतकी उत्पत्तिका एक कारण यह बताते हैं।

अन्य भी कुछ कारण मुट्टिका द्वारके उद्घाटन और आमाशयके रिक्तीभवन (खाली होना) के काल पर प्रभाव डालते हैं। ग्रहणी भरी हुई हो तो आमाशयका रिक्तीभाव ढेरसे होता है, वह खाली हो तो अपेक्षया शीघ्र। आमाशयमें अपरुर्पणीकी लहरियाँ जितनी बलवती होंगी उतना ही शीघ्र वह खाली होगा।

शारीरिक श्रम या मानसिक आंदोलन प्रायः आमाशयकी चेटाओंको मन्द या लुप्त कर देते हैं। तेरहवीं शतीके रोमन साम्राज्यके शासक द्वितीय फेडरिकका परीक्षण इस विषयमें इतिहास-प्रसिद्ध है। उनमें दो मनुष्योंको अच्छा भोजन खिलाया। पश्चात् एकको तो विश्राम लेने दिया और दूसरेसे कठिन श्रम कराया। पीछेमें दोनोंका उदर उमने अपने सामने निकलवाया। जिस पुरुषमें श्रम कराया गया था उसके आमाशयमें भोजन अपक ही पड़ा पाया गया था। पीछेसे अन्य क्रियागारीर वैज्ञानिकोंने भी देखा कि खाना खिलानेके तत्काल पीछे कुत्तेको शिकारमें लगाया गया तो भोजन उनके आमाशयमें ही पड़ा रहा।

मानसिक या शारीरिक श्रमवश मुट्टिका द्वार दिथिल होकर खुले नहीं तो आमाशय-नलिका (कोण और मुट्टिका द्वारका मध्यवर्ती भाग) अवरुद्ध द्वारमेंसे अन्नको धकेलनेके लिए बार-बार प्रयत्न तथा सकुचित होती है। फ्लाजिन् यह प्राचीनोंका परिणामशूल है^३। भोजनके पश्चात् श्रम न करना, किंवा श्रमके पूर्व प्रकृति या प्रमाणकी दृष्टिमें गुरु भोजन करना इसी कारण श्रेयस्कृत नहीं। कैम्पबेल^४ और पेम्ब्रे^५ ने तो यहाँतक कहा है कि जिन मानसिक या शारीरिक आयासोंको हम बहुत उपेक्षणीय समझते हैं वे भी आमाशयके रिक्तीभावको विलम्बित करनेमें निमित्त हो सकते हैं। मनोविनोदक गोष्ठीसे जो विश्रान्ति मिलती है वह बहुत हितावह होती है। जो बातें आमाशय-रसके स्रावकी साधक-बाधक हैं वे ही उसकी चेटाओपर भी अनुकूल या प्रतिकूल प्रभाव डालती हैं। अजीर्णकी चिकित्सामें इन मन्त्राद्योंपर सविशेष ध्यान देना चाहिये।

आमाशयकी दृढ़ता (अदिथिलता) भी परिवर्तनशील है। इस विषयमें एक उदाहरण प्रसिद्ध है। किसी कारण एक विद्यार्थीके आमाशयकी एकमने से परीक्षाका प्रसंग उपस्थित होनेपर उसे विद्याभ्यास सम्बन्धी एक चिन्तनीय परिस्थिति उत्पन्न होनेका समाचार दिया गया। उसी क्षण उसका आमाशय इतना नीचे लटक आया कि उसका नीचेका सिरा श्रोणिगुहा तक पहुँच गया।

आमाशयमें वायु अति अधिक प्रमाणमें हो तो उसने रिक्तीभावसे विलम्ब होता है।

मानसिक-शारीरिक आयासों और क्षोभका पाचक पित्तोंके स्राव तथा आमाशय आदिकी चेटाओपर बाधक प्रभाव एवं पूर्ण विश्रान्तिका इन क्रियाओं पर हितावह प्रभाव इन अध्यायोंमें हमने देखा। प्राचीनोंने इसी कारण तच्चित्त होकर खानेका जो और जैसा विधान किया है उसकी शाल-

१—Regurgitation—रीगर्जिटेशन। 'प्रतिसरण' शब्द प्राचीन है। देखिये बाह्य वातके प्रकोपका वर्णन—प्रतिसरणम् आपगानाम्—
च० सू० १२।८

२—Neutral—न्यूट्रल।

३—देखिये पृष्ठ ३२५ पर आमाशय तथा ग्रहणी क्षत सम्बन्धी टिप्पणी।

४—Campbell,

५—Pembrey,

शुद्धताका विचार गत अध्यायमें हम देख चुके हैं। अब इन परीक्षणोंकी द्वायामें सुश्रुतके निम्नोक्त वचनकी महिमा देखिये, जिसमें भोजनोत्तर विधिवा उपदेश किया गया है—

भुक्त्वा राजवदासीत्^१ यावदन्नकुमो गतः ।

ततः पादशतं गत्वा वामपार्श्वं न संविशेत् ॥

शब्दान् रूपान् रसान् गन्धान् स्पर्शांश्च मनसः प्रियान् ।

भुक्तवानुपसेवेत तेनान्नं साधु तिष्ठति ॥ सु० सू० ४६। ४८७—४८८

खानेके अनन्तर जवतक पेटमें भार रहे, राजासनसे बैठे। फिर शतपटी (सौ डग चल्ला) करके बाईं करवट भो जाय। भोजनके अनन्तर मनोहारी शब्द (भेटियो आदि), स्पर्श, रूप, रस और गन्धका सेवन करे। इससे अन्नका पाक ठीक होता है^२।

भोजनके पूर्व, समकाल तथा पीछे कुछ काल शारीरिक-मानसिक उपशान्तिका कारण है। सपूर्ण रक्तका एक-चृतीयांश अन्तर्गत अङ्गों^३ में रहता है। जिस काल जो अङ्ग कार्यमें व्यापृत (तत्पर) होता है, रस-रक्तका प्रवाह उस काल उस अङ्गकी ओर ढल जाता है। भोजनके पश्चात् किसी प्रकारका शारीरिक-मानसिक श्रम किया जायगा तो स्वभावत रस-रक्त मस्तिष्क या श्रमपरायण अङ्गकी ओर जायगा। मोट्टमें पाचनके लिए उसका अपेक्षित प्रमाण न रह जायगा। अन्य अङ्गोंका रस-रक्त उस काल खिचकर कोष्टकी ओर आया होता है, अतः क्लम (श्रमके बिना भी थकावट), शीत (त्वचामें उष्णत्व-जनक रक्तका प्रमाण यथेष्ट न रहनेसे) आदि लक्षण रहते हैं।

भोजनोत्तर क्लम, तन्द्रा आदिकी उपरिलिखित संप्राप्ति नञ्यमतानुसार है। आयुर्वेद-मतसे इनका कारण यह है कि, भोजनके पीछे कुछ काल कफका प्रकोप होता है। क्लम, तन्द्रा आदि उसके कारण होते हैं।

अजीर्ण रोगियोंके अतिरिक्त अध्ययनगील व्यक्तियों—विशेषत विद्यार्थियोंको भोजन-विषयक

१—राजासन—राजवदासीत् भद्रासनेनासीतेत्यर्थः। 'वृषासनं यत् तत् भद्रासनम्' इत्यमरानु-शासनात्। भद्रासन तु नाम "सीवन्याः पार्श्वयोर्न्यस्येद् गुल्फयुगम् सुनिश्चलम् ॥ वृषणाथा पादपाणि पाणिभ्या परिवन्धयेत् वा भद्रासन तदुष्टम्"—इत्युक्तलक्षणम्—हाराणचन्द्र—अर्थात् एडियां अण्डकोषके नीचे टिकाकार, एक दूसरेको काटते हुए दोनों हाथोंसे एडियोंको इस प्रकार पकड़े कि पैर स्थिर रहे। यह भद्रासन या राजासन है। इसीको उत्कटकासन तथा हिन्दीमें 'उकटू बैठना' कहते हैं। देखिये—'शुद्धपाण्णिसमायोग प्राहुरुत्कटकासनम्', 'उकुटु' इति लोके— सु० नि० २-४ पर डहन

२—भोजन-विधिके त्रिपयमे मनुके निम्न पद्य द्रष्टव्य हैं—

उपस्पृश्य द्विजो नित्यमन्नमद्यात् समाहित ।

भुक्त्वा चोपस्पृशेत् सम्यगग्निं खानि च सस्पृशेत् ॥

पूजयेदशनं नित्यमद्याच्चैतदकुत्सयन् ।

दृष्ट्वा हृष्येत् प्रसीदेच्च प्रतिनन्देच्च सर्वश ॥

पूजितं ह्यशनं नित्यं बलमूर्जं च यच्छति ।

अपूजितं तु तद् भुक्तमुभयं नाभयेदिदम् ॥ मनु० २। ५३-५५

भोजनके पूर्व और पश्चात् आचमन (उपस्पर्श) तथा शीतल जलसे इन्द्रिय-स्पर्शका विधान मानसिक आवेशोंकी शान्ति और मनकी समाधि (एकाग्रता) के लिए है।

३—Splanchnic area—स्प्लेङ्कनिक एरिआ ।

इन विधानोंको सदा दृष्टिगत रखना चाहिये। भोजनके पश्चात् वे बौद्धिक श्रम (अल्पमात्र भी) करेंगे तो, उस काल अन्नपाचनार्थ रम-रक्तकी कोष्ठको लावण्यकता होनेसे उनका विशेष प्रमाण उभ और गया होता है, अतः मस्तिष्कको रम-रक्तकी यथेष्ट मात्रा न मिल सकनेसे मानसिक श्रम अधिक न हो सकेगा तथा शिर शूल आदि लक्षण उत्पन्न होंगे। यह अवस्था चिरकाल रहे तो मस्तिष्क उत्तरोत्तर दुर्बल होता जायगा। अध्ययनादि श्रम अधिक करनेकी उसकी शक्ति नष्ट होती जायगी। धीमेण अल्प रम-रक्तवाले पुरुषोंको यह कष्ट शीघ्र पीडित करता है। उपचारमें 'निदान-परिवर्तन' को दृष्टिमें न रखकर केवल मस्तिष्कके बलप्रद औषधोंका सेवन फलदायी न होगा।

धुद्रान्त्र-गत चेष्टाएँ—

धुद्रान्त्रोंमें तीन-चार प्रकारकी चेष्टाएँ होती हैं। इनके कारण आहारके विविध अन्न समिश्रित होकर एकजीव हो जाते हैं; भली-भाँति पाचक पित्तोंके सपर्कमें आतं हैं तथा ग्लेन्मकलाके मसगमें आ-आकर अपने-अपने मार्ग (रसवाहिनी और रक्तवाहिनी) द्वारा शोषित होते हैं—रस-रक्तमें जा मिलते हैं। अन्त्रोंके सकोचका एक परिणाम यह भी होता है कि, उनकी दीवालकी अन्नभूत गिरिकाएँ (छोटी सिराएँ) भी सकुचित होती हैं, जिससे उनमें स्थित रक्त पीडित होकर (ढक्कर) आगे प्रतिहारिणी सिराकी ओर धकेला जाता है। अन्त्रों की अपकर्षणी गतिके कारण अन्न और अन्नरसका आगे-आगे वहन होता है।

अन्नपानके परस्पर तथा पित्तोंके साथ मिश्रणार्थ धुद्रान्त्रमें एक विशिष्ट चेष्टा होती है, जिसे 'परिमर्दन'^१ कहते हैं। यह अन्त्रके थोड़े-थोड़े भागमें होती है। जिम भागमें यह चेष्टा होती है, उसमें थोड़ी-थोड़ी दूरी पर एक-साथ सकोच होते हैं। परिणामतया, सकुचित स्थानोंका अन्न ढक्कर ऊपर-नीचे खिसककर दो-दो भागोंमें विभक्त हो जाता है। प्रत्येक विभागका पुन सकोच होकर उनके अन्तर्गत अन्न पुन विभक्त होता है। पश्चात् मध्यवर्ती दो-दो विभाग मिलकर एक हो जाते हैं। इनका पूर्ववत् पुन विभजन होता है। यह क्रिया थोड़े-थोड़े परन्तु नियत सेकण्डोंके पीछे होती है। परिमर्दन एक ही स्थानपर कुछ काल रहता है। इतने समय उस स्थानका अन्नपान उसी स्थानपर रहता है। इसके पश्चात् एक लहरी अपकर्षणकी भाँति इस अन्नपानको आगे पहुँचा देती है। नये स्थानपर अन्नका पुन परिमर्दन और पुन अपकर्षण होता है। परिमर्दन और अपकर्षणका यह क्रम अन्तमें अन्नको धुद्रान्त्र और बृहदन्त्रके सगम-स्थानपर पहुँचा देता है।

परिमर्दनमें सकोचोंके अन्तर नियत होते हुए भी समस्त धुद्रान्त्रमें उनका अनुपात (दर) एक ही नहीं होता। ग्रहणी^२ के भागोंमें सकोच प्रति मिनट १७ से २१ तथा वलितान्त्र^३में १० से १२। सकोचोंकी सख्या जैसे-जैसे कम होती जाती है वैसे-वैसे उनका विस्तार अधिक होता जाता है। ग्रहणीसे वलितान्त्रकी दिशामें अन्त्रकी दृढ़ता तथा श्रोभ्यता भी न्यून होती जाती है^४।

१—Segmentation—सेगमेंटेशन। परिमर्दनका मूल अर्थ आटे आदिको मसलना है।

२—Duodenum—दुओडिनम, धुद्रान्त्रोंका आदि भाग।

३—Ileum—इलियम, धुद्रान्त्रोंका अन्तिम भाग।

४—धुद्रान्त्रमें सकोचादिकी उत्तरोत्तर भिन्नताका परिणाम यह होता है कि अन्न एक ही दिशामें

—ऊपरसे नीचेकी ओर—गमन करना है। कई प्राणियोंमें धुद्रान्त्रका कुल भाग काटकर उसका ऊपरका सिरा नीचे और नीचेका ऊपर करके पुन मूल अन्त्रके साथ सी दिया गया। परिणाम यह हुआ कि ये प्राणी बुरी तरह कृम हो गये। इन्हें मारकर देखा गया तो विदित हुआ कि आमाशयकी ओरके मधिस्यानसे ऊपर अन्न संचित हो गया था तथा यह स्थान फूल गया था।

परिमर्दनमें अन्त्रोंके सकोचका कारण वर्तुल मांससूत्र होते हैं।

अपकर्षणीका स्वरूप ऊपर, अन्नपायकं अन्नवह च्रोतमें वहनके प्रथममें वृता आये हैं। क्षुद्रान्त्रमें इसकी लहरीका वेग बहुत धीमा होता है। यह बहुत अनियत—प्रति मिनट १ सेण्टीमीटरमें २५ सेण्टीमीटर—होता है। लहरीकी लम्बाई भी भिन्न-भिन्न होती है। प्रत्येक लहरी थोड़ी दूर (कुछ इंच) जाकर रुक जाती है, अथवा सारे क्षुद्रान्त्रका अतिक्रमण करती है। लहरियाँ थोड़ी-थोड़ी देर रुककर होती हैं। जैसा कि ऊपर कह आये हैं लहरियोंके अन्तर-कालमें परिमर्दनकी क्रिया होती है। कभी कभी लहरीका वेग अधिक होता है। भोजन खाने—भोजन आमाशयमें पहुँचने, विशेषतया उष्ण द्रव्य सेवन करनेसे इसका प्रारम्भ होता है^१। इसी कारण भोजनके पश्चात् अन्त्रकृजन (गुत्तगुडी) का अनुभव बहुधा होता है।

आमाशयसे ग्रहणीमें अन्न खण्डन आता है, यह कह ही आये हैं। ग्रहणीमें प्रथम-पतित अन्न परिमर्दन और अपकर्षणके प्रभावसे वलितान्त्र और उण्डुक (स्थूलान्त्रका आदि भाग) के सधि-स्थानपर ४ में ४। घण्टेमें पहुँचता है। दृग् अवधिमें खाये भोजनके अन्तिम अंश आमाशयसे ग्रहणीमें लगभग आ चुकनेको होते हैं।

अन्नकी प्रगति—अन्नवहके ऊर्ध्वभागसे गुद-पर्यन्त वहन—अपकर्षणसे होता है। महाश्रोतके कई भागोंमें ऐसी ही वेष्टा विपरीत दिशामें भी होती है। यह प्राकृत भी होती है और वैकृत भी। हमें प्रत्यपकर्षण^२ कहते हैं। आमाशयमें इस प्रत्यपकर्षणके कारण अम्ल द्रव अन्नवहमें आकर उसकी अन्तःफलाको प्रभावित करता है, तो अन्तर्दाह^३ नामक स्वनुभूत विकार होता है। आमाशयमें ही हुए प्रत्यपकर्षण-वश तद्गत वायु बाहर निकलता है। इस क्रियाको उत्प्रा^४ कहते हैं। प्राकृतावस्थामें क्षुद्रान्त्रोंमें प्रत्यपकर्षणसे तद्गत द्रव्यका आमाशयमें आना संभव है। ऊपर कह आये हैं कि इसका हेतु कद्योंके मतमें क्षुद्रान्त्रोंके क्षारीय रसके सपर्कसे आमाशयके अम्लत्वको उदासीन करना है। अम्लक उदासीन होनेसे आमाशयमें क्षत होनेकी संभावना नहीं रहती। अधिकांश अवस्थाओंमें क्षुद्रान्त्रोंमें प्रत्यपकर्षणका प्रयोजन अन्नकी अतिशीघ्र प्रगतिको रोकना है।

वैकृत प्रत्यपकर्षण बद्धोदर^५ में होता है। इसमें अन्त्रगत द्रव्य अन्त्रके अवरोध-वश आगे जा नहीं सकता। प्रत्यपकर्षणके कारण उलटा लौटकर आमाशयमें और वहाँसे वान्ति द्वारा मुखसे बाहर आता है। अवरोध और प्रत्यपकर्षण घोर हो तो अन्त्र फूलकर स्तम्भाकार हुए तथा उनमें होता हुआ प्रत्यपकर्षण बाहरसे भी प्रत्यक्ष किया जा सकता है। यह स्थिति रोगके निदान तथा तत्काल शस्त्रकर्मका अचूक लक्षण है।

उल्लिखित चेष्टाओंके अतिरिक्त क्षुद्रान्त्रोंमें एक और प्रकारकी चेष्टा होती है, जिसे 'दोलनी'^६ कहते हैं। यह अन्त्रोंके दोनों प्रकारके—वर्तुल और प्रलम्ब मांससूत्रोंमें होती है। यह सकोच और विकासकी मन्द लहरियाँ हैं, जिनके कारण अन्त्र एक पार्श्वसे दूसरे पार्श्वमें झूलेके सदृश डुलते हैं। प्रत्येक लहरीकी गति प्रति सेकेण्ड २ से ५ सेण्टीमीटर होती है। इनका भी प्रयोजन अन्त्रगत द्रव्योंका

१—इस द्रुत लहरीको अंग्रेजीमें Peristaltic rush—पेरीस्टाल्टिक रश—कहते हैं।

२—Antiperistalsis—एण्टीपेरीस्टाल्सिस।

३—Heart-burn—हार्ट-बर्न।

४—Belching—बेलचिंग।

५—Intestinal obstruction—इण्टेस्टाइनल ऑब्स्ट्रक्शन।

६—Pendulum movement—पेण्डुलम मूवमेण्ट, या Swaying movement—स्वैइंग मूवमेण्ट।

स्थूलान्त्र^१ के विभिन्न भागोंमें होता हुआ १८ घण्टे पीछे कुण्डलिका^२ भागमें पहुँचता है। मलोत्सर्ग के पूर्व और (पूर्वोक्त कालके अतिरिक्त) चौबीस घण्टे या अधिककाल इम भागमें रहता है। इस प्रकार स्थूलान्त्रमें वायु द्रव्यकी गति एक घण्टे में एक फुट से कम होती है। स्थूलान्त्रकी सम्पूर्ण लम्बाई ५ फुटको पार करनेमें मलको १३॥ घण्टे लगते हैं। रातमें यह गति और मन्द हो जाती है।

स्थूलान्त्रमें गतिकी इस मन्दताका कारण यह है कि, इस अवधिमें आहारका जलीयांश पर्याप्त शोषित हो जाय। उण्डुकमें प्रवेशके समय मलका ६० प्रतिशत जलभाग होता है, स्थूलान्त्रमें, मुख्यत्वेन उण्डुकमें जलका शोषण होकर अन्तमें मलमें ७५ प्रतिशत जल रह जाता है।

वलितान्त्रसे उण्डुकमें आहारका प्रवेश जिस द्वारसे होता है उसपर दो अवयव होते हैं जो उण्डुक में प्रविष्ट आहारका प्रतिसरल (विपरीत दिशामें गति)^३ नहीं होने देते। इनमें प्रथम, परन्तु गौण, दो कपाटिकाएँ हैं। ये दो छोटे-छोटे प्यालोंके रूपमें होती हैं। उनका नत (दबा हुआ) भाग उण्डुककी ओर तथा उन्नत भाग वलितान्त्रकी ओर होता है। किसी कारण मलकी विपरीत गति होने लगे तो दोनों कपाटिकाओंके नत भागमें मल भर जाता है। उसके दबावसे दोनों कपाटिकाएँ फूलकर एक-दूसरेसे सट जाती हैं। परिणामतया मध्यवर्ती द्वार अवरोध हो जाता है और मलको विपरीत दिशामें जाने से रोकता है^४। इस द्वारके अवरोधका कार्य, प्रधानतया, इस स्थानपर स्थित वर्तुल मांससूत्रोंसे बनी शुपिर-पेशी^५ से होता है। यह सामान्यतया सदा दृढ सकृद्वि और बन्द रहती है। वलितान्त्रकी ओरसे आहारका पीडन हो, तो ही यह खुलती है, उण्डुकके पीडनके प्रति निरपेक्ष रहती है।

स्थूलान्त्रमें मलकी जिस मन्द गतिका उपर उल्लेख किया गया है वह, अपकर्षणके कारण होती है। यह क्षुद्रान्त्रोंमें होनेवाले अपकर्षणके समान ही, यद्यपि मन्दतर, होती है। परन्तु स्थूलान्त्रोंकी अपनी विशिष्ट चेष्टा अन्य ही है। इसे 'सामुदायिक अपकर्षण'^६ कहते हैं। इसकी तुलना क्षुद्रान्त्रकी 'पेरिस्टाल्टिक रश'^७ से की जाती है, यद्यपि यह उससे बहुत वेगवती होती है। यह चेष्टा दिनमें केवल तीन या चार बार होती है। प्रत्येक वेग मलको स्थूलान्त्रके एक खण्डसे दूसरे खण्डमें, यथा आरोहीसे अनुप्रस्थ भागमें, पहुँचा देता है। ये चेष्टाएँ याकृत कोणमें प्रारम्भ होती हैं। उण्डुक इन चेष्टाओंकी दृष्टिसे निष्क्रिय होता है। निरामिप-भोजियोंमें यह आशय (उण्डुक) जीवाणुओं द्वारा सेल्युलोजके पाकका विशिष्ट स्थान है। उक्त चेष्टाका प्रारम्भ आमाशयमें अन्नके प्रवेश या मानसिक आवेशोंके कारण होता है। इन्ही कारणोंसे वलितान्त्रके पिछले भागके सकोच तथा उण्डुकद्वार (वलितान्त्र और उण्डुकके मध्यका द्वार) का शैथिल्य और उद्घाटन होता है। प्रातराशके पश्चात्, मलप्रवृत्तिका अनुभव प्रायः सबको होगा। इसका कारण, सम्भवत यह प्रतिसन्न^८ (आमाशयमें अन्नके प्रवेशसे सामुदायिक अपकर्षण) ही है। मलोत्सर्गके एक अंशके रूपमें भी यह चेष्टा होती है। इसी कारण मलोत्सर्गके अनन्तर पेट खाली होनेका अनुभव होता है।

अपकर्षणके उद्दीपक-अवसादक कारण

क्षुद्रान्त्रोंकी अपेक्षया स्थूलान्त्रोंमें अपकर्षण मन्द होता है। इसका परिणाम यह होता है कि

१—Descending colon—डिसेण्डिङ्ग कोलन।

२—Sigmoid flexure—सिगमोयड फ्लेक्सर।

३—Regurgitation—रीगर्जिटेशन।

४—इन कपाटिकाओंको अंग्रेजीमें Ileo caecal valve—इलियो-सीकल वाल्व कहते हैं।

५—इस पेशीको अंग्रेजीमें Ileo caecal sphincter—इलियो-सीकल स्फिक्टर कहते हैं।

६—Mass peristalsis—मास पेरिस्टाल्सिस।

७—Gastro colic reflex—गैस्ट्रो-कॉलिक रिफ्लेक्स।

पर्याप्त जल-भाग स्यूलान्त्रकी कला द्वारा चूस लिया जाता है। अपकर्षण विरोध मन्द हो, किंवा पुरुष मलोत्सर्गके वेगका धारण करे तो जल आवश्यकसे अधिक मात्रामें चूस लिया जाता है। परिणामतया, मल उत्तरोत्तर कठिन और ग्रथित (गाँठोंके आकारका) होता जाता है, जिससे उसका बाहर निकलना दुष्कर होता जाता है। इस स्थितिको आनाह (कब्ज) कहते हैं। वेगधारण^१ आनाहका एक प्रधान कारण है। आनाहका विपरिणाम यह होता है कि, स्यूलान्त्रमें कोध (जीवाणुओंकी क्रिया से हुई सड़ाई) के कारण उत्पन्न विष-द्रव्योंका अभिगोपण होता है। इस प्रकार आनाह कई आसोंके मतमें अनेक और कड़ियोंके मतमें अधिकांश मानव-सुलभ रोगोंका निमित्त है^२।

अपकर्षण अधिक मन्द हो उस अवस्थामें भी परिणाम आनाह-सदृश ही होते हैं। अत अपकर्षणके उद्दीपक-अवसादक कारणोंका जानना चिकित्सकके लिए अति उपयोगी है।

अन्त्रोंकी विभिन्न चेष्टाएँ मांससूत्रोंके सकोचवग होती हैं। इनका मूल न्वय मांससूत्र है। आकुञ्चन या सकोच कोपमात्रका धर्म होते हुए भी मांसधातुमें उसकी पुष्टि सविशेष हुई है^३। सकोचमें एक्ससूत्रता^४ नाडीसूत्रों द्वारा होती है। ये नाडीसूत्र दो प्रकारके हैं। १—अन्त्रोंके मांसमय प्राकारोंके अन्तरमें स्थित आभ्यन्तर नाडी-चक्र, २—बाह्य नाडीसूत्र। बाह्य नाडीसूत्र स्वतन्त्र नाडी-संस्थानके द्वीनों भेदोंके अङ्गभूत हैं। प्राणदा नाडियों^५ के साथ परिस्वतन्त्र नाटी-सूत्र तथा आशयिकी नाडियों^६ एवं उत्तरान्त्रिक^७ और अधरान्त्रिक^८ नाडी-चक्रोंके साथ मध्य स्वतन्त्र नाडीसंस्थानके सूत्र अन्त्रमें प्रविष्ट होते हैं। प्रथम विभाग अन्त्रोंको सकुचित तथा द्वितीय शिथिल करता है।

केन्द्रीय नाडी-संस्थानका भी इन सूत्रोंके साथ निश्चित सम्बन्ध है। कारण, मानसिक आवेशों का सकोचक या शैथिल्यकारक प्रभाव अन्त्रोंपर पड़ता है यह विदित है।

अधिवृक्क ग्रन्थियोंका अन्त स्राव^९ अन्त्रोंकी चेष्टाको लुप्त या मन्द करता है। भय, क्रोध आदि आवेशोंके समय इस स्रावकी वृद्धि होती है।

मांससूत्रों या नाडीसूत्रोंको प्रभावित कर अपकर्षणको उद्वृद्ध या मन्द करनेवाले कारण निम्नोक्त हैं—

१—अन्त्रोंके घटक मांससूत्रोंपर दबाव, परिणामतया उनका तनाव, अपकर्षणका उद्दीपक है।

१—Neglect—निलेखट।

२—देखिये—Neglect is one of the commonest causes of constipation, for the retained faeces continue to lose water, and get harder, and more, difficult to expel Constipation is a possible cause of many—according to some, the majority—of human ailments, because of the absorption of toxic products of putrefaction Handbook of Physiology by Mc Dowall (1918),

३—देखिये पृ० १७५।

४—Co ordination—को-आडिनेशन।

५—Vagus—वेगस, बहुवचन—Vagi—वेगाई। अन्य नाम—Pneumogastric—

न्यूमोगेस्ट्रिक।

६—Splanchnic nerves—स्प्लैङ्कनिक नर्व्स।

७—Superior mesenteric ganglion—सुपीरियर मिसेण्टरिक गैङ्गलियॉन।

८—Inferior mesenteric ganglion—इन्फीरियर मिसेण्टरिक गैङ्गलियॉन।

९—Epinephrine—एपीनेफ्रीन।

अन्त्रोंमें अन्न या सलद्रव्य पर्याप्त मात्रामें उपस्थित हो तो स्वभावतः मांससूत्र पीडित होते हैं और उनके सकोचसे विभिन्न चंटाएँ आरम्भ होती हैं ।

यह स्पष्ट है कि अग्निमन्द हो तो आहार अल्प होनेसे अन्त्रोंका पीडन यथेष्ट नहीं होता । अन्त्रोंके निम्न भागमें यह पीडन प्रधानतया सेल्युलोज द्वारा होता है । इसी कारण स्वस्थवृत्तके पण्डित फल या शाक-भाजीका पुञ्जल प्रमाणमें सेवन करनेपर जोर देते हैं^१ । चोकरका सेल्युलोज इस दृष्टिसे अधिक कारगरा है । इसमें एक कारण यह भी बताया जाता है कि चोकरके अन्तर्गत जीवनीय ची में अन्त्रोंको दृढ़ करनेका गुण विद्यमान है ।

आल्बेग्रेज^२ ने पीडनका अपकर्षणपर प्रभाव देखनेके लिए अद्भुत परीक्षण किया । अन्त्रमें हुए नाडीघण द्वारा एक गुब्बारा उसने अन्त्रमें प्रविष्ट किया । इसका सम्बन्ध बाहर एक रस्मीसे था, जिसे दृढतासे पकड़े रखा गया, जिससे गुब्बारा अन्दर न जा सके । गुब्बारेको हवा भरकर फुलाया गया । परिणामतया रोगीको क्लेश अनुभव हुआ, जो उत्तरोत्तर बढ़कर शूल^३ के रूपमें परिणत हो गया । इसका कारण गुब्बारेको आगे धकेलनेके लिये अन्त्रोंमें हुआ अपकर्षणका उत्तरोत्तर तीव्र वेग था । गवीनी, पित्तप्रसेक^४ आदिके शूलोंका कारण इसी प्रकार अन्त स्थित अग्नरी आदि द्रव्यको बाहर निकालनेके लिये हुआ तीव्र सकोच ही होता है ।

पाग्वात्य सर (मल-वात प्रवर्तक) औषध लिक्विड पैराफीन शोषित न हो, अन्त्रों को पीडित कर अपकर्षणीको उद्दीपीतकर विरेचन करता है । मेगमलफ शीघ्र शोषित नहीं होता । अन्त्र-विवरमें तथा आसपास जल और घन द्रव्योंका प्रमाण सम रखनेके प्रयोजनसे आकृष्ट होकर जल अन्त्रमें आता है । यह सचित जल अन्त्रको पीडितकर विरेचन करता है^५ ।

स्थिर अथवा वात-मल-स्तम्भक द्रव्य, इसके विपरीत, अन्त्रोंमें जलका प्रमाण न्यून करके अपकर्षणीको मन्द करते हैं । परिणामतया मलका स्तम्भन करते हैं ।

उपर सर द्रव्योंकी क्रियाका जो रासायनिक प्रकार बताया है, उससे भिन्न अन्य प्रकारोंसे भी इनकी क्रिया होती है । कुछ द्रव्य ग्लेप्म-कलाको क्षुभित करके ग्लेप्माके स्रावकी वृद्धिकर, उपर कहे प्रकारसे ही अपकर्षणको उद्दीप्त करते हैं । कई द्रव्य मांससूत्रों या नाडीसूत्रोंको प्रभावितकर अपकर्षणके उद्दीपक होते हैं । अन्त्रोंमें प्राकृत पचन तथा जीवाणुओंकी क्रियासे होनेवाले पचनके परिणामस्वरूप उत्पन्न सेन्द्रिय अम्ल, यथा शुक्ताम्ल^६, पिपीलिकाम्ल^७, प्रॉपिओनिक एसिड^८, केप्रिलिक एसिड^९ तथा प्रोटीनोंके पचनसे उत्पन्न एमाइनो-एसिड भी अपकर्षणकी वृद्धि करते हैं । अज़ाराम्ल^{१०}, मार्शगैस^{११} तथा हायड्रोजन सल्फाइड^{१२} वायु, जो पचनकी प्रक्रिया द्वारा ही उत्पन्न होते हैं, वे भी अपकर्षणीको

१—सेल्युलोज-सम्बन्धी अधिक विचार पृ० २००—२०३ पर देखिये ।

२—Alvarez

३—Colic—कॉलिक ।

४—Common bile duct—कॉमन बाइल ट्यूब ।

५—इस प्रसंगमें 'आयुर्वेदीय पदार्थ विज्ञान' पृ० ३६०—३६३ पर सर तथा स्थिर द्रव्योंका विचार भी द्रष्टव्य है ।

६—Acetic acid—एसिटिक एसिड ।

७—Formic acid—फॉर्मिक एसिड ।

८—Propionic acid

९—Caprylic acid

१०—Carbon di oxide—कार्बन डाय ऑक्साइड ।

११—Marsh gas, पर्याय—Methane—मिथेन, सूत्र CH₄

१२—Hydrogen sulphide, पर्याय—Sulphuretted hydrogen—सल्फ्युरेटेड हायड्रोजन,

सूत्र H₂S

उद्दीपित करते हैं। इन वायुओंकी क्रियाका एक कारण यह भी है कि वे फैलकर अन्त्रोंको पीड़ित करते हैं। सोडा-वाटरकी क्रिया तद्वत अङ्गाराम्लके कारण होती है। ओपजन यदि शुद्धावस्थामें अन्त्रोंमें उपस्थित हो तो अपकर्षणीको मन्द करता है।

शाकाहार पीडनके अतिरिक्त अपने पचनवश उत्पन्न हुए सैन्ड्रिय अम्लों और वायुओंकी अन्त्रोंपर क्रियाद्वारा भी अपकर्षण करता है। शाकाहारका यह सुगुण होता हुआ भी इसके पक्ष-विपक्षमें आयुर्वेदका मन्तव्य भुलाना न चाहिये^१।

याकृत पित्त^२ भी अपकर्षणका उद्दीपक है। परन्तु इसकी यह क्रिया स्थूलान्त्रपर ही होती है। रसपुष्प^३, कड़ुकी आदि कई द्रव्य अन्त्रोंमें याकृत पित्तके क्षरणको बढ़ाकर अपकर्षणीके उद्दीपनद्वारा सर-कर्म करते हैं। ऐसे द्रव्योंको पित्त-विरेचक^४ कहते हैं। मैग-सल्फ आदि उल्लिखित प्रकारके द्रव्य जल-विरेचक^५ कहलाते हैं। दोनों सजाएँ आयुर्निक हैं। आयुर्वेदमें तो विरेचनमात्रको श्रेष्ठ पित्तहर माना गया है^६।

पित्त-प्रकृति पुरुषोंमें पित्तका प्राकृत क्षरण विशेष होनेसे स्थूलान्त्रोंमें अपकर्षण स्वभावतः अधिक होता है। परिणामतया मलके द्रवांगका शोषण न्यून होनेसे वह अधिक द्रव और शिथिल होता है^७। पित्तमें जलाकर्षणका स्वभाव होनेसे पित्त प्रकृति पुरुषोंमें रक्त, मांस, शुक्र आदि धातुओंमें भी जलका अंश अधिक होनेसे वे द्रवाधिक होते हैं। पित्तके गुणमें जो 'द्रव' की गणना है उसका अर्थ पित्तका इस रीतिसे धातुओं और मलोंमें द्रवोत्पादनका स्वभाव होना ही है^८।

विभिन्न तैल भी अपकर्षणके उद्दीपक हैं।

२. मल-प्रवर्तक (सर) द्रव्य कुड़-कुड़ वात-प्रवर्तन भी करते हैं। परन्तु कई द्रव्य विशेषतः वात-प्रवर्तक^{१०} होते हैं, यथा हिङ्गु, सौवर्चल, कर्पूर, यवानी आदि। इनकी क्रिया भी मल-प्रवर्तक द्रव्योंके समान अपकर्षणके प्रदीपनसे ही होती है। विशेषतया त्रिष्टब्दाजीर्ण (वातज अजीर्ण) में

१—इस विषयका विचार पृ० २००—२०३ पर देखिये।

२—Bile—बाइल।

३—Calomel—कॅलोमल।

४—Cholagogue—कॉलेगाँग।

५—Hydragogue—हाइड्रेगाँग।

६—इस विषयके प्रमाण आगे पित्ताधिकारमें देखिये।

७—पित्तप्रकृति पुरुषोंके मलका प्राकृत स्वरूप द्रवोत्तर होनेसे मलकी रागि स्वभावतः अधिक होती है। इसी कारण मलोत्सर्ग भी प्रायः दिनमें अनेक बार होता है। ये पुरुष रुग्ण हों तो प्रश्न-परीक्षाके प्रसंगमें, उक्त स्थितिको लक्ष्यमें रखकर ये लोग यही मानते और कहते हैं कि उन्हें मलशुद्धि ठीक होती है। पर सत्य इसके विपरीत होता है। चिकित्सक उनपर विश्वासकर मृदु विरेचन न दे तो रोगोपशान्ति नहीं होती।

पित्तप्रकृति पुरुषोंमें मल द्रवोत्तर तथा अपकर्षण अधिक होनेका परिणाम यह भी होता है कि वे मलोत्सर्गके वेगको रोकनेमें प्रायः असमर्थ होते हैं।

८—आयुर्वेदके द्रव्योंके गुणवाचक शब्द शरीरमें तत्-तत् कर्मोंको दृष्टिमें रखकर निर्धारित किये गये हैं, यह बात इस प्रसंगमें पुनः स्मरण कर लेनी चाहिए। इस विषयका विचार देखिये पृ० ८५; तथा आयुर्वेदीय पदार्थ विज्ञान पृ० १५, १०९, १२४।

९—देखिये—(पित्तलाः पित्तस्य) द्रवत्वात् शिथिलमृदुमधिमासा, प्रभूत सृष्ट स्वदमूत्रपुरीया

—च० वि० ८१७७।

१०—Calminative—काल्मिनेटिव।

अन्त्रोंमें वातका सञ्चय होता है। सचिन वायुके निकालनेके लिए अन्त्रोंका प्रबल आकुञ्चन (सकोच) होता है, जिससे गूल होता है। वात-प्रवर्तक द्रव्य वायुकी प्रवृत्ति करके इसे शान्त करते हैं।

३ महास्रोतस्के ऊर्ध्वभागमें भी अपकर्षणको उद्दीपन प्राप्त होता है। ऊपर कहा जा चुका है कि आमाशयमें अन्नपानका प्रयोग स्थूलान्त्रोंमें सामुदायिक अपकर्षणको उद्दीप्त करता है। उपवास-कालमें मलकी अप्रवृत्तिकी कारण यह प्रेरणा न मिलना ही है। कढ़्योंमें प्रातः एक प्याला जल पीनेमें मलोत्सर्गका वेग उत्पन्न होता है। किन्हींको चाय या अन्य अल्पाहार किये बिना शौचकी इच्छा नहीं होती। कढ़्योंको बीड़ी आदिका एक आपान (कदा^१) ही पर्याप्त होता है। कुच्छको प्रधान भोजनके पश्चात् शौचका अभ्यास होता है। सर्वत्र कारण एक ही है—महास्रोतस्के ऊर्ध्वभागमें मिली प्रेरणा। अतएव जीर्ण आनाह (कज्ज) में प्रातः उठनेके पूर्व या पीछे थोड़ा सुखोष्ण (कुनकुना) जल पीनेकी सलाह दी जाती है, जो सद्यः फलदायी है।

उपवास उक्त प्रकारसे आनाह कर्ता है। क्षीण पुरुषोंके लिए उपवास विशेषतः हानिकर है। कारण, ऐसे पुरुषोंका अग्नि मन्त्र होनेसे भोजनके दिनोंमें भी कोष्ठमें अन्नपान न्यून जाता है, जिससे मल भी अल्प (क्षीण) बनता है। परिणामतया अपकर्षणकी उद्दीपक प्रथम कारण—मलकी पर्याप्ति—विद्यमान न होनेसे एव स्वाभाविक दौर्बल्यवश इन पुरुषोंको यों भी आनाह रहा करता है। उपवाससे यह बढ जाता है। एव, उपवास आनाहमें वृद्धि करके तथा अपोषणके कारण इनके धातुओं (शरीर) और बलका हास ही करता है।

उपवासका धातुक्षयके अतिरिक्त अन्य विपरिणाम पित्त प्रकोप है। इसका कुछ स्वरूप ऊपर ममका आये हैं^२। उपवासजन्य पित्तप्रकोपका अन्य प्रकार यह होता है कि, भोजनके नियत कालपर पाचरूपित स्वयं स्रुत होने लगते हैं। उस समय यदि उन्हें अन्नपान द्वारा वृत्त न किया जाय तो वे शल्य वा विषके तुल्य हो जाते हैं। प्रकृति इन पित्तोंको अम्लोद्गार, वमन आदिके रूपमें निकालनेका प्रयत्न करती है। उपवासकी इस विक्रियाके निवारणके लिए ही प्राकृतिक चिकित्सक उपवासके साथ-साथ प्रति दिन सोडा-ब्राई-कार्ब (खानेका सोडा) का सेवन तथा वस्तिकर्म कराते हैं। सोडा उत्कृष्ट पित्तशामक और वातानुलोमक तथा वन्ति उत्तम आनाहकर है। तथापि प्रसिद्ध सिद्धान्त तो यही है कि—

लङ्घनाल्लघु भोजनम् ॥

सम्पूर्ण लङ्घनकी अपेक्षया लघु (छपत्र और मित) भोजन ही प्रशस्त है। दोषोंका अति सञ्चय होनेपर ही पूर्ण उपवास उचित है, जो यथावश्यक सजल या निर्जल हो सकता है।

४ अपकर्षणको प्रभावित करनेवाला अन्य कारण विभिन्न मनोभाव हैं। अन्त्रोंकी चंष्टाओं और पाचक पित्तोंके क्षरणपर मनोभावोंके प्रभावके विषयमें ऊपर पर्याप्त कहा जा चुका है। वेदना, शीत और क्रोधके आवेशोंसे अपकर्षण रुक जाता है। भय, शोक प्रभृति आवेश इसे बढा देते हैं, जिससे कभी-कभी अतिसार हो जाता है।—

आगन्तू द्वावतीसारौ मानसौ भयशोकजौ ।

मारुतो भयशोकाभ्या गीघ्रं हि परिक्षुयति ॥

च० चि० १९।१५-१६

भय और शोक वायु (नव्य मतानुसार वायुसे प्रेरित नाडीसंस्थान) को कुपित करके अतिसार उत्पन्न करते हैं।

१—काशके लिए आपान शब्द प्राचीन है, देखिये—च० सु० ५।३६ ।

२—देखिये पृ० २१४ ।

अत्यन्त वातप्रकृति^१ स्त्रियों या पुरुषोंमें अल्पमात्र भी मनो-विक्षोभक कारण उपस्थित होनेपर वातका प्रकोप होकर, अक्रमात् पाचक पित्तोंका क्षरण तथा अन्य क्रियाएँ मन्द या नष्ट हो जाती हैं, परिणामतया क्षुधानाश और विवन्ध होते हैं, महास्रोतममें म्म्भ^२ होनेसे वातका सञ्चय होकर आमाशय या अन्त्रोंमें गोला-सा अनुभव होता है; कण्ठकी तन्त्रियों^३का म्म्भ हो तो म्म्भ हुई इन तन्त्रियोंमें होकर आते-जाते श्वास-वायुके कारण 'गों-गों' ऐसा सतत शब्द होता है, जिमकी उपमा सहिताओंमें 'कपोतके कूजन'से दी गयी है^४ ।

व्यायामसे भी अपकर्षणमें वृद्धि होती है ।

जो पदार्थ सर या अपकर्षणको उद्दीप्त करके वात और मलका प्रवर्तन करनेवाले पदार्थों, भावों आदिके विपरीत क्रिया करके मल और वातका स्तम्भन करत है, उन्हें 'स्थिर' अथवा 'वातमल-स्तम्भन' कहते हैं^५ ।

मलका प्रमाण सम रस्वनेमें सेल्युलोज प्रमुख कारण है, यह अनेक बार कहा जा चुका है । सेल्युलोज तीन प्रकारसे मलकी वृद्धि करता है—अपक होनेके कारण स्वयं मलका अङ्ग बनकर, ग्लेम्-कलाको क्षुभित कर अधिक प्रमाणमें अन्त्र-रस^६ उत्पन्न कराकर, एवं, मलांशकी अधिकता-वश जीवाणुओंकी उत्पत्ति भी अधिक सख्यामें करके ।

अपक सेल्युलोज या प्रोटीन आदि अन्य आहार अन्त्र-रस, ग्लेम्-कलाके मृत आस्तरण-कोष^७ तथा जीवाणु—ये मत्र मिलकर मल बनाते हैं । वायट^८ तथा हरमन^९ने अन्त्रका एक बल्य (वृत्त-खण्ड^{१०}) सर्वथा रिक्त करके और उसे अन्त्रके शेष भागसे पृथक् करके देखा कि, उसमें कुछ दिन पीछे सामान्य मल-समृद्ध ही द्रव्य उत्पन्न हो गया था । यह अन्त्र-रस, आस्तरण-कोष तथा जीवाणुओंसे बना था ।

शुष्कीकृत मलका औसतन $\frac{2}{3}$ से $\frac{3}{4}$ भाग जीवाणु होते हैं । जीवाणुओंके प्रमाणका भेद आहार भेदसे होता है । स्ट्रासवर्गर^{११}की गणनानुसार १०८,०००,०००,००० जीवाणु मनुष्यके मलमें प्रति दिन निकलते हैं ।

मलके साम्यमें सेल्युलोज उक्त प्रकारसे कारण होनेसे, जीर्ण विवन्ध (कब्ज) के रोगियोंकी परीक्षा करके देखा गया है कि, स्वस्थ पुरुषोंकी तुलनामें, इनके महास्रोतमें, सम्भवत जीवाणुओं द्वारा, सेल्युलोजके विघटन (चिनाश) की क्रिया अधिक होती है । परिणामतया सेल्युलोजका प्रमाण न्यून हो जानेसे ही ये लोग विवन्धसे पीडित रहते हैं ।

कमी-कमी, यथा गुद-प्रदेशके शस्त्र-कर्मोंमें, व्रणके साथ मलका क्षसर्ग न हो इम हेतु विवन्ध

१—Neurotic—न्यूराटिक, या Hysteria—हिस्टेरिक ।

२—Spasm—स्पैज्म ।

३—Vocal cords—वोकल कॉर्ड्स ।

४—देखिये, च० सि० १११४ तथा सु० नि० ११६५ में अपतन्त्रक (हिस्टीरिया) के लक्षण ।

५—इनका विशेष विवरण जाननेके लिए देखिये—आयुर्वेदीय पदार्थविज्ञान पृ० ३६३ ।

६—Succus entericus—सक्स इण्टेरिकस ।

७—Epithelial cells—एपीथीलियल सेल्स, मृत कोष-समूहको कूड़ेके सदृश होनेसे Debris

डेब्री' भी कहते हैं ।

८—Voit

९—Hermann

१०—Loos.—लूप ।

११—Strashburger

उत्पन्न करना इष्ट होता है। इसके लिए जिस आहारमें अपकांश न्यून हो वह प्रशस्त होता है। इस दृष्टिसे वसा-रहित^१ मांस उत्तम विदित हुआ है।

किसी भी कारण अन्नकी अपकर्षणी गति वेगवती हो तो, यथोचित प्रमाणमें जलका शोषण नहीं होता। बार-बार और द्रव मल-प्रवृत्ति होती है। इसे अतिसार^२ कहते हैं। विबन्ध या आनाहमें स्थिति इसके विपरीत होती है। वेग-निग्रहके अतिरिक्त, कभी-कभी विबन्धका कारण यह भी होता है कि उत्तरगुद मलको अधिक मात्रामें सञ्चित रख सकता है, जिससे वह शुष्क होकर आगे सरक नहीं पाता। विबन्ध-रोगियोंको नियत समयपर मल त्यागके लिए जाना विशेष गुणकारी है। इसमें विरचन द्रव्योंकी सहायता लेना हानिकर ही होता है। अन्न जानो स्वयं निग्लेष्ट होकर मलके अपकर्षणके लिए बाह्य सहायताकी आशामें बैठ रहनेका स्वभाव बना लेते हैं।

वेगधारणके समान वेगोदीरण (मल-प्रवृत्त न हो तो प्रवाहण—काँखना—आदिके द्वारा उन्हें प्रवृत्त करनेकी चेष्टा) भी आयुर्वेदमें निषिद्ध कही गयी है।

मलोत्सर्ग—^३

काल-क्रमसे मल प्रगति करता हुआ कटि-प्रदेशीय स्थूलान्त्र^४ तथा उत्तरगुद^५में प्रवेश करता है। मानवोंमें उत्तरगुद चारसे पाँच इञ्च लम्बी नलिका होती है। इसमें मलके प्रवेशके कारण उसका तनाव होकर मलोत्सर्गकी इच्छा होती है। इस इच्छाका पालन किया जाय तो कुछ अनैच्छिक और कुछ ऐच्छिक चेष्टाएँ^६ होकर गुद-मार्गसे मल-प्रवृत्ति (मलोत्सर्ग) होती है। ऐच्छिक चेष्टाको 'प्रवाहण' (काँखना)^६ कहा जाता है।

मलोत्सर्ग होनेके पूर्व मल दो छुपिर पेशियों द्वारा उत्तरगुदमें टिका रहता है। ये पेशियाँ गुदद्वारपर होती हैं तथा सकुचित रहकर उसे अवरुद्ध रखती हैं। इनमें एक आभ्यन्तर छुपिर पेशी^७ है। यह अनैच्छिक मांससूत्रोंका बना बल्ल्याकार (वर्तुल) दृढ पट है तथा उत्तरगुदकी दीवारका एक अङ्ग है। मलोत्सर्गकी चेष्टा होनेके पूर्व यह सकुचित रहती हुई मलको आगे प्रवृत्त नहीं होने देती। चेष्टा प्रारम्भ होनेपर यह शिथिल होकर विस्तृत हो जाती है। परिणामतया, इसका मध्यवर्ती छिद्र विवृत (उद्घाटित) होकर मल इसमेंसे आगे सरक जाता है। बाह्य छुपिर पेशी^८ रेखाङ्कित^९ मांससूत्रोंकी बनी तथा कुछ अंगोंमें इच्छाधीन होती है। मलप्रवृत्तिके पूर्व यह भी सकुचित रहकर छिद्रको बन्द रखती हुई मलका धारण किये रहती है। मलप्रवृत्तिके समय आभ्यन्तर पेशीके समान यह भी शिथिल होकर मलके लिए द्वार बना देती है। आभ्यन्तर पेशीका सङ्कोच बाह्य पेशीकी अपेक्षया ३० से ६० प्रतिशत न्यून होता है।

जैसा कि ऊपर कहा है, मलोत्सर्ग अशत अनैच्छिक और अशत ऐच्छिक होता है। अनैच्छिक क्रियामें यह होता है कि—उत्तरगुद, अथवा सस्य कहे तो, समूचे स्थूलान्त्रका प्रबल अपकर्षण होता है, साथ ही दोनों छुपिर पेशियाँ शिथिल होती है। ऐच्छिक क्रिया किंवा प्रवाहणका स्वरूप यह है।—पुरुष एक दीर्घ श्वास लेता है। परिणामतया, महाप्राचीरा^{१०} नीचे आकर स्थूलान्त्रको पीडित करती है

१—Lean—लीन।

२—Diarrhea (hœa)—डायरिया।

३—Defecation—डिफिकेशन।

४—Pelvic colon—पेल्विक कोलन।

५—Rectum—रेक्टम।

६—Straining—स्ट्रेनिंग।

७—Internal sphincter—इन्टरनल स्फिक्टर।

८—External sphincter—एक्सटरनल स्फिक्टर।

९—Striated—स्ट्रायेटेड।

१०—Diaphragm—डायफ्राम।

इसके श्वासपटल आदि नाम भी व्यवहृत हैं।

—उसे दबाती है। इस काल स्वरतन्त्रियाँ परस्पर संयुक्त होकर श्वासपथको अवरोध कर देती हैं, जिससे श्वासक्रिया रुक जाती है और महाप्राचीरा इतने काल नीचेकी नीचे रहकर स्यूलान्त्रपर अविरत दबाव डाले रहती हैं। इस काल स्यूलान्त्रका क्ष-किरण (एक्स-रे) से निरीक्षण करें तो अनुप्रस्थ स्यूलान्त्र^१ इस पीडनके कारण दो इंच नीचे उतरा हुआ पाया जाता है। अनुप्रस्थ अन्त्र बहुधा मलोत्सर्गके एक घण्टे पीछे तक अपने मूल स्थानपर नहीं पहुँचा होता। इसी समय उदरकी पेशियोंका प्रबल सङ्कोच होता है। यह सङ्कोच उदरगत अवयवोंको और पीडित करता है। इस प्रकार उत्तर-गुदमं अथवा स्यूलान्त्र-मात्रमें हुआ अपकर्षण तथा महाप्राचीरा और उदरकी पेशियोंका पीडन सब मिलकरमलको वहिर्मांसकी ओर प्रवृत्त करते—धकेलते हैं। गुदोत्तसिनी पेशी^२ भी ऊपर उठकर पीडनमें वृद्धि करती है।

पीडनके प्रभाववश अनुप्रस्थ स्यूलान्त्रमें स्थित मल अवरोही स्यूलान्त्रमें तथा वहाँसे कुण्डलिका और उत्तरगुदमें आता है। उत्तरगुदमें पहलेमे स्थित और नीचे उतरते हुए मलके पीछे-पीछे यह और उतरकर मलद्वारमें निकल जाता है।

मलके रहे-सहे अश गुदोत्तसिनी पेशीके ऐच्छिक सङ्कोचोंके कारण बाहर निकल जाते हैं।

वेगका नियंत्रण किया जाय तो मलोत्सर्गकी इच्छा शीघ्र लुप्त हो जाती है। प्रायः मल त्यागके अगले वार तक यह पुनरुद्भूत नहीं होती। यह भी सम्भव है कि, स्यूलान्त्रके अधोभागमें प्रत्यप-कर्षण (मलकी विपरीत गति) भी होता है। इस मन्तव्यका कारण यह प्रत्यक्ष है कि, रक्तार्शके एक रोगीमें रक्त-स्तम्भनके लिए भुना हुआ सम्पूर्ण अण्डा अन्दर डाला गया तो वह प्लैटिक कोण^३ (झीहाके समीपवर्ती स्यूलान्त्रका मोड़) तक पहुँच गया, जिसे शस्त्रकर्मसे निकालना पडा।

कितना मल उत्तरगुदकी दीवारोंको दबाकर मलोत्सर्गका वेग उत्पन्न कर सकता है, इसका प्रमाण पुरुष-पुरुषमें भिन्न होता है। जब तक इतना मल सञ्चित नहीं हो जाता तब तक मलोत्सर्गका वेग उत्पन्न नहीं होता। इस प्रमाणके अनुरूप ही मलकी मोटाईमें भेद होता है।

उत्तरगुद तथा गुदद्वारकी आन्वन्तर छुपिर पेशीकी चेष्टाओं अर्थात् अपकर्षण और सङ्कोच-शैथिल्य का मूल कारण महास्रोतस्के शेष भागके समान आन्वन्तर नाडीवक्र (इन अवयवोंकी दीवारोंमें स्थित नाडीवक्र) ही है। छुपुम्पाकाण्डसे इन अवयवोंमें मध्य स्वतन्त्र तथा परिस्वतन्त्र नाडियाँ प्रविष्ट होती हैं और अवस्थानुसार इन अवयवोंको तत्-तत् कर्म करनेकी प्रेरणा करती हैं। मध्यस्वतन्त्र नाडीसंस्थान अत्यधिक सचेष्ट हो, किंवा परिस्वतन्त्र नाडीसंस्थान मन्द (अवसन्न) हो तो तीव्र प्रकारका आनाह (कब्ज) होता है। इसका उपाय यह है कि मध्यस्वतन्त्र नाडीसंस्थानकी नाडीको काटकर उसका इन अवयवोंसे सम्बन्ध-विच्छेद कर दिया जाता है। गुदोत्तसिनी पेशी तथा बाह्य छुपिर पेशीकी ऐच्छिक नाडीका मूल भी छुपुम्पामें होता है।

मलप्रवृत्ति कितने समयमें एक वार होनी चाहिये, यह एक विवादप्रस्त विषय है। इसका कोई नियम भी नहीं देखा जाता। देखनेमें कई स्वस्थ पुरुष सप्ताहमें एक या दो वार ही मलोत्सर्ग करते हैं। कइयोंमें यह अवधि और भी लम्बी होती है। कई समझते हैं, उन्हें प्रतिदिन एक या दो वार मलशुद्धि होनी ही चाहिए और इसके लिए वे विरेचक द्रव्योंका प्रायः सेवन करते हैं।

१—Transverse colon—ट्रान्सवर्स कोलन।

२—Levator ani—लिवेटर एनाई। गुदद्वारके दोनों ओर इस नामकी एक-एक पेशी होती है। दोनों मिलकर अञ्जलि-सी बनाती हैं। इनका कर्म उत्तरगुद तथा अधरगुदको ऊपर उठाना तथा त्रियोंमें योनिद्वारको सकुचित करना भी है। प्रत्यक्षशरीरमें पायुधारणी नाम दिया है।

३—Splenic flexure—स्प्लीनिक फ्लेक्सर।

वमन—

सहास्रोतसूकी जिन चेटाओंका वर्णन अत्र तत्र क्रिया है उनका प्रयोजन और परिणाम अत्र तथा सलका गुदद्वारकी ओर रहन होता है। वमन^१में द्रव्यकी गति इसके विपरीत मुखद्वारकी ओर होती है।

वमन सामान्यतया एक इच्छा-निरपेक्ष चेटा है। परन्तु, कई पुरुषोंमें इच्छानुसार वमन करनेकी शक्ति होती है। कई प्रयत्न और अभ्याससे अपनेमें यह शक्ति उत्पन्न कर लेते हैं। यथा, कई लोग गलद्वार^२में अङ्गुली छुआकर वमन कर सकते हैं। अपवादभूत इन पुरुषोंको छोड़कर अन्य व्यक्तियोंमें यह एक प्रतिसकमित क्रिया^३ है। अन्य प्रतिसकमित क्रियाओंके समान इसमें भी दो प्रकारके नाडी-सूत्र अङ्गभूत होते हैं। एक बहिर्मुख^४ या सज्ञावह^५, तथा दूसरे अन्तर्मुख^६ या चेटावह^७।

बहिर्मुख नाडीसूत्र वे हैं जो वमनोत्पादक क्षोभ उत्पन्न करनेवाले अङ्गों (आमाशय आदि) से चलकर वमनके मस्तिष्क-गत केन्द्रकी ओर जाते हैं। अन्तर्मुख या चेटावह नाडीसूत्र वे हैं, जो वमनके केन्द्रसे वमनमं भाग लेनेवाले अङ्गों (विभिन्न पेशियों) की ओर जाते हैं। कई द्रव्य, यथा एपोमोर्फिन^८, साक्षात् वमनके केन्द्रपर ही क्रिया करके वमन कराते हैं। वमनका केन्द्र सुपुष्पा-क्षीरक^९में कहीं होता है। यह स्थान सम्भवतः श्वसनके केन्द्रके निकट होता है। कारण, वमनके समय उन्हीं पेशियोंका सहयोग सङ्कोच होता है जो उच्छ्वास तथा श्वासमें भाग लेती हैं। ये पेशियाँ क्रमशः उदरगत पेशियाँ तथा महाप्राचीरा पेशी हैं।

जिन अवयवोंके सज्ञावह नाडी-सूत्रोंके क्षोभसे अन्तको वमन होता है, उनमें सामान्यतया आमाशय प्रधान है। आमाशयकी ग्लेष्मकलाके अन्तर्गत नाडीसूत्रोंका यह क्षोभ आमाशयमें अजीर्ण-वशा हुए कोय (सडांठ^{१०}) के कारण उत्पन्न द्रव्योंसे होता है, किंवा वमनकी इच्छावशा प्रयुक्त राई, लवणजल, विपुल उष्णजल आदिसे होता है^{११}। सहिताकारोंने भी आमाशयको वमनका प्रधान कारण माना है। उन्होंने भी इसका हेतु आमसे अत्यन्त पीडित होना कहा है। देखिये—

अत्यन्तामपरीतस्य छर्द्वै सम्भवो ध्रुवम् ॥

सु० उ० ४९५

अजीर्णजन्य आमका प्रावलय तथा आमाशयका उत्क्लेश वमनमें प्रधान निमित्त होनेसे इसमें लङ्घन प्रथम चिकित्सा कही गयी है—

आमाशयोत्क्लेशभवा हि सर्वा-

स्तस्माद्धितं लङ्घनमेव तासु ॥

सु० उ० ४९-१५

- १—Vomiting—वमिटिंग । २—Fauces—फॉसीज़ । इनका वर्णन इसी अध्यायमें ऊपर देखिये । ३—Reflex action—रिफ्लेक्स एक्शन । ४—Afferent—ऐफरेण्ट । ५—Sensory—सेन्सरी । ६—Efferent—इफरेण्ट । ७—Motor—मोटर । ८—Apomorphine ९—Medulla Oblongata—मेड्युला ऑल्लॉङ्गेटा । १०—Fermentation—फर्मेंटेशन । ११—देखिये—

Under ordinary conditions, however, irritation of the sensory nerves of the gastric mucus membrane is the most common cause. This effect may result from the products of fermentation in the stomach in cases of indigestion, or may be produced intentionally by local emetics, such as mustard, taken into the stomach. Howell's Text Book of Physiology (1946), P 1010.

× × आमाशयोत्क्लेशयत्रा इति आमाशयमुत्क्रियं दोषैर्जन्यन्त इति तात्पर्यार्थ । हित लङ्घमिति 'वलिन' इति शेष । तासु छट्टिदु ॥

—लङ्घन

आमाशयोत्क्लेशभवा हि सर्वा-
श्छर्यो मता लङ्घनमेव तस्मात् ।
प्राक् कारयेन्मास्तजां त्रिमुच्य,
संगोधनं वा कफपित्तहारि ॥

च० चि० २०।२०

यत्प्रादात्माशयोत्क्लेशात् सर्वाञ्छर्यो भवन्ति, आमाशयोत्ये च रोगे लङ्घनादि कफहर भेषज युक्त, तन्मालङ्घनमेव कर्तव्यमिति भाव । लङ्घनमल्पदोषविषय, शोधन च बहुदोषविषयमिति व्यवस्था । सशोधनशब्देन चेह विरेचनवसने अपि गृह्यते । अन्ये त्वत्र सशोधनशब्देन प्रतिमार्गहरणतया अन्यर्ध-हित विरेचनमेव वर्णयन्ति ॥

—चक्रपाणि

दोष अधिक हो तो वमन और विरेचन रूप सशोधन विधेय है । पाश्चात्य चिकित्सा में भी वमनमें चौबीस घण्टेका उपवास तथा (अन्य औषधोंके अतिरिक्त) खण्डित मात्रा^१ में रसपुष्प^२ का विधान है । खण्डित मात्राका आशय यह है कि सामान्य मात्रामें (५ ग्रॅन) रसपुष्प ले उसमें १५ ग्रॅन सर्जक्षार (सोडा वाईकार्ब) मिला एक मात्राके पाँच भागकर १५-२०, १५-२० मिनटोंके अन्तरसे तबतक एक-एक भाग दिया जाता है, जयतक एक-आध विरेचन न हो जाय । चक्रपाणिने विरेचनको टीकामें प्रतिमार्ग-सशोधन (वमनसे विपरीत गतिकारक) होनेसे अन्यन्त उपकारी कहा है ।

आमाशयके अतिरिक्त अन्य अवयव, जिनके सञ्जावह सूत्रोंके क्षोभसे वमन होता है, निम्न हैं— महास्रोतसूके विभिन्न भाग, यथा—गलके पृष्ठभागका अगुलीसे स्पर्श करनेसे हुण्ड वमनमें, मूत्र तथा जनन-संस्थान^३ के अवयव, यथा—बृक, गर्भाशय, वृषण इत्यादि, यकृत तथा अन्य अन्तरवयव, प्राणदा^४ तथा अन्य सञ्जावह नाडियाँ, जिनके कृत्रिम क्षोभसे वमन होता है । सगर्भामें जननावयवोंका क्षोभ, कुञ्ज अंशमें आमाशयका तत्कालिक क्षोभ गव नये आ पडे कार्यके कारण नाडी-संस्थानका क्षोभ होनेसे वमन होता है^५ । अप्रिय मनोभाव एव शरीरके समतुलनकी प्रतीतिमें विक्रिया होनेसे भी वमन होता है । आयुर्वेदमें द्विष्ट (अप्रीतिकर) या धीभत्स (विरूप) वस्तुओंके दर्शन आदिसे जो वमन कहा है वह प्रथम कोटिका है । समुद्र या विमानकी यात्रामें किन्ना मोटर आदि द्वारा पर्वतोंकी चढ़ाईमें जो वमन होता है वह द्वितीय प्रकारका है^६ । मस्तिष्कके विभिन्न भागोंमें आघात या रोगोंके कारण हुई विकृति होनेसे वमनके केन्द्रपर, मस्तिष्कसे मस्तिष्कमें ही, साक्षात् प्रभाव होकर वमन होता है । इसे 'केन्द्रीय वमन^७' कहते हैं । प्राय वामक द्रव्य आमाशयको ही धुमित करके वमन कराते हैं । एंपोमोर्फोन आदि कुछ ही द्रव्य साक्षात् वमनके केन्द्रपर क्रिया करके वमन कराते हैं । डिक्सन^८ ने

१—Fractional doses—फ्रैक्शनल डोज़ेज़ ।

२—Calomel—केलोमल ।

३—Urogenital system—यूरोजेनिटल सिस्टम ।

४—Vagus—वेगस ।

५—सगर्भिका वमन तथा उत्क्लेश प्रायः प्रात होनेसे अग्रेजीमें इसे 'Morning sickness—

मॉर्निङ्ग सिकनेस' कहते हैं ।

६—समुद्र-यात्रामें होनेवाले वमनको अग्रेजीमें 'Sea sickness—सी-सिकनेस' कहते हैं ।

७—Central vomiting—सेण्ट्रल वमिटिङ्ग ।

८—Dixon

एक कुत्त में देखा कि वामक द्रव्यकी सूची-वस्तिसे कुछ दिन वमन होते रहनेके पश्चात् कुत्ते को छई देखनेसे ही वमन होने लगा । इससे विदित होता है कि वमन सांकेतिक व्यापार^१ भी हो सकता है । चिकित्सामें यह बात उपयोगी हो सकती है ।

वमनमें आमाशय-गत द्रव्य बाहर फेंका जाता होनेपर भी, प्रयोगोंसे ज्ञात हुआ है कि, आमाशय स्वयं तो निष्क्रिय-सा रहता है । जैसा कि प्रत्येक पुरुषको स्वानुभवसे विदित होगा, इस काल उदरकी पेशियोंका सहसा और प्रबल आकुञ्चन होता है । आमाशयपर इन आकुञ्चित पेशियोंके पीडनके परिणाम-स्वरूप ही वमन होता है । मॅगेण्डी^२ ने एक परीक्षणमें आमाशय निकालकर उसके स्थानपर एक जल-पूर्ण भृन्नाशय जोड़ दिया और उसका सम्बन्ध अन्नवहके साथ कर दिया । पश्चात् वामक^३ सूचीवस्ति दी । परिणाम यह हुआ कि, प्रसिद्ध (सामान्यतः दृष्टानुभूत) प्रकारसे ही इस व्यक्तिको भी वमन हुआ । उदर, उदरकी पेशियोंको निःसन्न कर देनेपर वामक द्रव्य देनेपर भी वमन नहीं होता । वमनके समय आमाशय निष्क्रिय होनेपर भी उसमें इतना परिवर्तन आवश्यक होता है—मुद्रिका-द्वार दृढ़ आकुञ्चनके कारण बन्द होता है, आमाशय-कोणपर स्थित पूर्व-वर्णित मांससूत्रमय पट्ट भी दृढतासे सकुचित होता है, परन्तु, आमाशयका गात्र-भाग^४ तथा हार्दिक द्वार शिथिल और विस्तृत होता है । परिणामतया, मांस-पट्टसे ऊपर स्थित द्रव्य उदरकी पेशियोंके तीव्र और सहसा पीडनवश वेगसे बाहर फेंका जाता है । उदरकी पेशियोंके सकोचके पूर्व नियत रूपसे महाप्राचीरा पेशी नीचे उतरती है । इस अवनमनका प्रयोजन भी आमाशयको पीडित करना है । इसके दो अन्य परिणाम होते हैं । एक तो वमनके पूर्व सर्वदा दीर्घ प्रण्वास और दूसरा उदरगत अवयवोंपर दबाव पड़नेके कारण विवमिषा (वमनकी आशङ्का^५) और उत्क्लेश (मतली, जी मिचलना^६) । कण्ठच्छद्द^७ भी इस काल ग्वास-पथको दृढ आवृत कर देता है, जिससे प्रण्वास पूर्णतया होता है । उत्क्लेशके पूर्व प्रायः प्रतिसक्रामित लालास्राव^८ भी होता है । इस प्रकार वमनके सहितोक्त निम्न पूर्वरूप^९ प्रकट होते हैं ।

प्रसेको हृदयोत्क्लेशो भक्तस्थानभिनन्दनम् ।

पूर्वरूपं मतं छर्द्याम् × × × ॥

सु० उ० ४९।८

तासां हृदुत्क्लेशकफप्रसेकौ ।

द्वेषोऽशने चैव हि पूर्वरूपम् ॥

च० चि० २०।६

इन पूर्व रूपोंमें अतृचि अधिक गिनाया है ।

महा प्राचीरासे अवनमनका एक परिणाम यह भी होता है कि, उरोगुहा^{१०}में पीडन न्यून हो

१—Conditioned reflex—कण्ठिशब्द रिफ्लेक्स ।

२—Magendie

३—Emetic—एमेटिक ।

४—Fundus—फंडस (ऊपरका विस्तृत भाग) ।

५—Nausea—नाँशिआ ।

६—Retching—रेचिंग । इसे 'हृदयोत्क्लेश' भी कहते हैं ।

७—Epiglottis—एपीग्लॉटिस, श्वासपथका आवरण ।

८—Salivation—सेलिवेशन । इसे 'हल्लास, प्रसेक या कफप्रसेक' भी कहते हैं ।

९—Pecursor—प्रीकर्सर, या Prodromal symptoms—प्रॉड्रोमल सिम्प्टम्स ।

१०—Thorax—थॉरेक्स ।

जाता है, जिसमें तदन अन्नवहमें भी आमाशयकी अपेक्षया व्याव कम होनेसे, स्वभावत आमाशय-गत द्रव्यकी गति न्यून पीडनवाले स्थान—अन्नवह—की ओर होना सुगम हो जाता है। कण्ठ-द्वारके समान नासा-स्रोतका पिछला द्वार भी पश्चिम म्बिका^१के एण तालु और कारककं सङ्कोचके कारण अवरुद्ध हो जाता है। परन्तु तीव्र वमनमें वान्त द्रव्य कभी-कभी इय अन्तर्गतको दूर कर मुखके समान नामिकामे भी बाहर आता है।

इस प्रकार वमनमें उन्हीं पेशियोंका सहसा, युगपत् (एक साथ, समकाल) तथा प्रबल आकुञ्चन होता है जो क्षयनकी कारणभूत हैं। जैसा कि आगे देखेंगे, उच्छ्वास कर्म उदरकी पेशियोंका तथा प्रवास महाप्राचीरका है। इन पेशियोंके अन्य कार्य (वमन) में व्यापृत (लग्न) होनेसे वमनके वेगके समय श्वासक्रिया रुकी रहती है।

कई तज्ज्ञोंका मन्तव्य है कि स्वय आमाशयमें भी इय काल सङ्कोच होता है।

सामान्य वमनमें केवल आमाशय-गत द्रव्यकी वान्ति होती है। कई तीव्र वमनोंमें प्रत्यपकर्षण होकर ग्रहणी या क्षुद्धान्त्रमें स्थित द्रव्य भी मुट्टिका-द्वारके अवरोधकी अवगणना कर आमाशयमें आता है और वहाँमें वमनकी प्रक्रिया द्वारा बाहर फेंक दिया जाता है। बदरगुदोदर^२में, जिसमें किन्ही प्रकारके अवरोधके कारण अन्तर्गत द्रव्यका अवरुद्ध स्थानके आगे जाना रुक जाता है, अवरोधके ऊपर स्थित समस्त ही द्रव्य प्रत्यपकर्षणके प्रभावसे बाहर फेंक दिया जाता है। प्रबल प्रत्यपकर्षणके कारण फूले हुए अन्त्र तथा उनमें विपरीत गति पेटपरसे देवी जा सकती है।

वमनमें अन्तर्मुख नाडीसूत्र प्रधानतया प्राणदा नाडियों तथा त्रिधारा^३ नाडियों द्वारा केन्द्रमें जाते हैं। ये नाडियाँ वमनके उत्तेजनके मुख्य स्थान—आमाशय तथा गल—में सजाओंका वहन करती हैं। गभांशय आदि श्रेय स्थानोंसे सजाओंका वहन अन्य नाडियों द्वारा होता है। चेष्टावह नाडीसूत्र प्राणदा, प्रधसनी^४ तथा उदरकी पेशियोंकी प्रवर्तक अन्य नाडियों द्वारा अपनी-अपनी पेशियोंको जाते हैं।

प्राणवायुका पित्त तथा कफसे आवरण—

पक्नकी क्रियामें वायुके कर्मोंका विचार करते हुए इस प्रकरणके आदिमें हमने कहा है कि, अन्नका आदान अर्थात् मुग्नेसे आमाशय तक पहुँचाना प्राणवायुका कर्म है। आधुनिक मतसे यह कर्म किन् नाडियों द्वारा होता है, यह बात इय अत्र्यायक आरम्भमें कह आये हैं। आयुर्वेदमें वाताधिकारका एक महत्त्वपूर्ण अङ्ग 'आवरण' सम्बन्धी है। आगे वातके प्रकरणमें इसका उल्लेख होगा। आवरणका अर्थ प्रकृषित अन्य दोष आदिके द्वारा, किंवा स्वय वातके अन्य भेद द्वारा वायुमात्र अथवा किसी विशिष्ट वायुकी क्रियाका मन्त्रताको प्राप्त होना है। इन आवरणोंमें दो पित्तसे प्राणका आवरण तथा कफसे प्राणका आवरण है। आवरणके अधिकार (प्रकरण) में दिये इन आवरणोंके लक्षण देखनेसे विदित होगा कि, इनमें आमाशयमें वृद्धिको प्राप्त पित्त तथा कफ जब आमाशयकी ग्लेन्मकलाको क्षुभित कर वमनादि लक्षण उत्पन्न करते हैं तो इन स्थितियोंको उक्त नाम दिये गये हैं। लोकमें इन्हें क्रमशः 'पित्तकी उल्टी', 'उल्टीमें कफ' आदि कहा जाता है। आवरणोंका अर्थ समझनेमें ये दो आवरण उपयोगी सिद्ध हो सकते हैं।

१—Posterior pillars—पोस्टीरिबर पिलर्स।

२—Intestinal obstruction—इण्टेस्टाइनल ऑब्स्ट्रक्शन।

३—Trigominal—ट्राइजेमिनल।

४—Phrenic nerve—फ्रेनिक नर्व, यह महाप्राचीरकी प्रवर्तक नाडी है।

मलका (मूत्र, शुक्र और आर्तवका भी) अनेक कालमें धारण तथा वेग होनेपर उत्सर्ग आयुर्वेदमें अपानका कर्म कहा गया है । नव्य सत्रामें इनका अनुवाद भी ऊपर दिये प्रकारको देखकर किया जा सकता है ।

पक्षनकी क्रियामें वायुके दो कर्म आयुर्वेदने कहे हैं—अन्नका अपरुर्पण, अर्थात् पित्त या पाचक रसोंके सम्पर्कमें लाना तथा अग्निका उद्दीपन । इनमें प्रथम कर्मकी नव्यमतानुसार व्याख्या इस अध्यायमें हमने की । अगले अध्यायमें अग्निका नवीन तथा प्राचीन मतसे कर्म देखते हुए वायुके दूसरे कर्मका नवीन मतानुसार स्वरूप देखेंगे ।

अठारहवाँ अध्याय

अथातोऽवस्थापाक विज्ञानीमध्यायं व्याख्यास्यामः । इति ह स्माहुरात्रेयादयो महर्षयः ॥

एक भ्रान्ति—

अवस्थापाकोंका शास्त्र-दृष्ट वर्णन करनेके पूर्व एक भ्रान्तिका उल्लेख कर दूँ । आशुनिकोंके महास्रोतमें अन्नपानके पाकको तीन अवस्थाओंमें विभक्त किया है । प्रथम पाक मुख्यतः कार्बोहाइड्रेटोंका अशत-पाक है । द्वितीय पाक आमाशयमें प्रोटीनोंका अशत-पाक है तथा तृतीय पाक क्षुडान्द्रमें कार्बोहाइड्रेटों, प्रोटीनों और स्नेहोंके पाककी परिपूर्णता है । इस विभागाका कारण स्थान-मैत्र तथा पाचक पित्तोंके स्वरूप और क्रियाका भेद है ।

प्रथम दृष्टिमें आयुर्वेदमें वर्णित तीन अवस्थापाक भी अन्नपानकी इन्ही तीन अवस्थाओंका वर्णन करते हुए प्रतीत होते हैं । म० म० कविराज गणनाथ सेनजीने 'सिद्धान्त निदान' में अवस्थापाकोंका यह अर्थ किया है । वैद्य समाज भी इस मतका अनुसरण करता है । परन्तु विशेष विचारसे विदित होता है कि ये अवस्थापाक मुख्यतः अन्नपानके परिपाककी उल्लिखित तीन अवस्थाओंका वर्णन नहीं करते । यह बात और है कि, 'ग्राम गच्छन् वृण सृशति' न्यायसे आगे कहे जानेवाले मुख्य प्रयोजनकी सिद्धि करते हुए अवस्थापाकोंके वर्णनमें अन्नपानके प्राकृत पवनका भी अदान उल्लेख हो गया है ।

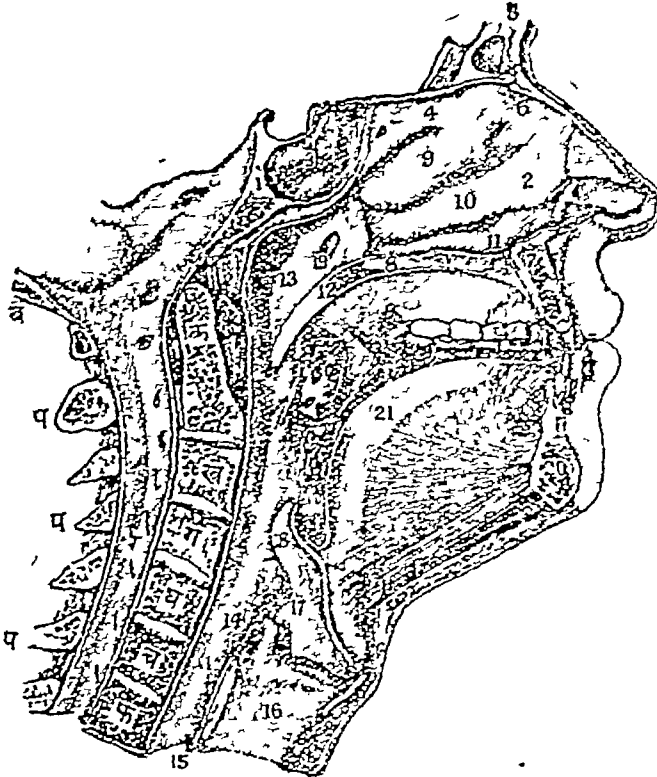

चित्रसंख्या—१४ मुख तथा ग्रीवा (मध्य रेखापर काटकर दिन्वाये गये) ।

९, १० तथा ११—क्रमशः ऊर्ध्व शुक्तिका, मध्य शुक्तिका तथा अधर शुक्तिका । ऊर्ध्व तथा

१—सामान्य नाम—Turbinates—टर्बिनेल्स, Turbinated bones—टर्बिनेटेड बोन्स

मध्य शुक्तिकाओं, मध्य तथा अधर शुक्तिकाओं एवं अधर शुक्तिका तथा नासा-भूमि^१ के मध्य छोटी-छोटी साइयाँ^२-सी होती हैं, इनमें ऊपरकी सबसे छोटी तथा निचली सबसे बड़ी होती है। इनके क्रमशः नाम—ऊर्ध्व सुरङ्गा^३, मध्य सुरङ्गा^४, अधर सुरङ्गा^५। प्रत्येक सुरङ्गामें विभिन्न स्रोतोंके मुख खुलते हैं। ऊर्ध्व सुरङ्गामें शङ्खास्थि^६ के वाताशय^७ तथा कर्म्मरास्थि^८ के पश्चिम वाताशय के स्रोत, मध्य सुरङ्गामें पुरः कपाल^९ के वाताशय, ऊर्ध्व हृन्वस्थि^{१०} के वाताशय^{११} तथा कर्म्मरास्थिके पुरोवाताशयके स्रोत एवं अधर सुरङ्गामें अश्रुवाहिनीके स्रोत खुलते हैं। ११—पटहपूरणिकाका नासिकय गलमे खुलनेवाला छिद्र। १३—गल। ८—अस्थिमय कठोर तालु। १२—कोमल तालु। २१—जिह्वा। १४—अधि-जिह्विका या कण्ठच्छद्। १४-१५—अन्नवह। १६—कण्ठ या स्वरयन्त्र। क से फ तक—ग्रीवा-

(अर्थ—शिखराकार अस्थि), या Nasal concha—नेज़ल कॉन्का (बहुवचन—Conchae—कॉन्की)। श्लेष्मरुशके आवरण-सहित शुक्तिकाओं का विशेष नाम—Turbinated bodies—टर्बिनेटेड बॉडीज। पृथक् नाम क्रमशः—Superior Turbinals—सुपीरिअर टर्बिनल्स (आदि); Middle Turbinals—मिडल टर्बिनल्स (आदि), Inferior Turbinals—इन्फीरिअर टर्बिनल्स (आदि)। ये अस्थियाँ दोनो नासा-स्रोतोंकी बाह्य दीवारमें होती हैं। ऊपरकी दो कर्म्मरास्थि (Ethmoid—एथमॉयड) की ही भाग हैं, तथा तीसरी स्वतन्त्र है।

१—Floor—फ्लोर या Base—बेज, यह अनेक अस्थियोंसे बना होता है। २—Meatus—मीएटस (बहुवचन—Meati—मीएटाई)। ३—Superior meatus—सुपीरिअरमीएटस। ४—Middle meatus—मिडलमीएटस। ५—Inferior meatus—इन्फीरिअरमीएटस। ६—Sphenoid—स्फीनॉयड।

शङ्खास्थि वनाम जतूकास्थि—प्रत्यक्ष शारीरमें स्फीनॉयडकी आकृति-सूचक और सुन्दर परन्तु आयुर्वेदमें अनुलिखित 'जतूकास्थि' नाम दिया है। दोनों ओर शङ्ख-प्रदेश (कनपटी) पर स्फीनॉयडके बड़े पक्ष गये होते हैं, तथा प्रत्यक्ष गोचर होते हैं। अतः इसे ही प्राचीनोंकी शङ्खास्थि कहना चाहिए। पर्शुका आदिकी गणनामें ऊपर-ऊपरसे देखकर अस्थिगणना करनेसे जैसी भूल हुई है (देखिये—घाणे-करी सुयुत व्याख्या) वैसी ही कुछ भूल यहाँ भी प्राचीनोंकी हुई है। वह यह कि, शङ्खास्थि एकके स्थानपर दो मानी गयी है। इतना सुधार प्रत्यक्षानुसार कर लेना चाहिए।

कर्णास्थि वनाम शङ्खास्थि—प्राचीनोंकी कर्णास्थिकी गणना न कर प्रत्यक्षशारीरमें Temporal bone—टेम्पोरल बोन्सको शङ्खास्थि कहा है। परन्तु इस स्थानका नाम शङ्ख नहीं है। स्फीनॉयडके वर्णनमें वहाँ स्पष्ट कहा भी है कि, उसके दो बड़े पक्ष 'शङ्खप्रदेशपर्यन्त प्रसृत' होते हैं। अतः 'टेम्पोरल बोन्स' को शङ्खास्थि नहीं कह सकते। वस्तुतः ये प्राचीनोंकी कर्णास्थि हैं। कारण, बाह्य कर्णविवर इसमें होता है, इसीके एक अवकाशको मध्यकर्ण कहते हैं, जिसमें शब्दवाहक तीन छोटी-छोटी अस्थियाँ रहती हैं, इसी अस्थिके अन्दर की ओर एक छिद्र होता है जिससे कर्णेन्द्रियकी प्रधानाङ्गभूत शब्दवह नाडी प्रविष्ट होती है, इसी अस्थि में ही मस्तिष्कका वह भाग आश्रित होता है, जिसमें शब्दकी सजाएँ पहुँचती हैं। इस प्रकार समूचा कर्णयन्त्र इस अस्थिमें होनेसे इसे ही कर्णास्थि कहना युक्त है।

७—Air-sinus—एअर साइनस। अस्थियोंको आयुर्वेदमें वातका स्थान माना है, प्रतिश्याय आदिसे इनमें पाक होनेसे वातका लक्षण न्यूनाधिक वेदना भी होती है। इस हेतु तथा अग्रोजी शब्द-साम्यसे 'साइनस' को वाताशय नाम दिया है।

८—Ethmoid—एथमॉयड। ९—Frontal bone—फ्रॉण्टल बोन। १०—Superior Maxilla—सुपीरिअर मैग्जिल्ला, Upper jaw-bone—अपर जॉ-बोन। ११—विशेष नाम—Highmore's antrum—हाईमोर्स एण्ट्रम, Antrum maxillare—एण्ट्रम मैग्जिल्लेअर।

कशेरुका । 4—प्रीवा-कशेरुकाओंके पृष्ठकण्ठक । 2—सुपुम्पा-त्रिवर । 3—शङ्खास्थिका वाताशय , इसके ऊपर शरावाहृति (प्याले-जैसा) प्रदेश शङ्खास्थिका पोषणिका-खात' है, जिसमे पोषणिका-ग्रन्थि रहती है । 5—पुर-कपालका वाताशय । विभिन्न वाताशयोंका नसाम्रोतसे तथा नासिकय गल्ला पट्टपुरणिका द्वारा मध्यकर्णसे सम्बन्ध होनेके कारण प्रतिश्याय-सुलभ पाक (सूजन)^२ फैलकर वाताशयों में एक या दोनों ओर वेदना, बाधिर्य, कर्गसाव, कास, स्वरभेद आदि सुविदित लक्षण उत्पन्न करता है ।

भोजनकालिक दोष-प्रकोप—

दोषोंके प्रकोपके कारणोंको मशेषमें दो वर्गोंमें विभक्त किया जा सकता है—दोष-प्रकोपक आहार-विहार तथा दोष-प्रकोपक काल । द्वितीय विभागमें भोजन-कालका भी समावेश है । भोजन-कालके सम्बन्धसे दोषोंके प्रकोपोंका क्रम यह है—

जीर्णंऽन्ने वर्धते वायुर्विदग्धे पित्तमेव तु ।

भुक्तमात्रे कफश्चापि × × ॥

सु०सू० ४६।४८४

× × जीर्णं परिणाम गते, विदग्धे किञ्चित्पक्वे ॥

—डह्लन

अविदग्धं कफ, पित्तं विदग्ध., पवन पुनं ।

सम्यग्निपक्वो निःसार आहार. परिवृंहयेत् ॥

सु० सू० ४६।५२७

दोषाणामाहारावस्थापाकात् प्रकोपवर्धनलक्षण प्रतिपाद्यन्नाह—अविदग्ध इत्यादि । अविदग्धो मधुराहार, कफ परिवृंहयेत्, अतिगणेन वर्धयेदित्यर्थ । पित्त विदग्धोऽम्लीभूत आहार परिवृंहयेत् । पवन पुन सम्यक् विपक्व आहार, नि सारो निर्गतसारः, रौज्येण परिवृंहयेदित्यर्थ ॥ —डह्लन

अर्थात्—खानेके तत्काल पीछे, मधुर अवस्थापाकके कारण आहारके माधुर्यवश, (आहारमें गृहीत मधुर द्रव्योंके समान) कफकी वृद्धि होती है^३ । द्वितीय अम्ल अवस्थापाकके पश्चात्, अन्न जब विदग्ध—आमाशयमें किञ्चित् पक्व होकर अम्लीभूत हो जाता है तब (आहारमें गृहीत अम्ल द्रव्योंकी क्रियाके समान) अन्नपानकी अम्लतावश पित्तकी वृद्धि होती है । भोजन पूर्ण पत्र चुकनेके पश्चात्, उसका सारभाग रस शोषित होनेके अनन्तर, तृतीय अवस्थापाकमें, आहारके शोषांगकी रक्षता तथा कटुताके कारण (आहार-रूपमें गृहीत रूक्ष-कटु द्रव्योंके सदृश) वायुकी वृद्धि होती है ।

भोजनकालिक दोष-प्रकोपका द्वैविध्य—

जीर्णान्ते वातजा रोगा जीर्यमाणे तु पित्तजा ।

श्लेष्मजा भुक्तमात्रे तु लभन्ते प्रायशो वलम् ॥

च० चि० ३०।३१२

१—Pituitary Fossa—पिट्यूइटरी फोसा ।

२—Pituitary gland—पिट्यूइटरी

ग्लैन्ड ; Pituitary body—पिट्यूइटरी बॉडी, या Hypophysis—हाइपोफिसिस ।

३—भोजनोत्तर स्वभावत हुई यह कफ-वृद्धि अग्नि-कर्ममें बाधक न हो इस हेतु सुपारी, लवङ्ग, ताम्बूल आदि कटु, तिक्त, कषाय कफहर द्रव्योंके सेवन तथा धूमपानका विधान और प्रचार है । देखिये आगे—सु०सू० ४६।४८४-४८६ ।

भोजनकालका दोषोंसे यह सम्यन्ध होनेसे ही प्रायः भोजन खानेके तत्काल पीछे कफज रोगोंका बल बढ़ता है (किन्वा उनका वेग उत्पन्न होता है), भोजन पच रहा हो उस समय पित्तज रोगोंका तथा भोजन पच चुकनेके पश्चात् वातज रोगोंका बल बढ़ता है या उनका वेगोद्भय होता है । परन्तु सामान्यतः यह स्थिति देखनेमें नहीं आती ।

× × × ननु रात्रिदिनभोजनानां तासु तास्ववस्थासु श्लेष्मप्रकोपादिना नित्य धातुवैषम्य-मस्ति, तत्कुनो धातुगाम्यमित्याह—सुरसञ्जकमित्यादि । सुखहेतु सुखम्, एव दुःखहेतुर्दुःखम् × × । सञ्जकग्रहात् परमार्थतोऽसुरमपि लोके सुखमिति यद् व्यवहियते, तदिह गृह्यत इति दर्शयति, तेन द्विदारात्रिभोजनावस्थाजनित धातुवैषम्यमुद्देजकविकाराकर्तृत्वेन सुखमिति व्यवहियते ; तेन यो ह्यल्प स नास्त्येवेति कृत्वाऽस्त्येऽपि धातुवैषम्ये धातुसाम्यव्यवहार सिद्धो भवति × × ॥

च० सू० ९।४ पर चक्रपाणि

× × ननु द्विविधेऽपि काले नित्य दोषत्रयाद्यनुबन्धात् कथं समदोषत्वम् ? तथाहि—नित्यगे आद्विके तावत् प्रातः कफ कुप्यति, मध्याह्ने पित्तमित्यादि, तथाऽऽर्तवेऽपि हेमन्ते कफश्रीयते वसन्ते स एव कुप्यतीति, तथाऽऽवस्थिके च काले 'वाले विवर्धते श्लेष्मा—सु० सू० ३५।३१' इत्याद्युक्तत्वात् । उच्यते—दोषत्रयादेरल्पत्वात्तद्व्यपदेश, एकतण्डुलाभ्यवहारेऽनशनव्यपदेशवत् × × ॥

सु० सू० १५।४१ पर डहन

× × × अत्र समाप्तिवाद्यन्तर्वर्तितया दुर्विज्ञेय कथं ज्ञेयमित्याह—प्रसन्नात्मेन्द्रियमना इति । आत्मादिप्रसन्नता हि दुःखरूपाग्न्यादिवैषम्यात्मकविकारविरहितत्वेन भवति, नहि दुःखयोगे सत्यात्मादिप्रसन्नता सभवति × × × प्रसन्नात्मेन्द्रियमनस्त्वमेव स्वास्थ्यलक्षणमव्यभिचारि व्यक्त च, तत्परिकरतया वैद्यकसिद्धान्तोपयुक्ततया च समदोषाद्यभिधानमिति युक्तं पश्याम ॥

उक्त स्थलपर चक्रपाणि

भोजनकी उल्लिखित अवस्थाओंमें सामान्यतया दोषोंका प्रकोप इतना नहीं हो जाता कि वह इन्द्रिय, मन और आत्मामें अप्रसन्नता या असुख^१ उत्पन्न करे । इस अल्पमात्र दोष-वैषम्यको इसी कारण नहिवत् मान साम्य ही माना जाता है । प्रकोप जब अधिक होकर आत्मादिका दुःखोत्पादक होता है तभी उसे यथार्थ प्रकोप एव अस्वास्थ्य कहते हैं ।

मैं समझता हूँ, यथार्थतः प्रकुपितावस्थामें तत्तत् भोजनकालमें दोष निज रोगोंकी उत्पत्ति या बलवृद्धि करते हैं इस बातको समझाना ही अवस्थापाकोंके वर्णनका प्रधान प्रयोजन है । अवस्था-पाकोंका वर्णन सूत्रस्थानमें न होकर चिकित्सा-स्थानमें हुआ, यह इस मतका पोषक है । प्रत्येक अवस्थापाकका वर्णन देखें तो अन्तमें सर्वत्र तत्-तत् दोषका प्रकोप ही निर्दिष्ट हुआ देखनेमें आता है । उधर, द्वितीय अवस्थापाकके वर्णनपर ध्यान दें तो विदित होगा कि, वह आमाशयमें ही समाप्त हो जाता है । इसके पश्चात् महामहोपाध्यायजीकी व्याख्यानुसार ग्रहणी या क्षुद्रान्त्रोंमें जो पाक होता है, वह तृतीय कटु अवस्थापाक है । परन्तु मूलग्रन्थ और टीकाकारोंका आशय यह नहीं है । वे तो तृतीय अवस्थापाकका स्थान पञ्चाशय वताते हैं, जहाँ अन्नका रसभाग शोषित होनेपर निःसार भागका पिण्डीभाव (मलरूपता) होता है । मलकी सारहीनताके कारण यहाँ वायुकी वृद्धि होती है । निःसरेह यह जीवाणुओंकी क्रियासे सेल्युलोज आदिके पाक तथा तज्जन्य वातोत्पत्तिका वर्णन है । इस स्थानपर भी यत्किंचित पाक होता है, इस बातका अनुभव अवश्य ही प्राचीनोंको हुआ होगा, यह 'पाक'

१—इन्द्रियादिकी प्रसन्नता ही स्वास्थ्यका मुख्य लक्षण है—इसका विचार देखिये आ० क्रि० शा० पृ० ६१ पर ।

शब्दसे द्योतित है। तात्पर्य तृतीय अवस्थापाक कदापि क्षुद्रान्त्रगत पाक नहीं है। क्षुद्रान्त्रोंमें प्राकृत पाकका 'पित्त मच्छमुदीर्यते' इतना कहकर निवेश अवग्य किया है, अवस्थापाकोंमें उसकी गणना नहीं की है। सो, समूचा अवस्थापाक-प्रकरण पचनकी आयुनिकोक्त क्रियाका वर्णन न होकर भोजन-कालके सम्बन्धसे दोष-प्रकोपका सूचक ही है, यह आयुर्वेदका सिद्धान्त है।

त्रिविध अजीर्ण—

इस प्रसङ्गमें और एक बात स्मरणीय है।

माधुर्यमन्नं गतमामसंज्ञं,
विदग्धसंज्ञं गतमम्लभावम्।
किञ्चिद्विपक्वं भृशतोद्गूलं
विष्टब्धमानद्धविरुद्धवातम् ॥

सु० सू० ४६।५०२

* * कफकार्याणि तत्र गौरवस्नेह कण्डूप्रभृतीनि च द्रष्टव्यानि * * अत्रापि शुक्तित्काम्लोद्गारादीनि पित्तकार्याणि द्रष्टव्यानि। आनद्धविरुद्धवात विष्टब्ध कथ्यते। * * अत्रापि वातकार्याणि जुम्भाङ्गमर्दशिरोरुजादीनि द्रष्टव्यानि * * ॥

—डहन

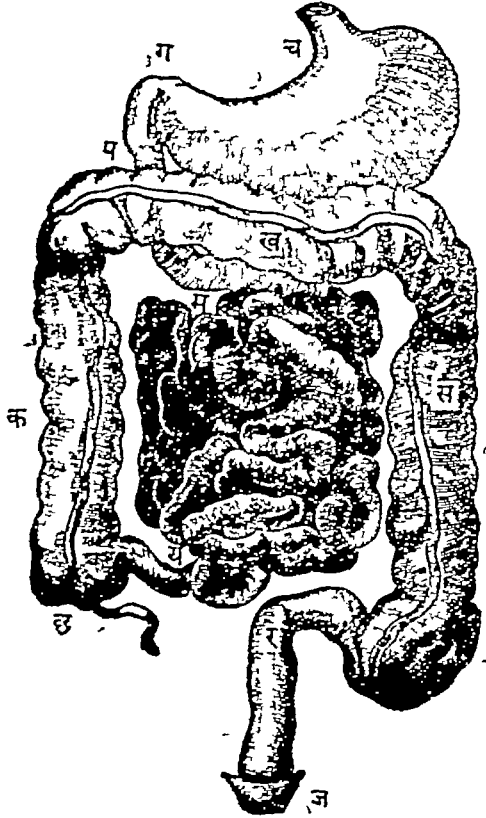

महास्रोतका उदरगत भाग। चित्र १५

च—आमाशय। ग—आमाशय तथा ग्रहणीकी सधि। म तथा य के मध्यमें—क्षुद्रान्त्र।
क, ख तथा स—स्थूलान्त्र। क—आरोहि स्थूलान्त्र, ख—अनुप्रस्थ स्थूलान्त्र, स—अवरोहि
स्थूलान्त्र। र—उपडुकपुच्छ या अन्त्रपुच्छ। ज—अधरगुद या पायु।

चार प्रकारके अजीर्णोंमें तीन दोषज हैं। कफके आधिक्यसे अन्न जिसमें आम रहकर मधुर होता है वह आमाजीर्ण कहाता है। अन्नपान जिसमें अम्लताको प्राप्त होता है वह पित्तकी अधिकतासे हुआ विदग्धजीर्ण कहाता है। तथा, अन्नपानके अपूर्ण पाकके कारण वातकी अधिकतावाला विष्टग्वाजीर्ण कहाता है। तीनोंमें पृथक् दोषोंके लक्षण क्रमशः गुस्ता, स्नेह, कण्डू आदि ; तिक्त, अम्ल उन्नाशदि, एव अति तोद^१, शूल^२, जृम्भा, अङ्गमर्द (शरीर टूटना), शिरोवेदना आदि भी साथ ही होते हैं।

प्रतीत होता है, कफाधिक्यवश अन्य अवस्थापाकोंमें अन्य दोषोंकी उत्पत्ति सम्यक् न होकर आमाजीर्ण होता है, प्रथम और तृतीय अवस्थापाक पूर्ण न हों, अम्लत्व ही विशेष उत्पन्न हो तो विदग्धजीर्ण होता है तथा प्रथम और द्वितीय अवस्थापाकोंकी पूर्णता न होनेसे (देखिये—मूलमें मिञ्चित् विपक्वम्) वातका प्रकोप विशेष हो तो विष्टग्वाजीर्ण होता है। इस प्रकार भी अवस्थापाकों का निर्देश भोजन कालके सम्वन्धसे दोषोंके प्रकोपका विचार करनेके लिये ही हुआ है। तथापि, गौण रूपमें इस प्रकरणमें, अन्नपानके पचनका भी विचार आ गया है, अतः क्रिया शारीरमें उनका निर्देश स्वभावतः प्रसङ्ग-प्राप्त है। आगे हम प्राचीन मतसे अवस्थापाकोंका निरूपण कर उनकी नव्यमतानुसार यथामति व्याख्या करेंगे।

त्रिविध अवस्थापाक—

अन्नस्य भुक्तमात्रस्य षड्सस्य स्वभावतः ।
मधुराद्यात् कफो भावात् फेनभूत उदीर्यते^३ ॥
परं तु पच्यमानस्य विदग्धस्याम्लभावतः ।
आशयाच्च्यवमानस्य पित्तमच्छमुदीर्यते ॥
पकाशयं तु प्राप्तस्य शोष्यमाणस्य वह्निना ।
परिपिण्डितपक्वस्य वायु स्यात् कटुभावतः ॥

च० चि० १५१९—११

रथूलपाकक्रममभिधाय, अवान्तरमणुपाक क्रममाह—अन्नस्येत्यादि । भुक्तमात्रस्येति भुक्तानन्तर-मेव । षड्सस्येति प्राशस्त्येनाभिधान, किंवा षड्स्यापि प्रथम मधुरता निरुक्ता भवतीति दर्शयति । प्रपाकत इति प्रथमपाकत, प्रशब्द आदिकर्मणि । मधुराश्रासौ आद्यग्नेति मधुराद्य, किंवा 'मधुरात् प्राक् कफोद्भव' इति पाठ । फेनभूत इति फेनसदृशोऽधन इत्यर्थः ।

परिमिति आद्यमधुरपाकानन्तरम् । विदग्धस्येति पक्वापक्वस्य । अम्लभावत इति जाताम्ल-स्वरूपत । आशयादामाशयात् । च्यवमानस्य अधोभाग वायुना नीयमानस्य । अनेन च पित्त-

१—सुई चुभनेकी-सी वेदना, Pricking sensation--प्रिकिंग सेन्सेशन ।

२—माला भोकनेकी-सी वेदना, Stabbing pain--स्टैनिंग पेन (Stab=छुरा) ।

३—भोजनकालके सवन्धसे शाल्त्रोंमें अन्यत्र दोषोंका कोप अभिहित होनेसे इन वचनोंमें 'उदीर्यते' का अर्थ 'कुप्यति' ही ग्रहण करना चाहिये । 'आग्नेयमेव यद् ब्रव्य तेन पित्तमुदीर्यते—सु० सू० ४१९', 'ततस्तनेव वेगेन पित्तमस्याभ्युदीर्यते—सु० सू० १२१७' इत्यादि वचनोंमें इसी अर्थमें यह शब्द आया भी है । इसी प्रकरणके आगे उद्धृत श्लोक सु० सू० २११३ की टीकामें 'सभवति' का भी यही अर्थ टीकाकारने किया है ।

स्थानसबन्ध विद्वाद्वाहारस्य दर्शयति । अच्छमित्यघनम् । उदीर्यते इति पित्तमुत्पद्यते ; अम्ल च पित्तमम्लभावाद्वाहारस्य उत्पद्यत इति युक्तमेव ।

पक्वाशय तु प्राप्तस्येति मलरूपतया पक्वाशय गतस्य । शोण्यमाणस्य वह्निनेति यत्रप्यूर्ध्वदाहक्षमो वह्निः, तथाप्यस्याधोगतस्य वह्निना शोण्यमाणत्व पक्वाशयगतस्याप्युपपन्नम् । यतश्चाधोगमने मन्थग्वह्नि-
व्यापारो नास्ति, अतः पच्यमानस्येति पद परिच्यज्य शोण्यमाणस्येति कृतम् । परिपिण्डितपत्रस्येति परिपिण्डितरूपतया मलरूपतया पक्वस्य । वायु स्यात् कटुभावत इति परिपिण्डितावस्थोद्भूतकटुता वायोरूपद्यते । एवमीदृशः पत्रसाहारस्यावस्थापाको भवति ।

× × अयं तु विशेष — यन्मधुराख्यस्यावस्थापाकस्य मधुराद्य श्लेष्मजनका रसा अनुगुणा भवन्ति तदा स बहुश्लेष्माण जनयति, यदा त्ववस्थापाको विपरीतकटुकादिपरिगृहीतो भवति तदा स्लोकमात्र कफ जनयति । एव पित्तजनकेऽवस्थापाकेऽपि वाच्यम् ।

× × × यद्यपि सर्वमन्नमवस्थायां विद्यते, तथापि येऽस्त्यर्थं विदाहिनस्त एव विदाहिन इत्युच्यन्ते, विशेषतदाहकर्तृत्वात् ।

अन्ये त्वाहु — न पत्रसादप्यत्रात् सामान्येनावस्थापाके कफाद्युत्पत्ति, किन्तु पत्रसादत्रात् प्रथमे पाके मधुरोऽयमुद्भूतो रस स कफ जनयति । तथा पित्त विदाहोवस्थायामुद्भूतादम्लरसादुत्पद्यते । एव वायुरपि आहारकटुतावस्थायां भवतीति ।

× × × यत्तु श्लेष्मजनकांशस्यैवावस्थापाके श्लेष्मकर्तृत्वमित्युक्त, तदनुमतमेव । एव य श्लेष्मजनकोऽंश आहारगत स स्थानमहिम्ना तदाहारस्य मधुरतामापाद्य श्लेष्माण विशेषेण जनयतीति
धूम × × ॥ — चक्रपाणि

स्तनस्य वामस्य भवत्यधस्तादा—

माशयस्तत्र विपच्यतेऽन्नम् ।

धातून् रसः प्रीणयते विसर्पन् काश्यप० क० शो० ५६

किट्टान्मलानां प्रभवोऽखिलानाम् ॥

नाभिस्तनान्तर जन्तोरामाशय इति स्मृतः ।

अशितं खादितं पीत लीढं चात्र विपच्यते ॥ च० वि० २११९

तत्र समासेन आमाशय. श्लेष्मणः (स्थानम्) ॥ सु० सू० २११६

तत्रामाशयः पित्ताशयस्योपरिष्ठात् तत्प्रत्यनीकत्वादूर्ध्वगतित्वात् तेजसः, चन्द्रइयादित्यस्य, चतुर्विधस्यान्नस्याधारः । स च तत्रौदकैर्गुणैराहार प्रकृिन्नो भिन्नसंघात सुखजरो भवति ।

माधुर्यात् पिच्छिलत्वाच्च प्रक्लेदित्वात्तथैव च ।

आमाशये सभवति श्लेष्मा मधुरगीतल ॥

स तत्रस्थ एव स्वगत्या शेषाणा श्लेष्मस्थानाना शरीरस्य चोदककर्मणाऽनुग्रहं करोति ॥ सु० सू० २११२—१८

× × औदकैर्गुणैर्द्रवन्नेहादिभि × × । अथ के औदका गुणा इत्याह—माधुर्यादित्यादि ! आहारस्येति शेषः । चकारद्वयेन द्रवस्नेहादयो गुणा अनुक्ता अपि समुच्चीयन्ते । सभवतीति प्रकृप्यति, न पुनरभूतप्रादुर्भावेण, कफस्य रसघातुत एवोत्पन्नत्वात् । उदककर्मणेति क्लेदनपूर्णादिना ॥ — डहन

× × यस्त्वामाशयसस्थितः ।

क्लेदक सोऽन्नसंघात क्लेदनात् × × × ॥ अ० ह० सू० १२१६

अन्नवहानां स्रोतसामामाशयो मूलं, धामं च पाण्ड्वम ॥

च० वि० २१८

पृष्ठी पित्तधरा ; या चतुर्विधमन्नपानसामाशयात् प्रच्युतं पक्काशयोपस्थित धारयति ॥

अशितं खादितं पीतं लीढं कोष्ठगतं नृणाम् ।

तज्जीर्यति यथाकालं शोषितं पित्ततेजसा ॥

सु० शा० ४१९८—१९

पित्तसन्नान्तरसिसञ्जकम् । आमाशयात्प्रच्युत कफाशयाद् भ्रष्ट, पक्काशयोपस्थितं पक्काशयागम-
नायोपस्थित पित्तस्थान संप्राप्त, धारयति 'पाकार्थम्' इति शेष । × × × यथाकाल कालानतिक्रमेण
तीक्ष्णमध्यमन्दासिष्ठु मात्राद्व्यगुरुस्त्वृचितकालानतिक्रमेण ॥ —डहन

पृष्ठी पित्तधरा नाम पक्कामाशयमध्यस्था । सा ह्यन्तरग्नेरधिष्ठानतयाऽऽमाशयात्
पक्काशयोन्मुखमन्नं बलेन विधार्य पित्ततेजसा शोषयति पचति पक्वं च विमुञ्चति । दोषा-
धिष्ठिना तु दोर्वल्यादाममेव । ततोऽसावन्नस्य ग्रहणात् पुनर्ग्रहणी संज्ञा । बलं च तस्याः
पित्तमेवाऽग्न्यभिधानमतः साऽग्निनोपस्तब्धोपवृंहितैकयोगक्षेमा शरीरं वर्तयति ॥

अ० स० शा० ५

अग्न्यधिष्ठानमन्नस्य ग्रहणाद् ग्रहणीमता ।

नाभेरुपरि सा ह्यग्निबलोपस्तम्भवृंहिता ॥

अपक्वं धारयत्यन्नं पक्वं सृजति पार्श्वतः ।

दुर्वलाम्निबला दुष्टा त्वाममेव विमुञ्चति ॥ च० चि० १५१५६-५७

× × × उपस्तम्भिता इति अग्निना पित्तव्यापार करणेन अनुकूलिता । उपवृंहितेति
अग्निना वृहणव्यापारकरणेन सशक्तीकृता × × । दुष्टा इति दोषदुष्टा × × ॥ —चक्रपाणि

पृष्ठी पित्तधरा नाम या कला परिकीर्तिता ।

पक्वामाशयमध्यस्था ग्रहणी सा प्रकीर्तिता ॥

ग्रहण्या बलमग्निर्हि स चापि ग्रहणीश्रितः ।

तस्मात्संदूषिते वह्नौ ग्रहणी सप्रदुष्यति ।

एकज्ञः सर्वगञ्चैव दोषैरत्यर्थमुच्छ्रितैः ।

सा दुष्टा बहुशो भुक्तमाममेव प्रमुञ्चति ॥

पक्वं वा सरुजं पूति मुहुर्वद्धं मुहुर्द्रवम् ।

ग्रहणीरोगमाहुस्तमायुर्वेदविदो जनाः ॥ सु० उ० ४०१९६९-१७२

तच्चाहृष्टहेतुकेन विशेषेण पक्कामाशयमध्यस्थं पित्तं चतुर्विधमन्नपानं पचति, विवेचयति
च दोषरसमूत्रपुरीषाणि । तत्रस्थमेवचात्मगक्त्या शेषाणां पित्तस्थानानां शरीरस्य चाग्नि-
कर्मणाऽनुग्रहं करोति । तस्मिन् पित्ते पाचकोऽग्निरिति संज्ञा ।

अमृष्टहेतुकेन विशेषेणेति डहनकेनामृष्टेन हि बाह्यादग्नेर्विशिष्टोऽथमग्निरारभ्यते, येनैव विध-
मतपन्नरसमलविवेचनाग्न्यन्तरानुग्रहशरीररक्षणादीनि करोतीति भाव । × × अग्निर्कर्मणेति पञ्च-
भूताग्निमध्रात्वसिर्कर्मणा ॥ —चक्रपाणि

अग्न्याशये भवेत् पित्तमग्निरूपं तिलोन्मितम् ॥ शा० पू० ५।२६
पञ्चमी पुरीषधरा नाम (कला), याऽन्तःकोष्ठे मलमभिविभजते पकाशयस्था ॥

सु० शा० ४।१६

× × तस्मिन् मल मूत्रपुरीपरूपतया विभजति × × स चात्र मूत्रपुरीपविभागोऽग्निमास्त-
कृतोऽपि , तत्राग्निकृतो यथा—‘विचेचयति च रसमूत्रपुरीपाणि (सु० सू० २।१।०’ , मास्तकृतो
यथा—‘सोऽन्न पचति तज्जांश्च विशेषान् विविनक्ति हि (सु० नि० १।१६)’ × × ॥ —इहून

अत्राद् य किटांशस्ततो मूत्रपुरीपे भवतो वायुश्च ॥ च० सू० २८।४ पर चक्रपाणि

छहों प्रकारके रसवाले अन्नका तीन प्रकार का अवस्थापाक होता है—प्रथम मधुर अवस्था-
पाक, फिर आमाशयमें अम्ल अवस्थापाक, पश्चात् पक्वाशयमें कटु अवस्थापाक ।

मधुर अवस्थापाक—खानेके तत्काल पश्चात् अन्नपानका मधुर अवस्थापाक होता है । इसे
मधुर इसलिये कहते हैं कि, सम्पूर्ण ही अन्न इसमें मायुर्यको प्राप्त करता है (नव्यमतसे इसे समझनेका
प्रयत्न करें तो अधिकांश अन्न मधुर हो जाता है, तथा उसके आगे शेष द्रव्योंका रस अभिभूत हो
जाता है—प्रतीत नहीं होता) । अन्नपानकी मधुरता के कारण यह अवस्थापाक स्वभावतः कफकी
वृद्धि करता है । सहिताकारों ने जो कहा है कि, भोजन के पश्चात् तत्काल कफकी वृद्धि होती है,
तथा यह वृद्धि विशेष हो तो कफज रोग पहलेसे विद्यमान हों तो उनके बलमें इस काल वृद्धि हो जाती
है ; तथा न विद्यमान हों तो उनका वेग उदित होता है—उसका स्वरूप यह है । आहारमें कफवर्धक
रस (मधुर-अम्ल-स्त्रवण) तथा पिच्छिल, द्रव, स्नेह, क्लेद, आदि गुण अधिक हों तो कफ की यह वृद्धि
भी विशेष होती है । इसके विपरीत आहारमें कफहर रस (कटु-तिक्त-कपाय) का प्रमाण विशेष हो
नो प्रकृत्या मधुर अवस्थापाकमें कफकी उत्पत्ति न्यून होती है । वृद्धिगत यह कफ विशेष कष्टदायी न
हो इस हेतु ताम्बुलादिका विधान शास्त्रकारोंने किया है, यह ऊपर कह आये हैं ।

आमाशय कफकी उत्पत्ति और सचयका प्रधान स्थान होनेसे तथा कफोत्पादक सामग्री देकर
अन्य कफस्थानोंका अनुग्राहक होनेसे यह कफ-प्रकोप प्रधानतः वहीं—आमाशयमें ही—होता है,
और जैसा कि अनुभवसिद्ध है तथा नव्य प्रत्यक्षके साथ तुलना से भी विदित होता है, मुखमें भी
कफका कुञ्ज प्रकोप इस काल होता है ।

आमाशय में स्वभावतः सर्वदा कुञ्ज कफ रहता है । यह अन्नका क्लेदन (आर्द्रता जनन)^१
करता है, अतः इसे क्लेदक कहते हैं । यह जब अधिक हो कुपित हो जाता है तो अग्निमान्द्य,
ग्वास, कास आदिका जनक होनेसे वमनादि द्वारा इसका सशोधन-सशमन अभीष्ट होता है ।

सूर्यके प्रतापसे चेतन सृष्टिका अभिशोषण अतिमात्र न हो जाय इस हेतु जैसे चन्द्रकी स्थापना
जगत् में हुई है, उसी प्रकार पित्त अधिक कुपित होकर निज रोग उत्पन्न न करे, यह कार्य आमाशयमें
रहे क्लेदक कफसे होता है । (वह यथेष्ट प्रमाणमें रहे किवा पित्त वृद्धिगत होनेसे तद्रूपेक्षया क्लेदक
कफका प्रमाण स्वयं सम होता हुआ भी वृद्ध पित्तकी विन्नियाको रोकनेमें असमर्थ न हो जाय तो—
पित्तज विकार—पाक^२, व्रण^३ अम्लपित्त आदि नहीं होते) ।

१—Lubrication—ल्युब्रिकेशन ।

२—Inflammation—इन्फ्लेमेशन, आमाशय-पाक=Gastritis—गैस्ट्राइटिस ।

३—Ulcer—अल्सर, आमाशय-व्रण=Gastric ulcer—गैस्ट्रिक अल्सर, ग्रहणी-व्रण=
Duodenal ulcer—डुओडिनल अल्सर, दोनों व्रणोंका अंग्रेजीमें एक नाम—Peptic ulcer—
पेप्टिक अल्सर ।

आमाशयमें अन्नका सघात (घनत्व) दूर होकर वह आगं पित्तकी क्रिया से सरलतासे जीर्ण होने योग्य हो जाता है। (आमाशयमें पीडन-वशा अन्नका सघात कैसे नष्ट होता है, यह बात गत अध्यायमें आमाशयकी चेंप्टाजोंके प्रहरणमें देख आगे हैं)।

अम्ल अवस्थापक—इसके पश्चात् आमाशयमें^१ द्वितीय अवस्थापाक होता है। इसमें समस्त अन्न अर्धपक (विदग्ध) होकर अम्ल हो जाता है। इसीसे इसे अम्ल अवस्थापाक भी कहते हैं।

आमाशयमें अर्धपक हुआ अन्न पाककी सम्पूर्णताके लिए जब आमाशयसे च्युत हो ग्रहणी (क्षुण्णान्त्र) में जाता है तो, (प्रकृत्या अम्लरस द्रव्योंके समान), द्वितीय अवस्थापाकमें हुई अम्लताके प्रभावसे, ग्रहणीमें स्वच्छ और तनु (पतले) पित्तका उद्दीरण—वृद्धि, विशेष प्रमाणमें स्राव—होता है। आमाशयमें द्वितीय अवस्थापाकमें अर्धपक तथा अम्लीभूत अन्नकी 'विदग्ध' यह विशेष सज्ञा है। एव, इस पाकको 'विदाह' यह नामान्तर दिया गया है। मधुर अवस्थापाकके समान इस अवस्थापाकमें भी, आहारमें पित्तवर्धक रस (कटु-अम्ल-रूचण, एव अन्य पित्तवर्धक तीक्ष्णोष्णादि गुण) अधिक हो तो पित्तका यह उद्दीरण सविशेष होता है। यह भी जानना चाहिए कि, यों सभी द्रव्य इस अवस्थापाकके स्थायवशा विदग्ध होकर विदाहजनक हो जाते हैं, तथापि शास्त्रमें विदाही उन्हीं द्रव्योंको कहते हैं जो अपने तीक्ष्णतादि गुणोंके कारण विशेषतया दाहादि उत्पन्न करें^२। इसके विपरीत जिन द्रव्योंके रस-गुण पित्तविरोधी हों, उनके सेवनसे पित्तका यह उद्दीरण अल्प होता है।

आमाशयसे च्युत हुआ अन्न, पक्काशयकी ओर प्रगति करता हुआ, प्रथम ग्रहणीमें आता है। इस स्थानको 'ग्रहणी' इसलिए कहते हैं कि पित्त या अग्निकी क्रियासे जयतक अन्नपानका सम्पूर्ण पाक नहीं हो जाता तबतक उसका ग्रहण या धारण क्रिये रहती है। अग्नि किंवा पित्तकी क्रियाका स्थान होनेसे इसे 'अग्न्यधिष्ठान' या 'पित्तधरा कला' भी कहते हैं।

अग्निकी प्रकृति-सिद्ध तीक्ष्णता, मध्यता या मन्दताके अनुसार प्रत्येक पुरुषमें भिन्न-भिन्न परन्तु नियतकाल पर्यन्त अन्न ग्रहणीमें रहता है। द्रव्य मात्रा या प्रकृतिकी दृष्टिसे गुरु या लघु हो तो इस कालमें अलवत्ता कुछ न्यूनाधिकता होती है। परन्तु, जब अहिताहार विहारवशा एक या अधिक दोष कुपित हो जायँ तो अग्नि भी विकृत (दुर्बल) हो जाता है। परिणामतया, प्रायः आम (अपक), कभी पक, दुर्गन्धयुक्त, सकष्ट, कभी बद्ध (घन), कभी द्रव अन्नको नियत समयके पूर्व ही छोड़ देती है, जिससे बार-बार उक्त प्रकारके मलकी अति-प्रवृत्ति होती है। इस विकृतिको ग्रहणी रोग (सग्रहणी) कहा जाता है।

इस प्रकार अग्नि या पित्त इस ग्रहणीके आश्रयमें रहता है, तो ग्रहणीकी प्रकृति-विकृति या बलाबलका कारण भी अग्निकी प्रकृति-विकृति है। अर्थात्—अग्नि और ग्रहणी दोनों अन्योन्याश्रित हैं।

पित्तधरा कला या ग्रहणीके अतिरिक्त शरीरमें पित्तके अन्य भी स्थान हैं। इनका उल्लेख आगे पित्ताधिकारमें करेंगे। आमाशयमें भी पाचक पित्त रहता है। यह होते हुए भी ग्रहणीको पित्तका अधिष्ठान कहनेका आशय यह है कि, यहाँ जठराग्नि विशेष रूपसे रहता है और अन्नपानके पाककी परिपूर्णता यही होती है। एव, पित्त यहाँ रहता हुआ अन्य पित्तस्थानोंको (पित्तजनक सामग्री प्रदान करता हुआ) तथा शरीरको बल प्रदान द्वारा अनुग्रहीत करता है। यहाँ स्वच्छ पित्त क्षरित होता है। (यह निर्देश ग्रहणीमें क्षरित—च्युत—होनेवाले अग्निरस^३के प्रति है। इस स्थानमें क्षरित

१—मूलमें कहा है कि, अन्न अम्ल होकर आमाशयसे च्युत होनेपर पित्तके ससर्गमें आता है। इस वचनसे तथा नव्य प्रत्यक्षानुसार अम्ल अवस्थापाकका स्थान भी आमाशय है।

२—विदाही द्रव्योंका लक्षण देखिये—आ० क्रि० शा० पृ० १०२—१०३ की टिप्पणी।

३—Pancreatic juice—पैनक्रियोटिक जूस।

होनेवाले सम्पूर्ण पित्तोंमें यह प्रधान होनेसे इसका निर्देश किया प्रतीत होता है। शेष पित्त इसीके सहकारी होते हैं। आयुर्निकोंने भी उसे स्वच्छ—पारदर्शक—कहा है^१।)

इस अध्यायकी प्रस्तावनामें मैंने कहा है कि, द्वितीय अवस्थापाक आमाशयमें ही समाप्त हो जाता है। आमाशयसे निकलनेके पूर्व वह अम्ल हो चुका होता है—अर्थात् अम्ल अवस्थापाककी सम्पूर्ति हो चुकी होती है। ऊपर धृत च० चि० १५।१० में दिये विशेषणोंके क्रमको देखनेसे यह बात स्पष्ट होगी। आयुर्निक प्रत्यक्षानुसार भी आमाशयमें समस्त अन्न लवणाम्लके ससर्गसे अम्लीभूत हो जाता है^२। इसके पश्चात् तृतीय अवस्थापाकको भी ग्रहणीका पाक नहीं कहा जा सकता। कारण, वह तो रसका अभिशोषण होनेके पश्चात् तथा पकाशयमें होता है।

परिपाकके पश्चात् यह अग्नि तथा वायु पक हुए अन्नपाकका विवेचन करते हैं—उसे रस और मल दो भागोंमें विभक्त कर देते हैं। अन्नके मल तीन हैं—पुरीप, मूत्र तथा वायु। रससे प्रसादभूत रसादि धातुओं तथा अवयवोंकी और मलसे शरीरगत विभिन्न मलोंकी पुष्टि होती है^३।

ग्रहणीमें स्थित अग्निको पाचक पित्त, अन्तरग्नि, कायाग्नि, जम्ब्राग्नि आदि नाम दिये गये हैं। समान वायु इस अग्निको प्रदीप्त (सञ्चक्षित) रखता है। ध्यान वायु उत्पन्न हुए रसको शरीरमें पहुँचाता है। अग्निमें पाचन-विवेचन रूप यह विशेषता अदृष्ट अर्थात् पूर्वजन्मके कर्मोंके प्रभावसे आती है, यह पूर्वाचार्योंका मत है।

कटु अवस्थापाक—पित्तधरा कलामें पाक तथा रस-भागका अभिशोषण होनेके अनन्तर मलरूपमें उच्छिद्य रहा आहार पकाशय (स्थूलान्त्र) में पहुँचता है। यहाँ अग्निकी क्रियासे (नव्य-मतानुसार भौतिकशास्त्रके नियमानुसार) इसका शोषण होता है—इसके जलभागका पुरीपधरा कला द्वारा ग्रहण होता है। परिणामतया, मल कटुरस एव पिण्डरूपको प्राप्त होता है। यह नि सार हुआ आहार अपनी नि सारता (रूक्षता)^४ एव कटुरसताके कारण वातकी वृद्धि करता है। इसीसे इसे कटु अवस्थापाक कहते हैं। पहले दो अवस्थापाकोंके समान यहाँ भी स्थिति यह होती है कि, आहारमें वातवर्धक रस (कटु-तिक्त-कषाय) तथा गुण विशेष हों तो इस अवस्थापाकमें वातकी वृद्धि सविशेष होती है। इसके विपरीत वातशामक रस (मधुर-अम्ल-लवण) तथा गुण (स्निग्धादि) विशेष हों तो वातकी वृद्धि उतनी नहीं होती।

१—देखिये—'The pancreatic juice is a colourless and transparent fluid 'etc'
Human Physiology, by Smart (1935), P 142

२—देखिये—इसी अध्यायमें आगे।

३—मलका पकाशयमें शोषण—रसोंके शोषणके समान मलोंका भी अन्त्रोंमें शोषण होता है, यह बात ग्रन्थोंमें देखनेमें नहीं आयी। परन्तु आहारके मल द्वारा मलोंका शोषण होता है, यह सिद्धान्त ही इस बातका द्योतक है कि, पुरीपका भी शोषण होता है। व्यवहारकी दृष्टिसे यह बात सदा स्मरणीय है। जैसे यौवनपिडका (Acne vulgaris—एकनी ब्लोरिस) की संप्राप्ति आयुर्निकोंने यह कही है कि मेद ग्रन्थियोंके मुख रुद्ध हो जाते हैं, जिससे मेद बाहर न निकलकर ग्रन्थियों और उनके स्रोतोंको फुला देता है। यही फूली हुई ग्रन्थियाँ यौवनपिडकाएँ (मुँहासे) हैं। अनुभवसे विदित होता है कि उदरकी शुद्धि की जाय तो पिडकाएँ बैठ जाती हैं, जिससे अनुमान होता है कि ग्रन्थियोंमें मलकी अधिकता होनेसे मेद-सहज द्रव्य भी अधिक बनता है और मलका कुछ अश मुखोंको अवरुद्ध भी कर देता है। नासिका, कर्ण, त्वचा आदिके मलोंकी अविकता होनेपर भी यह संप्राप्ति और यह उपाय (मलशुद्धि) सदा स्मरणमें रखना चाहिए। साथ ही आहारकी शुद्धिपर भी ध्यान देना चाहिए।

४—देखिये पूर्वधृत सु० सू० ४६।५२७ तथा उसपर टीका।

आधुनिक प्रत्यक्षानुसार आमाशयका लवणाम्ल जीवाणुओंका घातक होनेसे वातोत्पादक^१ तथा अन्य जीवाणु वहाँ रह नहीं सकते। परिणामतया वहाँ उनकी क्रिया नहीं होती। परन्तु आगे ग्रहणीमें, विशेषतया पक्काशयमें, जीवाणुओंकी वृद्धि तथा कर्मके अनुकूल परिस्थिति होनेसे वातका उदीरण उत्तरोत्तर अधिक होता है। ये जीवाणु पाचकपित्तोंके सदृश कोई प्रोटीनको, कोई कार्बोहाइड्रेटको और कोई र्नेहको अपने एन्जाइमोंकी क्रियासे पचाते हैं। इनकी क्रियासे दो-एक जीवनीय भी उत्पन्न होते हैं, यह जीवनीयोंके प्रकरणमें कह आये हैं। जीवाणुओंकी यह क्रिया देखते हुए कहा जा सकता है कि, प्राचीनोंने पक्काशयमें होनेवाले परिवर्तनोंको ठीक ही 'पाक' नाम दिया है। जीवाणुओंकी सेल्युलोज (अन्नका नि सारांश) तथा प्रोटीनादिपर क्रिया होकर विभिन्न वायु^२ प्रादुर्भूत होते हैं। यही प्राचीनोंकी पक्काशयमें हुई वातवृद्धि है। अन्नमें वातवर्धक अन्न अधिक तथा वातशामक अन्न न्यून हो तो यह वातवृद्धि और तज्जन्य वातज रोगोंका बल इस अवस्थापाकमें विशेष लक्षित होता है, इतना आयुर्वेद-मतसे अधिक जानना चाहिए^३।

अवस्थापाकमें मतान्तर—

चक्रपाणिने तन्त्रान्तरसे अवस्थापाक-सम्बन्धी कुछ पद्य उद्धृत किये हैं। इनमें भोजन-कालके सम्बन्धसे दोषोंके प्रकोपके विषयमें कुछ भिन्न मत दिखाया है।

अन्ये त्वाहु यत्, नात्रम्याग्निःसयोगान्मधुराद्यावस्थिक भवति, किन्तु कफादिस्थानेषु मनुष्याणां स्वभावादेव मधुरादयो रसास्तिष्ठन्ति, ते चान्न स्वस्वभाव नीत्वा कफादिजनयन्ति। उक्त हि तन्त्रान्तरे—

मधुरो हृदयाद्ध्वं रसः कोष्ठे व्यवस्थित ।
 ततः सवर्धते श्लेष्मा शरीरवलवर्धनं ॥
 नाभीहृदयमध्ये च रसस्त्वम्लो व्यवस्थितः ।
 स्वभावेन मनुष्याणां ततः पित्तं विवर्धते ॥
 अधो नाभ्यास्तु खल्वेकः कटुकोऽवस्थितो रसः ।
 प्रायः श्रेष्ठतमस्तत्र प्राणिनां वर्धतेऽनिलः ॥
 तस्माद्विपाकं स्त्रिविधो रसानां नात्र संशयः ॥

च० चि० १५१९-११ पर चक्रपाणि

अर्थात्—अग्नि या पाचक पित्तोंके सयोगसे अन्नपाकके रसमें तत्-तत् परिवर्तन होकर इन रसोंकी क्रियासे क्रमशः कफादिकी वृद्धि होती है, यह वात सत्य नहीं। किन्तु—आमाशय आदि कफादि दोषोंके स्वाभाविक स्थान है। इनमें स्वभावतः मधुर आदि रस रहते हैं। अपने स्थानमें

१—Gas-producing—गैस-प्रोड्यूसिंग सिंग ।

२—Gas—गैस ।

३—सुश्रुतने अपस्मार-चिकित्सामें अवस्थापाकका व्यवहार किया है। विधि यह है। भार्गीके क्षीरपाकमें शालिवान्यकी खीर बनाए। यह खीर तीन दिन भूखे रखे शकर को खिलाए। द्वितीय अवस्थापाकमें अम्लत्व प्राप्त करनेके पूर्व मधुरावस्थामें ही, इस खीरको शकरको मारकर उसके आमाशयसे निकाल ले। भार्गीकार्यमें इस खीरको डाल, किण्व मिला सधान करे। परिणाममें उत्पन्न हुई सुरा रोगीको दे। देखिये सु० उ० ६११३८-४१ ।

आये अन्नको ये रस अपने प्रभावसे आत्म-सदृश बना लेते हैं। इस रूपान्तरके कारण ही तत्-तत् स्थानमें तत्-तत् दोषकी वृद्धि होती है। यथा—

हृदयसे ऊपर कोष्ठमें (महास्रोत तथा प्राणवह स्रोतोंमें) स्वभावतः मधुर रस रहता है। इसके सयोगसे शरीरके बलकी वृद्धि करनेवाले कफकी वृद्धि होती है। आगे हृदय और नाभिके मध्य, स्वभावतः अस्त्ररस रहा करता है। यह अपने गुण-धर्मानुसार स्वभावतः पित्तकी अभिवृद्धि करता है। आगे नाभिसे नीचे, स्वभावतः कटु रस रहा करता है। इस स्थानमें इसके प्रभावसे श्रेष्ठतम दोष वायुकी वृद्धि होती है। अवस्थापाकोंमें दोषोंकी वृद्धिका स्वरूप यह है।

अवस्थापाक और निष्ठापाकमें भेद—

विपाक या निष्ठापाकका विचार ऊपर किया जा चुका है^१। इसमें तथा अवस्थापाकमें भेद बताते हुए चक्रपाणि लिखते हैं—

ननु यद्यत्रावस्थापाकवशात् पण्णामेव रसानां कफादिकर्तृत्वमुच्यते तदा 'कटुतिक्तकपायाणां विपाक प्रायग कटु (च० सू० २६।५८) इत्यादिना यो विपाक उच्यते स विरुध्यते, अवस्थापाकेनैव वाधितत्वात्। मेवम्, नह्यवस्थापाकोऽयं रसस्वभाव निष्ठापाक वाधते, किंत्ववस्थायां स्वकार्यं करोति। तं रसादयोऽपि स्वकार्यं कुर्वन्ति, अवस्थापाकोऽपि स्वकीयं कार्यं करोति। यथा, मधुरतिकादिपङ्क्तौऽन्ने उपयुक्ते मधुरोऽपि स्वकार्यं करोति, तिकादयश्च स्वकार्यं कुर्वन्ति। अयं तु विशेष—यन्मधुराख्यस्यावस्थापाकस्य मधुरादयः श्लेष्मजनका रसा अनुगुणा भवन्ति तदा स बहुश्लेष्माण जनयति, यथा त्ववस्थापाको विपरीतकटुकादिपरिगृहीतो भवति तदा स्तोकमात्रं कफं जनयति, एव पित्तजनकेऽवस्थापाकेऽपि वाच्यम्। 'कटुतिक्तकपायाणाम्' इत्यादिनोक्तस्त्रिधा विपाकस्तु रसमलविवेकसमकालो भिन्नकाल एवावस्थापाकैः सममिति न विरोधः। स च भिन्नकालोऽप्यवस्थापाककार्यदोषानुगुणतयाऽननुगुणतया वा अवस्थापाकाहितदोषाणां वर्धनं क्षयणं वा करोतीति तस्याभिधानं शास्त्रे प्रयोजनवदेव ॥

च० चि० १५।९-११ पर चक्रपाणि

अवस्थापाक और निष्ठापाक दोनोंका काल भिन्न होता है। स्थान-भेद भी दोनोंमें होता है। अवस्थापाक आमाशय आदि भिन्न-भिन्न स्थानोंमें तथा भिन्न-भिन्न कालोंमें होता है। उस-उस अवस्थापाकमें उत्पन्न हुए रसानुसार उस-उस दोषकी वृद्धि होती है। गृहीत अन्न अनेक रसवाला होनेपर भी प्रत्येक अवस्थापाकमें समस्त ही अन्न उपर्युक्त प्रकारसे एक-रस हो जाता है। वृद्ध एक रसके प्रभावसे उस समय अनुरूप दोषकी वृद्धि होती है। यह होते हुए भी प्रत्येक अवस्थापाकके समय आहारमें ग्रहण किये सभी रस अपने द्रव्यमें स्व रूपमें रहते ही हैं। अन्न पच चुकनेपर इस रसके अनुसार उस-उस रसवाले प्रत्येक द्रव्यका पृथक्-पृथक् विपाक होता है। यह विपाक अपने स्वभावानुसार तत्-तत् दोषकी वृद्धि या क्षय करता है। आशय यह है कि, विपाक प्रत्येक द्रव्यका जठराग्निद्वारा पाक या रूपान्तर होनेपर उसमें विद्यमान रसका सूचक है, जब कि, अवस्थापाक तत्-तत् स्थानमें पाककी अवस्थावशात् हुए समूचे आहारके रसका द्योतन करता है।

दोनों पाकोंके विषयमें परस्पर यह बात जाननी चाहिए कि, यदि पृथक्-पृथक् द्रव्योंके रस तत्-तत् अवस्थापाकमें होनेवाले रसके अनुरूप होंगे तो तत्-तत् अवस्थाओं तत्-तत् रसकी वृद्धि विशेष होगी तथा तदनु रूप दोषका उदीरण भी विशेष होगा। यथा, आहारमें मधुर-अम्ल-लवण रसोंका बाहुल्य होगा तो, प्रथम अवस्थापाकमें मधुर रसकी उत्पत्ति तथा कफका उदीरण उतने ही प्रमाणमें

अधिक होगा। यही बात अन्य आन्ध्यापाकोंके विषयमें भी ऊपर जना आये हैं। स्थिति विपरीत हो तो परिणाम भी विपरीत होगा, यह भी ऊपर कह आये हैं।

शुपिर पोशियों—

आमपक्वाशयान्तेषु वस्तां च शुपिराः खलु ॥

सु० शा० ५।३२

आमाशय और पक्वाशयके गिरोंपर तथा वस्तिमें शुपिर आसु होती है। जैसा कि नाम तथा नव्यप्रत्यक्षसे विदित है वे बीचमें छिद्रित होती हैं। प्रत्यक्षसे इतना विशेष ज्ञात हुआ है कि ये आसु न होकर उस-उस स्थानके वर्तुल मांसमय प्राकारका ही एक रूप है^१, जिसमें मांससूत्र मल्लयामें महास्रोतके अन्य स्थानोंकी अपेक्षया अधिक होते हैं। इनके शैथिल्यमे द्वार खुलता है तथा सङ्कोचमें अवरुद्ध होता है।

आमाशयगतः पाकमाहारः प्राप्य केवलम्^२ ।

पक्वः सर्वाशय पश्चाद्धमनीभिः प्रपद्यते ॥

च० वि० २।१८

कृत्स्नदेहचरो व्यानो रससवहनोद्यतः ॥

सु० नि० १।१७

रससवहनोद्यत इत्यत्रादिशब्दो द्रष्टव्यः । तेन रसादिसवहनोद्यत इत्यर्थः । सवहन प्रेरणम् ॥

—डहन

विष्मूत्रमाहारमलः सारः प्रागीरितो रसः ।

स तु व्यानेन विक्षिप्तः सर्वान् धातून् प्रतर्पयेत् ॥ सु० सू० ४६।५२८

व्यानेन रसधातुर्हि विक्षेपोचितकर्मणा ।

युगपत् सर्वतोऽजस्रं देहे विक्षिप्यते सदा ॥

च० चि० १।५।३६

× × रसरूपो धातुः । किन्वा रसतीति रसो द्रव धातुरुच्यते । तेन रुधिरादीनामपि द्रवाणां ग्रहणं भवति । विशेष उचितं प्राकृतं कर्म यस्य स विक्षेपोचितकर्मणा । तेन व्यानेन, युगपद्विष्ये-ककालम् । सर्वत इति सर्वस्मिन् देहे । विक्षिप्यते इति नीयते । अजस्रमिति अविश्रान्तं विक्षिप्यते । सदेति सर्वकालम् ॥

—चक्रपाणि

रसवहानां स्रोतसां हृदयं मूलं, दश च धमन्यः ॥

च० वि० ५।८

तेषां तु मलप्रसादाख्यानां धातूनां स्रोतांस्ययनमुखानि । तानि यथाविभागेन यथास्य धातूनापूरयन्ति ॥

च० सू० २।१५

× × यन्त्यनेनेत्ययनानि मार्गाणि, मुखानि तु ये प्रविशन्ति × × । यथाविभागेनेति यस्य धातोर्यो विभागः प्रमाणं तेनैव प्रमाणेन पूरयति × × एतच्च प्रकृतिस्थानां कर्म, विकृतानां तु न्यूनानि रिकुतधातुकरणमस्त्येति बोद्धव्यम् × × ॥

—चक्रपाणि

पक्वं द्रुपु आहारका मलभूतं अश पक्वाशयमें चला जाता है । शोष प्रसादभूत रस व्यानवायुकी प्रेरणासे अपने स्रोतों (केशिकाओं और रसायनियों^३) द्वारा प्रथम हृदयमें और पश्चात् वहाँसे

१—अग्नेजी नाम—Sphincter—स्फिक्टर ।

२—यहाँ आमाशयका यौगिक अर्थ क्षुद्रान्त्र लेना चाहिये । उनमें भी आम नाम अपक्व अन्न रहता है ।

३—शोषक स्रोतोंका यह भेद नव्यप्रत्यक्षानुसार है ।

विभिन्न धातुओंमें पहुँचता है और प्राकृत अवस्थामे जिस धातुको जितनी पोषक सामग्री आवश्यक है उतनी देकर उसके प्रमाणकी रक्षा करता है। विकृतिमें न्यूनाधिक प्रमाण देकर उनका प्रमाण विपन्न कर देता है।

महास्रोतकी रचना—

गत अध्यायमें वर्णित महास्रोतकी विभिन्न चेटाओं और इस अध्यायमे कहे जानेवाले पाचक पित्तोंके कर्मको अधिक अच्छी तरह समझा जा सकता है, यदि हम सक्षेपमे महास्रोतकी रचना देख लें।

मुखसे गुदपर्यन्त प्रायः नलिकाकार स्रोतको महास्रोत^१ कहा जाता है। इसकी लम्बाई औसतन ३० फुट होती है। इनके सामान्यतः पाँच विभाग किये जाते हैं—मुख, गल, अन्नवह, आमाशय, क्षुद्रान्त्र और स्थूलान्त्र। इनमें क्षुद्रान्त्रोंकी लम्बाई लगभग २० फीट होती है। ये नाभि-प्रदेशमें कुण्डलाकार पड़ी रहती हैं। इनके मध्य प्रत्यक्ष कोई विभाग न होते हुए भी वर्णनकी सुविधाके लिए इन्हें तीन भागोंमें विभक्त किया गया है। प्रारम्भिक दस इञ्च अर्धवर्तुलाकार भाग वलितान्त्र^२ कहाता है, शेष अन्त्रका ३ भाग जेजुनम^३ तथा अन्तिम भाग इलियम^४ कहाता है। सुश्रुतमें क्षुद्रान्त्रोंकी लम्बाई पुरुषोंमें ३॥ व्याम तथा स्त्रियोंमें अर्ध व्याम कम—३ व्याम—कही है^५।

सार्धत्रिव्यामान्यन्त्राणि पुंसा, स्त्रीणामर्धव्यामहीनानि ॥

सु० शा० ५।९

व्यामो बाह्यो सकरयोस्ततयोस्तिर्यगन्तरम् ॥

—डह्लन

महास्रोतका प्रत्येक विभाग सर्वत्र एक ही क्रमसे व्यवस्थित चार प्राकारों (स्तरों^६) का बना होता है। कर्मानुसार तत्-तत् स्थानके तत्-तत् प्राकारमें आगे दर्शित प्रकार से कुछ भिन्नता अवश्य होती है। मध्यवर्ती विवर^७से बाहरकी ओर ये प्राकार निम्न होते हैं—श्लेष्मकला^८, आभ्यन्तर योजक-धातुमय प्राकार^९, मांसमय प्राकार^{१०} तथा बाह्य योजक-धातुमय प्राकार^{११}। इन प्राकारोंमें श्लेष्मकला तथा मांसमय प्राकार मुख्य हैं। आभ्यन्तर योजक-धातुमय प्राकार शिथिल-सा होता है तथा श्लेष्मकला और मांसमय प्राकारको जोड़े रखता है। इसमें बड़ी-बड़ी रक्तवाहिनियाँ होती हैं, जिनकी शाखाएँ उक्त दोनों प्राकारोंमें, विशेष प्रमाणमें श्लेष्मकलामें, जाती हैं। इसी प्राकारमें

१—Alimentary canal—एँलीमेण्टरी कैनाल, Digestive tract—डायजेस्टिव ट्रैक्ट।

२—Duodenum—दुओडीनम।

३—Jejunum

४—Ileum—इलियम।

प्रत्यक्षशारीरमें पिल्ले दो विभागोंको क्रमशः मध्यान्त्रक तथा शेषान्त्रक नाम दिया है।

५—दोनों हाथोंको छातीकी समरेखामें फैलायें तो उनका अन्तर व्याम कहाता है। सुश्रुतका दिया अन्त्रोंका दैर्घ्य (लम्बाई) आधुनिक सम्मत है। केवल, स्त्रियोंमें अन्त्र अर्ध व्याम न्यून होना उसने लिखा है, उसके लिए आधुनिक शारीरमें कोई निर्देश नहीं मिलता।

६—Coat—कोट, या Layer—लेयर।

७—Lumen—ल्यूमेन, या Cavity—केविटी।

८—Mucous membrane—म्यूकस मेम्ब्रेन, या Mucosa—म्यूकोजा।

९—Inner connective tissue layer—इनर कनेक्टिव टिश्यु लेयर, या Sub-mucous coat—सबम्यूकस कोट (सब-नीचे)।

१०—Muscular coat—मस्क्युलर कोट।

११—Outer connective tissue layer—आउटर कनेक्टिव टिश्यु लेयर।

महास्रोतकी विभिन्न चेटाओंका मूल प्रवर्तक नाडीचक्र^१ स्थित होता है। वाहरका योजक प्राकार बृह, परन्तु स्थिति स्थापक होता है, तथा महास्रोतका धारण और रक्षण करता है।

महास्रोतमें दो प्रकारकी ग्रन्थियाँ अपना-अपना पचनोपयुक्त रस भेजती हैं। कई ग्रन्थियाँ, यथा आमाशय तथा अन्न-ग्रन्थियाँ या ग्लेष्म-ग्रन्थियाँ ग्लेष्मकलामें ही रहती हैं। अन्य ग्रन्थियाँ, यथा—लाला-ग्रन्थियाँ, आम्लाशय तथा यकृत महास्रोतसे कुछ दूर रहती हैं। ये अपने स्रावोंको अपने स्रोतों द्वारा महास्रोतमें भेजती हैं।

महास्रोतका उदरगत भाग अधिकांश, वाहरकी ओर एक कुट्टिमास्तरणमय लम्बीका-स्रावी^२, भास्वर (चमकदार) कलासे आवृत होता है। इसे वपावहन^३ कहते हैं। इससे सदा रस^४का क्षरण हुआ करता है। इसके क्षरणका परिणाम यह होता है कि, विभिन्न चेटाओंके समय महास्रोत अपने साथ सल्ल अवयवों, अपने ही सल्लन भागों किंवा उदरगुहाकी दीवाल (जो नच्य भी इस कलासे व्याप्त होती है, उस) के सम्पर्कमें आता है तो महास्रोत और अवयवोंमें घर्षणकी सम्भावना न्यूनतम हो जाती है, जिससे महास्रोत ब्रूटसे अपनी चेटाएँ कर सकना है।

श्लेष्म-कला—इसका पृष्ठ आन्तरणधातुमय^५ होता है। मुख, गल एव अन्नवह स्रोतमें तथा नीचे उत्तरगुडमें आस्तरण प्रचित^६ होता है। जैसा कि इस धातुके वर्णनमें कह आये हैं^७, इस प्रकारका आस्तरण उन स्थानोंपर होता है जहाँ घर्षण विशेष होता है। उक्त स्थलोंपर, ऊपर विविध खाद्य द्रव्योंका तथा नीचे पिण्डीभूत या ग्रथित मलका, घर्षण स्वभावत होनेसे इन प्रकारका आस्तरण आवश्यक है। महास्रोतके शेष भाग—आमाशय और अन्नद्वय—की श्लेष्मकलामें आन्तरण स्तम्भाकार^८ होता है।

आमाशयमें श्लेष्मकला अनेक वलियों (भुर्रियों—मोडों—तहों)^९ के रूपमें रहती है। ये वलियाँ अमहाय^{१०} आँखोंसे भी देखी जा सकती हैं। वलियोंके कारण आमाशयका पृष्ठ बहुत बढ़ जाता है, जिससे अल्प स्थानमें ही अगणित ग्रन्थियाँ रह सकती हैं। क्षुद्रान्त्रोंमें भी ऐसी ही वलियाँ होती हैं। इन वलियोंको फैलाकर रखें तो इनका क्षेत्रफल १५ वर्ग-मीटर^{११} होता है। क्षुद्रान्त्रमें स्थित और आगे वर्णित रसाङ्कुरिकाओंको भी इस क्षेत्रफलमें लें तो क्षुद्रान्त्रोंके अन्त पृष्ठका क्षेत्रफल ४० वर्ग-मीटर तक पहुँचता है। नाडी-संस्थानके प्रकरणमें हम देखेंगे कि मस्तिष्कमें भी प्रकृतिने ऐसी ही वलियाँ रखी है, जिनके कारण न्यूनाधिक गहरी सीताएँ (गताँ—खाइयाँ) मस्तिष्कमें बन जाती हैं। इनका उद्देश्य भी मस्तिष्कके पृष्ठको बढ़ाकर अल्प स्थानमें अनेक केन्द्र स्थापित करना है। जो हो, इन वलियों तथा अणु-वीक्षण-वीक्ष्य रसाङ्कुरिकाओंके होते हुए भी क्षुद्रान्त्रकी श्लेष्मकला स्पर्शमें मखमल-सी मुलायम ही प्रतीत होती है।

जैसा कि ऊपर कह आये हैं, श्लेष्मकलाके नीचे योजक धातुका प्राकार होता है। यह शिथिल होनेसे आध्मान आदिके कारण जब श्लेष्मकलापर पीडन (दबाव) पडता है, तो उसके फूलनेके लिए

- १—Plexus of Meissner—प्लेक्सस ऑफ मीसनर । २—Seraus—सीरस ।
 ३—Peritonium—पेरीटोनियम । वपावहन नामका विचार पृ० १७ की टिप्पणीमें देखिये ।
 ४—Lymph—लिम्फ । ५—Epithelial—एपीथीलियल ।
 ६—Stratified—स्ट्रेटीफाइड । ७—देखिये—पृष्ठ १७१ ।
 ८—Columnar—कॉलमनर , देखिये—पृष्ठ १७० ।
 ९—Folds—फोल्ड्स । १०—Naked—नेकेड ।
 ११—Meter, या Metre , एक मीटर=३९ ३७ इंच ।

अवकाश सुलभ होता है। इस प्रकारमें पूर्व-वर्णित रक्त्वाहिनियों और नाडीत्रकोके अतिरिक्त, लसीका-धातु^१ के पुञ्ज होते हैं। धुद्रान्त्रोंमें इस धातुके पुञ्ज पृथक्-पृथक् स्थित होनेसे उनको एकाकी ग्रन्थियाँ^२ कहनेका प्रचार है। परन्तु धुद्रान्त्रोंके अन्तिम भाग इलियममें ये ग्रन्थियाँ परस्पर अधिक निम्न पुञ्जित होकर रहती हैं और इनके उपनिवेश नेत्रोंसे भी देखे जा सकते हैं। इन्हें 'पेयर्स पेचेज'^३ कहते हैं। लसीका-धातुमें 'लिम्फोसाइट' नामक ज्वेत कणोंका प्राचुर्य होता है। अन्य ज्वेत (क्षत्र) कणोंके सदृश ये भी जीवाणुओं तथा विषोंके कवलन द्वारा शरीरकी रोगोंसे रक्षा करते हैं। धुद्रान्त्रोंके अन्तिम भागमें इनकी अवस्थितिका प्रयोजन इस भागके महास्रोतकी जीवाणुओंसे विशेषतया रक्षा करना है। स्यूलान्त्रोंमें जीवाणुओंकी पुष्टि और वृद्धि पुष्कल होती है। सेल्युलोज विघटन (पाचन) के लिए प्रकृत्या इस भागमें जीवाणुओंका प्रमाण विशेष रहता है, विशेषतया निरामिष-भोजियोंमें। आमाशयमें लवणाम्ल^४ जीवाणुओंका नाशक होनेसे वहाँ तो ऐसी व्यवस्था निम्नप्रयोजन होती है; परन्तु महास्रोतके ऊर्ध्वभागमें उपजिह्विकाओं (टॉन्सिलों) के रूपमें गलके दोनों ओर लसीका-धातुके पुञ्ज रहते हैं।

प्रतिग्याय आदिके उत्पादक जीवाणुओंसे युद्ध करते हुए ये उपजिह्विकाएँ कभी-कभी शोधयुक्त हो जाती हैं। यह स्थिति चालकोंमें अधिक देखी जाती है। इस शोधके कारण विशेष प्रकारका शुष्क कास होता है। कभी-कभी इनके कारण जीर्ण प्रतिग्याय हो जाता है। तब इनका उत्पादन (निम्नल देना)^५ किया जाता है। परन्तु अब माना जाता है कि, उपजिह्विका निकाल देनेके पश्चात् जीवाणुओंसे रक्षाका कार्य करनेवाला कोई अवयव नहीं रह जाता, जिससे जिन्हें प्रतिग्याय थोड़े-थोड़े समय पीछे होता या उन्हें कई वार अब वारहों मास रहने लगता है। कई रोगियोंमें यह उपद्रव न हो तो भी कोई गुण नहीं होता। इन कारणोंसे कई शल्यशास्त्रविशारद अब इस शस्त्रकर्मके पक्षमें नहीं रहे—अन्य शस्त्रोंमें यह शस्त्रकर्म अब शल्यतन्त्रके सग्रहालय^६ की वस्तु रह गया है। आयुर्वेद-मतमें ऐसी स्थितिमें मूलभूत दोषका प्रत्युपाय करना चाहिए। हाँ, उपजिह्विकाएँ पूयाद्गन्त होकर सर्वथा स्वकार्याक्षम हो गयी हो तो इनका उत्पादन ही श्रेयस्कर है। स्मरण रहे, ये उपजिह्विकाएँ आमवात-जनक वायरस^७ से पीडित होकर भी शोधापन्न हो सकती हैं।

'पेयर्स पेचेज' टायफॉयड^८ में उसके उत्पादक जीवाणुओंसे युद्ध करते-करते कभी शोधयुक्त हो जाते हैं। पाक कभी-कभी बढकर इस स्थानकी कलामें क्षत हो जाता है, जिससे रक्तस्राव होता है। यह स्थिति चाल रहे तो अन्त्र ही विद्ध (त्रिद्रित)^९ होकर असाध्य छिद्रोद्ग हो जाता है—रोगीकी मृत्यु हो जाती है^{१०}।

१—Lymphoid tissue—लिम्फॉयड टिश्यु, इसका वर्णन देखिये—पृ० १७४ पर।

२—Solitary Nodules—सॉलीटरी नॉड्यूल्स; या Solitary Glands—सॉलीटरी ग्लैंड्स।

३—Peyer's Patches

४—Hydrochloric acid—हायड्रोक्लोरिक एसिड, सूत्र—H Cl—एच सी एल।

५—Tonsilectomy—टॉन्सिलेक्टॉमी इस शस्त्र कर्मका नाम है।

६—Surgical museum—सर्जिकल म्यूज़ियम।

७—Virus—इनका परिचय पृ० २५७ की टिप्पणीमें देखें।

८—Typhoid—अन्त्रज्वर।

९—Perforated—परफोरेटेड।

१०—टायफॉयडकी कफ प्रधानता—कई वैद्य पाश्चात्य चिकित्सा ग्रन्थोंसे यह जानकर कि टायफॉयडमें 'पेयर्स पेचेज'में शोध, व्रण, रक्त-स्राव आदि लक्षण होते हैं, इस रोगको पित्तप्रधान मानते हैं

क्षुद्धान्त्रों में ग्लेज्म-कलाका विस्तार रसाङ्कुरिकाओं के रूपमें होता है, यह कह आये हैं। इनके कारण क्षुद्धान्त्रोंके क्षेत्रफलमें बहुत वृद्धि हो जाती है। यह अगुलीके समान कलामें उभरी होती है, परन्तु केवल अणुवीक्षणसे देखी जा सकती है। इनका कार्य रमका शोषण करना है।

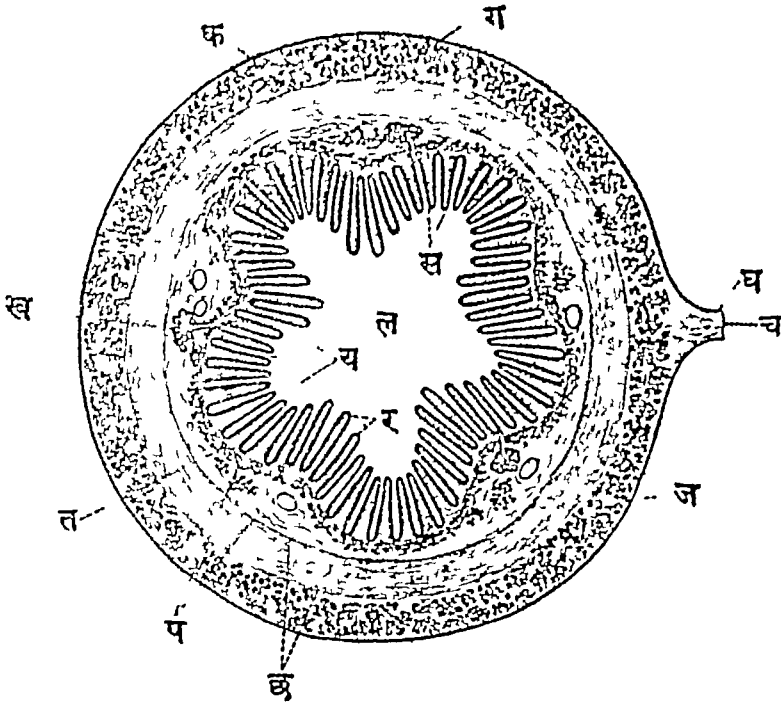

क्षुद्धान्त्रोंका चौडाईकी दिशामे छेदन। चित्र—१६

अन्दरसे बाहरकी ओर क्रमशः निम्न स्तर हैं, य र स—रसाङ्कुरिकाएँ। क—कलामय प्राकार, इसमें अन्तरसकी उत्पादक ग्रन्थियाँ देखिये। ख—योजक धातुमय प्राकार। ग—मासधातुमय प्राकार।

आहारौषध द्रव्योंका शोषण अधिकांश क्षुद्धान्त्रोंमें होता है। इसीसे यहाँ रसाङ्कुरिकाओंकी स्थापना प्रकृतिने की है। शोषणके अपवादभूत अन्य स्थान आमाशय आदि हैं। आमाशयमें मद्यसार^१ का शोषण होता है। शोषण की इस अल्पकालिम्बताके कारण ही मद्यसार तथा मद्यसारयुक्त पेयों^२ में

वस्तुतः, यह कफप्रधान सन्निपात है। १४ या २१ दिनमें मलपाक होकर ज्वरका उतरना, तन्द्रा, मोह, अरुचि, क्षुधानाश आदि लक्षण स्पष्ट ही इसमें कफके प्राधान्यके द्योतक हैं। बलभेदसे कफके अनन्तर वात और पश्चात् पित्तका क्रोप होता है। सन्निपातोंमें दोषभेदसे ज्वरमुक्तिकी मर्यादा जानने के लिये देखिये—मा० नि० ज्वरनिदान, श्लोक ३४-३५ तथा उसपर मधुकोष और आतङ्कदर्पण टीका, इसी प्रकरण के ६३—७३ श्लोक तथा उसपर उभय टीकाएँ, अ० ह० नि २।६१—६३ तथा उसपर सर्वाङ्ग-मुन्दरा और आयुर्वेदरसायन, च० नि० ३।५३—६१ तथा उसपर आयुर्वेददीपिका।

मा० नि० की टीकाओं एव च० चि० ३।७४ की आ० दी० में इस प्रकरणमें यह भी देखिये कि, सततज्वरका वर्णन सहिताओंमें विषमज्वरोंके साथ किया है, तथापि यह स्वयं विषमज्वर नहीं है। परिणाम-तया, टायफॉयड, न्यूमोनिया आदिको सतत ज्वर माननेका जो प्रचार वैद्योंमें है वह शास्त्रशुद्ध है।

१—Alcohol—आलकोहल, पृ० ३०५ की टिप्पणी देखिये।

२—Alcoholic drinks—आलकोहलिक द्रिङ्कस।

आशुकारिता (क्रियाकी शीघ्रता—आयु गुण)^१ होती है। आसवारिष्ट-कल्पनाका भी एक हेतु उनकी उक्त-कारण-मूलक आशुकारिता है। मद्योंकी इस आशुकारिताको आचार्योंने 'व्यग्रशि' गुण^२ कहा है। उन्होंने इस गुणके अन्य उदाहरण विषद्रव्य, विजया (भांग) और अधिफेन दिये हैं। स्थूलान्त्रोंमें जल, निरिन्द्रिय लवणों तथा कभी द्राक्षा-शर्करा^३ का अभिशोषण होता है। द्राक्षा-शर्कराका शोषण इस मार्गसे होनेके गुणका उपयोग चिकित्सामें इसका द्रव वस्तिद्वारा देनेमें होता है। तीव्र वमन, महाम्मोतके ऐसे शस्त्रकर्म जिनमें अन्नपान देना अभीष्ट न हो, इत्यादि स्थितियोंमें गुदद्वारमें द्राक्षा-शर्कराके द्रवकी वस्ति^४ दी जाती है। आयुर्वेदमें वृहण-वस्ति नामसे अन्य आहारोपघ द्रव्योंका भी इसी रूपमें विधान है। निज विषोंका शोषण भी इस द्वारसे हो सकता है। इस बातको लक्ष्यमें रखकर ज्वरादि उपद्रवोंके उत्पादक आगन्तु व्रणोंमें विरेचन द्रव्य भी दिया जाता है। इसका परिणाम यह होता है कि, शरीरमें प्रसृत हुआ जो विष^५ स्थूलान्त्रोंकी कलाद्वारा बाहर (अपने विवरमें) छोड़ दिया गया है उसका पुनः शोषण होकर सर्वाङ्गीण लक्षणोंकी स्थिरता या वृद्धि नहीं होती।

प्रत्येक रसाङ्कुरिकाका पृष्ठ अन्त्रके शोष भागके समान मन्म्भाकार-आन्तरणधातुमय होता है। प्रत्येकके मध्यमें एक-एक मुडी हुई रक्तवह केशिका, मिरिका (छोटी मिरा) तथा रसायनी होती है। अङ्कुरिकामें शोष स्थानपर क्षत्रस्रणों (ग्रेतकण), नाडीसूत्रों तथा अनैच्छिक मांससूत्रोंका जाल होता है। मन्म्भाकार कोषोंके मध्य यत्र-तत्र कफ-ग्रन्थियाँ^६ होती हैं। कफोत्पादक कोषोंमेंसे कफका स्राव हो चुकनेके पश्चात् रिक्त स्थानके कारण इन कोषोंकी आकृति प्याले-जैसी प्रतीत होती है, अतः इन्हें चपक-कोष^७ कहते हैं। शरीरमें जहाँ भी ग्लेन्स-कला हो, ऐसे कोष सर्वत्र पाये जाते हैं।

शर्करा तथा एमाइनो-प्रोमिड आन्तरणमेंसे गुजरकर सिरिकामें प्रविष्ट हो रक्तमें मिल जाते हैं। सवहन-क्रमसे ये यकृत और हृदयमें पहुँच सर्वधातुओंको प्राप्त होते हैं। मंद्रोष्ण तथा ग्लिसरॉल आन्तरणमेंसे गुजरते हुए सयुक्त हो पुनः मंद्रके रूपमें परिणत हो जाते हैं। यह मंद्र अङ्कुरिकाओंकी रसायनियोंमें प्रविष्ट होता है। दुग्ध-धवल मंद्रके कारण अभिशोषणके समय (भोजनके दो-छाई घण्टे पीछे) इन रसायनियोंका वर्ण दुधियाला होता है। अतः इन्हें पर्यास्विनी^८ यह विशेष नाम दिया

१—Rapidity—रेपिडिटी, आशुकारिता तथाऽऽशुवाद वाक्यमसि तैलवत्—

सु० सू० ४६।५२४।

२—व्यवायी चाखिल देह व्याप्य पाकाय कल्पते—सु० सू० ४६।५२२, अपत्रव एवाखिल देह व्याप्नोति, पञ्चान्मद्यविपवत् पाक याति—उहन। पूर्वं व्याप्याखिल काय ततः पाक च गच्छति। व्यवायि तद् यथा मद्ना फेन चाहिसमुद्भवम्—शा० प्र० ख० अ० ४।

३—Glucose—ग्लूकोज़।

४—Rectal fee ling—रेक्टल फीडिंग (शब्दार्थ-गुदमार्गसे भोजनदान), Nutrient enema—न्यूट्रिएण्ट एनीमा (शब्दार्थ-पोषक—वृहण—वस्ति)। दोनों पद्धतियोंकी इस वस्तिके वाचक शब्दोंमें साम्य देखिये।

५—Toxin—टॉक्सिन। ६—Mucus-glands—म्यूकस-ग्लेण्ड्स।

७—Goblet-cells—गॉब्लेट-सेल्स। चपकका शब्दार्थ=मद्यपानका पात्र।

८—Lacterals—लैक्टरीअल्स। Lac = लैक—दूध, Lactose (लैक्टोज—दुग्ध-शर्करा), Lacto-metre (लैक्टो-मीटर—दुग्धका घनत्व जाननेका यन्त्र), Lactic acid (लैक्टिक एसिड) आदि शब्दोंमें यही प्रकृति (मूल शब्द) है।

गया है। श्रेय कालमें इन रसायनियोंमें अन्य रसायनियोंके समान पतला (तनु) और पारदर्शक (अच्छ) रस रहता है^१। पगन्निगियोंद्वारा मेट, उद्गको अन्य रसायनियोंके रसके समान धाम (मुख्य गा महती) रसकुल्या^२ में पहुँचता है। यहाँमें वाहन-प्रसरण हृदयमें और हृदयमें सर्वाङ्गमें^३।

श्लेष्मकलांमें स्थित नाडीचक्रों तथा मांसमूत्रोंका कर्म हम गत अध्यायमें विस्तारसे देस आये हैं। ये स्थानीय नाडीचक्र अन्त्रोंकी विभिन्न चेष्टाओं और रसोत्पत्तिके मूल प्रवर्तक हैं। अन्त्रोंमें जीवनयोनि या अग्नैच्छिक नाडीसंस्थानके दोनों प्रकारके नाडीसूत्र भी प्रविष्ट होते हैं। इनके द्वारा अन्त्रोंका सम्बन्ध केन्द्रीय नाडीसंस्थानसे और परम्परया आभ्यन्तर (शरीरके सर्व अवयव) तथा वायु सृष्टिसे होता है, जिससे उनमें होनेवाले परिवर्तनोंके अनुसार अन्त्रों तथा अङ्गुरिकाओंकी चेष्टा प्रभावित होकर मन्द या तीव्र, लुप्त या उद्वृद्ध (प्रदीप्त) होती है। अङ्गुरिकाओंमें स्थित मांसमूत्र उनकी (अङ्गुरिकाओंकी) पूर्व-वर्णित ऊपर-नीचे किंवा निर्यक् गतियोंके मूल है। इनके कारण आचूषित (दोषित, गृहीत) रस पीडित हो-होकर आगे रस-कुल्याकी ओर प्रवाहित होता रहता है। विभिन्न चेष्टाओंके प्रसंगमें स्वयं अन्त्रोंमें जो पीडन होता है वह भी रसको पीडितकर आगे-आगे धकेलनेमें निमित्त होता है।

जैसा कि पहले कह आये हैं, महास्रोतमें अपना स्राव भेजनेवाली ग्रन्थियाँ दो प्रकारकी होती हैं। कुष्ठ, यथा यकृत, महास्रोतसे थोड़े अन्तरपर रहकर अपने स्रोतद्वारा अपने स्रावको महास्रोतमें भेजती हैं। इन्हें सहकारी ग्रन्थियाँ^४ कहते हैं। श्रेय ग्रन्थियाँ श्लेष्मकलांमें रहकर अपने रसको सीधे महास्रोतके पृष्ठपर छोड़ती हैं। इनमें कफग्रन्थियोंका निर्देश अभी ही कर आये हैं। कफग्रन्थियाँ ऊपरसे नीचेतक समूचे महास्रोतमें होती हैं। दोनों अन्तों (सिरो) पर इनका महत्त्व विशेष होता है। स्थूलान्त्रोंमें चपक-ग्रन्थियाँ होती हैं। कफका कार्य वलेटन^५ तथा रक्षण है।

१—वसामेह—वसामेह (Chyluria—काइल्यूरिया) में श्लेष्मकलां-जनक कृमियों (Filaria Sanguinis hominis—फायलेरिया सैङ्ग्विनिस होमिनिस, या Filaria bancrofti—फायलेरिया बैंक्रॉफ्टी, या Wuchereria bancrofti—बुकेरेरिया बैंक्रॉफ्टी, सक्षेपमें फायलेरिया) के अण्ड तथा अपक बच्चों (Larva—लार्वा) से मूत्राशयकी रसायनियाँ अत्यधिक पूर्ण होकर अन्नमें फट जाती हैं। परिणाम यह होता है कि इस मार्गके छिद्रित हो जानेसे रसका स्राव मूत्रमार्गसे होने लगता है। इन रसायनियोंका सम्बन्ध ऊपर रसकुल्याओंके साथ होता है। भोजनके २-२॥ घण्टे पीछे इनमें जब प्रभूत मात्रामें पक्क मेदका संचार होता है तो यह मेद भी, जो दुग्ध-धवल होता है, ऊपर प्राकृत मार्गसे न जा मूत्राशयकी रसायनियोंद्वारा मूत्राशयमें आकर पुष्कल दुग्धवाले मूत्रके रूपमें मूत्रमार्गसे बाहर निकलता है। वसामेह नाम तथा काइल्यूरियाकी इस संप्राप्तिको देखते हुए, एव प्राचीनोंने वसामेहको (वातिकमेह होनेसे) तथा आधुनिकोंने काइल्यूरियाको असाध्य कहा है (यह ठीक है कि बीच-बीचमें कुछ कालके लिए स्वयं स्वस्थता आ जाती है) इस बातको दृष्टिमें रखकर वसामेहको आधुनिकोंका काइल्यूरिया मानना योग्य प्रतीत होता है। सिद्धान्त निदानमें इसे 'पिष्टमेह' माना है तथा वसामेहका निर्देश ही नहीं किया है।

२—Thoracic duct—थॉरेसिक डक्ट।

३—देखिये पृ० २७७ तथा आगे रस-प्रकरण।

४—Associated glands—असोशिएटेड ग्लैंड्स।

५—Lubrication—ल्यूब्रिकेशन

पाचक रसोंकी स्रावी ग्रन्थियाँ आस्तरण कोषोंके मध्यमें यत्र-तत्र रहती हैं तथा इन कोषोंका ही परिणत (विशेष कर्म के लिए रुपान्तरित)^१ स्वरूप है^२ ।

आमाशयकी ग्रन्थियाँ, कफके अतिरिक्त नीचे लिखे द्रव्य उत्पन्न करती हैं—शुद्ध (स्वतन्त्र) लवणाम्ल ; प्रोटीन-पाचक, पचनके लिये दूधको जमानेवाला एव स्नेह-पाचक, विभिन्न एंजाइम^३ , रक्तक (रक्तोत्पादक) पित्तविशेष , तथा नाडी-पोषक द्रव्य^४ । यह द्रव्य आमाशयमें भिन्न-भिन्न स्थानोंपर स्थित भिन्न-भिन्न ग्रन्थियों द्वारा उत्पन्न किये जाते हैं । इनका विवरण इसी अध्यायमें आगे करेंगे ।

अन्त्रोंकी ग्लेम्सफ़लामें स्थित विभिन्न ग्रन्थियाँ विभिन्न रस उत्पन्न करती हैं । ये रस मिलकर अन्नरस^५ कहाते हैं । इनमें निम्न रस होते हैं—अमिरसका उद्दीपक एक अन्त स्राव^६ , यही कर्म करनेवाला एक अन्य रस^७ , ऐसा ही एक तीसरा अन्त स्राव^८ , प्रोटीन-पाचक-रस^९ , स्नेह-पाचक रस^{१०} ; कुछ कार्बोहाइड्रेट-पाचक एंजाइम^{११} । क्षुद्धान्त्रोंकी ग्रन्थियोंके दो-दो रसांकुरिकाओंके मध्यमें खुलती हैं—अपना रस छोड़ती हैं । इन स्थलोंको लीवरकुनकी कन्दराएँ^{१२} कहते हैं ।

वलिनान्त्रमें आभ्यन्तर योजन-धातुमय प्राकारमें द्रूनरकी^{१३} ग्रन्थियाँ नामक विशेष ग्रन्थियाँ होती हैं । इनके स्रोत ग्लेम्सफ़लाके पृष्ठ पर खुलते हैं । आमाशयकी अमुक ग्रन्थियोंके समान ये भी रक्तक पित्त उत्पन्न करती हैं । इन सब ग्रन्थियों तथा मुख और क्षुद्धान्त्रोंकी सहकारी ग्रन्थियोंका विवरण आगे करेंगे ।

स्यूलान्त्रकी ग्लेम्सफ़लामें पूर्व-कथित चपक-ग्रन्थियोंके अतिरिक्त कोई वैशिष्ट्य नहीं होता । परन्तु , यहाँ वहि स्रावी कोष भी होते हैं, जो शरीरको अनावश्यक द्रव्यका निर्हरण करते हैं—उसे बाहर निकालते हैं ।

मांसधातुमय प्राकार^{१४}—इस प्रकारका स्तरके घटक मांससूत्रोंके सकोच-विकाससे महास्रोतकी विभिन्न चंष्टाएँ होती हैं । अन्नवहके ऊपरके दो-तिहाई भागमें मांससूत्र ऐच्छिक प्रकारके तथा शेष

१—Modified—मॉडीफाइड

२—देखिये पृष्ठ १६९, आस्तरण धातु ।

३—क्रमशः नाम—Pepsin—पेप्सीन , Rennin—रेनीन , Gastric lipase—गैस्ट्रिक लायपेज ।

४—Haemopoietic Factor—हीमोपॉयिटिक फैक्टर , या Blood Forming Factor—ब्लड फॉर्मिंग फैक्टर ।

५—Neuropoietic Factor—न्यूरोपॉयिटिक फैक्टर , या Nerve Nourishing Factor—नर्व-नरिशिंग फैक्टर ।

६—Succus entericus—सक्कस इण्टेरिकस , या Intestinal juice—इण्टेस्टाइनल जूस ।

७—Secretin—सिक्रीटीन । ८—Enterokinase—एण्टरोकायनेज ।

९—Pancreozymine—पैनक्रियोजाइमिन ।

१०—Intestinal lipase—इण्टेस्टाइनल लाइपेज ।

११—Maltase—माल्टेज , Lactase—लैक्टोज तथा Sucrase—सुक्रेज ।

१२—Crypts of Lieberkuehn—क्रिप्ट्स ऑफ लीबरकुन ।

१३—Brunner's glands—ब्रूनर्स ग्लैण्ड्स ।

१४—Muscular Coat—मस्क्युलर कोट , या Muscular layer—मस्क्युलर लेयर ।

महास्रोतमें अनच्छिद्र होते हैं। मांससूत्रोंकी अवस्थितिमें भेदमें इनके दो प्रकारके स्तर बनते हैं। प्रथम आम्यन्तर स्तर, जिसमें मांससूत्र वृत्ताकारमें (विपरको चारो ओरमें वेरफन) स्थित होते हैं। दूसरा बाह्य स्तर, जिसमें सूत्र महास्रोतकी लम्बाईकी दिशामें स्थित होते हैं। वृत्तल सूत्रोंके मकोक-विक्राममें महास्रोतका सरोच-विकार होता है। आमाशयमें मांसमय प्राकार अन्य स्थलोंकी अपेक्षया बहुत अधिक स्पृष्ट होता है। इनका प्रयोजन हम देव आयु^१ कि इसके कारण आमाशयमें अन्नका मर्दन और मुझीकरण होता है। आमाशयमें ही मांससूत्रोंका एक तीसरा भी तिर्यक स्तर होता है। स्थूलान्त्रक दीर्व (लम्बे) मांससूत्रों का स्तर पूर्ण प्राकार नहीं बनाता। इस स्थानमें दीर्व मांस सूत्र तीन पृथक पट्टिकाओं^२ के रूपमें स्थित होते हैं। इसके सिवाय ये पट्टिकाएँ लम्बाईमें स्थूलान्त्र जिनकी नहीं होती। अतः ये जड़ सकुचित होती हैं तो स्थूलान्त्र मुडा-मुटा-न्या प्रतीत होता है।

अन्वह और आमाशय, आमाशय और क्षुद्रान्त्र तथा क्षुद्रान्त्र और स्थूलान्त्रकी मधियोंपर एव गुदद्वारपर वृत्तल प्राकारअतिस्थूल होकर एक उल्लेके रूपमें होता है। इन छल्लोंको, जैसा कि पहले जता आये हैं, शुषिर पेशी कहा जाता है। ग्रिथिल होकर ये छल्ले अन्न, मल आदिको समय-समयपर जाने देते हैं और शेष नमयमें धारण किये रहते हैं। आमाशय के हार्दिक द्वारपर ऐसा स्पष्ट छल्ला नहीं होता। हाँ, इस प्रदेशका पर्याप्त स्थान सकुचित स्थितिमें रहता है। ग्रिथिल होनेपर यह प्रदेश अन्न-पानके प्रवेश और अवस्थिति दोनोंके लिए स्थान कर देता है।

महास्रोतके शेष दो प्राकारोंके विषयमें विशेष चर्चल्य नहीं है। अतः वर्णनक्रमसे महास्रोतके प्राकारोंमें स्थित ग्रन्थियोंका उल्लेख समाप्तकर हम अब महकारी ग्रन्थियोंका विचार करते हैं। पश्चात् उभयविध ग्रन्थियोंकी समुच्चिन क्रियासे महास्रोतके विभिन्न स्थलोंमें होनेवाले पाकका स्वरूप देखेंगे।

कुछ इतिहास—

अन्नपानके पाककी क्रिया आयुर्वेदमें पित्तनामक स्वतन्त्र द्रव्य मानी गयी है। परन्तु पश्चिममें १९ वीं शतीके प्रारम्भ तक पाक एक भौतिक प्रक्रिया समझी जाती थी^२। उस समय चही माना जाता था कि, आमाशयमें पीडनके कारण अन्न सूत्र हो जाता है। पश्चात् स्वरसके समान इससे पोषक द्रव्य खेंच लिया जाता है। कुछ विद्वानोंने देखा कि, आमाशय-रस बाहर निकालकर उसमें मांस छोड़ा जाय (मांस प्रोटीनमय है, और उसका पाक अगत आमाशयमें होता है) तो वह पच जाता है इससे निश्चित हुआ कि, पाक भौतिक (यान्त्रिक)^३ प्रक्रिया नहीं, किन्तु रासायनिक घटना है। इस बातकी सिद्धिके लिए एक विचित्र प्रयोग किया गया। चारो ओर छिद्रित और अन्दरसे पोली एक गैड उसमें आहार भरकर एक पुरुषको निगलवाई गयी। गैडमें छिद्र होनेसे आमाशय-रस तो अन्दर प्रविष्ट हो सकता था। पर गैड दृढ़ होनेसे भोजनपर आमाशयके पीडनका कोई प्रभाव न हो सकता था। कुछ काल पीछे गैड निकालकर देखा गया तो उसमें भोजन पच चुका था। एक विद्वानने अपने ही शरीरपर भी ऐसे विविध प्रयोग किये। बादमें, सधानकी क्रियाके अनुसधानके

१—Bands—बैण्ड्स।

२—इस कालकी तुलना आयुर्वेदके कालके साथ करिये। सुश्रुतका काल आजसे २६०० वर्ष पूर्व तथा चरकका काल भी बुद्ध (६०० ई० पू०) के पूर्व माना जाता है (देखिये—राजगुरु हेमराज शर्मा कृत—काश्यपसहिता का उपोद्घात)। इतने पूर्व कालतक भारतीय वैद्योंको पाककी क्रिया निश्चित विदिन थी। वैसे तो आयुर्वेदका काल इन सहिताओंसे बहुत पूर्वसे प्रारम्भ होता है।

३—Mechanical—मिकेनिकल।

साथ पाककी प्रक्रियाका ज्ञान और पल्लवित हुआ और जैसा कि गत अध्यायमें कहे जाये हैं, अन्तको विदित हुआ कि किस प्रकार और क्रमसे महान्तोत तथा शारीर धातुओंमें अन्नपानका रस-रूपमें और रसका तत्-तत् रूपमें परिवर्तन होता है ।

लालरस^१—कर्म—

अन्नपानपर महान्तोतमें जिन पुन्जाइमों तथा तद्विन्न पाचक रसोंकी क्रिया होती है उनमें लालाऽन्तर्गत 'टायेलीन'^२ प्रथम है । यह पिप्रुसारका अर्करामें परिवर्तन करता है । परन्तु लालाके पाकके अतिरिक्त अन्य भी कर्म है, जो अधिक महत्त्वपूर्ण है । अल्प वक्तव्य होनेसे पहले उनका निर्देश कर दें ।

लालासाव अपर्याप्त हो तो मुख तथा गलकी कला शुष्क हो जाती है, जिससे न्यानीय नाडी-सूत्रों के प्रभावित होनेसे तृपाके वेगका उदय होता है । जल किंवा अन्य उचित पेय पीनेसे ही तृपा शान्त होती है । गत अध्यायमें कहे अनुसार, रक्तमें जलका अग्र न्यून होकर उसमें घनत्व की वृद्धि हो जाय तो लालासाव अल्प होता है, जिसमें तृपाका अनुभव होता है । जलपानसे रक्त तथा धातुओंमें द्रवत्वका साम्य होता है । इस प्रकार लाला शरीरमें जलधातुकी समना रखती है ।

तृष्ण या जीर्ण प्रतिग्यायमें नासात्रोत अवरुद्ध होनेसे रोगी मुखमें ही श्वास लेता है । इससे मुख और गला चार-चार सूखते हैं, जिससे चार-चार तृपाका वेग होता है, जो जीर्ण प्रतिग्याय का एक लक्षण और उपद्रव है ।

रसज्ञान निहापर स्थित जिन स्वादाहुओंमें होता है, द्रव्य उनके सनिकर्ष (सयोग) से आवं तभी उसके रसका ज्ञान सम्भव है । द्रव्य लालारसमें विलीन होकर (घुलकर) तथा शोषित होकर ही इन स्वादाहुओंके सनिकर्षमें आ सकता है, शुष्क और घन दशामें नहीं । इस प्रकार लालारससे रसोंका ज्ञान (बोधन) होता है । प्राचीनोंने मुखमें बोधक (रसबोधक) कफकी स्थिति कही है । लालारस—अथवा अधिक सत्य कहना हो तो लालारसका टायेलीन-भिन्न भाग—ही बोधक कफ होना चाहिये । टायेलीनकी गणना पित्तवर्गमें की जा सकती है ।

रसज्ञानसे प्रतिसक्रामित क्रिया द्वारा आमाशय-रसका भी प्रवर्तन (सावण) होता है । यह प्रवृत्ति या साव उम मानसिक सावसे भिन्न है, जिसका कारण भोजनके सेवनकी प्रतीति या वृत्तिका अनुभव है ।

मुख और गल आर्द्र और स्निग्ध हो तो विशेष सुखानुभव होता है । इससे जिह्वा तथा ओष्ठकी विभिन्न चेटाएँ होकर भाषण की क्रिया सुगम होती है ।

भोजन लालारस द्वारा आर्द्र तथा तदन्तर्गत म्युसीन^३ नामक प्रोटीन द्वारा स्निग्ध बने तब ही जिह्वा और अन्य पेशियाँ उसे घुमा-फिराकर दाँतोंके मध्य ला सकती हैं, पश्चात् स्निग्ध और गोल होनेके कारण ही उसका निगलना भी सुगम होता है । इस प्रकार लालारसका अन्य कर्म चर्चण और निगिरण है ।

भोजनसे भिन्न कालोंमें लालारस मुखका शोधन और वैमल्य करता है—भोजनके अर्शों

१—Saliva—सेलाइवा । लाला=थूक ।

२—Ptyalin, अन्य नाम—Salivary diastase—सेलाइवरी डायस्टेज़, देखिये

पृ० १९८-१९ तथा पृ० ३१० ।

३—Mucin—विशेष परिचय आगे देखिये ।

तथा निर्जीव कला-कोषोंको रहने देकर सड़नेसे अटकाता है। ज्वर आदि रोगोंमें जत्र लालास्राव न्यून हो जाता है तो भ्रुप दुर्गन्धयुक्त और जिह्वा मलिन हो जाती है।

मुखमें यों भी जीवाणु पुष्कल रहते हैं। दांतोंके मध्य आहारके कण रह जायें तो उन्हें पुष्टि और वृद्धिकी उत्तम सामग्री मिल जाती है। ये जीवाणु 'दन्तवल्क' को खाकर 'कृमिदन्त' आदि रोग उत्पन्न करता है। जीवाणुओं द्वारा उत्पादित अम्ल 'दन्तवल्ककी' सुधा (कैल्शियम) के साथ संयुक्त हो नये समाम्न बनाते हैं। इस प्रकार सुधा हीन^३ होनेसे दन्तवल्क नष्ट हो जाता है और दांतका शेष अंश भी विघटित होता जाता है—दन्तवल्क या दांतोंके राये जाने या उनमें फीडा लगाने का यह अभिप्राय है। सो, जीवाणुओंसे दन्तोंका रक्षण भी लालारसका कर्म है। चाय पीकर मुखशुद्धिका ध्यान कोई ही रखते हैं। इसीसे, शर्कराका कुछ अंश मुखमें रह जानेसे और शर्करा जीवाणुओंके लिए उत्तम खाद्य होनेसे चाय पीनेवालोंको दन्तरोग विशेष होते हैं।

कई प्राणियों, यथा कुत्तों और भेड़ोंमें, लालास्राव द्वारा ऊष्माका निर्हरण होकर शरीरोष्माका नियमन होता है। उष्ण देशकालमें कुत्ते जिह्वा बाहर निकालकर खूब हांफते हैं। जिह्वासे लालाका क्षरण भी पुष्कल होता है। लालारसके साथ तथा बाहर छोड़े वायुकी आर्द्रताके साथ ऊष्मा भी बाहर निकलता है।

लाला द्वारा मलोत्सर्जन भी होता है। बृष्के रोगोंमें इससे युरीआ, अग्न्याशयके विकारोंमें शर्करा, नाग-विषमें नाग, गन्धक तथा सुधा पाये जाते हैं। कई रोगोंमें जीवाणु तथा वायरस भी लालारसमें उत्पृष्ट होते हैं, जो लालाको संक्रमणका निमित्त बना देते हैं। सुधा छोटी-छोटी पपडियों^४ के रूपमें दांतोंपर जम जाती है। पित्तरोगोंमें पित्त या उसके लवण लालामें उत्पृष्ट होते हैं, जिनके कारण मुखका रस तिक्त (कड़वा) हो जाता है। ग्लुकोजकी सूचीवस्ति टेकर प्राय तत्काल चिकित्सक रोगीसे पूछते हैं कि मुखका स्वाद मधुर प्रतीत होता है या नहीं? मुखमें यह माधुर्य रक्तमें और रक्तद्वारा लालामें ग्लुकोज (द्राक्षा शर्करा) के पहुँचनेके कारण होता है। आयुर्वेदमें कफप्रधान रोगोंका एक लक्षण मुखमाधुर्य कहा गया है।

लालारसके अब तक निर्दिष्ट कर्म प्रायः भौतिक है। श्लेष्म पिष्टसारका पचन इसका रासायनिक कर्म^५ है, जिसका कारण उसके अन्तर्गत क्रियाशील अंश^६ या एन्जाइम टायलीन है। दशम अध्याय में वर्णित ब्रह्मानुसार^७ पिष्टसार शर्कराओंका ही एक भेद है। अपनी रचनाकी उत्तरोत्तर

१—Enamel—इनेमल, दन्तोंके शीर्षभागका आवरणभूत द्रव्य। यह शरीरमें सबसे कठिन द्रव्य है। इसमें जल केवल २ या ३ प्रतिशत होता है।

दन्तवल्क सज्ञा प्राचीन है। देखिये—

दलन्ति दन्तवल्कानि यदा शर्करया सह।

ज्ञेया कपालिका सैव दशनानां विनाशिनी ॥

सु० नि० १६।३३

२—Caries—केरीज़।

३—Decalcification—डीकैल्सीफिकेशन।

४—Tartar—टार्टार।

५—Chemical action—केमिकल ऐक्शन।

६—Active principle—एक्टिव प्रिन्सिपल।

७—देखिये—पृ० १९५-२०२। यह प्रकरण पढ़नेके पूर्व मुखबोधार्थ ये पृष्ठ पुनः पढ़ लेने चाहिये।

जटिलताके अनुसार शर्कराओंके तीन भेद हैं—(१) सामान्य शर्कराएँ, (२) द्विगुण शर्कराएँ, (३) प्रगुण शर्कराएँ। शरीरमें किंवा बाहर, शर्कराओंके पचनमें स्थिति यह होती है कि प्रगुण शर्कराएँ जलके सयोग^१ के अनन्तर, विघटित होकर सामान्य शर्कराओंके रूपमें परिणत हो जाती हैं। इस रूपमें इनका रसांकुरिकाओं द्वारा अभिशोषण होता है। अभिशोषित सामान्य शर्कराएँ जब धातुओंमें पहुँचती हैं तो धातु-कोष इनके जलांशको पृथक् कर^२, अनेक सामान्य शर्कराओंको सयुक्तकर इन्हें पुनः प्रगुण शर्कराओं अर्थात् प्राणियोंमें ग्लायकोजन (जङ्गम पिष्टसार) तथा उद्विभजोंमें पिष्टसारके रूपमें परिवर्तित कर देते हैं।

प्राणि-शरीरमें प्रगुण शर्करा या पिष्टसारके विघटनकी क्रिया दो एन्जाइमोंके अधीन है—मुखके टायेलीनके तथा अग्निरसके एमाइलेजके। टायेलीनसे पिष्टसार डेक्स्ट्रीन और धान्यशर्करा^३ में परिणत होता है। डेक्स्ट्रीन भी पीछेसे धान्यशर्कराओंमें ही परिवर्तित हो जाती है। पिष्टसारसे धान्यशर्करा बनते हुए अन्य भी कई मध्यवर्ती द्रव्य^४ बनते हैं। इनका पूर्ण अनुशीलन अवतक नहीं हुआ है। परन्तु, बाहर एक पात्रमें पिष्टसार और लालारस डालकर तुल्यके द्रव^५से थोड़ी-थोड़ी देर पीछे परीक्षा करें तो क्रमशः विविध वर्णोंकी उत्पत्ति देखी जाती है, जिससे अनेक मध्यवर्ती द्रव्योंका उत्पन्न होना सिद्ध है। कोई पिष्टसार^६मय द्रव्य, यथा सेका हुआ आलू, कुछ मिनट मुखमें रखनेके पीछे उक्त द्रवसे परीक्षा करें तो वह शर्करामें परिणत हुआ सरलतासे देखा जा सकेगा।

ग्लायकोजनपर टायेलीनकी क्रिया मन्द (धीमी) होती है। सेल्युलोजपर इसका प्रभाव नहीं होता। परिणाम यह होता है कि, सस्कार (रांधने आदिमें प्रयुक्त क्रियाओं) द्वारा पिष्टसारके कणोंको आवृत्त करनेवाले सेल्युलोजके मण्डल भिन्न न हो गये हों तो टायेलीन उन्हें भेदकर पिष्टसारके कणोंतक पहुँचकर उन्हें पचा नहीं सकता। चावल या अरारोट^७ के कण केवल यन्त्रमें पीसनेसे टायेलीनके लिए गम्य और पाच्य हो जाते हैं। गेहूँके पिष्टसारको टायेलीनद्वारा पचानेके लिए उसे पकाना अभीष्ट है। इस प्रसंगमें यह भी स्मरण रखना चाहिए कि धान्योंके छिलके (चोकर)^८ में पिष्टसार-पाचक एन्जाइम^९ होता है। मेदा^{१०} बनानेमें यह चोकरके साथ निरुल जाता है।

लालारसद्वारा पाककी महत्ता इस बातमें है कि, यह केवल मुखमें समाप्त नहीं हो जाता, प्रत्युत आमाशयमें भी बहुत काल चालू रहता है। थोड़ी-थोड़ी देर पीछे विविध वर्णके आहार टेकर जाना गया है कि, पिछले-पिछले कवल पहले-पहले कवलके मध्यमें जाकर पड़ते हैं। पिछले कवल पर्याप्त समय, आमाशयकी दीवालोंने, परम्परया अपनी अम्लतासे लालारसको निष्क्रिय कर देनेवाले लवणाम्लके, ससर्गमें नहीं आते। परिणाम यह होता है कि, लालारसद्वारा इन कवलको पचानेका

१—जलके सयोगके अनन्तर हुए विघटनको अग्रेजीमें Hydrolysis—हायड्रोलिसिस कहते हैं।

२—जलांशके पृथक्करणको अग्रेजीमें Dehydration—डीहाइड्रेशन कहा जाता है।

३—Maltose—माल्टोज़।

४—Intermediate substances—इंटरमीडिएट सब्स्टेंसेज़।

५—Fehling's solution—फेहलिंग्स सॉल्यूशन, मूत्रमें शर्कराकी परीक्षाके लिए यह द्रव व्यवहृत होता है।

६—देखिये—पृ० १९९, पिष्टसार।

७—Arrowroot

८—Husk—हस्क।

९—Diastatic enzyme—डायास्टेटिक एन्जाइम।

१०—White flour—ह्वाइट फ्लोर।

कार्य चालू रहता है^१। कई पशुओंमें इनमें देगा 'गति', सभी-कभी आहार आमाशय-मन्त्र^२ में कमसे कम दो घण्टे तक निश्चिन्त—आमाशयमें देगा तथा आमाशय-रसकी विषयमें अल्प—पका रहा, एवं उत्तर लालारसकी लिया होती रही, विशेषतः उनके मध्यवर्ती कवलोंपर। मानवोंमें भी कमसे कम आध घण्टा आधा अधिक यह पाक चालू रहता है। यह निश्चित नय विशेष देखी जाती है किन्तु काल-वर्कष न्यायमां गरा आमाशय-रसता मात्र क्षीण (अल्प) हो गया हो। इस विषयमें यह स्मरणनीय है कि, कार्बोहाइड्रेट्स अतः, जिपर लालारसकी विषय होती है, उनके साथ हम प्रायः स्नेहोंका सेवन करते हैं, तथा रोटी, चावल आदिक साथ घी, मक्खन, दूध आदिमा। स्नेह आमाशय-रसके प्रमाणको अपने चभावमें क्षीण करते हैं। परिणामतया, इनके सह-सेवनकी अप्रत्याम् आमाशयमें लालारसद्वारा पाककी विषय तात्काल चालू रहती है।

उदर-रिक्तारोमें कई घण्टे भोजनक पूर्व (प्राग्भक्त) प्रथम कवलक रूपमें चावल, घी और हिन्दुवष्ट्रका सेवन करते हैं, उनकी मान्यगुणता विदित है। इसी प्रकार इस भोग गुजरानमें भोजनके पूर्व तीन-चार कवल घी और चावल के लेनेका प्रचार है। अन्यत्र यह प्रथा है या नहीं, विदित नहीं। यह प्रथा भी विज्ञानानुसंगित है। आमाशय-क्षतमें दोनों प्रथाओंका प्रयोगकर देयना चाहिए।

प्राचीनोंने जिस प्रथम और सगुर अत्रस्यापाकका वर्णन किया है, उसकी तुलना लालारसद्वारा सुग और आमाशयमें पचनकी विषयमें शर्कराकी उत्पत्तिमें की जा सकती है।

लालासाव-स्वरूप—

लालारस अनेक ग्रन्थियोंक मिलित स्रावका नाम है। इनमें तीन लालाग्रन्थियोंक युग्म मुख्य है। युग्ममें प्रत्येक मुखक एक-एक ओर होती है। ये ग्रन्थियां अपने-अपने स्रोतों (वाहिनियों) द्वारा अपना-अपना रस मुखमें भेजती है। शेष छोटी-छोटी ग्रन्थियां मुख्यकी कलामें स्थित होती हैं, तथा अपना स्राव सीधा मुखमें छोड़ती है। ये कफ या ल्यूका उत्पन्न करती हैं। उपजिहिका (टॉन्सिल) ग्रन्थियांस भी कुछ कोष एवं मुखकी कलाके आस्तरण कोष भी इस रसमें मिश्रित होते हैं। यह मिश्रित रस स्वच्छ (पारदर्शक), वर्णहीन या कुछ दृधियाला^३, मलिन, पिच्छिल^४, उदासीन^५ या किंचित अम्ल प्रतिक्रियावाला (५८ से ७६ PH का) तथा १००० से १००६ विशिष्ट गुरुत्व^६वाला होता है। टायेलीनके सिवाय इसमें प्रधानतया निम्न द्रव्य होते हैं—म्यूसीन^७—यह एक एल्ब्यूमिन-सदृश^८ द्रव्य होता है, यह कफका प्रधान द्रव्य होता है, लालाकी तन्तुमयता^९ तथा

१—देखिये गत अध्याय।

२—Fundus—फण्डस, आमाशयका सबसे विस्तृत और कूबड़के सदृश ऊपर उठा हुआ भाग, जो महाप्राचीराके अङ्गमें रहता है।

३—Opalescent—ओपेलेसेण्ट।

४—Viscid—विसिड, या Viscous—विस्कस, या Slimy—स्लिमी।

५—Neutral—न्यूट्रल।

६—Specific gravity—स्पेसिफिक ग्रेविटी।

७—Mucin

८—Albuminoid—एल्ब्यूमिनॉयड। Albumen (in)—प्राणियों तथा उद्भिदोंमें स्थित एक प्रोटीन, अण्डेका श्वेत भाग प्रायः यही होती है।

९—Ropy character—रोपी केरेक्टर।

चिकित्सा इसके कारण होती है, कभी-कभी लालामें शुद्ध म्यूसीनके पुञ्ज होते हैं, अल्प मात्रामें हायड्रोमायनिक एसिड^१का समास पोटेशियम थायोसायनाइड^२ अथवा पोटेशियम सल्फोसायनाइड^३ होता है, विभिन्न लवण, इनमें मुख्य सोडियम क्लोराइड^४ (खानेका नमक) होता है, अन्य लवण—पोटेशियम क्लोराइड^५, पोटेशियम सल्फेट^६, सोडियम कार्बोनेट^७, कैल्शियम कार्बोनेट^८, कैल्शियम फॉस्फेट^९, मैगनेशियम फॉस्फेट^{१०}, अङ्गाराम्ल या कार्बन डाइऑक्साइड—इस वायुकी लालामें स्थिति लालाग्रन्थियोंमें होनेवाले विपुल रामायनिक परिवर्तनोंकी धोतक है, उक्त लवणोंमें कार्बोनेटका प्रमाण सविशेष होता है, अङ्गाराम्ल लालान्तर्गत कैल्शियम कार्बोनेटके साथ मिलकर कैल्शियम याइकार्बोनेट^{११} बनाता है, जो विलेय होनेमें लालामें घुला रहता है, लालारसको कुछ काल पढा रहने दे तो अङ्गाराम्ल मुक्त हो जाती है, परिणामतया याइकार्बोनेट रह जाता है, जो अविलेय होनेसे नीचे बैठकर (निक्षिप्त होकर) लालाको घुँघला बना देता है; विभिन्न जीवाणु तथा वायरस—पापाण-गईभ^{१२}में कर्णमूलिक लालाग्रन्थिके स्रोत द्वारा जीवाणु या वायरस ग्रन्थिमें जाकर शोध उत्पन्न करते हैं, यह रोग कभी स्वतन्त्र होता है और कभी सनिपात ज्वरों (टायफाइड आदि) का उपद्रव रूप होता है और उनकी कभी कष्टमाध्यताका सूचक है^{१३}, कुछ प्रोटीन ।

लालाग्रन्थियाँ—परिचय

विभिन्न ग्रन्थियोंके स्रोतोंमें नाडी^{१४} डालकर उनका पृथक् रस प्राप्तकर उसका विश्लेषण किया गया है। इससे विदित हुआ है कि कर्णमूलिक ग्रन्थिमें म्यूसीन सर्वथा नहीं होता। हन्वधरीय, विशेषकर जिह्वाधरीयमें म्यूसीन प्रभूत होता है। मानवोंमें कर्णमूलिकमें टायलीनका प्रमाण इतर ग्रन्थियोंकी अपेक्षा विशेष होता है। कुत्ते आदिकी लालामें टायलीन नहीं होता। कार्बोहाइड्रेटके पाचनके लिए उन्हें अग्निरसके आश्रित रहना पड़ता है।

लालाग्रन्थियाँ बहुत श्रमपरायण होती हैं। प्रत्येक ग्रन्थि एक अहोरात्रमें अपने भारसे १०-१२

१—Hydrocyanic acid	२—Potassium Thiocyanide
३—Potassium sulphocyanide	४—Sodium chloride
५—Potassium chloride	६—Potassium sulphate
७—Sodium carbonate	८—Calcium carbonate
९—Calcium phosphate	१०—Magnesium phosphate
११—Calcium bicarbonate	

१२—Mumps—मम्स, या Parotitis—पैराटाइटिस, (Parotid—पैरोटिड=कर्णमूल ग्रन्थि अग्रेजीमें 'आइटिस' प्रत्यय शोधका वाचक है) ।

१३—देखिये—सन्निपातज्वरस्यान्ते कर्णमूले सुदारुण । शोथ सजायते तेन कश्चिदेव प्रमुच्यते—च० चि० ३।२८७ । कश्चिदेव प्रमुच्यते इत्यनेन दारुणत्वमस्य दर्शयति । 'सन्ति ह्येवविधा रोगाः साध्या दारुणसमता । ये हन्युरनुपक्रान्ता मिथ्याचारेण वा पुन (च० सू० १८।३७) ।' किंवा साध्य एवाऽय प्रायो भवति, कदाचिच्च कृच्छ्रसाध्य इति । × ×

तथा—यस्य पित्तं प्रकुपितं - कर्णमूलेऽवनिष्ठते । ज्वरान्ते दुर्जयोऽन्ताय शोयस्तस्योपजायते—च० सू० १८।२७—दुर्जयोऽन्तायेति दुर्जयो वा यथाक्रममुपक्रम्यमाणः, अन्तायेति मिथ्योपक्रमाद्धेति मन्तव्यम् । अयमेव शोथोऽन्यत्राप्युक्तः—“सन्निपातज्वरस्यान्ते × × ।” —चक्रपाणि

इस शोधकी साध्यासाध्यतापर चक्रपाणिकी यह टीका देखिये ।

१४—Canula—केन्युला । नाडी नाम प्राचीन है, देखिये—सु० चि० १४।१८ इत्यादि ।

शुभ रस उत्पन्न करती है। नानवमें एक अहोरात्र (२४ घण्टे) में १॥ पिण्ड^१ (७५ तोला) लाला स्रुत होती है।

लालास्रावी प्रमुप ग्रन्थियां मुखमें दोनों ओर तीन-तीन होती हैं—कर्णमूलिक^२, जिह्वाधरीय^३ तथा हन्वधरीय^४।

कर्णमूलिक ग्रन्थियाँ सबसे बड़ी होती हैं। ये मुखके दोनों ओर, गालमें कानके ठीक सामने तथा कुछ नीचे स्थित होती हैं (देखिये चित्र १७—क)। इसका स्रोत बड़ा होता है^५। यह मुखमें, गालके आभ्यन्तर पृष्ठपर, ऊपरके जबड़ेके द्वितीय हानव्य (या चर्वणक)^६ के सामने खुलता है (चित्रमें—ड)। यह छिद्र एक छोटे-से उभार^७ पर होता है, जो सरलतासे देखा जा सकता है। इस ग्रन्थिके शोथको कर्णमूलशोथ कहते हैं, यह कह आये है। कभी-कभी ग्रन्थिमें अमरी भी बन जाती है, जो स्रोतमें आकर उसे अवरुद्ध कर देती है। इससे तीव्र वेदना होती है। प्रायः शल्यकर्त्तसे अमरी निकाली जाती है। ये ग्रन्थियाँ लसीका-स्रावी^८ होती हैं। लालाका अधिकांश इनमें बनता है।

जिह्वाधरीय ग्रन्थि (चित्रमें—स) प्रमाणमें वादामसे छोटी एव मुखके तल^९के ठीक नीचे, जिह्वा और अधोहनुके मध्यमें, सेवनी^{१०} (जिह्वाके नीचे स्थित वह झिल्ली जो जिह्वाको मुखके तलसे जोड़ती है) के दोनों ओर एक-एक होती है। जिह्वा और निचले दाँतोंके मध्यमें स्थित उभार इन्हीं ग्रन्थियोंके होते हैं। प्रत्येक ग्रन्थिके कोई ८ से २० छोटे छोटे स्रोत होते हैं^{११}, जो मुखके तलपर जिह्वाके ठीक नीचे खुलते हैं और इस स्थलको सर्वदा आर्द्र रखते हैं। इनका स्राव कफ-प्रधान होता है।

हन्वधरीय ग्रन्थि छोटे अखरोटकके प्रमाणकी तथा अधोहनु (निचले जबड़े) के नीचे दोनों ओर एक-एक स्थित होती है। प्रत्येकका स्रोत^{१२} जिह्वाके कोणके नीचे, सेवनीके एक ओर खुलता है। इनका छिद्र भी एक-एक उभारपर रहता है, जिसे असहाय नेत्रोंसे देखा जा सकता है। मुख खुलवा, जिह्वा ऊँची करा मुखके तलपर खाँडकी डली रखें तो इन स्रोतोंसे लालास्राव होता देखा जा सकता है। इनका स्राव मिश्र स्वरूपका होता है।

लालाके जिन कर्माँका ऊपर निर्देश किया है उनमें कुछ भोजन-कालिक हैं और कुछ अ-भोजन-कालिक। अ-भोजन कालमें लाला-स्राव उचित प्रमाणमें होता है, परन्तु कोई भोज्य द्रव्य मुखमें ढाला जाय तो उसपर तत्-तत् क्रिया करनेके लिए लालाग्रन्थियाँ सविशेष कार्य-पर हो जाती हैं और लालास्राव बढ जाता है। इतना ही नहीं, भोज्य-पदार्थके दर्शन, गन्ध किंवा उसके स्मरणमात्रसे भी लालाके प्रवाहमें वृद्धि होती है। एक बार अपने प्रिय भोज्यान्नका विचार कीजिए और इस मनोमूलक परिणामका प्रत्यक्ष कीजिए।

लालास्राव सर्वथा सप्रयोजन है। मुखमें कोई अम्ल ढाला जाय तो प्रभूत लालास्राव होता

१—Pint

२—Parotid—पैरोटिड।

३—Sublingual—सबलिंग्वल।

४—Submaxillary—सबमेग्जिलरी।

५—स्रोतका अंग्रेजी नाम—Stensen's duct—स्टेन्सन्स डक्ट।

६—Second molar—सेकण्ड मोलर।

७—Papilla—पेपिल्ला।

८—Serous—सीरस।

९—Floor—फ्लोर।

१०—Frenum—फ्रीनम।

११—अंग्रेजी नाम—Ducts of Rivinus—डक्ट्स ऑफ रिविनस।

१२—Wharton's duct—व्हार्टन्स डक्ट।

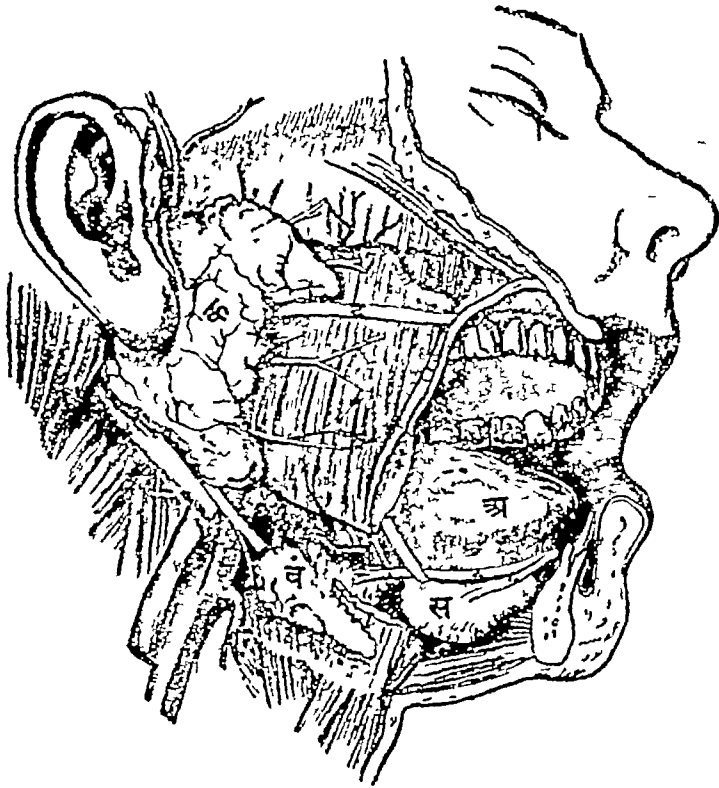

दाँई ओरकी लालाग्रन्थियाँ तथा उनके स्रोत । चित्र—१७

क—कर्णमूलिक ग्रन्थि । द—उसका स्रोत । स्रोतके पीछे हनुकूटकर्षणी^१ पेशी, जो चर्वणमें प्रधानतया भाग लेती है । स—जिह्वाधरीय । द—स्रोत । व—हन्वधरीय । द—स्रोत । अ—जिह्वा ।

है, जो अम्लको हलका कर देता है, जिससे कलाको क्षति होनेकी आशङ्का नहीं होती । परन्तु भोजनके ध्यान, सेवन आदिसे जो पूर्व-रूयित स्रवण होता है, उसमें द्रवांशकी अपेक्षया पाचनोपयुक्त पुन्जाहम, तथा कफका प्रमाण ही विशेष होता है । उक्त दोनों अवस्थाओंमें लालाके स्वरूपकी इस भिन्नतासे अर्थात् प्रथम स्रावमें जलांश और द्वितीयमें पित्त और कफकी अधिकतासे सूचित है कि, अवस्था-भेदसे भिन्न-भिन्न ग्रन्थियाँ उद्दीपित होकर अपने-अपने रसको विशेष मात्रामें क्षरित करती हैं । इन सब बातोंसे स्पष्ट है कि, लालास्रावके प्रवर्तक या अवसादक नाडीसूत्र प्रत्येक ग्रन्थिके लिए पृथक् हैं, एवं इन सूत्रोंका कर्म कितना दुरुह (जटिल) है ।

लालास्राव सांकेतिक^२ भी होता है । जिस परिस्थिति या घटनाके साथ भोजनकी प्राप्ति नियत सम्बन्ध बार-बारके अनुभवसे विदित हो चुका हो वह पीछेसे अकेली भी लालास्रावकी अति-प्रवर्तक (उद्दीपक) हो जाती है । इन स्थितियोंमें, प्रारम्भमें लालास्रावमें वृद्धिका कारण भोजनकी प्राप्ति होता है, परन्तु अनन्तर कालमें सहचारी वस्तुएँ ही उसकी अति प्रवृत्तिका हेतु बन जाती हैं । यथा, कुत्तेको घण्टी बजाकर भोजन परोसनेका नियम बना लिया जाय तो प्रथम तो दिये गये भोजनके

१—Masseter—मैसेटर । दाँतोंको मीचें तो गालपर मध्यमें ऊपरसे नीचे स्तम्भ-रूपमें यह पेशी स्पर्शसे जानी जा सकती है ।

२—Conditioned reflex—कण्डिडाइ रिफ्लेक्स ; या Learned reflex—लर्न्द रिफ्लेक्स ।

पूर्वरूप जायमोजनके रूपमें रहते हैं। स्रावके समय लालाग्रन्थियों तथा कफ-ग्रन्थियोंमें होनेवाले विभिन्न परिवर्तनोंमें पूर्वगामी द्रव्योंका उत्तम निरीक्षण किया गया है। लालास्रावपर विभिन्न औषधोंका विभिन्न प्रभाव होता है। एट्रोपिन^१की सिरात्रसिन^२से स्राव क्षीण होता है, पायलो-कार्पिन^३ से स्रावका आधिक्य तथा धमनिकाओका विस्फार एवं एड्रीनलीन^४से रक्तग्रहोंका संकोच होता है।

जठराग्नि द्वारा पाकमें क्रम-बन्ध—

महास्रोतमें अन्नपानके परिपाकका आदिसे अन्त तक निरीक्षण करें तो विदित होगा कि, वे एक-दूसरेसे असम्बद्ध घटनाएँ नहीं हैं। प्रत्येक अगली क्रिया अपनेसे पिछली क्रियाके अनन्तर और उसके परिणामस्वरूप होती है। मुख तथा आमाशयमें लालारसकी क्रियासे डेक्स्ट्रीन उत्पन्न होता है। यह आमाशयके स्रावका प्रवर्तक है। मुख और आमाशय दोनोंके स्रावोंपर मन स्थितिका प्रभाव होता है, जो आमाशयकी चेष्टाओंको भी प्रभावित करती है। अन्नपान आमाशयसे च्युत होता हुआ ग्रहणीमें अपकर्षणकी लहरियोंको आरम्भ करता है तथा याकृत पित्तका महास्रोतमें क्षरण करता है। याकृत पित्तकी उपस्थितिके कारण ग्रहणोकी कला क्षुद्रान्त्रकी कलाद्वारा उत्पादित एक अन्त स्राव-विशेष सिक्रीटीनका अभिशोषण करती है। रक्तप्रवाहमें संचार करता हुआ यह द्रव्य अग्न्याशयमें पहुँचता है तो अग्निरसका स्राव करनेके लिए उसे उद्देश करता है। इस प्रकार उत्पन्न और ग्रहणीमें क्षरित अग्निरस वहाँ स्थित पित्तवारमय पत्र स्नेह द्रव्योंपर क्रिया करता है। स्नेहद्रव्योंपर इसकी क्रियाके लिए याकृत पित्त आवश्यक है। अग्निरसकी प्रोटीनोपर क्रिया तब तक नहीं होती, जब तक अन्नरसका अशभ्रत एण्ड्रोकाइनेज-नामक स्राव उत्पन्न होकर अग्निरसके प्रोटीन-पाचक एन्जाइम ट्रिप्सीनको उद्दीप्त नहीं करता। आमाशयमें अम्ल और पेप्सीनकी क्रियामें प्रोटीनोंका जो पाक आरम्भ हुआ था, उसे अन्नरसके इंग्पसीनकी सहायतासे ट्रिप्सीन और क्षारद्रव्य पूर्ण कर प्रोटीनोंका विघटन कर देते हैं। उधर, अन्नरसके पित्तमार-पाचक एन्जाइमसे कार्बोहाइड्रेटोंका पाचन भी पूर्ण हो जाता है। इस प्रकार प्रकृतिमें पाकका जो क्रम है, उसका अनुसरण करते हुए हमने अब तक लालारसद्वारा परिपाककी क्रिया देखी। अब आमाशयमें इस क्रियाका अनुशीलन क्रमप्राप्त है।

आमाशयमें पाक —

इस अध्यायमें अन्यत्र आमाशय-रसके घटकोंकी जो सूची दी है उसमें विदित होगा कि इसके पाचक रस (पाचक पित्त) दो प्रकारके हैं। प्रथम—लज्जाम्ल^१ तथा पेप्सीन आदि एन्जाइम, जिनकी क्रिया आमाशयगत अन्नपानपर होती है, और द्वितीय रक्तग्रहों तथा नाडीसूत्रोंके निर्माणके प्रवर्तक दो द्रव्य। क्रमश इनकी क्रिया देखनेके पूर्व, आमाशयकी अबतक विस्तारसे दी क्रिया संक्षेपमें दुहरा ल। आमाशय, जैसा कि इसके नामसे भी सूचित है, आम (अपक्व) अन्नका अधिष्ठाण (आश्रय) है। इसका यह कर्म रोमन्प्रकारो (जुगाली करनेवाले) पशुओंमें विशेष महत्त्व रखता है। आमाशय

१—Atropine—बेलाडोनाका क्रियाशील अंश।

२—Intravenous injection—इन्ट्रावीनस इंजेक्शन।

३—Pilocarpine

४—Adrenaline

५—Hydrochloric acid—हायड्रोक्लोरिक एसिड। नागरीप्रचारिणी सभाके वैज्ञानिक शब्दकोषमें उद्दहरिकाम्ल पर्याय दिया है। 'लज्जाम्ल' सज्ञा रसनरङ्गिणी कार की है, वैधोंमें सुप्रचलित तथा अपनाने योग्य है।

पचनग्न स्थान भी है। पचन इतने दो प्रकारसे होता है। एक मध्यमवर्ती प्राणिके अन्तर्गत कार्बो-हाइड्रेटोंका पूर्वकथित प्रकारसे लालास्राव द्वारा तथा दूसरा—प्रारम्भमें आमाशयकी दीवालके सपर्कमें आये द्रव्योंमें तथा पीछेले सारे अन्नपानमें स्थित प्रोटीन आविका म्वय आमाशय-रसद्वारा। आमाशय-रसना तीसरा वर्ग पेपण या रसर्तन है, जिसके कारण अन्न आमाशय तथा क्षुद्रान्त्रके पाचक पित्तोंके लिए प्रवेग्य हो जाता है।

आमाशय-रसके सामान्य कर्म—

आमाशय-रसका कर्म उसके लवणाम्ल और पेप्सीनके प्रमाणपर अवलम्बित है। इनके तथा आमाशय-रसके अन्य पाचक पित्तोंके सामान्य कर्म निम्न हैं—

१ जीवाणु-नाशन—आमाशय-रस जीवाणुहर^१ है। यह कर्म उसके लवणाम्लका माना जाता है। इसी कारण आमाशय-रसको बाहर महीनों तक अचिकृत (सड़े बिना तथा दुर्गन्धरहित) स्थितिमें रखा जा सकता है। अन्नपानके साथ अनेक प्रकारके अगणित रोगजनक जीवाणु तथा कृमियोंके अण्ड कोटमें जाते हैं। आमाशय-रस उनका नाश करके शरीरको रोग-मुक्त रखता है। अन्त्र-ज्वर (टाइफायड), विप्विक्का, चन्ना, प्रवाहिका, आध्मान, अतिसार, आमातिसार, रक्तदोष, कण्ठ-रोहिणी^२, छमि आदि रोग इस प्रकार अन्नपानसे होते हैं। जीवाणुओंकी सख्या अत्यधिक हो तो इनका नाश आमाशयमें नहीं होता, परिणामतया कोथ^३ (सड़ांध होकर आध्मान), अन्त्रज्वर आदि रोग होते हैं। ग्रहणीमें स्थित द्रव्य सामान्यतया जीवाणु-रहित^४ होते हैं। परन्तु लवणाम्लकी क्षीणता^५ में बी० कोलाई^६ तथा स्ट्रेप्टोकोकाई^७ नामक जीवाणुओंका प्रसार होकर पित्ताशय-शोथ^८ तथा पित्ता-धरी हो^९ जाते हैं। इन रोगोंमें ३० प्र० श० का कारण जीवाणु होते हैं।

सामान्यतया सर्वदा, विशेषतया अन्त्रज्वर, विप्विक्का आदि फैले हों ऐसे समय, डॉक्टर लोग प्रातः अल्पाहार करके ही धन्येपर जाना पसन्द करते हैं। कारण, आहार आमाशयमें जानेसे स्वभावतः लवणाम्लका क्षरण होता है, जो इस मार्गसे गये जीवाणुओंको मारकर उन्हें शरीरमें रोग उत्पन्न नहीं करने देता। इस दृष्टिसे लघुन आदिकी जीवाणुहरताकी भी परीक्षा की जा सकती है।

२. प्रोटीनोंका पचन—प्रोटीनोंका पाक आमाशय-रसका प्रमुख कर्म है। यह कार्य लवणाम्ल और पेप्सीन दोनोंके सहकारसे होता है। पेप्सीन तथा अम्लरसके प्रोटीन-पाचक एन्जाइम ट्रिप्सीनमें भेद यह है कि, पेप्सीन केवल अम्ल द्रवपर क्रिया करता है। इस प्रकार पेप्सीनकी क्रिया लवणाम्ल और उसकी ह्यत्ता के अधीन है। आमाशयमें प्रोटीनोंका पचन पूर्ण—एमाइनो एसिडोंके विघटन-पर्यन्त—नहीं होता। विघटन केवल पेप्टोनोतक होता है। इनका विघटन होकर एमाइनो-एसिडोंकी उत्पत्ति आगे अम्लरसकी क्रियासे होती है। खाद्य द्रव्योंके कोषोंके प्रोटीनमय आवरणका पचन हो जानेसे उनके अन्तर्गत पिष्टसार तथा स्नेहोंका पाक करना उनके एन्जाइमोंके लिए सुकर हो जाता है। इसीसे लवणाम्ल-क्षयमें पिष्टसारोंका पाक अपूर्ण रह जानेसे अन्त्रोंमें उनका कोथ होकर आध्मान, अतिसार आदि विकृतियाँ होती हैं।

१—Antiseptic—एण्टीसेप्टिक।

२—Diphtheria—डिफ्थीरिया।

४—Sterile—स्टराइल।

६—B. Coli (B—Bacillus—बेसीलस—

बेसीलाई।

७—Streptococci

८—Cholecystitis—कॉलीसिस्टाइटिस।

३—Putrefaction—प्यूट्रीफैक्शन।

५—Achlorhydria—एक्लोरहाइड्रिया।

(एकत्रचन—Streptococcus—स्ट्रेप्टोकोकस)

९—Gall-stone—गॉल-स्टोन।

पेप्सीन तथा उसका पूर्वरूप पेप्सीनोजन एक प्रकारके प्रोटीन हैं। इन्हें रफटिज रूपमें प्राप्त किया जा चुका है।

३—दूधका संघान—आमाशय-रमगत रेनीन-नामक^१ एन्जाइम दूधको जमाकर दहीके रूपमें परिणत करता है। यह भी अम्ल द्रव (घोल) पर ही क्रिया करनेवाला होनेसे इसकी क्रियाका आधार भी लवणाम्ल तथा उसकी इयत्ता ही है। दूधके संघानकी इस क्रियामें उसकी प्रधान प्रोटीन केसिनोजन^२, जो विलेय होती है, रूपान्तरित होकर अविलेय (न घुलनेवाली) केसीन^३ नामक प्रोटीन बन जाती है। यह सुधा (केल्शियम) के साथ मिलकर वही या केल्शियम केसिनोेट^४ बनाती है। इसका पचन अथ अन्य प्रोटीनोंके समान लवणाम्ल और पेप्सीन द्वारा होता है।

दूध अकेला लें तो उसके जमनेसे चक्के बड़े-बड़े बनते हैं, जिनके भीतर प्रवेश कर तदन्तर्गत प्रोटीनको पचाना पित्तोंके लिए दुष्कर होता है। इसीसे कई लोगोंको अकेला दूध गुरु होता है। रोटी आदिके साथ दूध लेनेसे उनके कणोंसे दूध और दहीके कण विच्छिन्न और छोट-छोट होकर पित्तोंके लिए प्रवेय्य और पाच्य हो जाते हैं। एव इस प्रकार सेवन किया गया दूध भारी नहीं पड़ता।

४—स्नेह-पचन—आमाशयमें स्नेहोका पचन क्षुद्रान्त्रगत द्रव्योंके प्रतिसरण (प्रत्यागमन) तथा तद्रत अम्लिरस द्वारा होता है, परन्तु आमाशय-रसमें अपना भी स्नेह-पाचक एन्जाइम^५ अल्प होता है। पहले स्नेह-कोषोंके प्रोटीनमय आवरण लवणाम्ल और पेप्सीनमे विलीन होते हैं, पश्चात् घन स्नेह द्रवित होकर इस एन्जाइम द्वारा अपने घटक स्नेहाम्लों और ग्लिसरोलके रूपमें विच्छिन्न हो जाते हैं।

५—इक्षुशर्कराका पचन—पिष्टमारोंपर आमाशय-रसकी क्रिया नहीं होती। इक्षुशर्करा द्राक्षा-शर्करा और फल-शर्करामें परिणत हो जाती है। इस रूपान्तरका कारण भी लवणाम्ल है। इसमें उद्भिदोंमें प्रकृत्या स्थित शर्करा-पाचक एन्जाइमोंकी सहायता भी होती है।

६—संरक्षण—आमाशय अपने अङ्गभूत प्रोटीन आदिका स्वयंपाक^६ करके अपनेको नष्ट नहीं कर देता। इसका एक कारण कफ^७का आवरण है। इसमें प्रभूत जीवाणुहर धर्म भी होता है। आमाशय-क्षतकी चिकित्सामें कफके शुष्क चूर्णका प्रयोग किया जाने लगा है। क्षोभक द्रव्योंके ससर्गसे कफका प्रसेक पुष्कल बढ़ जाता है।

७—रक्त-संजनन—इसका विचार आगे रज्जक-पित्त शीर्षकमें किया है।

८—नाडी-पोषण—आमाशयके जीर्ण पाक (सूजन) तथा क्षीणता^८के कारण होनेवाले घातक पाण्डु^९में कभी-कभी छुपुग्णा-काण्डके पश्चिम तथा पार्श्ववर्ती स्तम्भों^{१०}का नाश^{११} हो जाता है। इससे अनुमान होता है कि आमाशयकी कला नाडी-पोषक द्रव्य-विशेषको भी उत्पन्न करती है।

१—Rennin

२—Caseinogen

३—Casein, या Tyrosin—टायरीन।

४—Calcium Caseinate

५—Lipase—लायपेज़।

६—Autodigestion—ऑटोडायजेसन।

७—Mucus—म्यूकस।

८—Atrophy—एट्रोफी।

९—Pernicious anaemia—पर्णशिस एनीमिया। इस प्रसंगमें इसी अध्यायमें आगे रक्त-संजननमें आमाशयका स्थान देखिये।

१०—Postero-lateral columns—पोस्टेरो-लैटरल कॉलम्स। इनका परिचय आगे नाडी-संस्थानके अधिकारमें देखिये।

११—Degeneration—डीजेनेरेशन।

रञ्जक पित्त—

पित्तके आयुर्वेदमें अनेक कर्म कहे हैं, उनमें एक रसका रक्तमें परिणमन किंवा रक्तोत्पादन है। पित्तके जिस भेदका यह कर्म है उसे अन्वर्थक 'रञ्जक पित्त' नाम दिया गया है। इनके विषयमें कहा है—

तेजो रसानां सर्वेषां मनुजानां यदुच्यते ।

पित्तोष्मणः स रागेण रसो रक्तत्वमृच्छति ॥ च० चि० १५।२८

स खल्वप्यो रसो यकृत्प्लीहानौ प्राप्य रागमुपैति । श्लोकौ चात्र भवतः—

रञ्जितारतेजसा त्वापः शरीरस्थेन देहिनाम् ।

अव्यापन्नाः प्रसन्नेन रक्तमित्यभिधीयते ॥ सु० सू० १४।४-५

* * शरीरस्थेन यकृत्प्लीहस्थेनैव । प्रसन्नेन प्रकृतिस्थेन । तेजसा रञ्जकान्नाम्ना । आपोऽत्र

रसः ॥ —डहन

यत्तु यकृत्प्लीहो' पित्तं तस्मिन् रञ्जकोऽग्निरिति संज्ञा । स रसस्य रागकृद्भुक्त' ॥

सु० सू० २१।१०

आमाशयस्थं तु (पित्तं) रसस्य रञ्जनाद् रञ्जकम् ॥

अ० स० सू० २०

आमाशयाश्रयं पित्तं रञ्जकं रसरञ्जनात् ॥

अ० ह० सू० १२।१३

रसस्तु हृदयं याति समानमरुतेरितः ।

रञ्जित. पाचितस्तत्र पित्तेनायाति रक्तताम् ॥

शा० प्र० ६।९

रञ्जक पित्तका स्थान यकृत्-प्लीहा (चरक-सुधृत), आमाशय (दोनों वाग्भट) तथा हृदय (शार्ङ्गधर) हैं। इनमें जय रस पहुँचता है तो रञ्जक पित्तके सम्यन्धसे रक्तरूपमें परिणत होता है।

नव्य मतसे उक्त तीनों मत अत्यन्त शुद्ध हैं। आमाशय शब्दका अर्थ यहाँ प्रसिद्ध आमाशय और ग्रहणी दोनों लेना योग्य है। प्राचीनोंने भी इस शब्दका यह अर्थ कही-कहीं किया है^१। रक्तकी नव्यमतानुसार उत्पत्तिका स्वरूप देखते हुए भी यह व्यापक अर्थ लेना चाहिये।

प्राचीनोंने रस धातुके जो महत् कर्म कहे हैं, उनकी आधुनिकोक्त रक्तधातुके कर्मोंके साथ तुलना करनेसे विदित होता है कि—

आधुनिक क्रियाशारीरमें जिस सर्वधातुपोषक द्रवको 'लिम्फ'^२ कहा है वही केवल आयुर्वेदका रसधातु नहीं है। किन्तु रक्तकणातिरिक्त रक्तका जो द्रवभाग है वह भी आयुर्वेदीय रसधातु है। इसे 'प्लाज्मा'^३ कहा जाता है^४। प्लाज्मा और लिम्फके घटक द्रव्योंमें कोई अन्तर नहीं। अन्तर केवल उनके प्रमाणमें होता है, जो सकारण है। प्लाज्माके अतिरिक्त शेष रक्तकण^५ आयुर्वेदके रक्तधातु है, ऐसा विदित होता है। यह सत्य है कि, बहुधा आयुर्वेदमें रक्तधातु (रक्तकणों) का वर्णन उनके वाहक तथा अविनाभावी (सदा सहचरित) रसधातुके साथ सयुक्त रूपमें ही आता है।

१—यथा देखिये च० वि० २।१८, च० सू० २०।८।

२—Lymph

३—Plasma

४—इस विषयका विशेष विचार आगे रसधातुके प्रकरणमें देखिये।

५—Red blood corpuscles—रेड ब्लडकॉर्पसल्स, रक्षेप R B C.—आर बी. सी.; पर्याय

—Erythrocytes—एरीथ्रोसाइट्स।

इस रक्तधानु या रक्तकणोंकी उत्पत्तिके विषयमें गत्रेपणाद्वाग आधुनिक क्रियाशास्त्रीविदोंका यह सिद्धान्त हुआ है कि—रक्तमज्जा रक्तकणोंका उत्पत्तिस्थान है। रक्तमज्जामें अपने मज्जा-कोषों^१ के अतिरिक्त आम (अपरिपक्व, बीजभूत) दशामें रक्तकण भी रहते हैं। इन्हें 'एरीथ्रोब्लास्ट'^२ कहते हैं। ये ही क्रमशः तत्-तत् रूप और नाम ग्रहण करते हुए अन्तमें रक्तकणोंमें परिणत हो जाते हैं। इनका यह परिणाम या परिपाक^३ होनेके लिए जहाँ रक्तजनक सामग्री (अगस आदि उपादान तथा उनसे बना रजक द्रव्य—हीमोग्लोबिन^४) आवश्यक है, वहाँ इनके क्रम-विकासका उद्दीपक एक द्रव्य विशेषतः अनिवार्य है। इस द्रव्यका आयुर्वेदके रजकपित्तसे साम्य देखा जा सकता है^५।

रक्तक्षय^६ के एक घातक प्रकार 'पर्णशिश एनीमिया'^७ में पर्याप्त सख्यामें रक्तकणोंका यह क्रम-विकास अन्तिम दशातक नहीं पहुँचता, यद्यपि रक्तकणोंमें रजक-द्रव्य हीमोग्लोबिनका प्रमाण सप्त (ग्राह्य) होता है। इस रोगमें रक्तजनक द्रव्यकी क्षीणता होती है। यह द्रव्य आमाशयके मुद्राद्वारके समीपवर्ती प्रदेशकी ग्रन्थियों^८ में तथा आगे ग्रहणीमें इन्ही ग्रन्थियोंमें सतत (चल रही हुई) इसी प्रकारकी ग्रन्थियोंमें उत्पन्न होता है। ग्रहणीमें स्थित इन ग्रन्थियोंको 'ब्रूनर्स ग्लैण्ड्स'^९ नाम दिया गया है। ये ग्रन्थियाँ जिस द्रव्यका निर्माण करती हैं, वह अकेला रक्तोत्पादनमें समर्थ नहीं होता, किन्तु गोमांस, यीस्ट आदि द्रव्योंमें विद्यमान कोई द्रव्य जिसका स्वरूप अतः विशेष जाना नहीं जा सका है, उसके साथ मिलकर ही यह द्रव्य एक नया द्रव्य बनाता है। यह नूतन द्रव्य अन्त्रोंमें शोषित होकर रक्तानुधावन-क्रमसे रक्तमज्जामें जाता है तो वहाँ स्थित आम रक्तकणोंको अपने क्रमविकासके लिए प्रदीपना देता है।

भोज्यद्रव्यगत रक्तजनक द्रव्यको 'वाह्यद्रव्य'^{१०} तथा आमाशय और ग्रहणीद्वारा उत्पादित एन्जाइम-सदृश द्रव्यको 'आन्तर द्रव्य'^{११} कहते हैं। दोनोंके संयोगसे निर्मित नूतन पदार्थके नाम ऊपर दिये हैं। वाह्य द्रव्यको अपने शोधकके नामपर 'कैसलका वाह्य द्रव्य'^{१२} भी कहते हैं। रक्तजनक नूतन द्रव्य यकृतमें संचित होता है। वहाँसे आवश्यक प्रमाणमें रक्तमज्जाको वितरित होता रहता है। अन्नके अतिरिक्त आमाशय द्वारा भी यह किंचित प्रमाणमें शोषित होता है। इसी कारण शूकरके

१—Marrow-cells—मैरो-सेल्स।

२—Erythroblast

३—Maturation—मेच्युरेशन।

४—Haemoglobin

५—इस द्रव्यके अनेक नाम हैं—Haemopoetic principle—हेमोपॉयेटिक प्रिंसिपल, Haematonic principle—हेमेटिनिक प्रिंसिपल, Maturation principle—मेच्युरेशन प्रिंसिपल, Antipernicious anaemia principle—एन्टी-पर्णशिश एनीमिया प्रिंसिपल।

६—Anemia—एनीमिया। रक्तक्षयका शुद्ध पर्याय एनीमिया है। आयुर्वेदके पाण्डुरोग तथा उसके एक भेद कौष्ठशाखाश्रित कामलामें रक्तक्षयसे अधिक यह विशेषता होती है कि पित्तके आधिक्यसे उसमें त्वचाकी पाण्डुता आदि लक्षण होते हैं। पाण्डुरोग शब्दका व्यवहार 'एनीमिया' के लिए करते हुए सावधानी रखनी चाहिए।

७—Pernicious anaemia इसका आयुर्वेदके किस रोगसे साम्य है, इसका विचार नहीं कर पाया है।

८—Pyloric glands—पायलोरिक ग्लैण्ड्स।

९—Brunner's glands

१०—Extrinsic factor—एक्स्ट्रिन्जिक फैक्टर।

११—Intrinsic factor—इन्ट्रिन्जिक फैक्टर।

१२—Castle's extrinsic Factor—कैसल्स एक्स्ट्रिन्जिक फैक्टर।

आमाशयके मत्त्व 'वैण्ट्रीक्युलीन' का रक्तक्षय तथा पाण्डुरोगमें त्रिकालमें सफल व्यवहार पाण्डुत्व चिकित्सामें हो रहा है। यह सत्य है कि, ग्रहणीका ब्रूचरकी ग्रन्थियोंका अधिष्ठात-भूत भाग अधिक गुणकारी होता है।

आयुर्वेदमें यकृतको रक्ताशय^१, रक्तपित्तका स्थान तथा रक्तवाही स्रोतोंका मूल (उद्गम स्थान^२) कहा है। उसका अर्थ इस अन्वेषणसे विग्रह हो सकता है। इतना आयुर्वेदमें अधिक कहा है कि, यकृतके समान प्लीहा भी रक्तका आशय आदि है। नवीन क्रियाशारीरमें प्लीहाको रक्तपित्तका स्थान तो नहीं, पर रक्तका उत्तम आशय माना है। देखा गया है कि प्लीहासे निकलनेवाले रक्तमें रक्तकणोंकी सख्या विशेष होती है। साथ ही, रक्त तथा उसकी उत्पत्तिका प्लीहासे सम्बन्ध बताते हुए नीचे लिखे सिद्धान्त स्वीकृत हुए हैं—

मर्ममें यकृत और प्लीहा दोनों रक्तकणोंकी रचनामें भाग लेते हैं। पीछेसे यह कर्म केवल रक्तमजार्क अधीन रह जाता है। ऊँ प्राणियोंमें तृणावस्थामें भी प्लीहा रक्त-निर्माण करती है। इनमें प्लीहा निकाल दी जाय तो रक्तमजार्क वृद्धि हो जाती है। प्लीहा क्षीणायु तथा स्वर्ण रक्तकणोंके नाशका कार्य करती है। इस कारण इसमें इनके नाशमें उत्पन्न स्नेह-सदृश^४ द्रव्य कॉलेस्टेरोल तथा लिपिथिनके अनिश्चित अयस्क प्रमाण भी पुष्कल होता है। प्लीहामें जंतकणों, विशेषतः लिम्फोसाइटोंकी उत्पत्ति होती है। प्लीहाके निकाल देनेसे उसकी स्थानपूर्तिके हेतु रक्तग्रन्थियोंकी वृद्धि हो जाती है।

रक्तोत्पत्तिका उद्दीपक उक्त द्रव्य विद्रित होनेके पूर्व 'पर्णोशस (अर्थ-घातक) एनीमिया', जैसा कि नामसे ही सूचित है, अमाशय माना जाता था। अथ यकृत तथा उसके अर्क के सेवनसे यह श्वाभ्य हो गया है। द्विपल^५ ने देखा है कि, कुत्तोंको रक्तमोक्षणके अनन्तर यदि यकृतका सेवन कराया जाय तो, उसके न सेवनकी अपेक्षया, अधिक शीघ्र स्वास्थ्य-लाभ होता है। आयुर्वेदमें रक्तपित्तमें अति रक्तसाव होनेपर मधुसहित रक्तके पान किंवा बन्नीके अपक यकृतके सेवनका विधान है। देखिये—

अतिनिःस्रुतरक्तो वा रक्तयुक्तं पिवेदसृक् ।

यकृद्वा भक्षयेदाजमामं पित्तसमाशुतम् ॥

सु० उ० ४५।२८

अपक यकृतके सेवनका भी अर्थ है। विद्रित हुआ है कि—७०° श तापसे रक्तजनक द्रव्य (रक्त पित्त) नष्ट हो जाता है^७। आधुनिकोंने रक्तक्षयके, रक्तकणोंकी विकृतिके भेदसे, अनेक भेद किये हैं तथा पता लगाया है कि, किसी भेदमें अयस्क (लोह) की न्यूनता कारणभूत होती है, किसीमें रक्तजनक द्रव्यकी (अन्य शब्दोंमें उनके आश्रयभूत यकृतकी विकृति) तथा अन्य भेदोंमें अन्य द्रव्योंकी हीनता होती है। प्रत्येक भेदमें हीन द्रव्यका सेवन करानेसे गुण लाभ होता है। परन्तु, व्यवहारमें, इस प्रकारका सूक्ष्म निदान अशक्य-सा होनेसे, तथा प्रायः प्रत्येक रक्तक्षयमें प्रधान

१—Ventriculin

२—Blood-depot—ब्लड-डेपो ।

३—देखिये—'प्लीहान च यकृच्चैव तदधिष्ठाय वर्तते । स्रोतासि रक्तवाहीनि तन्मूलानि हि देहिनाम्—च० चि० ४।१०'; 'शोणितवहाना स्रोतसा यकृन्मूल प्लीहा च—च० वि० ५।८'; 'रक्तवहे (स्रोतसी) द्वे, नयोर्मूल यकृत्प्लीहानो, रक्तवाहिन्यश्च वमन्य—सु० शा० ९।१२।'

४—Lipide—लिपाइड ।

५—Extract—एक्स्ट्रैक्ट ।

६—Whipple

७—देखिये—Hand book of physiology, by McDowall (1948), P 416

कारणके साथ अन्य कारणोंका भी अनुबन्ध (सहयोग) होनेसे, अयस्, यकृत आदि सभी द्रव्योंका युगपत् (एक साथ) सेवन कराना ही योग्य माना जाता है। जैसे, जीवनीय प्रो के विभिन्न भेदोंके हीनयोगसे घृक् रोग होते हैं। परन्तु, व्यवहारमें अमुक भेदके हीनयोगके लक्षणोंसे आक्रान्त रोगी उपस्थित होनेपर, केवल उम्मी जीवनीयके कल्प न देकर जीवनीय प्रो के सभी भेदोंका संयुक्त कल्प दिया जाता है। कारण, व्यवहारसे सिद्ध है कि, सामान्यतया प्रायः सभी भेदोंका हीनयोग एक ही रोगीमें पाया जाता है, यद्यपि अधिक हीनयोग उस रोगीमें किसी भेद-विशेषका होता है।

रक्त द्रव्यकी उत्पत्ति और सव्य योग्य प्रमाणमें हो इसके लिए आमाशय और यकृतका स्वस्थ होना आवश्यक है^२। आयुर्वेदमें रक्तक्षय तथा पाण्डुमें साक्षात् रक्तवर्धक लोह, मण्डर आदिके साथ कटुकी आदि द्रव्य दिये जाते हैं, जो यकृतका सशोधन करते हैं, कई द्रव्य तिक्त होनेसे आयुर्वेद मतमें पित्तका शमन (स्वरूपकी शुद्धि) तथा उभय मतसे पचनको उद्दीप्त करते हैं, कई द्रव्य उष्ण होनेसे एक ओर कफका लेपनकर पाचक रसोंके स्रावकी वृद्धि तथा रक्त द्रव्यके शोषणकी सुविधा उत्पन्न करते हैं, साथ ही उष्णताके कारण स्थानीय रक्तकी वृद्धि करके इन रसोंके निर्माणमें उपयोगी द्रव्योंका आयात विशेष प्रमाणमें करते हैं। आरोग्यवर्धनीमें रहा ताम्र अयस्कें आत्मसात्करणमें भी उपयोगी है^३। पाण्डुरोगकी चिकित्सामें प्रयुक्त पुनर्नवा आदि मूलद्रव्य मूलद्रव्यके अङ्गभूत द्रव्योंका निर्माण विशेष करके भी यकृतका भार हलका करते हैं^४।

इस प्रकरणके प्रारम्भमें रक्तके स्थान प्राचीनमतानुसार देते हुए शार्ङ्गधरके अनुसार इसका स्थान हृदय कहा है। वहां यही आशय लेना चाहिये कि आमाशय तथा ग्रहणीमें प्रयुक्त और यकृतमें संचित रक्त पित्त हृदय द्वारा ही रक्तमज्जामें पहुँचाया जाता है, और वह स्वस्थ हो तो योग्य प्रकारसे यह कर्म करके रक्तोत्पादनमें समुचित भाग लेता है। बाकी स्वयं शार्ङ्गधरने आगे रक्त पित्तका स्थान यकृतको ही बताया है—

हृदय यकृति यत्पित्तं तद्रसं शोणितनयेत् ॥ शा० पू० रा० ५।२१

सहिताओंमें धात्वशिके प्रकरणमें जिस रक्त-धात्वशिका निर्देश किया है, वह रक्त पित्त ही होना चाहिए। कारण, पित्त और अग्नि अभिन्नसे है।

यकृत और रक्त पित्तके इस सम्बन्धको देखते हुए एव आयुर्निको द्वारा यकृतके प्रयोगसे रक्त क्षयमें होनेवाले गुणोंको लक्ष्यमें रखकर हमें भी अपनी यकृत-चिकित्सा (सत्य कहो तो सम्पूर्ण जङ्गम-चिकित्सा) को पुनः अपनाना चाहिये। मध्यकालमें, बौद्ध और जैन धर्मके प्रभावसे, लुप्त हुई इस प्रथा को अपना कर जो चिकित्सक प्रत्यक्ष या गुप्त रूपसे यकृत-रस आदिका सेवन पाण्डुरोग, दीर्घल्य आदिमें कराते हैं, वे अत्यन्त यशस्वी होते हैं^५।

१—Vitamin B complex—वायटेमिन बी कॉम्प्लेक्स।

२—देखिये—Hand book of physiology by McDowall (1948), P 327

३—देखिये पृ० २४१।

४—स्मरण रहे, मूल-निर्माण यकृतमें ही होता है। वृक केवल उसको छानने (क्षरण) का कर्म करते हैं।

५—बौद्ध और जैन सस्कृतिको न्याय देनेके लिए इतना कह देना चाहिए कि, भोजन और चिकित्सामें जङ्गम द्रव्योंके परित्यागसे होनेवाले अवगुणोंकी पूर्तिका प्रयत्न उन्होंने बलवान् रसौपथोंके आविष्कार द्वारा किया।

अरु अवरथापापः—

रक्त जन्य द्रव्यके जतिरिक्त आमाशय-रसके शेष भाग की क्रिया अन्नपान पर होकर अर्धपक्व अन्नरस गन्दना है। अत्रोजीमे इसे 'आइम' कहते हैं। आमाशय-रसमें दो द्रव्य-लवणाम्ल और पेप्सीन, तथा अशत रेनीन प्रमुख होते हैं। लवणाम्ल तो स्वयं अम्ल है, शेष दो रसोंका भी स्वभाव है कि ये अम्ल द्रव्यपर ही क्रिया करते हैं। रेनीन ६० से ६५ पी० एच^२ पर तथा पेप्सीन १.५ पी० एच^२ पर अधिकतम क्रिया करता है। रेनीनका अपने पूर्ववर्ती जायमोजनसे रेनीनमें परिणत होना भी अत्यन्त कारण होता है। आमाशयमें अन्न पहुँचनेपर प्रथम लालके कारण क्षारीय प्रतिक्रियावाला रसस्त अवधान अम्ल बन जाता है। इस क्रियामें ३० से ४० मिनट लगते हैं। परिणामस्वरूप जो अन्नरस तय्यार होता है वह भी अम्ल होता है^३। इन बातोंको दृष्टि में रखते हुए, प्राचीनोंने जो आमाशयमें होनेवाले पाकको 'अम्ल अवस्थापाप' नाम दिया है वह शुद्ध और उनके दर्शनका द्योतक है।

भोजनके पचनकालमें भोजनगत उदासीन^४ प्रोटीनके योगसे तथा आमाशय रिक्त होनेपर अन्नकी क्षारीय द्रवके प्रतिसरणवश लवणाम्ल मन्द (हलका) होता रहता है, जिससे आमाशयका पाक या उसमें क्षत होनेकी सम्भावना नहीं रहती। भोजनमें अम्ल द्रव्य अधिक लिए गये हों तब क्रिया आयुर्वेदमें जिसे विदग्धार्जोर्ण कहते हैं वह विकृत होकर अप्राकृत अम्ल व्यूटिरिक एसिड^५ आदि उत्पन्न हों तो प्रतिसरण अधिक होता है, जिसके कारण पित्तका उद्रेक^६ होता है।

आमाशय रस के उद्दीपक कारण—

आमाशय-रसके स्रावके उद्दीपक कारणोंके अनुसार तीन विभाग किये जा सकते हैं।—प्रथम मानसिक कारण जन्य स्राव^७—भोजनके दर्शन, गन्ध, रस तथा उसके खानेका अनुभव, इन कारणोंसे प्रतिसंक्रमित क्रिया द्वारा होनेवाला स्राव। मानसिक स्राव तथा उसके प्रमाण और गुणकी दृष्टिसे उत्तमताके लिए भोक्ताको भूख लगी होना तथा उसका तन्मय होना आवश्यक है। द्वितीय रासायनिक कारणोंसे होनेवाला स्राव। इनमें प्रथम कारण भोजनगत उद्दीपक द्रव्य हैं। आमाशय-रसका कर्म प्रोटीनको पचाना है। न जाने क्यों, पर भोजन में प्रोटीनका आधिक्य हो तो, आमाशय-रसमें

१—Chyme

२—pH—अम्लताकी इकाई।

३—देखिये—Pepsin and rennin only begin to act when the hydrochloric acid has neutralized the alkaline saliva and rendered the whole food mass acid It takes from half an hour to forty minutes for this to occur, the food is mixed with the gastric juice as a result of the peristaltic waves passing down the stomach the wall As mixing proceeds the food becomes more fluid and is churned into acid, semisolid mass called chyme The Miracles of the Human Body, (1948) P. 126.

The enzymes of the gastric juice work properly only in strongly acid media The Fundamentals of physiology, By P E Tokay (1947), P III

It (chyme) is generally a thick, milky acid fluid, possessing a disagreeable odour Human physiology, By Smart (1935), p 136

४—Amphoteric—एम्फोटेरिक।

५—Butyric acid

६—Bilious attack—बिलियस एटेक।

७—Psychical secretion—सायकिकल सिक्रीशन, या Appetite secretion—एपीटाइट सिक्रीशन।

लवणाम्ल और पेप्सीन दोनोंका स्रवण अधिक होता है। मांसका अर्क^१, स्वस्त^२ या रस-आदि आमाशयमें पहुँचकर अपने स्वभावसे आमाशय-रसको उद्दीप्त करते हैं। रोटी, अण्ड, श्वेत भाग आदि द्रव्योंसे यह क्रिया सर्वथा नहीं होती। दूध तथा जलसे किञ्चित् स्राव होता है। प्राणी सोये हों तब उक्त द्रव्य एक नाडीव्रण द्वारा उनके आमाशयमें छोटेकर उनके घे कर^३ जाने गये हैं। प्राणियोंको रोटी आदि खिलाये जायँ तो उनके रस, गन्ध आदिके कारण प्रथम प्रकारका स्राव तो होता ही है। रामायनिक स्रावका अन्य (तृतीय) भेद अन्नरसगत उद्दीपक कारणसे होता है। अन्न पचने लगे तो उसमें एक द्रव्य उत्पन्न होता है। इसे 'गैस्ट्रीन'^४ या 'गैस्ट्रिक सिक्रिट्रीन'^५ कहते हैं। लालारस द्वारा कार्योहाइड्रोजेके पाचनसे उत्पन्न डेक्स्ट्रीन, एव धुवान्जो^६ पाकवश उत्पन्न हुआ एक द्रव्य भी आमाशय-रसके ऐसे ही उद्दीपक है।

मानसिक स्रावकी महत्ताका द्योतक यह उदाहरण प्रसिद्ध है। दो कुत्तोंको उनके ज्ञानक विद्वान् समभार प्रोटीन खिलायी गयी। पीछेमे एक को मांसका मिथ्या भोजन^६ कराया गया। मिथ्या भोजनका अर्थ यह है कि, भोजन आमाशयमें जाता तो है, पर ऊपरके भागमें बनायी गयी एक नाडी^७ की राह समूचा बाहर निकल आता है, जिससे उसका सस्पर्श आमाशयसे नहीं होता और स्थानीय रासायनिक उत्तेजनाका प्रसंग नहीं होता। १॥ घण्टे पीछे देखा गया कि जिसे मिथ्या भोजन कराया गया था उसके आमाशयमें प्रोटीनका पाक दृष्टे कुत्तेकी अपेक्षया पाँच गुणा अधिक हुआ। लालारसके स्राव तथा आमाशयकी चेष्टाओंके समान आमाशय-रस पर भी चिन्ता आदि मनोभावोंका अनिष्ट प्रभाव होता है यह पहले कह आये हैं। पैवलावकी प्रयोगशालामें देखा गया था कि, बिलोके दर्शन मात्र मे कुत्तेके आमाशय-रसका प्रमाण न्यून हो गया। एक वैमानिकको ममोहित करके उसके समक्ष विमान-यात्रा की कठिनाई रखी गयी तो उसके आमाशयका स्राव एकदम घट गया।

मोज्य द्रव्योंके प्रशवश आमाशयका विलफार (यान्त्रिक पीडन) भी आमाशय-रसकी उत्पत्तिमें अशत कारण है। उद्दीपक द्रव्य कोई लवणाम्लको अधिक चुत करते हैं, कोई पेप्सीनको और कोई दोनो को। इन्डोलोन तथा परिचुलिका^८ ग्रन्थियोंके स्राव आमाशय-रसके उद्दीपक हैं। सर्जक्षार (सोडा वाई कार्ब) आदि क्षार प्रथम आमाशय-रसको उदासीन^९ करते हैं, पश्चात् उसकी वृद्धि। शुक्ताम्ल^{१०} आदि अम्ल लवणाम्लका स्राव नष्ट करते हैं। हिस्टैमीन^{११} से स्रावमें अति वृद्धि होती है। शरीरमें अम्लत्वकी वृद्धि करनेवाले द्रव्य, यथा अङ्गाराम्ल (कार्बन-डाई—ऑक्साइड) या एसिड सोडियम फॉस्फेट लवणाम्लके स्रावमें वृद्धि करते हैं। स्नेह आमाशय-रसके स्रावको मन्द करते हैं, यह तथा इमका चिकित्सामें उपयोग पहले कह आये हैं। अ-भोजनकालमें भी आमाशय-रसका यतिक्रिञ्चित् स्राव होता है। उल्लिखित उद्दीपक कारण उसे बढ़ा देते हैं।

१—Extract—एक्स्ट्रैक्ट ।

३—Soup—सूप (शोरवा) ।

५—Gastric secretin

७—Fistula—फिस्ट्युला ।

९—Neutral—न्यूट्रल ।

११—Histamine Histidine—हिस्टिडीन नामक एमाइनो एसिडके धातु पाकसे बना एक

द्रव्य। इसका अतिविशेष (एक एन्जाइम) द्वारा पाक होकर नाश न होनेसे 'एलार्जिक' (Allergic) रोग होते हैं, यह कहा जाता है। इन रोगोंका विचार आगे करेंगे।

२—Juice—जूस ।

४—Gastrin,

६—Sham feeding—शैम फीडिंग ।

८—Parathyroid—पैराथायरॉयड ।

१०—Acetic acid—एसिटिक एसिड ।

आमाशयकी ग्रन्थियाँ—

आमाशय-रसके अज्ञभूत लवणाम्ल, पेप्सीन^१ आदि द्रव्योंकी उत्पादिका ग्रन्थियाँ किन्ना कोष भिन्न-भिन्न होती है। एव, विभिन्न द्रव्योंके उत्पादक इन कोषोंकी सख्या भी आमाशयके विभिन्न स्थानोंमें न्यूनाधिक होती है।

आमाशयकी ग्लेन्सकलाका पृष्ठ स्तम्भ-आस्तरण^१ का बना होता है। इसके कोषोंका प्रधान कर्म वफ उत्पन्न करना है। इस कलामें ऊपरसे नीचे तक यत्र-तत्र छोटी-छोटी नलिकाकृति स्राविणी ग्रन्थियाँ^२ होती है। नलिकाको बनानेवाले कोषोंके दो प्रकार है। प्रथम मुख्य या केन्द्रीय कोष^३। ये नलिकायें ऊपरसे नीचे तक होते हैं और उसके बनानेमें मुख्य भाग लेते हैं। द्वितीय सीमावर्ती कोष^४। ये कोष मुख्य कोषोंके मध्य-मध्यमें परस्पर अनियत अन्तरपर रहते हैं। इनका कर्म लवणाम्लका उत्पादन है। अत इन्हें अम्ल-सू^५ कोष कहते हैं। शेष मुख्य कोषोंके भी दो प्रकार हैं—नलिकाके ऊपर या ग्रीवाभागमें स्थित कोष तथा नलिकाके नीचेके भागमें—गहराईमें स्थित कोष। ऊपरी कोष प्रधानतया कफोत्पत्ति करते हैं। गहराईमें रहे हुए कोष पेप्सीन उत्पन्न करते हैं। अत पेप्सीन-जनक कोष^६ कहाते है।

आमाशयमें स्थान भेदसे अम्ल-सू तथा पेप्सीन-जनक कोषोंकी अवस्थितिमें भेद होता है। आमाशय के मध्यभाग अर्थात् गात्र-भाग^७में अम्ल-सू कोष अधिक होते हैं। मुद्रा द्वारके समीपवर्ती भाग^८में ये कोष नहीं होते। इस भागकी नलिका केवल मुख्य कोषोंसे बनी होती है। ये कोष भी, इस स्थानपर, पेप्सीनकी अपेक्षया कफका ही स्राव विशेष करते हैं। कइयोंके मतसे ये पेप्सीनका स्राव सर्वथा नहीं करते। ये कोष एक क्षारीय द्रव्य उत्पन्न करते हैं।

आशय यह है कि, सब मिलकर आमाशय-रस उत्पन्न करनेवाली ग्रन्थियाँ चार प्रकार की हैं—कफोत्पादक, लवणाम्लोत्पादक, पेप्सीनोत्पादक तथा क्षारोत्पादक। पूर्ववर्णित रक्तजनक पित्तकी उत्पादक ग्रन्थियाँ इनसे भिन्न होती हैं। रेनीन भी गात्र-प्रदेशमें स्थित मुख्य कोषोंसे ही उत्पन्न होता है।

१—देखिये पृ० १७०।

२—देखिये पृ० ३१४।

३—Chief cells चीफ सेल्स या, Central cells—सेण्ट्रल सेल्स।

४—parental cells—पैरेंटल सेल्स, या Border cells—बॉर्डर सेल्स। [paries—पैरीज़=दीवार]

५—Oxyntic cells—ऑक्सिप्टिक सेल्स। [Oxus=ऑक्सस=अम्ल। ऑक्सिजन शब्दमें भी यही प्रकृति (मूल शब्द) है। पहले समझा जाता था कि अम्ल मात्रकी उत्पत्ति में यह वायु कारणभूत है। अतः उसे यह नाम दिया गया। पीछे विदित हुआ कि यह धर्म 'हाइड्रोजन' का है। हिन्दीमें भी उक्त भ्रान्तिवश इसे अम्लजन नाम दिया गया, जिसका स्थान अब ओषजनने ले लिया है। अम्लजन नाम हायड्रोजन को दिया जाना चाहिए। अम्लपूर्में सू (पू) धातुका अर्थ उत्पत्ति है। प्रसूता प्रमृत आदिमें यही धातु है।]

६—peptic cells—पेप्टिक सेल्स।

७—Fundus—फण्डस।

८—pyloric region—पायलोरिक रीजन, या Antrum pylori—एण्ट्रम पायलोरार्ड।

लवणाम्लकी उत्पत्ति 'क्लोराइड' नामक समासोंसे होती है। अम्लोत्पादक कोशोंको इन समासोंकी प्राप्ति रक्तमें होती है। इन क्लोराइडोंमें प्रमुख खानेका नमक है, जो सौरिचमका क्लोराइड है। क्लोराइडोंका क्लोरीन वियुक्त होकर उदजनसे मिल लवणाम्ल बनाता है^२। यह लवणाम्ल दो रूपोंमें रहता है। प्रथम जलमें विलीन रूपमें, जिसे स्वतन्त्र^३ लवणाम्ल कहते हैं। दूसरा प्रोटीनोसे मिलित^४। लवणाम्लकी पाचकता उसके स्वतन्त्र रूपकी इयत्ता (मात्रा) पर अवलम्बित है। रक्तमें जितना क्लोराइड होता है उसका दो-तीन गुणा आमाशय-ग्रन्थियों द्वारा धरित होता है। स्वस्वावस्थामें यह अन्त्रों द्वारा शोषित करके पुन रक्तमें पहुँचा दिया जाता है। इससे रक्तमें क्लोराइडका प्रमाण सम रहता है^५। प्रयोगके रूपमें यदि आमाशय-रसको आमाशयसे आगे न जाने देकर बाहर ले लिया जाय, एवं रक्तमें क्लोराइडके उल्लिखित साम्यमें बाधा पहुँचायी जाय तो, प्राणी क्षुधानाश^६, दौर्बल्य, मांसक्षय (भारमें न्यूनता), मूत्रक्षय तथा अत्यन्त अवसाद^७से पीडित होकर कुछ ही दिवसोंमें भर जाता है। उमे क्लोराइडके रक्त-समानुपाती^८ द्रवकी सिरा-व्यस्ति दें तो स्वस्थ तथा जीवित रखा जा सकता है। इस परीक्षणसे शरीर एवं रक्तमें क्लोराइडोंकी क्रिया छविगद है।

एक अहोरात्रमें स्रुत आमाशय-रसका कुल प्रमाण १००० से २६०० घन-सेण्टीमीटर होता है। आमाशय-रसका स्राव प्रधानतया एक प्रतिसक्रमित क्रिया है। इसमें वहिर्गामी सूत्र—अर्थात् केन्द्रमें स्रावी कोषोंको स्रावोत्पत्तिके लिए प्रेरणा लानेवाले सूत्र—प्राणदा नाडी^९में—उसके अङ्ग होकर रहते हैं। लवणाम्लके अतिस्राव^{१०} तथा उसके कारण आमाशय-क्षतकी उत्पत्ति या सभावनाके अन्य उपचार निष्फल होनेपर इस नाडीके कुछ सूत्र काट दिये जाते हैं^{११}। इससे स्रावकी प्रेरणा मिलना ही बन्द हो जाता है।

अवतकके वर्णनसे स्पष्ट है कि, आमाशय में सब भोज्योंका पाक नहीं होता। जिनका होता है उनका भी पूर्णता तक नहीं पहुँचाया जाता^{१२}। पाककी पूर्ति प्रधानतया अग्निरस द्वारा अन्त्रोंमें जाकर होती है। पाकके इस क्रमको देखते हुए आमाशयमें पाकके वर्णनके अनन्तर स्वभात ग्रहणी या क्षुदान्त्रोंमें पाककी प्रक्रियाका विचार प्रसङ्ग-प्राप्त है।

१—Chloride—दो मूल द्रव्योंके उन समासोंको क्लोराइड कहते हैं, जिनमें एक 'क्लोरीन' (Chlorine) नामक प्रसिद्ध वायु होता है।

२—अत इसका सूत्र है—H Cl

३—Free—फ्री।

४—Combined—कम्बाइण्ड।

५—क्लोरीन तथा क्लोराइडके कर्म जाननेके लिये देखिये पृ० २४२-४३।

६—Anorexia—एनोरेक्सिया।

७—Depression—डिप्रेशन।

८—Iso-tonic—आयसो-टॉनिक।

९—Vagus—वेगस, या Pneumogastric—न्यूमोगेस्ट्रिक।

१०—Hyperacidity—हायपरएसिडिटी।

११—काटनेके लिए Resection—रिसेक्शन शब्द है।

१२—इसीलिए शक्त्रकम द्वारा आमाशय निकाल देने तथा अक्षवहका सम्बन्ध सीधे ग्रहणीसे कर देनेपर भी रोगियोंको कुछ क्षति हुई पायी नहीं गयी। हाँ, पीछेसे देखा गया कि, कई प्राणियोंमें कुछ मास पीछे भारमें कमी तथा रक्तक्षयसे मृत्यु हो गयी। इसका कारण कदाचित् आमाशयसे प्राप्त होने-वाले रक्तोत्पादक द्रव्यकी उपलब्धि बन्द हो जाना था।

अग्न्याशय और यकृत —

अन्नपानका परिपाक तथा गौण शु यतया क्षुद्धान्त्रमें, उसमें विशेष तीव्रतासे टुओडीनम या ग्रहणीमें होता है। अग्न्याशयका अरिपत्र^१, यकृतका चाय याकृत पित्त^२ तथा अन्त्रोंसे म्रुत अन्न-रस^३—इन तीन स्रावोंके परस्पर परकासे क्षुद्धान्त्रोंमें पाक होता है। इन तीनोंमें भी अग्निरस प्रधान है। शेष दो चाय उष्णे, सहानक^४। इन स्रावोंके उत्पादक अयवोंका अल्प परिचय पाककी क्रियाका समन्वये उपयोगी है।

क्षुद्धान्त्रोंके तरह अजुल आदिग भागको टुओडीनम कहते हैं। यह घोंदकी नाल किवा लगेरी अक्षर O के समान मुटा होता है। क्षुद्धान्त्रके शेष भागकी अपेक्षा इसकी चौड़ाई अधिक होती है। इसका आरम्भ आमामाशयके मुद्रिकाद्वारसे होता है।

अग्न्याशय एक उभयत स्रावी अर्थात् वहि और अन्त दोनों प्रकारके स्राव उत्पन्न करने वाली प्रणिव है। इनका वहि स्राव अग्निरस है, जो आमामाशयसे आये अर्धपक्व अन्नपानके पाकमें भाग लेता है। अन्न स्राव 'इन्डोलिन' कहाता है। यह कार्बोहाइड्रेटोंके साक्षात् धातुपाकका तथा उनके पक्व द्वारा रून्नेहोके पाकका प्रवर्तक है। यह क्षीण हो तो, महास्रोतमें कार्बोहाइड्रेटोंके पाकमें उत्पन्न शर्कराओंका उपयोग धालु नहीं कर पाते। परिणामतया इनकी परिणामभूत द्राक्षाशर्करा शरीरके लिए विरह्य होवेसे म्रममार्गसे बाहर निकाल दी जाती है। इस विकृतिसे इक्षुमेह आदि नाम हैं। आनुवंशिक-रूपसे इन्डोलिन धात्वमि—विशेष है।

अग्न्याशय पांच इञ्च लम्बा, दो इञ्च चौड़ा, दो-तीन औंस भारी, देखनेमें गुंटे हुए आटे-जंसा तथा दन्तेके आकारका होता है। इसका स्थूल भाग शीर्ष^५ कहाता है और ग्रहणीके अङ्क (गोद, मोड) में रहता है। (देखिये—चित्र १८) दूसरा गिरा पुच्छ^६ कहलाता है। यह आमामाशयके पीछे झीहा और वाम पशुकाओं तक गया होता है और योजक धातु द्वारा उनसे जुड़ा होता है। अग्न्याशय छोटो-छोटो खण्डोंसे बना होता है। ये खण्ड स्रावीकोषोंसे बनी एवं योजक धातु द्वारा परस्पर सम्बद्ध अमल्यों नलिकाकृति ग्रन्थियोंसे बने होते हैं। इनका स्राव अन्तको एक प्रधान स्रोतमें आता है। यह स्रोत अग्न्याशयके अन्दर पुच्छसे शीर्ष पर्यन्त होता है। इसे अग्निप्रसेक^७ कहते हैं। यह ग्रहणीमें मुद्रिकाद्वारसे चार इञ्च नीचे 'एम्पुला ऑफ वेटर'^{१०} नामक उभारपर खुलता है। पित्तप्रसेक^९—नामक यकृत और पित्तकोषसे याकृत पित्तको लानेवाला स्रोत भी इसी उभारपर खुलता है।

१—Pancreatic juice—पैनक्रियाटिक जूस ।

२—Bile—बाइल ।

३—Succus entericus—सक्स इन्टेरिकस ।

४—Pancreas—पैनक्रियास, लैतिक नाम—Sweet bread—स्वीट ब्रेड ।

५—देखिये—पृ० १९६ ; तथा 'आयुर्वेदीय पदार्थविज्ञान'—पृ० २७५-७७ ।

६—Head—हेड ।

७—Tail—टेल ।

८—Lobules—लॉब्यूलस ।

९—Pancreatic duct—पैनक्रियेटिक डक्ट, या Duct of wirsung—डक्ट ऑफ वीरसग

१०—Ampulla of Vater

११—Common bile-duct—कॉमन बाइल डक्ट ।

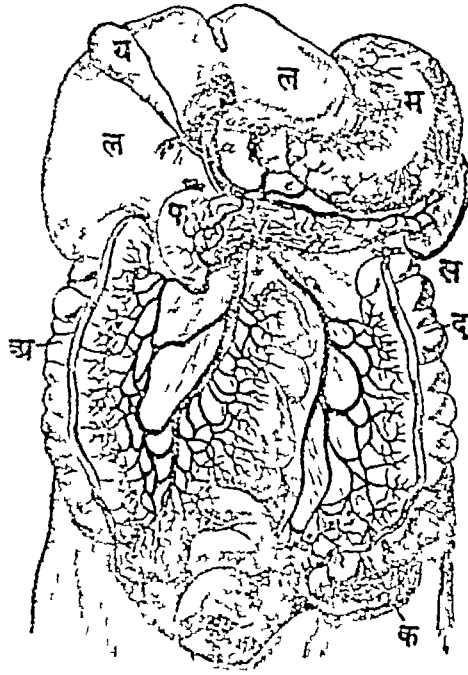

आमाशय तथा अन्य पाचक

चित्र—१८

अवयव । म—आमाशय । आमाशयके नीचे तथा स के ऊपर वीज-सदृश प्लीहा । प—ग्रहणी या डुओडीनम । आमाशयके मुद्रिका द्वार और ग्रहणीके मध्यका कुछ भाग, यकृतकी सिराएँ दिखानेके लिए काट दिया गया है , आमाशय और ग्रहणीके कटे सिरे बंधे हैं । ग्रहणी और प्लीहाके मध्यमें F—p—d—t—अग्न्याशय । ल—ल—यकृत । य—पित्तकोष । अ—आरोही स्थूलान्त्र । द से क तक—अवरोही स्थूलान्त्र । ग्रहणी आदिको दिखानेके लिए स्थूलान्त्रका अनुप्रस्थ भाग काटकर निकाल दिया गया है । पित्तप्रसेक । A—प्रतिहारिणी सिरा । यह सिरा आमाशय, छुद्रान्त्र, पक्काशय (स्थूलान्त्र), प्लीहा, अग्न्याशय तथा अन्त्रधरा कला आदिके रक्तको, जिसमें अन्नरसका स्नेहातिरिक्त भाग भी मिश्रित होता है, यकृतमें पहुँचाती है । इन अवयवोंसे निकलनेवाली सिराओंके संयोगसे हुई प्रतिहारिणी सिराकी रचना चित्रमें देखी जा सकती है । स्थूलान्त्रोंके मध्यमें उत्तरान्त्रिकी^१ तथा अधरान्त्रिकी^२ सिरा । दोनोंके मध्यमें छुद्रान्त्रका द्वितीय तथा तृतीय भाग , इसके ऊपरका कुछ भाग सिराएँ दिखानेके लिए काट दिया गया है , ऊपरका सिरा बंधा हुआ है । यकृत आदिमें किसी कारण अवरोध हो तो गुदगत सिराएँ रक्तके संचयके कारण फूल जाती हैं । इन्हींको तब 'अर्श' कहते हैं । एव, उदरगत उक्त सिराओंमें रक्त-संचय हो जाय तो उनसे रस परिम्लुत होकर वपावहन^३ में संचित हो जाना है । यही जलोदर है । क—उत्तरगुदका आदिम भाग ।

अधिरस-स्रावी नलिकाओंके जोड़नेवाले योजक धातुके मध्य कहीं-कहीं एक अन्य प्रकारके कोषोंके पुञ्ज होते हैं । इन पुञ्जोंको लैङ्गरहैन्सके द्वीप^४ कहते हैं । ये कोष इन्सुलीनको उत्पन्न करते हैं ।

१—Superior mesenteric vein—सुपीरिअर मेसेण्टरिक वेन ।
 २—Inferior mesenteric vein—इन्फीरिअर मेसेण्टरिक वेन ।
 ३—Peritoneum—पेरीटोनियम । ४—Islands of Langerhans—आयलैंड्स ऑफ लैङ्गरहैन्स , या Bodies of Langerhans—बॉडीज़ ऑफ लैङ्गरहैन्स ।

याकृत पित्तकी उत्पत्ति यकृतमें होती है। यह भूरा किंवा हरापन लिये भूरा द्रव है। शरीरके सर्व भागोंसे रक्त द्वारा लाये गये मलोंको विच्छिन्न कर उनसे यकृतके कोष अविरत इस द्रवको बनाते रहते हैं। इसीसे आयुर्वेदमें पित्तको जो रक्तका मल कहा है वह नव्य मतसे भी यथार्थ है। अणुवीक्षणके नीचे यकृतका गमना लेकर देखें तो विदित होगा कि, वह छोटी-छोटी ($\frac{1}{8}$ इंचकी) खण्डिकाओं^१ में बना होता है। खण्डिकाएँ याकृत कोषोंसे बनी होती हैं। ये कोष पित्तकी उत्पत्ति तथा यकृतको सौंपे गये अन्य कर्म करते हैं, जिनका निर्देश आगे मलोंके प्रक्रमणमें करेगे। प्रत्येक खण्डिकाके मध्यमें एक रक्तवाहिनी होती है। याकृत कोष इसके चारों ओर अरोंकी भांति व्यवस्थित होते हैं।

यकृतको रक्त दो मार्गोंसे आता है—प्रतिहारिणी सिरा^२ द्वारा तथा याकृती धमनी^३ द्वारा। प्रतिहारिणी सिरा आमाशय, क्षुद्रान्त्र, पक्वाशय (स्यूलान्त्र), प्लीहा, अन्त्रधरा कला आदि उदरके सर्वावयवोंमें नील रक्त लाती है। इसमें कार्बोहाइड्रेटों और प्रोटीनोंके परिपाक वश उत्पन्न सूक्ष्म द्रव्य भी होते हैं। केवल स्नेह पयस्विनियों (रसायनियों) द्वारा सीधे हृदयमें जाते हैं। याकृती धमनी शुद्ध रक्त यकृतमें लाती है। यकृतमें पहुँचकर प्रतिहारिणी सिरा शतश शाखाओंमें विभक्त हो ऊपर कही खण्डिकाओंके अन्तरालोंमें जाती है। इन शाखाओंसे निकली प्रशाखा-रूप सूक्ष्म केशिकाएँ खण्डिकाओंके केन्द्रमें जा, मध्यवर्ती रक्तवाहिनीसे संयुक्त हो जाती हैं। इन केशिकाओंके परस्पर मिलनेसे अन्त्रको बड़ी सिराएँ बनती हैं। इन सिराओंको याकृती सिरा^४ कहते हैं। बड़ी याकृती सिरा सामान्यतः तीन होती हैं। ये अपना रक्त अधरा महासिरा^५ में छोड़ती हैं।

याकृत कोषोंके अन्तरालोंमें और एक प्रकारके सूक्ष्म स्रोत (वाहिनियों) रहते हैं। कोष रक्तके मल्लिनाशसे जो पित्त बनाते हैं, ये स्रोत उसका वहन करते हैं। अतः इन्हें पित्त-स्रोत^६ कहते हैं। ये स्रोत प्रतिहारिणी सिराकी शाखाओंके साथ-साथ रहते हैं। ये स्रोत क्रमशः मिलकर अन्त्रको एक वाम और एक दक्षिण इस प्रकार दो बड़े स्रोत बनाते हैं। यकृतसे निकलते ही ये दोनों स्रोत मिलकर एक स्रोत बनाते हैं। यह स्रोत याकृत पित्तनलिका^७ कहाता है। उद्गमसे कोई १॥ इंच नीचे इस नलिकासे पित्तकोष^८ से आनेवाली पित्तकोषनलिका^९ आकर मिलती है। दोनोंके संयोगसे एक हुए स्रोतको पित्त-प्रसेक^{१०} नाम दिया गया है। यह स्रोत, जैसा कि ऊपर कहा है, ग्रहणीमें उसी उभारपर खुलता है, जिस पर अग्नि-प्रसेक।

पित्त-कोष एक छोटी सी, कोई १॥ इंच लम्बी अधोमुख थैली है, जो यकृतके अधर पृष्ठमें स्थित एक गर्तमें रहती है। जिस समय ग्रहणीमें अन्नपानका पचन हो रहा होता है उस समय याकृत पित्त यकृतसे उल्लिखित मार्ग द्वारा ग्रहणीमें आता है। शेष कालमें वह ग्रहणीमें न जाकर पित्तकोषमें

१—Lobules—लॉब्यूलस।

२—Portal vein—पोर्टल वेन।

उदरके नील तथा अत्ररस-मिश्रित रक्तको सीधा हृदयमें न जाने देकर उसके और हृदयके मध्य द्वारपाल का-सा काम यह सिरा करनी है, अतः अग्नेजी और उसकी अनुकृतिमें सस्कृतमें तत्-तत् नाम इस सिराको दिये गये हैं।

३—Hepatic artery—हिपैटिक आर्टरी।

४—Hepatic vein—हिपैटिक वेन।

५—Inferior vena cava—इन्फीरिअर वीना कावा।

६—Bile Capillaries—बाइल-केपिलरीज़।

७—Hepatic duct—हिपैटिक डक्ट।

८—Gall bladder—गॉल-ब्लैडर।

९—Cystic duct—सिस्टिक डक्ट।

१०—Common bile duct—कॉमन बाइल डक्ट।

जा संक्षिप्त होता रहता है। इसकी नलिका १॥—१॥। इत्र हल्की होती है। अन्नपान आमाशयसे ग्रहणीमें च्युत होनेपर पित्तकोपका आकुञ्चन होकर पित्तकोप नलिकाद्वारा सचित पित्त ग्रहणीमें पहुँचता है। सच्यवशा द्रवांशका कुञ्च शोषण होनेसे पित्तकोपका पित्त कुञ्च घन होता है। कभी-कभी यह अधिक घन होकर अम्मरी बन जाता है। यह यदि पित्त-प्रसेकमें अटक जाय तो उसके निकालने के लिए तत्तत् अवयवका तीव्र लम्ब होता है, जिससे दाह्य शूल होता है^१। पित्त आगे न जाकर पीछे लौटता है और सर्वाङ्गमें रक्त द्वारा पहुँचकर नेत्र, त्वचा, मूत्र आदि को हरिद्रावर्ण कर देता है। पित्तके अयोगवशा स्नेह अपक रहकर मलको घेत कर देते हैं। इस प्रकार कामलाके-से लक्षण उत्पन्न होते हैं^२। जिन्हें पित्ताग्नरो हो, उनमें कभी-कभी पित्तकोप निकाल दिया जाता है। इस प्रकार यह कोई अनिवार्य अङ्ग नहीं है। कई प्राणियोंमें यह नहीं भी होता।

जलके अतिरिक्त याकृत पित्तमें निम्न द्रव्य होते हैं—पित्त-लवण,^३ पित्त-रजक,^४ तथा कालेस्टेरोल और लिसिथिन ये दो स्नेह-सम द्रव्य।

अग्रयाशय आदिके स्त्राव तथा उनके कर्म—

आमाशयमें हुणु द्वितीय (अम्ल) अवस्थापाकके अनन्तर और पक्काशयमें होनेवाले तृतीय (कटु) अवस्थापाकके पूर्व पवनके प्राकृत स्वरूपका वर्णन करते हुणु, ऊपर अवस्थापाकके प्रसंगमें धृत तथा नीचे पुनरुद्धृत पद्यमें चरकने कहा है—

परं तु पच्यमानस्य विदग्धस्याम्लभावतः ।

आशयाच्च्यवमानस्य पित्तमच्छमुदीर्यते ॥ च० चि० १५।१०

परिमिति आद्यमधुरपाकानन्तरम् । विदग्धस्येति पक्कापक्षस्य । अम्लभावत इति जाताम्ल-स्वरूपतः । आशयादामाशयात् । च्यवमानस्य अधोभागं वायुना नीयमानस्य । अनेन च पित्तस्थान-सम्बन्ध विदग्धाहारस्य दर्शयति । अच्छमित्यघनम् । उदीर्यते इति पित्तमुत्पद्यते । अम्लां च पित्तमम्लभावादाहारस्य उत्पद्यत इति युक्तमेव ॥ —चक्रपाणि

अर्थात्—अर्धपक्क अन्न आमाशयसे च्युत होता है तो उसके आमाशयमें हुणु अम्लत्वके कारण स्वच्छ (पारदर्शक) पित्तका प्रस्रवण होता है। इन पक्षियोंमें क्षुद्रान्त्रोंमें होनेवाले परिपाकका सक्षिप्त परन्तु अतिशुद्ध दर्शन (अवलोकन)^५ हुआ है। जैसा कि ऊपर कहा है, क्षुद्रान्त्रोंके पाकमें भाग लेनेवाले पाचक रसों (पित्तों) में अग्न्याशयका अग्निरस प्रधान है। शोष रस इसीके प्रवर्तक अथवा सहकारी होते हैं। आधुनिक प्रत्यक्षानुसार अग्निरस पारदर्शक, वर्णहीन तथा जल-सदृश होता है^६। आमाशयसे जो अम्लरस अर्धपक्क अन्नपान ग्रहणीमें अल्पालपश आता है, उसकी अम्लतासे

१—अंग्रेजी में अम्मरी को Gall-stone—गॉल-स्टोन तथा शूल को Biliary colic—बिलिअरी कॉलिक कहते हैं।

२—देखिये पृ० २१९।

३—Bile-salts—बाइल सॉल्ट्स

४—Bile pigments—बाइल-पिगमेण्ट्स।

५—Observation—ऑब्ज़र्वेशन।

६—देखिये—It (the pancreatic secretion) is described as water-clear and as having a specific gravity of 1.0075

Text Book of Physiology, By Howell (1946), P 106I तथा—The pancreatic juice is a colourless and transparent fluid, etc Human physiology, By Smart (1935), P 142

इसकी प्रवृत्ति (स्रवण) होती है। आमाशयसे च्युत अन्नपानकी अम्लतासे ही क्यों, कोई भी अम्ल ग्रहणीकी कलाके ससर्गमें लाया जाय, तो उसकी अम्लतासे अग्निरसका उदीरण होता है। चरकके पद्यमें अग्निरसका ही निर्देश हुआ प्रतीत होता है। अब इस प्रक्रियाको जरा विस्तारसे देख लें।

ग्रहणीके पाचक रसोंमें अग्निरसका प्राधान्य होनेसे, इस स्थानमें होनेवाली पाचककी प्रक्रिया अर्थात् समझनेके पूर्व, अग्निरसके अङ्गभूत विभिन्न पाचक पित्तों (एन्जाइमों) का नाम और क्रिया समझ लेना योग्य प्रतीत होता है।

अग्निरसका ६७ ६ प्रतिशत जल होता है, १.८ प्रतिशत सेन्द्रिय द्रव्य और ०.६ प्रतिशत निरिन्द्रिय द्रव्य। सेन्द्रिय द्रव्यों में छ प्रकारके एन्जाइम मुख्य हैं। इनमें तीन प्रोटीनोंका विघटन (पचन) करते हैं, जिनमें प्रधान ट्रिप्सीन^१ है। चौथा लायपेज^२ तथा पांचवाँ एमायलेज^३ क्रमशः रनेहों और पिष्टसारोंका पचन करते हैं। एक छठा एन्जाइम दूधको जमाता है। एक अहोरात्रमें मानवमें ५०० से ८०० घन सेण्टीमीटर अग्निरस क्षरित होता है।

ट्रिप्सीन का कर्म पेप्सीनके समान है। पर इसमें उससे कुछ विशेषताएँ हैं। पेप्सीन, कहा जा चुका है कि, अम्ल माध्यममें क्रिया करता है, जबकि ट्रिप्सीन क्षारीय, उदासीन अथवा अति मन्द अम्ल माध्यममें ही काम करता है। इसके लिए ८१ पी एच अनुकूलतम है। इसके सिवाय, इसकी क्रिया पेप्सीनसे अधिक शीघ्र, अधिक बलवती और जिन प्रोटीनोंको पेप्सीन नहीं पचा सकता उनपर भी होती है। यद्यपि यह प्रोटीनोंका विघटन प्रारम्भसे पेप्टाइड-पर्यन्त कर सकता है, तथापि पीनकी क्रियासे उनका विघटन प्रोटीओज और पेप्टोन पर्यन्त हो चुका हो तो उनका विघटन बहुत शीघ्र होता है।

ट्रिप्सीन अपने अत्यल्पबल पूर्वरूप ट्रिप्सिनोजनके रूपमें अग्न्याशयसे ग्रहणीमें आता है। यह द्रव्य अन्त्ररसके एक स्राव एण्ड्रोकाइनेजके ससर्गसे प्रभावी ट्रिप्सीनमें परिणत होता है। ट्रिप्सीन आमाशय-रसद्वारा अपूर्ण पक्क (प्रोटीओज तथा पेप्टोनकी स्थितिक अव-विघटित) प्रोटीनोंको भी पचा देता है। अग्निरसके दो अन्य प्रोटीन-पाचक एन्जाइमोंके नाम कायमोट्रिप्सीन^४ तथा कार्बोक्सि-पेप्टाइडेज^५ हैं। तीनों को स्फटिक रूपमें प्राप्त किया जा चुका है।

क्षत्र-कणों (रक्तके श्वेत-कणों) में भी ट्रिप्सीन-सदृश एक एन्जाइम होता है जो जीवाणुओंको पचाता है।

अन्त्ररसका एक एन्जाइम इरोप्सिन पेप्टाइडोंको एमाइनोएसिडोंमें विच्छिन्न कर देता है। इसी रूपमें किंवा क्वचित् पेप्टाइडोंके रूपमें, प्रोटीन रसाङ्कुरिकाओंद्वारा शोषित हो, यकृतमें और वहाँसे हृदयमें जा अनुधावनक्रमसे धातुओंमें पहुँचती है। धातु इन एमाइनो-एसिडोंमेंसे अपने देहके घटक प्रोटीनोंके निर्माणमें उपयुक्त तत्-तत् एमाइनो-एसिड लेकर तत्-तत् प्रोटीन बनाते हैं। अबतक सतार्ईस-अठार्ईस एमाइनो-एसिड विदित हुए हैं।

१—Trypsin—इसका मूल एक ग्रीक शब्द है, जिसका अर्थ पसीना (To grind) है। इस प्रकार यह नाम पाश्चात्योंकी पचन-विषयक पूर्व-कल्पनाका द्योतक है।

२—Lypase—अर्थ स्नेह-विघटक (Fat-splitting—फैट-स्प्लिटिंग ; Lipolytic—लायपोलाइटिक, या Lipoclastic—लायपोक्लास्टिक) एन्जाइम।

३—Amylase—अर्थ पिष्टसार-विघटक (Amylolytic—एमाइलोलोलाइटिक, Amyloclastic—एमाइलोक्लास्टिक) एन्जाइम।

४—Chymotrypsin

५—Carboxypeptidase

लायपेज का स्नेह-विभ्रंशक कर्म याकृत पित्तके सहकारसे होता है। स्नेहोंके विघटनमें दो क्रियाएँ होती हैं—घौलीकरण^१ और नायुनीकरण^२।^३ घौत एक प्राकृत या कृत्रिम कल्पना है। स्नेह, गोंद आदि द्रव्य, जिनके स्फटिक नहीं बन सकते, जब किसी द्रवमें विच्छिन्न (एक-दूसरेमें पृथक्-पृथक्) कणिकाओंके रूपमें अवलम्बित^४ रहते हैं, तो उनकी इस स्थितिको घौत^५ कहते हैं। आयुर्वेदमें घौत घृत या तैल चिकित्सा प्रसन्न घर्षणके प्रभावसे जलकणोंद्वारा एक-दूसरेसे पृथक्कृत कणिकाओंके रूपमें परिणत हुए होते हैं। प्रवाहिकामें बबूलके गोद^६ या अन्य किसी गोद (यथा कर्तौका गोद)^७ तथा जलकी सहायतासे तय्यार किया एरण्ड तैलका घौत^८ बहुधा दिया जाता है। दुग्ध एक प्राकृत घौत है। इसके स्नेह-रुग्ण स्वाभाविक अवस्थामें अवलम्बित रहते हैं। दुग्धको कुछ काल स्थिर रहने दें, किंवा मधे तो इसके स्नेह-रुग्ण दूधते विमुक्त एवं परस्पर मयुक्त होकर ऊपर तैर जाते हैं। आयुर्वेदमें इसे 'क्षीरोत्थ नवनोत'^९ कहते हैं। दही या तरुको मधनेसे भी इसी प्रकार उत्पन्न स्नेहांश ऊपर तैर आता है। इसे 'नवनोत'^{१०} कहते हैं। मलाई या सतानिका भी इसी प्रकार पृथक् हुआ स्नेह है, जिसमें दूध के अन्य भी घटक रहते हैं।

ग्रहणमें स्नेहोंके पचनमें यह क्रम होता है। प्रथम लायपेज स्नेहके एकांशको ग्लिसरीन (ग्लिसरोल) और स्नेहाम्लों (मेट्रोअम्लों) के रूपमें विघटित करता है। स्नेहाम्ल अन्नगत धारके साथ मिल सातुन बनते हैं। ये सातुन शोष सूर्य स्नेहांश का घौतीकरण करते हैं। इस क्रियासे स्नेहोंके रुग्ण अति सूत्र हो जाते हैं। इन कणिकाओंपर चारों ओरसे तथा प्रविष्ट होकर अन्दरके भागमें क्रिया करना लायपेजके लिए उद्योग हो जाता है। याकृत पित्त प्रारम्भमें बने सातुनको पुन विघटित कर देता है। इस प्रकार लायपेजकी क्रियासे स्नेह समस्त ग्लिसरीन और स्नेहाम्लोंके रूपमें विच्छिन्न हो जाता है। इन दो घटकोंके रूपमें स्नेह रसाङ्कुरिकाओंकी पयम्बिनियोंद्वारा गृहीत होते हैं। इन स्रोतोंमें पहुँचने ही वे पुन सघटित हो स्नेह बन जाते हैं।

याकृत पित्त इस प्रकार स्नेहोंके पचनमें साक्षात् भाग लेता है। इसके सिवाय याकृतपित्तके रुग्ण^{११} लायपेजकी क्रियाको उद्योत भी करते हैं। याकृतपित्तके अम्लोंकी उपस्थितिमें स्नेहाम्लोंका अभिशोषण भी प्रकृत होता है। शाखाश्रित या रुद्धपथ^{१२} कामलामें पित्तका अवरोध हो जानेसे स्नेहोंका पाक तथा शोषण पूर्ण अथवा सर्वथा न होनेसे पक्कापक स्नेहोंके कारण मल श्वेत या धूसर होता है^{१३}। इस प्रकार मुख्यतया स्नेहोंके पचनका निमित्तभूत याकृतपित्त, प्रोटीनों तथा पिष्टसारोंके पाकमें भी अग्निरसकी सहायता करता है। जैसा कि आगे देखेंगे, यह (याकृत पित्त) अग्निरसके क्षरणका भी प्रवर्धक है। इसकी अपनी पाचकता सर्वथा नहीं या न-जैसी है।

अग्निरसका एमायलेज मुख तथा आमाशयमें टायेलीनद्वारा पक न हुए पिष्टसारका विघटन

१—Emulsification—इमलिसिफिकेशन। २—Saponification—सैपोनिफिकेशन।

३—यह विषय पृ० २२२-२३ पर भी देखिये। ४—In suspension—इन सस्पेंड्यान।

५—Emulsion—इमलशन।

६—Gum acacia—गम एकेशिया।

७—Gum Tragacanth—गम ट्रेगेकैन्थ (गुजरातीमें—कडायानो गूदर)

८—Castor oil emulsion—कैस्टर ऑयल इमलशन।

९—देखिये—सु० सू० ४५।९३। अग्नेजीमें इसे Cream—क्रीम कहते हैं।

१०—देखिये—सु० सू० ४५।९२।

११—Bile salts—बाइल सॉल्ट्स।

१२—Obstructive jaundice—आब्स्ट्रक्टिव जौण्डिस।

१३—यह विषय २१८-१९ पृ० पर भी देखिये।

करता है। उससे इसमें भेद यह है कि, टायेलीन केवल अशिसिद्ध (पाकार्थ) पिप्पसारको ही पचा सकता है, जब कि अशिरसके एमायलेजमें अनशिसिद्ध पिप्पसारके पचनका भी सामर्थ्य है। पाचकशक्ति भी इसकी उससे कहीं अधिक होती है। शिशुओंमें इस स्रावकी अल्पता इस बातकी द्योतक है कि, पिप्पसार उनका स्वाभाविक आहार नहीं है।

हर्स्ट^१ तथा नॉट^२ का कथन है कि आमाशयमें लवणाम्लकी क्रिया पिप्पसारोंपर ही चुकी हो तो ग्रहणीमें उनका पाक सुगमतर हो जाता है। अन्यथा अपूर्णपाकके कारण आध्मान होता है। पिप्पसार इस एन्जाइमकी क्रियासे धान्यशर्करा^३ तथा एरू डेक्स्ट्रीन^४ इन दो द्रव्योंमें परिणत हो जाते हैं। अन्त्ररसका मालटोज^५ इन द्रव्योंपर क्रिया करके इन्हें द्राक्षाशर्करा (ग्लूकोज) में परिवर्तित कर देता है। इस रूपमें रसाङ्कुरिकाओंद्वारा इनका ग्रहण होता है।

अन्त्ररस एक क्षारीय द्रव है। इसकी क्षारताका कारण सोडियम कार्बोनेट है। एक अहोरात्रमें कोई तीन लिटर अन्त्ररस क्षरित होता है। इसके अङ्गभूत स्रावोंके दो प्रभेद हैं, कुल्ले अशिरसके विभिन्न स्रावोंके समान प्रोटोन आदिका पचन करते हैं तथा अन्य अशिरसकी क्रिया या प्रवृत्तिको बढ़ाते हैं। साक्षात् पाचक स्रावोंमें एरू डेक्स्ट्रीनका उल्लेख ऊपर किया है। यह पेप्सीन तथा ट्रिप्सीनके अवशिष्ट कार्यको पूर्ण करता है—अर्थात् उनकी क्रियासे पेप्टाइडोंके रूपमें परिणत हुए प्रोटीनोंको एमाइनो-एसिडोंमें परिवर्तित करता है। कई धातुओं तथा क्षत्र-कणोंमें भी यह स्राव विद्यमान होता है।

अन्त्ररसगत तीन एन्जाइम द्विगुण शर्कराओं^६ को सामान्य शर्कराओं^७ के रूपमें विघटित करते हैं^८। अन्त्रीय मालटोज^५ धान्यशर्करा तथा डेक्स्ट्रीन को द्राक्षाशर्करामें परिणत करता है। इसका निर्देश ऊपर किया है। अन्त्रीय लैक्टोज^९ दुग्धशर्कराको द्राक्षाशर्करा तथा उपदुग्धशर्करामें परिवर्तित करता है। अन्त्रीय सुक्रोज^{१०} या इन्वर्टेज इक्षुशर्कराको द्राक्षाशर्करा तथा फलशर्करामें परिणत करता है।

धातु पिप्पसारों का उपयोग उल्लिखित सामान्य शर्कराओंके रूपमें ही कर सकते हैं। द्विगुण शर्कराओंके उपयोगका सामर्थ्य उनमें न होनेसे वे मूत्रमार्गसे बाहर कर दी जाती हैं। मुख्यतः क्षुद्रान्त्र-पर्यन्त विभिन्न रसों द्वारा कार्बोहाइड्रेटोंका सामान्य शर्कराओंमें परिणमन ही उनका पचन है।

अन्त्ररसीय लायपेज^{११} अशिरसके लायपेजसे बहुत कम पाचक शक्तिवाला, अतएव न्यून महत्त्व का है। उसके क्षीण होनेपर इसका महत्त्व अवश्य बढ़ जाता है।

अशिरसके प्रवर्तक या प्रवीपक स्राव तीन हैं। इनमें एक एण्टरोकाइनेजका उल्लेख ऊपर कर आये है। यह ट्रिप्सीनोजनको ट्रिप्सीनके रूपमें परिवर्तित करता है। अशिरसके उद्दीपक दो स्राव ये

१—Hurst

२—Knott

३—Maltose—मालटोज।

४—Achroo dextrin

५—Maltase

६—Disaccharides—डायसैकेराइड्स।

७—Monosaccharides—मोनोसैकेराइड्स।

८—आगे का विषय समझने के लिए पृ० १९५—२०० पुनः देखिये।

९—Intestinal maltose—इण्टेस्टाइनल माल्टोज।

१०—Intestinal lactase—इण्टेस्टाइनल लैक्टोज।

११—Intestinal sucrase—इण्टेस्टाइनल सुक्रोज।

१२—Intestinal lipase—इण्टेस्टाइनल लायपेज।

हैं—सिक्रीटीन तथा पैनक्रियोजाइमीन । ये दोनों अन्तःस्राव हैं । इनकी क्रिया पृथक् देखने के पूर्व अच्छा होगा, यदि हम मुखसे धुदान्त्रपर्यन्त विभिन्न पाचक रसोंकी क्रियासे पिष्टसारादिमें जो-जो परिवर्तन होते हैं, उन्हें उनके पचनके कारणभूत रसों सहित एक स्थानपर देख लें ।

कार्बोहाइड्रेट

टायेलीन किंवा

अग्निरसका एमायलेज

पिष्टसार —————> धान्यशर्करा मालटोज —————> द्राक्षाशर्करा ।

मुक्तेज

इक्षुशर्करा —————> द्राक्षाशर्करा + फलशर्करा ।

लैक्टोज

दुग्धशर्करा —————> द्राक्षाशर्करा + उपदुग्धशर्करा ।

स्नेह :

आमाशय, अग्न्याशय

तथा (अथवा) अन्नका

लायपेज

स्नेह —————> स्नेहाम्ल + ग्लिसरीन ।

प्रोटीन

पेप्सीन या

ट्रिप्सीन

प्रोटीन —————> प्रोटीओज + पेप्टोन ।

ट्रिप्सीन

होरेप्सिन

प्रोटीओज तथा पेप्टोन —————> पेप्टाइड —————> एमाइनो एसिड ।

अन्त्रोंकी श्लेष्मकलासे क्षरित होनेवाले दो स्राव सिक्रीटीन^१ तथा पैनक्रियोजाइमीन^२ अग्निरसके प्रवर्तक (उद्दीपक) हैं । यों यकृत् तथा अग्न्याशयमें स्रावोंके प्रवर्तक नाडीसूत्र भी होते हैं, जो प्राणदा नाडी के अङ्ग होते हैं । प्राणदा नाडीको विद्युत् आदिसे उद्दीप्त करें तो इन ग्रन्थियोंके स्रावमें वृद्धि होती है । मुख तथा आमाशयकी ग्रन्थियोंके समान इन ग्रन्थियोंसे मानसिक स्रावका आविर्भाव भी क्रिया जा सकता है । परन्तु यथार्थ स्थिति यह है कि—नाडीसंस्थानीय उद्दीपनकी अपेक्षया रासायनिक उद्दीपन ही इन ग्रन्थियोंके स्रावका अधिक महत्त्वपूर्ण प्रवर्तक है । और यह प्रवर्तन सिक्रीटीन और पैनक्रियोजाइमीनके कारण होता है । ये दोनों अन्तःस्राव हैं और ग्रहणीकी श्लेष्मकलामें उत्पन्न होते हैं ।

सिक्रीटीन श्लेष्मकलामें अपने पूर्वरूप प्रोसिक्रीटीन^३के रूपमें पहलेसे रहता है । ग्रहणीमें कोई भी सेन्द्रिय-निरिन्द्रिय अम्ल प्रविष्ट हो तो उसके सस्पर्शसे प्रेसिक्रीटीन सिक्रीटीनके रूपमें परिणत हो जाता है^४ । प्राकृत पचनमें यह क्रिया आमाशयसे अल्पाल्पश च्युत होनेवाले अम्ल अन्नरस द्वारा होती है । अपकर्षणके वेगसे एक ओर आमाशयसे अन्नरसका प्रवेश ग्रहणीमें होता है, दूसरी ओर

१—Secretin

२—Pancreozym

३—Prosecretin

४—अम्लरस पित्तका प्रकोपक (वर्धक) है, यह आयुर्वेदका सिद्धान्त है । इसकी कुछ व्याख्या इस प्रकरणसे होगी ।

पित्तप्रसेकका मुख खुलकर याकृत पित्तके कुछ विन्दु ग्रहणीमें स्रुत होते हैं। याकृत पित्तके लवणोंके साथ सिक्रीटीन शोषित होकर रक्तमें मिश्रित होता है तथा अनुधावन-क्रमसे अग्न्याशय और यकृतमें पहुँचता है। सिक्रीटीन अग्न्याशय तथा यकृतको और याकृत पित्तके लवण यकृतको अपना-अपना स्राव अधिक प्रमाणमें तय्यार करनेको उत्तेजित करते हैं। याकृत पित्तके लवणोंके समान पेट्टोन भी अपने साथ सिक्रीटीनको अभिशोषित कर इस क्रिया में सहायक होते हैं।

सिक्रीटीन यकृतको उत्तेजित कर नये पित्तके निर्माणकी ही प्रेरणा देता है, पित्त-कोषमें पूर्वसंचित पित्तको निकालनेका प्रवर्तन नहीं करता। यह कार्य एक अन्य अन्त स्राव कॉलीसिस्टोकाइमीन^१का है। यह ग्रहणीकी ग्लेन्मकलापर स्नेहोंकी क्रियासे प्रादुर्भूत होता है। यह शोषित हो रक्तमें मिलकर पित्त-कोषमें पहुँच उसे आकुञ्चित होने तथा इस प्रकार सञ्चित पित्तको ग्रहणीमें धकेलनेके लिए प्रेरित करता है। इस प्रकार क्षरित याकृत पित्त धौतीकरण द्वारा स्नेहोंके पचनमें पूर्वकथित प्रकारसे भाग लेता है।

अग्न्याशय-रसका प्रवर्तक द्वितीय अन्त स्राव पेन्क्रियोजाइमीन है। इस प्रकार अग्निरसका उद्दीपन तीन पदार्थोंसे होता है—प्राणदा नाडीके उत्तेजनसे तथा सिक्रीटीन और पेन्क्रियोजाइमीनसे। तीनोंके उद्दीपनसे प्रवृत्त अग्निरसके स्वरूपमें कुछ-कुछ भिन्नता होती है। पचनकी प्राकृत क्रियामें तीनोंका अपना स्थान है।

प्राणदा नाडीके उत्तेजनसे स्रुत अग्निरस प्रमाणमें यद्यपि अल्प होता है तथापि इसमें इन्जाइम और प्रोटीन प्रभूत होते हैं। यह गाढ़ा और दुधियाला होता है। इसमें क्षार^२ न्यून होते हैं। सिक्रीटीनकी क्रियासे उत्पन्न स्राव पतला, जल-सदृश, अल्पतर एन्जाइम और प्रोटीनयुक्त परन्तु क्षार-सम्पन्न होता है। पेन्क्रियोजाइमीनकी क्रियासे क्षरित अग्निरसमें भी एन्जाइमोंका प्राचुर्य होता है। अनुमान है, ग्रहणीमें अम्ल अन्नरसके प्रवेशसे सिक्रीटीन उत्पन्न होता है। उसकी क्रियासे जो क्षारधर्मा (और न्यून एन्जाइमोंवाला) अग्निरस स्रुत होता है, उसका कर्म लवणाम्लको उदासीन (निष्क्रिय) कर देना है। ऊपर कह आये हैं कि, अग्निरसके एन्जाइमोंकी क्रिया टायलीनके समान क्षार माध्यममें ही होती है। सो, प्रारम्भमें अम्लके उपहत (उदासीन) कर दिये जानेका परिणाम यह होता है कि, पश्चात् शेष दो हेतुओंसे क्षरित होनेवाले एन्जाइम-बहुल अग्निरसके लिए अनुकूल भूमिका तय्यार हो जाती है। सिक्रीटीन एक प्रोटीन है। इसका क्षार-धर्म सोडियम वाइकार्बोनेटके कारण होता है।

अग्निरसके अङ्गभूत एन्जाइमोंका प्रमाण पाच्य द्रव्यके भेदसे भिन्न-भिन्न होता है। यथा, आहारमें प्रोटीन अधिक होगा तो अग्निरसमें ट्रिप्सीन अधिक होगा, उसमें स्नेह अधिक होगा तो अग्निरसमें लायपेजकी अधिकता होगी, इत्यादि। तात्पर्य, अग्न्याशयको जो कार्य सौंपा जाय अपनेको तदनु रूप बनानेका उसमें सहज सामर्थ्य है।

सिक्रीटीनका स्राव हुआडीनम या ग्रहणीसे आगे उत्तरोत्तर न्यून होता जाता है। अन्त्रोंकी दीवालमें इसकी क्रियासे प्रबल सङ्कोच भी होता है।

भोजन ग्रहणीमें न हो उस काल भी अग्निरसका यत्किञ्चित् स्रवण होता है।

मुख, आमाशय और क्षुद्रान्त्रमें विभिन्न पाचक पित्तोंके प्रभावसे प्रोटीनादि परिपक्व (सूतम, रसाङ्कुरिका-प्राप्त रूपान्तरको प्राप्त) होकर अपने-अपने मार्गसे घातुओंको प्राप्त होते हैं। क्षुद्रान्त्रमें पूर्ववर्णित विभिन्न चेटाणु अन्नको पाचक पित्तोंके ससर्गमें लाती हैं, साथ ही उसके परिपक्वांशको रसाङ्कुरिकाओं तक पहुँचाकर शोषणमें सहायक होती हैं। शोषण—क्रमसे कौन अश किस मार्गसे कहाँ

जाता है, इसका उल्लेख गत अध्यायमें किया जा चुका है। पाचक पित्त तथा वायुके सहकारसे इस प्रकार सम्पूर्ण अन्नपान अन्तको दो भागोंमें विभक्त हो जाता है—रस^१ और मल (कट्ट)। मलकी गुदमार्गकी दिशामें प्रगति तथा उत्सर्गका स्वरूपोल्लेख भी गत अध्यायमें कर आये है। प्राचीनोंने पक्काशयमें भी एक अवस्थापाक माना है। सख्याक्रमसे इसे 'तृतीय अवस्थापाक' तथा रस-भेदसे 'कट्ट अवस्थापाक' कहा है। पाक नाम इस वातका गमक (द्योतक) है कि, पक्काशयमें भी मलका (उमके अशभूत प्रोटीनादिका) रूपान्तरोभाव होता है। नवीन मतसे इसका कुछ उल्लेख यत्र-तत्र किया है। पक्काशयमें होनेवाले पाक तथा उसके अन्य कर्मोंके निर्देशक प्रसङ्गसे पुन उसका उल्लेख कर इस अध्यायको समाप्त करेंगे।

पक्काशयका कर्म—

पक्काशय या स्थूलान्त्रके कर्म तीन प्रकारके हैं—यान्त्रिक^२, शोषणात्मक तथा उत्सर्जनात्मक। इनके सिवाय एक चौथा कर्म है, जिसका पक्काशयसे इतना ही सम्बन्ध है कि, वह उसका अधिष्ठान है। वह कर्म है पाक अर्थात्—प्रोटीनादि का रासायनिक रूपान्तर।

यान्त्रिक कर्मसे आशय है मलका सञ्चय तथा यथाकाल त्याग।

शोषण पक्काशयमें मुख्यतया जलका होता है। यों क्षुद्रान्त्रमें भी जलका शोषण बड़ी मात्रामें होता है, तथापि पाककी रासायनिक क्रियामें उत्पन्न तथा अन्त्रमें स्रुत हुए जलके कारण उसमें (क्षुद्रान्त्रमें) अन्नका द्रवत्व बना रहता है। पक्काशयमें केवल शोषण होता है, स्रवण नहीं। परिणामतया, प्रतिदिन जो ५०० घन सेण्टीमीटर जल मलके साथ क्षुद्रान्त्रसे स्थूलान्त्रमें आता है उसका ४०० घन सेण्टीमीटर शोषित होकर मलमें केवल १०० घन सेण्टीमीटर रह जाता है। वेगावरोधादि कारणोंसे मलको अधिक काल पक्काशयमें रहना पड़े तो शोषण और भी होकर मल उत्तरोत्तर शुष्क और कठिन होता जाता है।

जलका शोषण आरोही स्थूलान्त्रमें ही प्रायः हो जाता है। आरोही स्थूलान्त्रमें पहुँचनेके पूर्व मल अपने प्राकृत स्वरूपको प्राप्त कर चुका होता है।

जलके अतिरिक्त लवण, द्राक्षाशर्करा तथा कदाचित् एमाइनो एसिडोंका शोषण भी पक्काशयमें होता है। लवणोंकी शोष्यताका उपयोग शल्य-चिकित्सामें किया जाता है। शाल्कर्मोत्तर आघात^३में सब्बारी रक्तका प्रमाण न्यून हो जानेसे जो लक्षण उत्पन्न होते हैं, उनके निवारणार्थ रक्तका प्रमाण बढ़ानेके लिए सम लवण-जल^४ गुद-मार्गसे दिया जाता है। द्राक्षाशर्कराका शोषण अति मन्द ही होता है।

कई औषध बहुत हल्के घोलके रूपमें हो तो पक्काशयमें उनका शोषण होता है। सर्वाङ्ग-समोहन^५ के लिये कभी-कभी यह मार्ग पसन्द किया जाता है।

उत्सर्जन स्थूलान्त्रमें ऐसे द्रव्योंका प्रायः होता है, जो किसी कारण विलीन (जलमें घुले) न होनेसे मूत्रमार्गसे बाहर न निकल सकें। यथा, अन्नपान या औषध रूपमें यथेष्ट अम्ल न लिया जाय तो स्रधा (कैल्शियम) और मैग्नीशियम के विलेय लवण नहीं बनते। परिणामतया, मूत्रमार्गमें इन घातुओंका निर्गमन शक्य न होनेसे ये पक्काशयमें उसकी दीवालसे उत्सृष्ट होते हैं तथा मलमार्गसे बाहर निकाल दिये जाते हैं।

१—Chyle—काइल।

२—Mechanical—मिकेनिकल।

३—Shock—शॉक।

४—Normal saline—नॉर्मल सेलाइन।

५—General anaesthesia—जेनरल एनेस्थीशिया।

महास्रोत का यह प्रदेश जीवाणुओंकी क्रिया का विशेष अधिष्ठान है। न्यूलान्त्रकी प्रतिक्रिया धारणीय^१ होनेसे जीवाणुओ, विशेषत प्रोटीनपर क्रियाकर कोय^२ करनेवाले जीवाणुओंके लिए यह अति अनुकूल और स्वभावसिद्ध स्थान है।

क्षुद्रान्त्र परिपक्व अन्नरसका अभिशोषण करते हैं। इस स्थानपर जीवाणुओंकी परिपुष्टि तथा विपद्रव्योंकी उत्पत्ति हो तो ये विपद्रव्य भी रसके मार्गसे शोषित एवं शरीरमें प्रसृत हो रोगोत्पत्ति करें। इम दृष्टिसे यह सर्वथा स्वाभाविक है कि सामान्यतया इस स्थानपर जीवाणुओंको विकासके लिए अनुकूल परिस्थिति उलभ न हो, एवं जीवाणुओंका सवर्धन हो तो भी उसका परिणाम शरीरको हानिकर न हो। वास्तवमें इस स्थानपर प्रकृतिने ऐसी व्यवस्था की भी है।

लवणाम्ल उत्तम जीवाणुहर होनेसे महास्रोतके ऊर्ध्वभागमें जीवाणुओंको विकासके लिए उत्तम अवसर सामान्यतया नहीं मिलता। रोगविशेषमें लवणाम्ल न्यून क्षरित हो या अन्नपानमें जीवाणु अतिमात्रामें हों तभी उनका विनाश यथावत् न होनेसे वे शरीरमें प्रसर और रोगोत्पत्ति करते हैं। कइ आये है कि, द्रव द्रव्य आमाशयको शीघ्र छोड देते हैं। परिणामतया, लवणाम्ल का इनसे जैसा सयोग चाहिए वैसा नहीं होता, जिससे उनमें रोगजनक जीवाणु प्रचुर हों तो वे रोगके उत्तम वाहक बन जाते हैं। दूध तथा जल अन्त्रज्वर^३ के उत्तम वाहक हैं, यह प्रसिद्ध है इमका कारण इस वस्तुस्थितिसे विशद हो सकता है।

क्षुद्रान्त्रोंके दूसरे अन्त (सिरे) पर 'पेयर्स पेचेज' तथा 'एकाको ग्रन्थिया'^४ नामक लसिका ग्रन्थियोंके पुञ्ज होते हैं। ये जीवाणुओंके ऊपरकी ओर प्रसरमें अर्गलाका काम करते हैं।

जीवाणुओंके विरुद्ध यह सामग्री होते हुए भी, क्षुद्रान्त्रोंमें, परोक्षणोंसे ज्ञात हुआ है कि, प्रकृत्या कार्बोहाइड्रेटोंपर क्रिया करनेवाले जीवाणुओंकी वृद्धि तथा कर्म होते हैं। कार्बोहाइड्रेटोंका यह सधान प्रोटीनोंपर क्रिया करनेवाले जीवाणुओका दो प्रकारसे बाधक होता है। कार्बोहाइड्रेटोंके सधानसे जो द्रव्य उत्पन्न होते हैं वे निर्दोष (अहानिकर) होते हैं। इसके विपरीत, प्रोटीनोंके सधान या कोथसे जो नाइट्रोजन-मय द्रव्य उत्पन्न होते हैं, उनमें कई विपरूप होते हैं। विदित हुआ है कि, कार्बोहाइड्रेटोंके पाकसे उत्पन्न द्रव्य (शर्करा) की उपस्थितिमें प्रोटीनका विघटन करनेवाले जीवाणु, यथा वी० कोलाई^५, अपनी क्रिया नहीं कर पाते। इस प्रकार कार्बोहाइड्रेटोंकी उपस्थिति प्रोटीनको विघटित होनेसे वचाती है। इसके सिवाय, कार्बोहाइड्रेटोंके सधानसे अम्ल द्रव्य उत्पन्न होते हैं। ये अपनी अम्लतासे क्षुद्रान्त्रकी क्षारताको उदासीन करते रहते हैं। कभी-कभी उसकी प्रतिक्रियाको अम्ल भी बना देते हैं। अम्लता प्रोटीन-विघटक जीवाणुओंके लिए प्रतिकूल होनेसे भी उनका विकास इन स्थानपर हो नहीं पाता। इससे स्पष्ट है कि, क्षुद्रान्त्रमें जीवाणुओंकी क्रिया आहारके स्वरूपपर अवलम्बित है, तथा आहारमें परिवर्तन करके क्षुद्रान्त्रमें अभीष्ट जीवाणुओंकी क्रिया कराई जा सकती है।

जीवाणुओं द्वारा कार्बोहाइड्रेटोंके सधानसे अधिकतर तक्राम्ल^६ बनता है। इसका भी विघटन होकर कभी अज़ाराम्ल (कार्बन डाय ऑक्साइड), उदजन तथा नवनीताम्ल^७ भी बन सकता है। सेल्युलोजका विघटन होकर अज़ाराम्ल तथा मियेन^८ नामक वायु बनता है। अन्त्रोंमें वायुकी

१—Alkalino—आलकेलाइन।

२—Putrefaction—पुट्रिफैक्शन।

३—Typhoid Fever—टाइफॉयड फीवर।

४—इसका परिचय पृ० ३५९ तथा १०४पर देखिये।

५—B. Coli (B Bacillus—बेसीलस)।

६—Lactic acid—लैक्टिक एसिड।

७—Butyric acid—ब्यूटिरिक एसिड।

८—Methane, -पर्याय—Marsh gas—मार्श गैस।

उत्पत्ति (आध्मान) की सामान्य संप्राप्ति यह है। रूक्ष औद्भिद् आहार द्रव्योंसे इसमें वृद्धि होती है। लवणाम्ल पिप्टसारीके पचनमें सहायक होता है। इसकी श्रोणता हो तो पिप्टसारीका पाक अपूर्ण रह जानेसे उनपर जीवाणुओंकी क्रिया होकर भी आध्मान विरोध होता है। यह भी होता है कि, पिप्टसारमय आहार, आलू, चावल आदि, अधिक खाये जायँ, परिणामतया उनका अमुक भाग पक न होनेसे उसपर जीवाणुओंकी क्रिया होकर आध्मान होता है। मानवोंमें आध्मानका इयसे भी अधिक सामान्य कारण द्रव भोजनके साथ निगला गया वायु है।

स्नेहोंपर लयपंजके समान क्रियाकर अमुक जीवाणु निचक्रोटिके अम्ल, यथा नवनीताम्ल, वेलेरिक एसिड^१ आदि, उत्पन्न करते हैं। कार्बोहाइड्रेटोंके सधानसे उत्पन्न अम्लोंके समान ये अम्ल भी क्षुद्रान्त्रकी प्रतिक्रियाको अम्ल बनाते हैं।

प्रोटीनोंका सधान, जो दुर्गन्धजनक होनेसे कोथ कहाता है, स्थलान्त्रोंकी एक नियत (सदा होनेवाली) और प्राकृत घटना है। जीवाणु उपर पच न सकी प्रोटीनोंपर क्रियाकर उनका पचन करते हैं उन्हें पण्टोन, प्रोटीओज, विभिन्न एमाइनो एसिड और एमोनियामें परिणत करते हैं, साथ ही एमाइनो एसिडोंपर अधिक क्रिया करके स्केटोल^२, इण्डोल^३, हायड्रोजन सल्फाइड^४, आदि दुर्गन्धयुक्त द्रव्योंको भी उत्पन्न करते हैं। फिनोल^५ या कार्बोलिक एसिड^६ भी इन द्रव्योंमें एक है। इन द्रव्योंमें कई मल मार्गसे निरुल जाते हैं और कई शोषित हो, ओपजनके सपर्कसे स्थान्तरित होकर मूत्रमार्गसे निरुलते हैं। मूत्रमें इन द्रव्योंकी मात्रासे इस बातका अनुमान किया जाता है कि स्थलान्त्रमें प्रोटीनका कोथ कितना है। अङ्गाराम्ल, मिथेन, उदजन, स्नेहाम्ल आदि अम्ल भी प्रोटीनोंके सधानसे उत्पन्न होते हैं।

एमाइनो एसिडोंपर जीवाणुओंकी क्रियासे एमाइन^७ वर्गके दो द्रव्य बनते हैं^८। इन्हें वृद्ध वाहर न निकाल दें (उनके रोग-विरोधसे अशक्त होने के कारण) तो रक्त दाबमें वृद्धि^९ हो जाती है। इस स्थितिकी तुलना आयुर्वेदके वातजन्य शिरोरोग (शिर शूल) से की जा सकती है। आहारमें प्रोटीनका प्रमाण न्यून कर देनेसे रोग निवृत्त होता है। ऐसा ही हिस्टेमाइन^{१०} नामक एमाइन हिस्टीडिन^{११} नामक एमाइनो-एसिडके विघटनसे बनता है। यह शोषित हो केशिकाओंका व्यापान (विस्तार-विस्फार) करके रक्तदाबको न्यून करता है। इसकी क्षतिपूर्तिके रूपमें धमनियोंका संकोच होता है।

कोथजन्य एमोनिया अन्त्रोंकी प्रतिक्रियाको क्षारीय करता है।

जीवाणुओ द्वारा सधान और कोथ एक नियत और प्राकृत वस्तु है। पाचक पित्तों द्वारा पक न हुए कई द्रव्योंका पाक होकर शरीरको उनका लाभ होता है। इस प्रकार विशेषतया मेल्युलोजन उपयोग हो जाता है। जीवनीयोंके प्रकरणमें हमने देखा है कि रक्तके स्कन्दन (जमने) में सहकारी जीवनीय 'के' तथा 'बी' वर्ग के दो जीवनीय अन्त्रोंमें उत्पन्न और शोषित होते हैं। इसके अतिरिक्त

१—Valeric acid

२—Skatol

३—Indol

४—Hydrogen sulphide

५—Phenol

६—Carbolic acid

७—Amine

८—इनका अंग्रेजीमें नाम—Iso-amylamine—आयसो-एमाइलएमाइन तथा Hexoxy-phenyl-ethylamine—हायड्रॉक्सिफिनाइल-इथायलेमाइन है।

९—High blood pressure—हाई ब्लड प्रेशर (संक्षेप—H B P), या Hypertension—हाइपरटेन्शन।

१०—Histamine

११—Histidine

वर्षे परीक्षणोंमें देखा गया कि, प्राणियोंको जीवाणु-मुक्त^१ आहारपर रखा गया तो उनका भार क्रमशः न्यून हो गया। उन्हें जब जीवाणु-युक्त आहार देना प्रारम्भ किया गया तभी उनकी पुष्टि स्वाभाविक रूपसे होने लगी। इससे अनुमान होता है कि, जीवाणुओं और प्राणियोंमें कोई परस्पर उपकार्योपकारक सम्बन्ध^२ है, जिसकी पूर्ण गोपणा अभी शेष है। जीवाणुमुक्त आहार-विषयक परीक्षणोंके विपरीत परिणाम भी प्राप्त हुए हैं, जिनमें इस प्रकारके आहारमें प्राणियोंकी वृद्धि यथावत् हुई पायी गयी है।

जीवाणुजन्य कोय मानव-कुलके लिए सर्वदा और निश्चित हानिकर माननेवाला सम्प्रदाय भी है। इस मतको पराकाष्ठको पहुँचानेवाले मेचनीकॉफ^३ का कथन है कि, अन्त्रोंमें जीवाणुजन्य विषोंकी अविराम उत्पत्ति और शोषण क्षमता (रोगोपहारक शक्ति) के हासके कारणोंमें एक महत्त्वपूर्ण कारण है। क्षमताका यह हास हो जानेसे शरीर चार्बक्य तथा मृत्युके कारणभूत परिवर्तनोंका प्रतिकार करनेमें अशक्त होता जाता है^४।

तन्मान्त्र जीवाणु जो वहीमें पाये जाते हैं, उनका भी अन्त्रोंमें प्रादुर्भाव और वृद्धि होती है। इनकी पुष्टि तीव्र हो तो इनमें हानिकारक जीवाणुओंको नष्ट करनेकी शक्ति होती है। मेचनीकॉफके मतसे भ्रूमण्डलके विभिन्न स्थानोंके दहियोंके जीवाणुओंमें यह सामर्थ्य भिन्न-भिन्न होता है। इस दृष्टिसे उमने मध्य यूरोपका वही सर्वोत्तम पाया और वहाँ के निवासी सारी पृथ्वीमें सबसे दीर्घायु होते हैं।

जीवाणुओंकी अतिवृद्धिसे अतिसार आदि रोग तथा एमाइनोंके शोषणसे अनेक रोग हो जाते हैं, यह निर्विवाद है।

अन्त्रगत जीवाणुओंकी उपकारकता-विषयक इस वायुमे आयुर्वेदका मत दोनों का मध्यवर्ती कहा जा सकता है। पकाशयको वायुका स्थान कहा है। यहाँ वायुकी उत्पत्ति बताया गयी है। षष्ठ ६४ की टिप्पणीमें घृत सग्रहणकारके वचनमें तो इसी वायुको पञ्चविधि कहा है। जो हो, यह वायु इस स्थानपर उत्पन्न होता और रहता है। समावस्थामें अमुक नियत प्रमाणमें हो तो यह तत्तत् उपकार (प्राकृत कर्म) करता है। न्यून या अधिक हो तो यह अमुकामुक विक्रिया करता है। वायुकी स्वाभाविक उत्पत्तिके कारण ही आयुर्वेदमें इस क्रियाको पाक यह यथार्थ सज्ञा दी गयी है, यह पहले कह आये हैं। इस पाकके अतिरिक्त वह पाक भी इस स्थानमें होता है जिसका स्वाभाविक स्थान क्षुद्रान्त्र है—अर्थात्, अन्नपान क्षुद्रान्त्रसे स्थूलान्त्रमें उतरता है तो इसमें कुछ अपकांश होता है। साथ ही, इसमें एन्जाइम भी होते हैं। ये एन्जाइम अपने-अपने पाच्यको यहाँ भी उसी प्रकार रूपांतरित करते हैं, जैसे क्षुद्रान्त्रमें।

अन्नपानका यह अन्तिम पाक होकर जठराग्नि द्वारा पाककी वह क्रिया सम्पूर्ण हो जाती है, जिसका वर्णन हमने पिछले षष्ठोमे किया है। इस पाकके परिणाम-स्वरूप अन्नपान दो भागोंमें विभक्त हो जाता है—रस और मल। इस प्रकरणके प्रारम्भमें हमने कहा है कि—रससे रसादि धातुओंकी तथा मलके मलोंकी पुष्टि होती है^५। यह पुष्टि क्रमिक होती है तथा प्रत्येक धातुका अपना-अपना अग्नि दृश्यका मूल है। सामान्यमत यह होता हुआ भी इसके विस्तारके विषयमें आयुर्वेदमें कुछ मतभेद हैं। अगले अध्यायमें हम इन मतान्तरोंका उल्लेख करेंगे।

१—Sterile—मृगडल । २—Symbiosis—सिम्यायोसिस, (sym=परस्पर+Bio=जीवन)।
 ३—Mc Chankoff ४—उम प्रसंगमें पृ० ३०५-६ तथा १९८ भी देखिये।
 ५—नेपिने पृ० २३-२४, १३०-३८।

उद्धृष्टसर्पकं अहृष्टाण्य

अथातो धातुपोषणक्रमविज्ञानीयमध्यायं व्याख्यास्याम । इति ह स्माहुरात्रेयादयो महर्षयः ॥

धातुओंकी आनुपूर्वी (अनुक्रम)—आयुर्वेदका सर्वतन्त्र सिद्धान्त—

वर्तमान क्रियाशारीरके साथ सवाद हो या न हो, आयुर्वेदका यह सर्वतन्त्र-सिद्धान्त^१ है कि रस-रक्तादि धातुओंमें एक विशेष आनुपूर्वी या क्रम है । सबकी पुष्टि यों रससे होती है, तथापि कुछ पेमा प्रतीत होता है कि, सामान्यतया^२ पूर्व-पूर्व धातुकी पुष्टि हो चुके—उसकी पुष्टिमें रसका उपयोग हो जाय, तदनन्तर ही उत्तर-उत्तर धातु शेष रससे अपनी-अपनी पुष्टिके लिए सामग्री ग्रहण करते हैं^३ । इस बातमें भी सब आचार्य एकमत हैं कि रसद्वारा प्रत्येक धातुकी पुष्टि अपने-अपने अभिकी सहायतासे होती है ।

इस सिद्धान्तको आयुर्वेद-ब्राह्म बताना टुप्कर है । रोगोंके विचारमें भी आयुर्वेदमें इस आनुपूर्वीको मान्य किया गया है । यथा, कहा गया है कि, उपेक्षा अथवा मिथ्या उपचारसे रोग असाध्य हो जाता है, यह दर्शन है । इसका कारण यह है कि, रोग काल-क्रमसे उत्तरोत्तर धातुमें प्रविष्ट होता जाता है । देखिये—

क्रमेणोपचय प्राग्य धातून्नुगमं शनै ।
न शक्य उन्मूलयितुं वृद्धो वृक्ष इवामय ॥
स स्थिरत्वान्महत्त्वाच्च धात्वनुक्रमणेन च ।
निहन्त्वौषधवीर्याणि मन्त्रान् दुष्टग्रहो यथा ॥

सु० सू० २३ । १५-१६

साध्यस्याप्युपेक्षया धात्ववगाहनेनासाध्यत्व दर्शयन्नाह—क्रमणेत्यादि । उपचय प्राप्त इति धात्ववगाहने हेतुगर्भं विशेषणम् । उपचयश्चाप्रतिकारदेव । × × महत्त्वेन महादोषत्व धात्वनुक्रमणेन —चक्रपाणि गम्भीरत्वमुच्यते ॥

सर्पविषके प्रकरणमें भी माना गया है कि, उपेक्षा या मिथ्या उपचारसे विष क्रम-प्राप्त दो-दो धातुओंके मध्यमें स्थित कलामें प्रविष्ट होता जाता है । इस प्रकार सर्पविषोंके सात वेग या अवस्थाएँ होती हैं^४ ।

धातुओंकी आनुपूर्वीका विचार चिकित्सामें भी होता है । यथा, ज्वरमें लङ्घनसे पूर्व-पूर्व धातु निराम होकर अन्तमें रसधातु निराम होता है^५ । इसके लिए अधिकसे अधिक सात दिन बहुत होते

१—अन्य वस्तुओंमें विरोध होते हुए भी जो सिद्धान्त सब वादियोंको समन (मान्य) हो उसे सर्वतन्त्र-सिद्धान्त या सर्ववादिसमत सिद्धान्त कहते हैं । देखिये—च० वि० ८।३७ ।

२—‘सामान्यतया’ इसलिए कि, कारणवश धातु-विशेषका क्षय विशेष हो जाय तो प्रथम उस धातुके विशेष पोषणमें रसका व्यय होता है ।

३—इस प्रसंगमें, पृ० २४ भी देखिये ।

४—देखिये—सु० क० ४ । ३९-४१ ।

५—इस विषयमें देखिये आगे धृत पराशर-धचन—

हैं। अथच, ज्वर, कुण्ड, विप्रेगादिमें आश्रयभूत धातुके भेदसे वात्साम्यन्तर उपचारमें भी भेद होता है।

इस प्रकार धातुओंकी क्रम-विशेषसे पुष्टि तथा प्रत्येककी पुष्टिमें निज-निज अग्निकी कारणता इन दो वातोंमें समति होते हुए भी आचार्योंमें विस्तारमें कुछ विमति है। तीन पक्ष इस विमतिके कारण आचार्योंमें हैं, जिनके नाम ये हैं—क्रमपरिणामपक्ष, केंदरीकुलपान्याय तथा खलंक्रांत-न्याय। चक्रपाणि ने चरक सूत्रस्थान २८४ की आयुर्वेद दीपिका व्याख्यामें तथा चरक चिकित्सा-स्थान १५।१६-१७ की आयुर्वेद दीपिकामें और लङ्घन ने सु० सू० १४।१० की निबन्धनग्रह व्याख्यामें इन मतोंका निरूपण किया है। क्रमग उनका उल्लेख यहाँ करते हैं।

क्रमपरिणामपक्ष----

अत्राहाररसाद् रक्तादिपोषणमेव केचिद् ब्रूवते यत्, रसो रक्तरूपतया परिणमति रक्तं च मांसरूपतया, एवं मांसादयोऽप्युत्तरोत्तर धातुरूपतया परिणमन्ति। अत्रापि च पक्षे केचिद् ब्रूवते-क्षीराद् यथा सर्वात्मना दधि भवति, तथा कृत्स्नो रसो रक्तं भवति, एव रक्तादयोऽपि मांसादिरूपा भवन्ति ॥

च० सू० २।४ पर चक्रपाणि

अत्र च रसाद्रक्ताद्युत्पादने केचिद्विदं वदन्ति यत्, रसोऽग्निपच्यमानः (सर्वात्मना) रक्तां याति रक्तं च मासतामित्यादि पूर्वपूर्वधातुपरिणामादेव उत्तरोत्तरधातूत्पादः। यथा, (सर्वात्मना) क्षीराद् दधि भवति, दध्नो नवनीतं, नवनीताद् घृतमित्येकः पक्षः।

सु० सू० १४।१० पर चक्रपाणि

तत्र च त्रिधातूत्पादे व्याख्यातारो वर्णयन्ति-तत्र रसः स्वाग्निपच्यमानो रक्तां याति, रक्तं मासतामित्यादि पूर्वपूर्वधातुपरिणामादुत्तरोत्तर धातूत्पादः, यथा क्षीराद्दधि भवति, दध्नो नवनीतं, नवनीताद् घृतं, घृताद् घृतमण्डः, इत्येकः पक्षः ॥

च० चि० १५।१६-१७ पर चक्रपाणि

अन्नरससे रसादि धातुओंके पोषणके विषयमें कई आचार्योंका मत है कि, जैसे दूध सर्वात्मा (पूराका पूरा) दहीके रूपमें परिणत होता है, दही सर्वात्मना नवनीत (और तक्) के रूपमें और नवनीत (मक्खन) सर्वतोभावेन घृतके रूपमें परिणत होता है वैसे अन्नरस रसधातुसे मिश्रित होकर सर्वात्मना रसधातुके रूपमें परिणत होता है। रसधातु रसाग्निसे पक हो रक्तके रूपमें, रक्त मांसरूपमें

तस्माद्धि पथ्यापथ्याभ्यामाहाराभ्या नृणा ध्रुवम्।

सप्तरात्रेण शुष्यन्ति प्रदुष्यन्ति च धातवः ॥

अर्थात्—सामान्यतया सात दिनमें रससे शुक्रपर्यन्त धातुओंकी पुष्टि होती है। इसी कारण अपथ्याहारसे सात दिनमें शुक्रपर्यन्त वातु दूषित हो जाते हैं तथा लङ्घन या पथ्याहारसे सात दिनमें उनकी विशुद्धि होती है।

१—सन्निपात ज्वरोंमें इस अवधिमें दोष, धातु तथा मल निराम नहीं होते। परन्तु अधिक लङ्घनमे बलहानि तथा अन्य विपरिणाम होना समभव है। अतः 'अष्टाह' यही निरामता और औषध-प्रदानका लक्षण सन्निपात ज्वरोंमें माना गया है।

इस प्रकार पूर्व-पूर्व धातु अपने-अपने अग्निसे पक्क हो उत्तर-उत्तर धातुके रूपमें सर्वात्मना परिणत होता जाता है। इस पक्षको क्रमपरिणामपक्ष, सर्वात्मपरिणामपक्ष या क्षीरद्विधन्याय कहा जाता है।

चरकसहिता, चिकित्सास्थान १५।२०-३५ में प्रतिस्करता दृढबल क्रमपरिणामपक्षके अनुसार अग्निवेशके प्रश्न और आचार्य आत्रेय पुनर्वसुके उत्तरके रूपमें धातुओंकी पुष्टका विलक्षण-सा प्रतिपादन करता हुआ प्रतीत होता है। वैद्य-सम्प्रदायमें प्रचलित क्रमपरिणामवादका यह प्रकरण परम आधार है। परन्तु, प्रामाणिकोंके मतमें यह सारा ग्रन्थ ही प्रक्षिप्त है, कारण, चक्रपाणि ने इसकी व्याख्या नहीं की है। देखिये—

‘इत्युक्तवन्तम्’ इत्यादिः ‘स्थलान्निम्नादिवोदकम्’ इत्यन्त पाठश्चक्रपाणिदत्तेना-
व्याख्यातत्वादनार्प इति प्रतिभाति ॥

—निर्णयसागरीय चरकसहितामे सम्पादकीय टिप्पणी

इस प्रकार क्रमपरिणामपक्षका यह दुर्ग गिर जानेसे विवेकशैलीके लिए धातुपोषणके विषयमें स्वतन्त्र विचार करनेका मार्ग खुला है।

क्रमपरिणाम-पक्षके अनुसार विभिन्न धातुओंकी उत्पत्तिका काल—क्रमपरिणामपक्षके अनुसार रस कितने-कितने काल एक-एक धातुमें रहता हुआ उसकी पुष्टि करता है, तथा अन्तमें कितने समय वाद शुक्रको पुष्टि होती है, इस विषयमें कुछ मत हैं—

१—ऐतिहासिक दृष्टिसे उपयुक्त होनेसे यह प्रश्नात्तर आगे देते हैं—इत्युक्तवन्तमाचार्य शिष्य-स्त्विदमचोदयत् । रसाद्रक्त विसदृशात् कथं देहेऽभिजायते ॥ रसस्य च न रागोऽस्ति स कथं याति रक्तताम् । द्रवाद्रक्तात् स्थिर मास कथं तज्जायते नृणाम् ॥ द्रवधातो म्थिरान्मासान्मेदस संभवः कथम् (रसाद्रक्तात् तथा मासान्मेदस श्वेतता कथम् इति पाठान्तरम्) । श्लक्ष्णाभ्या मासमेदोभ्या खरत्व कथमस्थिषु ॥ खरेष्वस्थिषु मजा च केन स्निग्धो मृदुस्तथा । मज्जश्च परिणामेन यदि शुक्र प्रवर्तते ॥ सर्वदेहगत शुक्र प्रवदन्ति मनीषिणः । तथाऽस्थिमध्यमज्जश्च शुक्र भवति देहिनाम् ॥ छिद्र न दृश्यतेऽस्थना च तन्नि सरति वा कथम् । एवमुक्तस्तु शिष्येण गुरु प्राहेदमुत्तरम् ॥—अर्थात्, द्रव्योत्पत्तिके नियमानुसार कारणमें जो गुण हों वही कार्यमें होने चाहिये । परन्तु धातुओंकी पुष्टिमें यह स्थिति देखी नहीं जाती । रसका वर्ण श्वेत है, उससे उत्पन्न रक्त लाल है, मास घन है उससे द्रव धातु मेद उत्पन्न होता है, इत्यादि । सक्षेपमें यह प्रश्नाका स्वरूप है । उत्तर देते हुए आचार्य कहते हैं—तेजो रमाना सर्वेषा मनुजाना यदुच्यते । पित्तोष्मण स रागेण रसो रक्तत्वमृच्छति ॥ (शोणित स्वाग्निना पक्व वायुना च घनीकृतम् । तदेव मास जानीयात् स्थिर भवति देहिनाम् ॥) वाय्वभ्युतेजसा रक्तमूष्मणा चाभिसयुतम् । स्थिरतां प्राप्यमास स्यात् स्वोष्मणा पक्वमेव तत् ॥ स्वतेजोऽप्युगुणस्निग्धोद्विक्त मेदोऽभिजायते । पृथिव्य-ग्न्यनिलादीना सघात स्वोष्मणा कृत ॥ खरत्वं प्रकरोत्यस्य जायतेऽस्थि ततो नृणाम् । करोति तत्र सौपिर्यमस्थना मध्ये समीरण ॥ मेदसस्तानि पूर्यन्ते स्नेहो मजा तत स्मृतं । तस्मान्मज्जस्तु य स्नेहः शुक्र सजायते तत ॥ वाय्वाकाशादिभिर्भावे सौपिर्यं जायतेऽस्थिषु । तेन स्रवति तच्छुक्र नवात् कुम्भादिवोदकम् ॥ स्रोतोभि स्यन्दते देहात्समन्ताच्छुक्रवाहिभिः । हर्षेणोदीरित वेगात् सक्रपाच मनीषवात् ॥ विलीन घृतवद् व्यायामोष्मणा स्थानविच्युतम् । वस्तौ समृत्य निर्याति स्थलान्निम्नादि-वोदकम् ॥—आशय यह है कि अपने-अपने अग्निकी क्रियासे उत्तर धातुकी पुष्टि और पूर्ति पूर्व धातुसे होती है । उत्तर धातुमें घनत्व या खरत्व वायुके कारण तथा स्निग्धत्व जल महाभूतके कारण आता है, इत्यादि ।

केचिदाहुरहोरात्रात् पट्टरात्रादपरे परे ।
मासाद् प्रयाति शुक्रत्वमन्नं पाकक्रमादिति ॥

अ० स० शा० ७ , अ० ह० शा० ३।६५-६६

× × × पाकस्य जटराग्नि भूताग्निभिर्धात्वग्निभी रस-रक्तादिपरिपाद्येत्येव प्रकारं क्रम × × ।
अहोरात्रात् प्रभृति मास पर-प्रमाणावधिरक्षस्य रमादिपाक क्रमादिना परिणमत शुक्रत्वगमने, न त त
ऊर्ध्वं कदाचिदपि । तथा च पराशरोऽष्टरात्रेणान्न परिणमच्छुक्रत्व यातीति सगिरते । तथा च तदग्रन्थ —
“आहारोऽद्यतन प्रदुष्यन्ति च धातव ” इति ॥

स खलु (रस.) त्रीणि त्रीणि कलासहस्राणि^१ पञ्चदश च कला एकैकस्मिन् धाता-
ववतिष्ठते , एव मासेन रसः शुक्र स्त्रीणा चार्णव भवति । भवति चात्र—

अष्टादश सहस्राणि संख्या ह्यस्मिन् समुच्चये ।

कलानां नवति प्रोक्ता स्वतन्त्रपरतन्त्रयोः ॥

सु० सू० १४।१४-१५

रसधातुर्धात्वन्तराणां स्वभाव जनयन्नेकैकस्मिन् धातौ क्रियन्त कालमवतिष्ठत इत्याह—स
खल्वित्यादि । परिणाम गच्छन्नेव तिष्ठति पच्यमानस्थालीतण्डुलवत्, न पुनरस्य गमननिवृत्तिः ।
त्रीणि त्रीणि कलासहस्राणि पञ्चदश च कला इत्यस्यार्थ —रस किलैकांहेनैव सपद्यते, तदनन्तर ये पट्ट-
धातवस्ते प्रत्येक पञ्चभि पञ्चभिरहोभि सपद्यन्ते । × × अत्रार्तवशब्दोऽयं शुक्रे वर्तते न तु रजसि ।
रजो हि रसाद् रक्तवत् सप्तमेऽहनि जायते × × × । अष्टादश सहस्राणीत्यादिना त्रिंशद्दिनानि कथितानि ॥
—डहन

पट्टभिः केचिदहोरात्रैरिच्छन्ति परिवर्तनम् ।

संतत्या भोज्यधातूनां परिवृत्तिस्तु चक्रवत् ॥

च० चि० १५।११

अधोत्सर्गत-क्रियता कालेन धातुपरिवृत्तिर्भवतीत्याहपट्टभिरित्यादि । पट्टभिरहोरात्रै रसस्य
शुक्ररूपतया परिवर्तन भवतीति केचिदिच्छन्ति । तत्रोत्पन्नो रसो रक्तमेकेनाहोरात्रेण याति, एव
रसोत्पत्तिदिन परित्यज्य पट्टेन शुक्रता भवति । यदा तु रसोत्पत्तिदिनमपि प्रक्षिप्यते तदा पट्टिभिर्दिने-
रतिक्रान्ते सप्तमेशुक्रभावतया परिवर्तन भवतीति ज्ञेयम् । उक्त हि पराशरे—

“आहारोऽद्यतन ग्वो हि रसत्व गच्छति नृणाम् ।

शोणितत्व तृतीयेऽह्नि, चतुर्थे मांसतामपि ॥

मेदस्त्व पञ्चमे, पष्ठे त्वस्थित्व, सप्तमेत्वियात् ।

मज्जतां, शुक्रतां याति नियमादष्टमे नृणाम् ॥

तस्माद्धि पथ्यापथ्याभ्यामाहाराभ्यां नृणां ध्रुवम् ।

सप्तरात्रेण शुध्यन्ति प्रदुष्यन्ति च धातव ॥”^२

१—कलाका अर्थ जाननेके लिए देखिये—सु० सू० ६।५

२—अन्तिम लोक अ० ह० शा० ३।६५ की अरुणदत्तकी टीकासे विशेष होनेसे वहाँ से उद्धृत
क्रिया है ।

एतदप्युपयोगदिन सपूर्ण परित्यज्यैव व्याख्यातञ्चमित्याहुः । किञ्च, रसधातो रक्तधातुरूपतया च परिणमन यत् तदपि पष्टदिननिर्त्यमंभवेति । यदुक्त सुश्रुते—“स खल्वाप्यो रम × × × (सु० सु० १४।१४) इति । तेनैतत् पक्षद्वयमपि केचिदित्यादिना दर्शयति । स्वमतमाह—सतत्येत्यादि । भोज्ये उपयुक्ते सति धातूनां रसादीनां चक्रयत्न परिवृत्तिर्भवति अविश्रान्ता ममुत्पत्तिर्धातूनां भवति । चक्रमृष्टान्तेन तु परिवृत्तिकालानियम दर्शयति । यथा चक्र पानीयोद्धरणार्थं नियुक्तं वाह्यमानं वाहुयलप्ररुपात् कडाचिद्राग्येव परिवर्तते कडाचिद् वाहुयलमान्द्याच्चिरेण, एव धातवोऽपि अग्न्यादि-सौष्टवाच्छीघ्रमेव परिवर्तन्ते, अग्न्यादित्रैगुण्ये च्छिरेण परिवर्तन्ते इति । एव सुश्रुतेनापि “शब्दार्चिर्जलसतानवदणुना विशेषेणानुधावत्येव शरीरं केवलम् (सु० सु० १४।१६)” इत्यत्र दृष्टान्तत्रयेण रसपरिणामोऽपि अग्न्यादिभेदेन प्रकृष्टाप्रकृष्टकालज उक्त एव । तत्र हि जलसन्तान दृष्टान्तेन च्छिरेण मासपर्यन्तेन शुक्रनापत्ति रसस्योक्ता, शब्दसतानदृष्टान्तेन तु नातिशीघ्रं नातिचिराच्च शुक्रोत्पत्तिहक्ता । तथाऽन्यत्राप्युक्तम्—“केचिद्राहुरहोरात्रात् × × (अ० स० शा० ७, अ० ह० शा० ३।६५)” इति । तदेतत् सफल चक्रमृष्टान्तेन गृहीत ज्ञेयम् ॥ —चक्रपाणि

स (रस) शब्दार्चिर्जलसतानवदणुना विशेषेणानुधावत्येव शरीरं केवलम् १ ॥

सु० सु० १४।१६

× × × शब्दादि दृष्टान्तत्रयेण तीक्ष्णमध्यमन्दाग्नयो निर्दिष्टा । शब्दसतानवत्तीक्ष्णाग्नीनां रस सचरति, अर्चि सतानवन्मध्याग्नीनां, जलसतानवन्मन्दाग्नीनाम् इति । तेन तीक्ष्णाग्नीनामष्टाहेनैव रस शुक्रोभवति, मन्दाग्नेमांसेनैव × × ॥ —उह्वन

ननु तन्त्रान्तरेऽष्टाहाञ्चुक्रोत्पत्तिहक्ता यदुक्त परागरे—“आहारोऽद्यतन × × ” इति, चरकेऽप्युक्तम्—“पडमि केचिद्रहोरात्रै × × ” (च० चि० १५।२१) इति । तदेतदाशङ्क्याह—स शब्दार्चिर्जलसतानवदित्यादि । यदेतन्मासेन रसस्य शुक्रत्वाभिधानं तत् पराकाष्ठ्याज्ञेयम् । अर्वांगपि त्वग्निप्रकर्षस्रोत शुद्धिप्ररुपाद् रसस्य शुक्रनापत्तिर्भवति । यदुक्त चरके—“सतत्या पोष्यधातूनाम् (च० चि० १५।२१)” इति । अत्र हि चक्रस्य वाह्यवाहकप्रकर्षाप्रकर्षाभ्यां यथा परिवृत्ति शीघ्रं च्छिरेण वा भवति, तथा रसस्यापीति वाक्यार्थः । तेनेहापि शब्दवदनुसरतीत्यनेन मध्य परावृत्तिक्रम उच्यते, अर्चिर्वदित्यनेन शीघ्र, अर्चि सतानो हि शब्दसतानादपि शीघ्र, जलसतानवदित्यनेन चातिमन्द परो मासेन परावृत्तिरूप क्रम उच्यते । तथाऽन्यत्राप्युक्तम्—“केचिद्राहुरहोरात्रात् × × (अ० स०, अ० ह०)” इति । × × ॥ —चक्रपाणि

रस यों प्रत्येक धातुके स्थान (आग्नय) में उसकी पुष्ट्यर्थ अविश्राम पहुँचता रहता है, तथापि उसके धात्वग्नि या भूताग्निके बलके न्यूनाधिक होनेसे रससे तत्-तत् धातुके बननेमें कालकी कुछ भिन्नता होती है । जैसे कुछ से पानी निकालनेके लिए हाथका पम्प लगाया हो, वह चलानेवाले पुरुषके वाहुयलानुसार न्यूनाधिक काल-भेदसे पानी देता है, वही स्थिति यहाँ भी है । इस प्रकार अग्नि मन्द हो तो अधिक से अधिक एक मास (१८ हजार ६० कला) में रससे शुक्र बनता है । अग्नि मध्यबल हो तो एक-एक दिनमें एक-एक धातु बननेके क्रमसे सात दिनमें, किंवा रसधातुकी उत्पत्तिका प्रथम दिवस न गिना जाय तो छ दिनमें रससे शुक्रकी पुष्टि होती है । अग्नि और भी बली हो तो एक ही दिनमें सातों धातु बन जाते हैं । वृष्य द्रव्य अपने प्रभावसे शुक्रको और भी शीघ्र पुष्ट करते हैं । तत्-तत् धातुको रम पहुँचानेवाले स्रोतके स्वरूपका भेद (न्यूनाधिक विवृत—खुला—या सगृत—बन्द-होना) भी रससे तत्-तत् धातुकी पुष्टिका काल भिन्न होनेमें कारणभूत है ।

१—आगे रस-रक्तानुधावनके अधिकारमें इस सूत्रकी अधिक व्याख्या की है ।

क्रमपरिणाम-पक्षमे दूषण और उसका परिहार—

क्रमपरिणाम-पक्षका स्पष्टन करते हुए चक्रपाणि कहते हैं ।

एतु च पक्षेषु सर्वात्मपरिणामपक्षो विरुद्ध एव । येन सर्वात्मपरिणामे त्रिचतुरोपवासेनैव नीरम्यत्वाच्छरीरस्य मरणं स्यात् , मासोपवासे च केवलं शुक्रमयं शरीरं स्यात्^१ ॥

च० सू० २८।४ पर चक्रपाणि

यह पक्ष तर्कसह नहीं है । इस पक्षके अनुसार यदि प्रत्येक पूर्वधातुका सर्वतोभावेन उत्तर-धातुमें परिणत होना स्वीकार करे तो यह भी मानना होगा कि, तीन-चार दिन अनशन किया जाय तो शरीरमें रक्तधातु सर्वथा न रहेगा , अथवा, और दो-चार दिन उपवास करें तो शरीर सर्वथा रक्तशून्य हो जायगा । कारण, इतने कालमें वे तो पूर्णतया अगले धातुके रूपमें परिणत हो चुके होंगे और अन्नपानका सेवन न होनेसे उनकी पूर्ति होगी नहीं । इसी प्रकार एक मास अन्न सेवन न किया जाय तब तो शेष धातुओंका वनना बन्द हो जानेसे और इस कालमें सर्वधातु शुक्र रूपमें परिणत हो चुके होनेमें शरीरमें एक मात्र शुक्र धातु रह जायगा । परन्तु ऐसा देखा नहीं जाता , अतः यह पक्ष असिद्ध है ।

इसका उत्तर बृद्ध वाग्भटका अनुसरण करते हुए डहनाचार्यने दिया है ।

तत्राहाररसो व्यानविक्षिप्तो यथास्व सप्तसु धात्वग्निषु क्रमात्पच्यमानः स्वात्मभाव-प्रच्युतिसमनन्तरमेव प्राप्तरक्तादिधातुसंज्ञकः कालवदस्खलितबलप्रमाणो देहमूर्जयित्वा धातून् धातुमलांश्च पुष्पाति । अथान्नकिट्टमच्छं मूत्रं घनं शकृत् । रसस्य सारो रक्तं , मलः कफो लसीका च । रक्तस्य सारो मांसं कण्डरा* सिराश्च ; मलं पित्तम् । मांसस्य सारो मेदस्त्वचो वसा च , किट्टं कर्णाक्षिनासिकास्यरोमकूपप्रजननमलाः । मेदसः सारोऽस्थिस्तायुसंधयः ; किट्टं स्वेदः । अस्थिन सारो मज्जा , किट्टं केगलोमानि नखा* । मज्जस्तु सारः शुक्रं , मलोऽक्षिविट्त्वचा स्नेह* । शुक्रस्य सारमोज* । अत्यन्तशुद्धतया चारिमन् मलाभावः । अन्ये पुनरत एव तस्य नेच्छन्ति पाकम् । अपरे पुनः शुक्रस्य सारं गर्भमेवामनन्ति ॥

अ० स० शा० ६

शोणितप्रसंगेनान्येषामपि धातूनां क्रमेणोत्पत्तिं दर्शयन्नाह—रसाद् रक्तमित्यादि । “स खल्वप्यो रसो यकृत्स्लीहानौ प्राप्य रागमुपैति” (सु० सू० १४।४) इत्यनेनैव रसादेव रक्तस्य भवने उक्ते रसात् पुनः शोणितसंभववचनं नियमार्थम् । तेन रसात् क्रमोत्पत्त्या शोणितमेव भवति न परे धातव इति । एतेन युगपदेव सर्वधातुषु रससंचाराद् रसेनैव सर्वधातुषोपपन्नमिति तन्त्रान्तरीय वचो निरस्तम् । ननु, यदि परिणमन्ति रसाद्यो रक्तादिभावेन तर्हि सर्वेषामुत्सादः स्यात् ? सन्तत्या परिणाम इति चेत् तर्हि सर्वेषां पूर्वेषामल्पता स्यादुत्तरेषां बाहुल्यमिति ? नैतदस्ति । रसादीनां मलस्थूलानुभागविशेषेण त्रिविध परिणामो भवति , तद्यथा—अन्नात् पच्यमानाद् विष्मूत्रं मूलं , सारो रस , रसादग्निपक्वान्मलं कफः , स्थूलो भागो रस , अणुभागो रक्तम् , रक्तादग्निपक्वान्मलं पित्तं , स्थूलभागः शोणितम् , अणुभागस्तु मांसमिति , ततोऽप्यात्मपावकपच्यमानान्मलं श्रोत्रनासाकर्णा^२ क्षिप्रजननादिस्रोतोमलं ,

१—यह स्थापना सु० सू० १४।१० की भाजुमती टीका में भी देखिये ।

२—यहाँ ‘कर्ण’ और ‘श्रोत्र’ दोनोंका ग्रहण किया है । यह प्रमाद-वश हुआ है या इसे भिन्नाथ मानकर इसका विचार करना चाहिए ।

स्यूलभागो मांस, सून्मो मेद , ततोऽपि निजवह्निपच्यमानान्मल स्वेद , स्यूलोंऽगो मेद एव, सून्म-
भागोऽस्थि , ततोऽपि पच्यमानान्मल केरालोमग्मधृणि, स्यूलोऽस्थि, सून्मस्तु मज्जा , ततोऽपि मज्जा
पावकपच्यमानान्मलो नयनपुरीपत्रचां स्नेह , स्यूलो भागो मज्जा, सून्म शुक्रम् , तत पुन पच्यमाना-
दुपमलो नोत्पद्यते सहस्रधाधमातुवर्णवत् , स्यूलो भाग शुक्रमेव, स्नेहभाग सून्मस्तंजोभृतमोच ।
पूर्वोक्त एवास्य ग्लोकाभ्यां कथ्यते ।

स्यूलाण्वशमलै सर्वे भिद्यन्ते धातवस्त्रिधा ।

स्व स्यूलोंऽद्रा परं सून्मस्तन्मल याति तन्मल ॥

स्वाग्निभि पच्यमानेषु मल पट्सु रम्यादिषु ।

न शुक्रे पच्यमानेऽपि दैमनीवाश्रये मल ॥

आकृष्टाण्डकोशस्य पुस ग्मध्रुपाताच्छ्मध्रु शुक्रमल इत्येके । तन्न, ग्मध्रुहीनस्यापि शुक्रदर्शनात् ।
'प्रजायत' इति क्रियापठ रसादीनां मेद पर्यन्तानां विशिष्टकार्यान्तरोत्पाददर्शनार्थम् । एभ्य एवोपधातव
स्वभावादुत्पद्यन्ते न पुनरस्यादिभ्य इति । तथाहि—रसात् स्तन्यमार्तव च , रक्तात् कण्डरा सिराश्च ,
मांसात् वसात्वचौ ; मेदस. न्नायुसन्धी x x । सभवगण्डोऽत्र पोषणे, न त्वपूर्वोत्पादने । यतो
रसादीनां शुक्रान्तानामागभादेवोत्पत्तिरिति ॥

सू० सू० १४।१० पर उह्वन

आहारका जठराग्निसे पाक होकर वह द्विधा विभक्त हो जाता है—सार या अन्नरस तथा किट्ट
(मल) । यह मल घन या पुरीप (शकृन्) तथा द्रव या मूत्र दो प्रकारका होता है । सार शोषित
होकर शरीरके सार या प्रसादभूत धातु-उपधातुओंका पोषण करता है, तथा किट्टभागसे शरीरके किट्टों
(मलों) की पुष्टि होती है । जैसे अन्नका पचन जठराग्निसे होता है वैसे रससे प्रत्येक धातु-उपधातुकी
पुष्टिके लिए उसका अपना-अपना अग्नि होता है । एव, जठराग्निसे अन्नपानका पचन होनेपर जैसे उसके
सार और मल दो विभाग हो जाते हैं वैसे प्रत्येक धातुविभक्तिसे पाक होनेपर रसके (क्रमपरिणामपक्षके
अनुसार पूर्व धातुके) दो विभाग हो जाते हैं—गारभूत उत्तरधातु तथा उत्तरधातुके उपधातु एव उस
धातुके अपने-अपने मल ।

क्रमपरिणामपक्षके दूषणका परिहार करते हुए उह्वन कहते हैं कि, अपने-अपने अग्निसे पाक
होनेपर सम्पूर्ण पूर्वधातु उत्तरधातु तथा उनके उपधातुके रूपमें परिवर्तित नहीं हो जाता, किन्तु सार-
भागके दो विभाग होते हैं एक स्यूलभाग अर्थात् स्वयं पूर्वधातु तथा द्वितीय सून्मभाग अर्थात् उत्तर-
धातु और उसके उपधातु । इस प्रकार पूर्वधातुसे उत्तरधातुकी पुष्टि होते हुए पूर्वधातुका सम्पूर्ण क्षय
होनेका प्रसंग नहीं आता । स्वयं उह्वनके शब्दोंका प्रयोग करें तो—पूर्वधातुके तीन विभाग ये होते
हैं . अणु (सून्म) भाग उत्तरधातु, स्यूल भाग पूर्वधातु तथा मल । अब इस मतके अनुसार धातु
पुष्टिका क्रम देखें ।

अन्नपानका अन्तरग्नि (जठराग्नि) से पाक होकर सार अन्नरस बनता है तथा मल विट् (पुरीप);
मूत्र और अयोवायु । अन्नरस रसधातुसे मिलकर उसकी वृद्धि करता है । इस रसधातुका रसाग्निसे
पाक होकर सून्म भाग रक्तधातु और आर्तव तथा उपधातु स्तन्य (दूध) बनते हैं, स्यूल भाग रस
तथा मल—कफ और लसीका । रक्तका रक्ताग्निसे पाक होकर अणु (सून्म) भाग मांसधातु और
कण्डरा (स्यूल स्नायु) तथा सिराएँ ये उपधातु बनते हैं, स्यूल भाग रक्त और मल पत्त । मांसका
मांसाग्निसे पाक होकर अणु भाग मेदधातु तथा छह त्वचाएँ और वसा (मांसगत स्नेह) ये उपधातु
बनते हैं, स्यूल भाग स्वयं मांस एव मल कर्ण, नेत्र, नासिका, मुख, रोमकूप और (बाह्य) जननावयव

इन स्रोतोंके मूल । मेदका मेदोऽग्निमे पाक होकर अणुभाग दन्त-सहित अस्थिधातु तथा स्नायु (सूक्ष्म स्नायु) और सन्धि ये उपधातु बनते हैं, स्थूल भाग मेद तथा मल स्वेद । अस्थिका अस्थ्यग्निमे पाक होकर अणु (सार) भूत मज्जा धातु बनता है, स्थूल भाग अस्थि एवं मल केश, लोम और नख । अस्थि, मज्जा और शुक्रका कोई उपधातु नहीं होता । आगे, मज्जाका मज्जाग्निमे पाक होकर अणुभाग शुक्र बनता है, स्थूल भाग मज्जा तथा मल नेत्र, पुरीष^१ और त्वचामं स्थित स्नेह (स्निग्धता-जनक द्रव्य) । शुक्रका पुक्राग्निमे पाक होकर कोई मल नहीं बनता । कारण, शुक्र सहस्रों वार प्रतप्त त्रिभे खवर्णके सदृश निर्मल होता है ; उसका स्थूल भाग स्वयं शुक्र होता है तथा सूक्ष्म भाग सर्वधातुओं का तेज (सार) मृत ओज । कोई कहते हैं कि ग्मधु (दाढी-सूँछ) शुक्रका मल है, पर यह सत्य नहीं । कारण, ग्मशुहीनोंमें भी शुक्र तो देखा ही जाता है । कोई गर्भको शुक्रका सार (सूक्ष्म भाग) मानते हैं । (स्मरण रहें, जैसा कि पहले भी कह आये हैं, यहाँ 'बनना' का अर्थ जो पहले नहीं था उसकी उत्पत्ति—अपूर्वोत्पत्ति—अभिप्रेत नहीं है । क्योंकि, धातु, उपधातु और मल तो गर्भमें ही बन चुके होते हैं । आगे सारी आयु उनकी पुष्टि ही होती है)^२ ।

सोलहवें अध्यायके प्रारम्भमें 'अग्नि और पित्त' शीर्षकके अन्तर्गत हमने कहा है कि, प्राचीनोंके अग्निका साम्य नव्य क्रियाशारीरके रासायनिक क्रिया करनेवाले तीन द्रव्योंसे देखा जा सकता है ; पुन्जाहम तथा को-पुन्जाहम, इनमें भिन्न पाचक रस तथा अन्त स्राव । महास्रोतमें क्रिया करनेवाले पाचक रस प्रधानतया प्रथम दो प्रकारके हैं । सिक्कीटीन आदि दो-एक द्रव्य तृतीय कोटिके भी हैं । प्रथम दो प्रकारके रस कोषोंके शरीरमें रहकर भी प्रोटीनाटिका पचन और उपयोग कराते हैं । इनका वर्णन पिछले अध्यायोंमें किया जा चुका है । इस अध्यायमें धातुपोषण सम्बन्धी शेष स्रोतोंका उल्लेख कर अगले अध्यायमें अन्त स्रावोंका निरूपण करेंगे ।

१—यौवनमें विवन्धका एक कारण—शुक्रक्षय—पुरीषमें स्निग्धता यद्येष्ट हो तो उसका अनुलोमन सम्यक् होकर विवन्धकी सभावना न्यून होती है । यौवनमें सहज श्रमके कारण यों भी स्नेहाशका पाक होते रहनेसे शरीरके इतर भागोंके समान पुरीषमें भी स्नेहाश अल्प होता है । साथ ही, शुक्रधातुका व्यय विशेष होनेसे उसका मलभूत पुरीष-गत स्नेह भी न्यून बन पाता है । इससे युवाओंमें विवन्धकी सभावना बढ़ जाती है । सप्रति शुक्रक्षयोत्तेजक वातावरण विशेष होनेसे यह सभावना अधिक हो गयी है । इसके अतिरिक्त स्वस्थवृत्तक नियमोंके अज्ञान या प्रमादजनित उल्लङ्घनादिके कारण हुआ वेगावरोध, आहारमें रुक्षाशकी अधिकता तथा स्नेहकी न्यूनता, उपयुक्त प्रकार और प्रमाणमें व्यायाम न होना आदि भी विवन्धके कारण हैं ।

२—छान्दोग्योपनिषद्में अन्नके पचकर तीन भाग होते कहे गये हैं । इस प्रसंगमें वह वचन द्रष्टव्य है ' अन्नमशित त्रेधा विधीयते । तस्य य' स्थविष्ठो धातुस्तत् पुरीष भवति, यो मध्यमस्तन्मास, योऽणिष्ठस्तन्मन ॥ छान्दोग्योपनिषद् ५।१—अर्थात् अन्नके पाकानन्तर तीन भाग हो जाते हैं—स्थूलतम भाग या पुरीष, मध्यम भाग या मास (शरीरके धातु-उपधातु) तथा सूक्ष्मतम भाग या मन । अर्थात् अन्नके इन-इन भागोंसे इन-इन पदार्थों की पुष्टि होती है । (सु० शा० ४।६ में 'मास' शब्द धातुमात्रके लिए आया है । तद्वत् यहाँ भी मासका व्यापक अर्थ लिया है ।)

आधुनिक क्रियाशारीरमें धातुओंकी क्रमोत्पत्तिका निर्देश नहीं । नोबल-पारितोषिक विजेता एलेक्सिस केरलके 'मैन ध अननोन' (अज्ञात मानव) पृ० १८८ पर अस्थिमज्जाके सधानका स्वरूपोल्लेख करते हुए लिखा है कि भ्रूण खण्डोंके सिरोंके समीपका मास प्रथम तरुणास्थिमें रूपान्तरित होता है, और यह तरुणास्थि पीछे अस्थिमें परिणत हो जाती है । क्रमपरिणामका कुछ साम्य इस प्रक्रियामें देखा जा सकता है ।

केदारिकुल्यान्याय—

अन्ये त्वाहुः—केदारीकुल्यान्यायेन रसस्य धातुपोषणम् । तत्रान्नादुत्पन्नो रसो धातुरुपं -रसमधिगम्य क्रियताऽऽयंशेन तं रसं वर्धयति, अपरश्च रसराशिसत्र गतः सन् शोणितगन्धवर्णयुक्तत्वाच्छोणितमित्र भूत्वा क्रियतापि शोणितसमानेनांशेन धातुरुपं शोणितं पुष्पाति, शेषश्च भागो मांसं याति, तत्रापि शोणितवद् व्यवस्था । तथा मेदःप्रभृति-
 प्वपीति । अत एव च मुख्यार्थोऽयं ग्रन्थो भवति, यथा—“रसाद्रक्तं ततो मांसम् × ×”
 (च० चि० १५।१६) इति । तथा हारीतेऽप्युक्तम्—“रसः सप्ताहादर्वाक् परिवर्तमानः
 श्वेतकपोतहरितहारिद्रपद्मकिंशुकालक्तकरसप्रख्यश्चायं यथाक्रमं दिवसपरिवर्ताद् वर्णपरि-
 वर्तमापद्यमानः पित्तोष्णोपरागाच्छोणितत्वमापद्यते” इति । तथा सुश्रुतेऽप्युक्तम्—“स
 खल्वाप्यो रसः × × ×” (सु० सू० १४।१४) इति ॥ च० सू० २८।४ पर चक्रपाणि

किंवा रस एव रक्तं प्रथमं प्लावयति, तत्र रक्तस्थानसंबन्धाद् रक्तसादृश्यं रक्तव्यपदेशं
 चानुभवति, रक्तं च रक्तसमानेन स्तोकेनांशेन पोषयति । ततो रक्तमाप्लाव्य मांसमाप्ला-
 वयति ; तत्रापि मांससमानेनांशेन मांसपोषणं करोति मांससादृश्यं मांसशब्दाभिधेयतां
 चानुभवति । एवमुत्तरोत्तरधातून् रस एवाप्लावयति । यथा—केदारनिषिक्तं कुल्याजलं
 प्रत्यासन्नां केदारीमाप्लावयतीति द्वितीयः पक्षः । एतदेवोक्तं हारीते यत्—“रसः
 सप्ताहादर्वाक् × × ×” इत्यादि । तथा सुश्रुतेऽपि “तत्रैषां धातूनाम्” इत्यादिना तथा
 “स खलु त्रीणि” इत्यादिना रसेनैव रक्तादिपोषणमुक्तम् ॥ सु० सू० १४।१० पर चक्रपाणि

किंवा, रस एव रक्तं प्रथमं प्लावयति, तत्र च रक्तस्थानसंबन्धात् रक्तसादृश्य-
 मनुभवति, रक्तं च रक्तसमानेनांशेन पोषयति ; ततो रक्तमाप्लाव्य मांसमाप्लावयति,
 तत्रापि मांसपोषणं करोति, मांससादृश्यमनुभवति । एवमुत्तरोत्तरधातून् रस एवाप्लावयति
 वर्धयति च ; यथा केदारनिषिक्तं कुल्याजलं प्रत्यासन्ना केदारीं तर्पयित्वा क्रमेण
 केदारिकान्तराणि आप्लावयति ॥ च० चि० १५।१६-१७ पर चक्रपाणि

केदारीकुल्यान्याय पक्षका मन्तव्य है कि—जैसे खेतमें जल छोड़ दिया जाय तो वह सपूर्ण प्रथम
 समीपतम क्यारी (केदारी) में जाता है , उसको जितने जलकी आवश्यकता होती है, उतना देकर
 उसे तृप्त करता है , पश्चात् उस जलका शेषांश कुल्या (नाली) द्वारा अगली क्यारीमें, फिर अगली
 क्यारीमें जाता है , इस प्रकार शेष-शेष अंशसे उत्तर-उत्तर क्यारीको सींचता है, वही स्थिति रसद्वारा
 धातुओंके पोषणकी है । अन्नरसकी प्रथम रसधातुके रूपमें परिणति हो, पूर्व-पूर्व धातुका उत्तर-उत्तर
 धातुके रूपमें परिणाम (परिवर्तन) होकर उसकी (उत्तरधातुकी) पुष्टि होती है, यह मत इस पक्षको
 मान्य नहीं है । उसका मत है कि रस ही साक्षात्—स्वरूपसे—प्रत्येक धातुके आशयमें जाकर उसे
 पोषक सामग्री देकर पुष्ट करता है । यथा, प्रथम रसधातु रक्तधातुके आशयमें जाता है । रक्तस्थानके
 ससर्वांश वह रक्तके सदृश गन्ध, वर्ण तथा उसकी सज्ञा प्राप्त करता है तथा रक्तके पोषणके अनुरूप
 सामग्री, जो सर्व धातुओंकी पोषक सामग्रीका एक अंश होती है, रक्तको देकर उसे पुष्ट करता है ।

अनन्तर रक्त-सङ्घट्ट एव रक्तसञ्जाको प्राप्त रस मांसधातुके अधिष्ठानमें जा मांसके पोषणके अनुरूप पक्षांशसे उसे मुष्ट करता है, उमका त्वाङ्ग्य तथा उमका अभिधान (नाम) ग्रहण करता है । इस प्रकार पूर्व-पूर्व धातुके आशयमें जा, अपने पक्षांशसे उस-उस धातुकी पुष्टि कर, उस धातुके सपर्कवश उसके सङ्घट्ट हुआ रस ही जेपांशसे उत्तर-उत्तर धातुकी पुष्टि करता जाता है । चक्रपाणि का कथन है कि, 'रसाद् रक्तम्' इत्यादि वचन द्वारा चरक, 'स रत्नवाप्यो रसः' इत्यादि द्वारा सुश्रुत तथा 'रस नसाहावर्वाक' इत्यादि वचन द्वारा हारीत इसी पक्षकी पुष्टि करते हैं ।

चक्रपाणि ने आगे तीनों पक्षोंका विचार करते हुए क्षीरदधिन्यायको अत्यन्त बताने शेष दो पक्षोंको महाजनोद्वारा आदृत कहकर 'स्वरसस्त्वस्माक केदारीकुल्यान्याये' द्वारा केदारीकुल्यान्यायके प्रति अपना पक्षपात प्रदर्शित किया है ।

१—विशेष जिज्ञासु विद्यार्थियोंके विचारार्थ ये वचन उद्धृत किये जाते हैं—केदारीकुल्यापक्षे तु रसाद् रक्तादिपोषण मुख्यार्थतया भवति । यदपि रक्तादेर्मासादिपोषण तदपि रसादेव रक्तादिधर्मकात्, तथा रक्तादिव्यपदेशभाजो भवतीति व्युत्पादितमेव । यत्तु रसस्य सर्वधातुदोषमलानुसारित्वमुक्तं तदपि रक्तादिपोषकतया तथा हृदयस्थायिरसस्य च कृत्स्नदेहव्यापकतया चोपपन्नम् । एव चरकेऽप्युक्तम्—“व्यानेन रसधातुर्हि विक्षेपोचितकर्मणा । युगपत् सर्वतोऽजस्रं देहे विक्षिप्यते सदा (च० चि० १५।३६)” इत्यादि तदप्युक्तन्यायादेवोपपन्नम् । यदपि मासादिना समानेन मासादेरेव पोषण तदपि वात्पाण्डवन्न्यायेन गच्छताऽपि रसेन तद्घातुसमानेनाग्नेन तद्घातुपोषणादुपपन्नम् । वृष्य तु प्रभावाद् यथा खलेकपोतन्यायेन विदूरमपि शुक्र प्रभावाच्छीघ्रं याति तथाऽत्रापि शीघ्रमेव वृष्योत्पन्नो रसो रक्तादि-धत्तून् शीघ्रमाप्लावयतीति सुघटम्, एवमनया दिशाऽप्यत्र दूषणमुद्धार्यम् । तेनाय पक्षस्तावत् साधु । खलेकपोतपक्षेऽपि यथा रसाद् रक्तमित्यादि गौणतया भवति तद्वर्शितमेव । यत्तु चरके—“रक्तं विबद्ध-मार्गत्वान्मासादीन्नोपपद्यते (च० चि० ८।५८)” इति, तत् कृत्स्नदेहचारिशानिताभिप्रायेणेति व्यवस्थाप्यते । यत्त्वेकैकस्मिन् धातौ त्रीणीत्यादिना धाताववस्थानकाल उक्तं स पूर्वपूर्वरक्तादिधातुलङ्घन-कालो विदूरगामिरसस्येति व्यवस्थाप्यते । एवमनयोः पक्षयोर्महाजनोपगीतयोगितिरूपदर्शिता भवति । स्वरसस्त्वस्माक केदारीकुल्यान्याये । यत्त्वन्मैः खलेकपोतन्यायस्वीकारे संततज्वरस्य द्वादशाश्रयत्वमुक्तं तन्न बुव्यामहे । येन सततस्य द्वादशाश्रयत्व दोषमहिम्ना कृत्स्नदेहव्यापकतया—“यथा धातुस्तथा मूत्र पुरीष चानिलादय (च० चि० ३।५६)” इत्यादिनोक्तम्, दोषाणां च कुपितानां किमगम्यमस्ति देहे, येन यावद्दसमेव पर सर्वधातुदिव्यापक सर्वधातुदूषणे अपेक्षन्ते ॥ सु० सू० १४।१० पर चक्रपाणि

किञ्च, परिणामपक्षे वृष्यप्रयोगस्य रक्तादिरूपतापत्तिक्रमेणातिचिरेण शुक्रं भवतीति, क्षीरादयश्च सद्य एव वृष्या दृश्यन्ते । खलेकपोतपक्षे तु वृष्योत्पन्नो रस प्रभावाच्छीघ्रमेव शुक्रेण सवद्ध सन् तत्पुष्टि करोतीति युक्तम् । तथा रसदुष्टौ सत्या परिणामपक्षे तज्जन्मना शोणितादीनां सर्वेषामेव दुष्टि स्यात्, दुष्टकारणजातत्वात् । खलेकपोतपक्षे तु यद्घातुपोषको रसभागो दुष्टः स एव दुष्यति न सर्वे, तदितरेषाम-दुष्टकारणत्वात् । तथा मेदोदुष्टौ सत्या भूरिकारणत्वेनाऽस्थनापि भूयसा भवितव्यं, दृश्यते च भूरिमेदस इतरधातुपरिद्वयः, वचनं च—“मेदस्विनो मेद एवोपचीयते, न तथेतरे धातव (च० सू० २१।४)” इति । एत्रमादि परिणामवाटे दूषणम् । एषु च पक्षेषु सर्वात्मपरिणामवादे विरुद्ध एव, येन सर्वात्म-परिणामे त्रिचतुरोपवासेनैव नीरसत्वाच्छरीरस्य मरणं स्यात्, मासोपवासे च केवलं शुक्रमयं शरीरं स्यात् । केदारीकुल्यान्यायस्तु तुल्यबल एव खलेकपोतन्यायेन । यतो यदुक्तं वृष्यप्रभाव प्रति तत् केदारीकुल्या-पक्षेऽपि प्रभावादेव शीघ्रं रक्तादिधातुभिगम्य शुक्रं जनयिष्यति वृष्यं, यथा खलेकपोतपक्षेऽपि प्रभावादिति । यत्तु रसदुष्टौ शोणितदूषणं तन्न भवति, धातुभूतशोणितांशपोषकस्य रसभागस्यादुष्टत्वात्, इति समान

सिराओंका कर्म व्रताते हुए सुश्रुतने दो दृष्टान्त दिये हैं—“याभिरिदं शरीरमाराम इव जलहारिणीभिः केदार इव च कुल्याभिरुपस्निह्यते (सु० शा० ७१२) ।” इन दृष्टान्तोंमें एक केदारी और कुल्याका दृष्टान्त है। यह सुश्रुतका केदारीकुल्यापक्षके प्रति पक्षपात नहीं तो सकेत तो अवग्य ही सूचित करता है। डहन भी यों परिणामवाङ्का समर्थक है, परन्तु उसने भी रस द्वारा धातुओंके प्रतर्पणके लिए यही दृष्टान्त दिया है—स च (व्यानेन विक्षिप्तो रस) कुल्याकेदारन्यायेन सर्वान् धातून् प्रतर्पयति । सु० सू० ४६१५२८ पर डहन

खलेकपोतन्याय पक्ष—

किंवा आहाररस उत्पन्नो भिन्नैरेव मार्गैः स्थायिरसरुधिरमांसादीन् रसरुधिरादि-समानाशेन तर्पयति, तत्र यः प्रत्यासन्नो धातुस्तपोषको भागस्तं ग्रीत्रं पुष्णाति, यस्तु विदूरधातुस्तस्य सूक्ष्मविदूरमार्गतया चिरेण पोषणं भवति । एवं भिन्नैरेपि मार्गैर्धातुपोषणं भवति । तेन रक्तपोषणकालादुत्तरकालं मांसपोषको रसभागो मांसं पोषयति, तथा मांसपोषणकालादुत्तरकालं मेदःपोषको रसभागो मेदं पोषयतीत्यादि । तेन ‘रसाद् रक्त’ मित्यादेरयमर्थो यत्, रसपुष्टिकालादुत्तरकालं रक्तं प्रवर्तते, रक्तपुष्टिकालादुत्तरकालं मांसं प्रवर्तते इत्यादि । अस्मिंश्च पक्षे यदुक्तम्—“विष्मूत्रमाहारमल सारः प्रागीरितो रसः । स तु व्यानेन विक्षिप्तः सर्वान् धातून् प्रतर्पयेत्” (सु० सू० ४६१५२८) इति, तथा “तस्मिन् धातुमलानुसारिणि रसे (सु० सू० १४१३)” इति च मुख्यार्थं भवति । तथा चरकेऽपि “स्रोतसा च यथास्वेन धातुः पुष्यति धातुना (च० चि० ८१३९)” इति च मुख्यार्थं भवति । तेन यथा, खले उत्पतितानां कपोतानां भिन्नदिग्गामिनां स्वीयस्वीयमार्गणैव गच्छतां गम्यदेशस्य प्रत्यासन्नत्वविप्रकृष्टत्वादिभेदेन शीघ्रं चिरेण वा गमनं भवति, तद्वत् । इति क्षीरदधिन्याय-केदारिकुल्यान्याय-खलेकपोतन्यायात् त्रिधा धातुपोषणक्रमः ॥

सु० सू० १४१९० पर चक्रपाणि

अन्ये त्वाहुः—खलेकपोतन्यायेनायमन्नरसः पृथक्पृथग्धातुमार्गैः गत सन् रसादीन् पोषयति, न त्वस्य धातुपोषको रसभागो धात्वन्तरेण सम संवन्त्रमप्यनुभवति । रसादि-पोषकाणि स्रोतांस्युत्तरोत्तरं सूक्ष्ममुखानि दीर्घाणि च । तेनैव रसपोषकरसभागो

पूर्वेण । अत्रापि हि पक्षे न सर्वो रसो धातुरूपशोणिततामापद्यते, किं तर्हि कश्चिदेव शोणितसमानो भागः, शेषस्तु शोणितस्थानगतत्वेन किञ्चिच्छोणितसमानवर्णादित्वाच्च शोणितमुच्यते, अनेन न्यायेन मेदोवृद्धौ सत्यामस्थिवृद्धिरपि निरस्ता, यतो न मेदसा अस्थि पोष्यते, अपि तर्हि मेदस्थानगतैर्नैव रसेन मेदोऽनुकारिणा । एवमनयो पक्षयोर्महाजनाद्वत्त्वेन तुल्यन्यायत्वेन च नैकमपि निश्चित ब्रूमः, बुद्धिविमवाचन पक्षबलावलम्, अत्र न कश्चित् कार्यविरोध इत्युपरम्यते ॥ च० सू० २८१४ पर चक्रपाणि

तत्रैह शब्दार्थपर्यालोचनया केदारिकुल्यान्याय क्षीरदधिन्यायो वा सगत एव । खलेकपोत-न्यायस्तु मनाग्दुर्घट ॥ च० चि० १५११६ पर चक्रपाणि

इस अन्तिम वचनमें चक्रपाणि ने पूर्वघृत दो वचनोंसे भिन्न मत दर्शाया है। इसमें क्षीरदधिन्याय किंवा केदारिकुल्यान्यायको सगत तथा खलेकपोतन्यायको बुद्धिमें न उतरनेवाला कहा है।

रसमार्गचारित्वाद् रक्तं पोषयति । एवं रसपोषणकालादुत्तरकालं रक्तपोषकमार्गचारित्वात् रक्तपोषको रसभागो रक्तं पोषयति । तथा शोणितपोषणकालादुत्तरकालं मांसपोषको रसभागो मांसं पोषयति विदूरसूक्ष्ममार्गचारित्वात् । एवं मेदःप्रभृतिपोषणेऽपि ज्ञेयम् । तेन “रसाद् रक्तं ततो मांसम्” (च० चि० १५।१६) इत्यादेरयमर्थो यत्—रसपुष्टिकालादुत्तरकालं रक्तं जायते, तथा रक्तकालादुत्तरकालं मांसं प्रजायते इत्यादि । एवं सुश्रुतहारीतवचने अपि व्याख्येये । यच्च “रक्तं विवृद्धमार्गत्वान्मांसादीन्नोपपद्यते” (च० चि० ८।५८) इति राजयक्ष्मणि वक्ष्यति, तद्धृद्यचारिशोणिताभिप्रायेण, न तु पोषकशोणिताभिप्रायेण (‘कृत्स्नदेहचारिशोणिताभिप्रायेण’ इति गाठान्तरम्) । किंच, परिणामपक्षे वृष्य-च० सू० २८।४ पर चक्रपाणि

किंवा, आहाररस उत्पन्नो भिन्नैरेव मार्गं रसरुधिरादीनि समानेनांशेन तर्पयति । तत्र च य प्रत्यासन्नो धातुस्तत्पोषको धातुभागस्तं शीघ्रं पुष्णाति । यस्तु विदूरो धातुस्तस्य विदूरमार्गतया चिरेण पोषणं भवति । एवं भिन्नैरेव मार्गैर्धातूनां पोषणं भवति ; यथा खले उत्पतितानां कपोतानां भिन्नदिग्गामिनां स्वीयस्वीयमार्गैरेव गच्छतां गम्यदेशस्य प्रत्यासन्नविप्रकृष्टत्वादिभेदेन शीघ्रं चिरेण च गमनं भवति तद्वत् । इति क्षीरदधिन्याय-केदारीकुल्यान्यायखलेकपोतन्यायात् त्रैधा धातुपोषणक्रमः ॥

च० चि० १५।१६ पर चक्रपाणि

खलेकपोतन्याय पक्षका मन्तव्यं है कि, अन्नरसको रसादि विभिन्न धातुओंमें पहुँचानेवाले मार्ग भिन्न-भिन्न हैं । अन्नरसके अधिष्ठानसे प्रत्येक मार्ग सीधा अपने-अपने धातुके आशयमें जा उसे अन्नरसके रूपमें पोषक-तर्पक सामग्री पहुँचाता है । स्वाभावत धातुओंकी दूरी भिन्न-भिन्न होनेसे उनके मार्गों (स्रोतों) की लम्बाई भी तदनुसार भिन्न-भिन्न होती है । अतः, जो धातु जितना दूर होगा, एव जिसका स्रोत जितना लम्बा होगा, उस तक अन्नरसके पहुँचनेमें काल भी उतना ही लगेगा । रस-रक्तादि धातुओंकी दूरी उत्तरोत्तर अधिक होती है । इसके अतिरिक्त उनके स्रोत भी उत्तरोत्तर सूक्ष्म (पतले विवरवाले) होते हैं अर्थात् रसके पोषक स्रोतकी अपेक्षया रक्तका पोषक स्रोत सूक्ष्म होता है, उससे मांसका, इत्यादि क्रमसे पूर्व-पूर्व धातुकी अपेक्षया उत्तर-उत्तर धातुका पोषक स्रोत (मार्ग) सूक्ष्मतर होता है । इस कारण भी पूर्व धातुकी अपेक्षया उत्तर धातुमें अन्नरस पहुँचनेमें काल अधिक लगता है । इस प्रकार उत्तरोत्तर स्रोतोंकी दीर्घता (अधिक लम्बा होना) तथा सूक्ष्मताके कारण उनका पोषण भी उत्तरोत्तर पीछे होता है—प्रथम अन्नरससे इस धातुका, पश्चात् रक्तका, अनन्तर मांसका इत्यादि । इस पक्षमें विशेषता यह है कि, अन्नरस ही साक्षात् सब धातुओंकी पुष्टि करता है । एक धातुके पोषक रसका अन्य धातुके पोषक रसके साथ सर्वथा सम्बन्ध नहीं होता ।

किन्ती खलिहान (खल, खलधान) में ठाना चुगानेके लिए एकत्र हुए कवृतर (कपोत) जब ठूस हो चुकते हैं और अपने-अपने आवासको जानेके लिए उड़ते हैं तो जिसका स्थान जितना दूर होता है उसका मार्ग भी उतना ही दूर होता है, अतः उसे अपने आवास तक पहुँचनेमें काल भी उतना ही लगता है । इस प्रकार प्रत्येक कवृतरको अपने-अपने आवास तक पहुँचनेमें काल भिन्न-भिन्न व्यतीत होता

है। यही स्थिति इस पक्षके अनुसार धातुओंके पोषणकी है। इस उपमाके अनुसार इसे नाम भी 'खलेकपोतन्याय' दिया गया है। चरक के 'स्रोतसा च यथाग्नेन' वचनमे प्रत्येक धातुका पृथक् स्रोत होता है यह कहा है। यह तथा अन्य वचन इस पक्षकी पुष्टिमे प्रस्तुत किये जाते हैं।

वृद्ध वाग्भट स्वयं क्रमपरिणाम पक्षके अनुयायी है। अपना मत दर्शाकर अग्रे एकीय मतसे खलेकपोत पक्षको उन्होंने निम्न शब्दोंमें उल्लेख किया है -

अन्ये तु वर्णयन्ति—अभ्यव्रह्मतात्रस्याहारस्य कण्ठनाडीप्रलुठितस्य महानिम्न^१सर्व-
तीर्णस्य यो य एवांगः कायाग्निनाऽवलीढ पाकमुपनीयते तस्य तस्यैव प्रसादाख्यो रसलंगोऽ-
भिनिर्वृत्तिसमनन्तरं समं समस्तधातुषु सवृतासंवृतैः^२ प्रविसृतो विवृतमुखेन्यासन्नेषु द्वारैः^३
स्रोत सु भूयान् प्रथमतरं चान्वेति, पर्यायेणेतरेष्वपि । एवमन्नरस एव साक्षात् सर्वधातून्
केनचिदेव कालभेदेन पुष्पाति । न पुनर्धातवो धात्वन्तरता स्वस्तपोपमर्दन प्रतिपद्यन्त इति ॥

अ० सं० शा० च० ७

आधुनिक प्रत्यक्षानुसार महास्रोत या हृदय कहीं ने भी विभिन्न अवयवों या धातुओंके सीधे और पृथक् स्रोत नहीं जाते। किन्तु, हृदयमे निकलकर एक ही प्रधान धमनी जैसे-जैसे आगे जाती है वैसे-वैसे उसकी शाखा-प्रशाखाएँ निकलकर तत्-तन् अवयवमें जाती है। हाँ, कुछ प्रारम्भिक प्राणियोंमें अवश्य यह स्थिति देखी जाती है कि, महान्रोत^३ से ही सीधे पृथक्-पृथक् स्रोत पृथक्-पृथक् अवयवोंको जाते हैं। उदाहरणतया, आर्थ्रोपोडिया^४, क्रन्डशी^५, मोलस्की^६ आदि वर्गोंके प्राणियोंमें यह बात पायी जाती है, उच्चवर्ग के मानवादि प्राणियों में नहीं। सो खलेकपोतन्याय उक्त प्राणियों पर ही चरितार्थ होता है। प्रतीत होता है, इन प्राणियोंमें प्राचीनों द्वारा किया गया दर्शन^७ कालवश अर्थ रूपमें हमें प्राप्त हुआ है।

वृष्यादि द्रव्योंकी क्रियामें क्रम-भङ्ग—

वृष्यादीनां प्रभावस्तु पुष्पाति बलमाशु हि ॥ च० चि० १५।२०

वृष्यादिद्रव्याणां धातुपरम्पराक्रमेण शुक्रजननादि कार्यं निषेधयन्नाह—वृष्यादीनामित्यादि ।
आदिशब्देन बल्यभेदनादीनि ग्राहयति । वृष्यादीनां क्षीरादिद्रव्याणां प्रभावो बलमाशु पुष्पाति ।
ततस्ते क्षीराद्य प्रभाववर्धितबला शीघ्रमेवान्कार्यं शुक्रजननादि कुर्वन्ति, न यथोक्तधातुक्रमेणेत्यर्थः ।
किंवा, वृष्यादीनां क्षीरादिद्रव्याणां यः प्रभावः स आशु बल पुष्पाति स्वजन्यानां शुक्रादीनामित्यर्थः ।
हिगन्त्रोऽवधारणे, एव वृष्यादीनां प्रभावाच्छुक्राद्युत्पत्तिः शीघ्र भवति । —चक्रपाणि

आदिग्रहणाद् विपगरप्रशमनमूढगर्भजरायुनिष्क्रमणक्रियाप्रायाणि ॥

अ० ह० शा० ३।६७ पर अरुणदत्त

वृष्य, बल्य, भेदन आदि द्रव्योंके विषयमें देखा जाता है कि उनकी क्रिया धातुपोषणके उल्लिखित क्रमका भङ्ग करके होती है। तीनोंमें कोई भी पक्ष उनपर घटित नहीं होता। यथा,

१—कोष्ठ पुनरुच्यते महास्रोतः शरीरमप्य महानिम्नमाम पक्ताशयश्च पर्यायशब्दैस्तन्त्रे—च०
स० ११।४८ के अनुसार महानिम्नका अर्थ कोष्ठ या महास्रोत है।

२—संवृतासवृत=स्रोत, देखिये—च० चि० ५।९ में स्रोतोंके पर्याय।

३—Digestive Tract—डायजेस्टिव ट्रैक्ट ।

४—Arthropodia

५—Crustaceæ

६—Mollusæ

७—Observation—ऑब्ज़र्वेशन ।

वृष्य पदार्थ रसादि क्रमसे धातुओंको पुष्ट करतें दुग् अन्तमें अपनेमें सविशेष प्रमाणमें ग्थित शुक्रयोपक सामग्रीसे शुक्रका पोषण करते हैं तो इस क्रियामें जितना काल लगाना चाहिए उसकी अपेक्षया अल्पतर कालमें ही ये शुक्रकी पुष्टि करते हैं। इन स्थितिका नामाधान यह है कि, इन द्रव्योंकी क्रियामें शीघ्रता (आगुकारिता) इनके प्रभाव (इनकी अचिन्त्य शक्ति) से होती है : अपने प्रभावके कारण ये द्रव्य धातुओंके पोषणके उक्त क्रमका व्यतिक्रम कर प्रथम सीरे शुक्रकी पुष्टि करते हैं। यही बात बल्य, भेदन, विषत एवं मृदगर्भ तथा जरायुके निष्तामक द्रव्योंकी क्रियाकी आगुकारिताके विषयमें भी समझनी चाहिए।

एककालधातुपोषणपक्ष—

अरुणदत्त ने अपनी टीकामें पूर्वपक्षके रूपमें 'एककालधातुपोषणपक्ष' नामक एक चौथे पक्षका उल्लेख किया है।

आहाररसादेककालं सप्तसु धातुस्रोत सु प्रवेशिताद् रसरक्तादयो धातव उत्पद्यन्ते इति एककालधातुपोषणपक्षः ॥ अ० ह० शा० ३।६२ पर अरुणदत्त

इस मतकी पुष्टिमें चरकका निम्न पद्य प्रस्तुत किया जाता है।

व्यानेन रसधातुर्हि विक्षेपोचितकर्मणा।

युगपत् सर्वतोऽजस्रं देहे विक्षिप्यते सदा ॥ च० चि० १५।३६

व्यान धातुकी प्रेरणासे रसधातु एक साथ (युगपत्) सदा शरीरमें फेंका जाता है।

अरुणदत्त ने इस पक्षमें दोषोद्घावन कर 'युगपत्' का अर्थ यहाँ क्रम ही लिया है^१। जो भी हो, जैसा कि पहले कह आये हैं, धातुओंका क्रमिक पोषण आयुर्वेदका सर्वतन्त्र सिद्धान्त है। होता यह है कि।

धातुपाकसे हुई क्षतिकी आहारसे पूर्ति—

अपने-अपने अग्निसे प्रत्येक धातुका निरन्तर परिपाक होकर मलादिके रूपमें परिणत होती रहती है, जिससे स्वभावत उसकी क्षति होती है। इसकी पूर्ति अशित आदि विभिन्न आहारसे होती है। क्रम-पुष्टिका यह सर्ववादिसमत सिद्धान्त होनेसे ही धातुओंकी पुष्टि और क्षयके विषयमें भी आयुर्वेदका यह सिद्धान्त है कि :

पूर्व. पूर्वोऽतिवृद्धत्वाद् वर्धयेद्धि परं परम्।

तस्मादतिप्रवृद्धानां धातूनां हासनं हितम् ॥ सु० सू० १५।१८

स्वय तावदेते वृद्धा अनर्थकरा, परम्परया वर्धिता पूर्वपरधातुभिरपि महानर्थकारिण इति दर्शयन्नाह—पूर्व इत्यादि। हासनमिति हासोऽत्र वृद्धेर्हानि। पूर्व पूर्व इत्याद्युपलक्षणम्। तेन परोऽपि वृद्ध प्रतिघ्नोत सरिद्वन्धस्थलाप्लावनन्यायेन पूर्वं वर्धयति, तथा परोऽपि क्षीण पूर्व क्षपयति, तथा पूर्व क्षीण पर क्षपयति ॥

—उद्धन

पूर्व-पूर्व धातुकी अतिवृद्धि हो जाय तो उत्तर-उत्तर धातुको पोषक सामग्री अधिक प्रमाणमें उपलब्ध होनेसे उसकी भी वृद्धि होती है। इसी प्रकार पूर्वधातु कभी क्षीण हो जाय, (यथा, आघातादिजन्य स्रावसे रक्त) तो उत्तर धातुओंका भी क्षय होता है। कभी इसके विपरीत भी स्थिति होती है। अर्थात्—उत्तर धातुकी वृद्धिसे पूर्व धातुकी वृद्धि और उसके क्षयसे पूर्व धातुका

१—'युगपत्' और क्रमोत्पत्तिका अविरोध अष्टाङ्गहृदयकी टीकाके उक्त स्थलपर विस्तारसे देखिये।

क्षय । उत्तर धातुके क्षयसे पूर्व धातुओंके क्षयका कारण यह है कि, क्षीण हुए उत्तर धातुकी क्षीणतासे शरीरको हानि न हो इस हेतु शरीर-प्रकृति क्षीण धातुकी पुष्टिमें ही पोषक रसका विशेष उपयोग करती है । इससे स्वभावत इतर धातुओंको समुचित प्रमाणमें पोषण न मिलनेसे उनका क्षय होता है । मैथुनवश अति शुक्लक्षयसे इतर धातुओंका क्षय होकर राजयन्त्रमाकी उत्पत्तिमें यही क्रम होता है । वैद्योंमें इस क्षीणताके लिए प्रतिलोमक्षय शब्द प्रसिद्ध है । तथा पूर्वधातुका (विशेषतया अप्रिविकृति आदिसे रसका) क्षय होकर इतर धातुओंका क्षय और राजयन्त्र हो तो उसे अनुलोमक्षय कहा जाता है ।

हीरवाँ अध्याय

अथातोऽन्तःत्वावगिज्ञानीयमध्यागं व्याख्यास्यामः । इति ह स्माहुरात्रेयादयो महर्षयः ॥

सामान्य परिचय—

अन्तःकारी ग्रन्थियोंका लक्षण बता आये ? । अन्तः अध्यायमें महाप्रोनेमें अपना पाठक वहि म्बव भेनेवाली ग्रन्थियोंका उद्दीपक गेन्डीन, मिक्लिडीन आदि अन्तः कार्योंकी क्रियाके प्रकारका भी विवेक दिया गया है । उनमें जेप अन्तः कार्योंकी क्रियाका स्वरूप समझा जा सकता है । जैसा कि पहले कह आये है, इन अन्तः कार्योंका आयुर्वेदके धात्वप्रियोंमें साम्य देखा जाने योग्य है ।

सहस्र अन्त्यायमें रक्तस्थानोंके लक्षण बताते हुए नाडीस्थान और अन्तर्ग्रन्थिमन्थानकी तुलनाके प्रसङ्गको भी यहाँ पुनः स्मरण किया जा सकता है । यहाँ कहा है कि अन्तर्ग्रन्थियाँ देश-कालानुसार तत्-तत् अन्त्यायको अपना कर्म प्रारम्भ करने, अधिक वेग और सामर्थ्यमें करने अथवा मन्द करनेकी प्रेरणा देती हैं । अतः इनके अन्तः कार्योंको रासायनिक सन्देशहर तथा नाडीस्थानको अपने टेलीफोन-राट्टम सूत्रोंके कारण टेलीफोनिक सन्देशहर कहते हैं । ऐसा ही एक रासायनिक सन्देशहर द्रव्य अङ्गाराम्ल वायु (कार्बन डाई ऑक्साइड) भी है । यह वायु मन्त्रि-गत श्वसन-संस्थानके केन्द्रको सतत उद्दीपना देता रहता है । रक्तानुवाहन-संस्थानको भी इससे उत्तेजना मिलती है । शरीरमें इस वायुका आधिभ्य हो जाय तो उसका सशोधन (श्वासपथसे बाहर निर्हरण) करनेके लिए उसके पाहक रक्तकणोंकी अधिक संख्यामें आवश्यक्ता होती है । वस्तुतः इन स्थितिमें रक्तकणोंकी उत्पत्ति सविशेष होती भी है । इस प्रकार यह वायु रक्तकणोंकी उत्पत्तिका भी एक प्रवर्तक है । इसकी उत्पत्तिके लिए कोई विशेष अवयव नियत नहीं है । अययमात्रकी प्राकृत क्रियामें नियत सहचरित रासायनिक क्रियाके परिणामरूप यह वायु भी उत्पन्न होता है । शेष रासायनिक द्रव्योंकी उत्पत्तिके लिए पृथक् ग्रन्थियाँ हैं ।

अन्तः कार्योंकी क्रिया निःस्रोत ग्रन्थियाँ शरीरके पृथक्-पृथक् स्थानोंमें पृथक्-पृथक् होती हैं । इन्हें एक संस्थानमें समाविष्ट करनेवाला एकही तत्त्व है । वह यह कि, अपनेको प्राप्त रस-रक्तका उपयोगकर, इनमें प्रत्येक एक-एक विशिष्ट रासायनिक द्रव्य उत्पन्न करती हैं, जो रस या रक्त द्वारा शरीरमें प्रसृत हो, निरुद्ध या दूरवर्ती अवयवपर विशिष्ट प्रकारकी क्रिया करता है । इस दृष्टिसे निम्न निःस्रोत ग्रन्थियाँ निश्चित विद्वित हुई हैं 'तुलिका', 'परितुलिका', 'थायमस', 'अधिपृक्', 'अग्न्याशय', 'बीजग्रन्थियाँ' (वृषण और अन्तः फल), अपरा, 'आमाशय और क्षुद्धान्त्र' । अन्य भी कई अवयवोंके अन्तः कार्यों होनेकी सम्भावना की जाती है, यथा, वृक्कोंके विषयमें कि वे रक्तदाव-वर्धक, तथा यकृतके विषयमें कि, वह रक्त-क्षयप्रतिबन्धक अन्तः कार्यों उत्पन्न करता है ।

ब्रह्मगुहा^०के दोनों ओर कटहलके बीज-सदृश आज्ञाकन्द^८ नामके दो अति महत्त्वपूर्ण नाडीकोप-

१—Thyroid—थायरॉयड । तुलिका नामके लिए देखिये पृ० १४६, टिप्पणी ।

२—Parathyroid—पैराथायरॉयड । ३—Thymus ४—Adrenals—एड्रीनल्स ।

५—Pancreas—पैन्क्रियास ।

६—Gonads—गॉनड्स ।

७—Third ventricle—वर्ड वेण्ट्रीकल, परिचय आगे नाडीसंस्थानके प्रकरणमें देखिये ।

८—Thalamus—थैलेमस, अथवा Optic thalamus—ऑप्टिक थैलेमस (दृष्टिनाडीके सूत्रोंका परिवर्तन-स्थल होनेसे) । परिचय आगे नाडीसंस्थानके प्रकरणमें देखिये ।

मय पिण्ड होते हैं। इनके ऊपर और आगेकी ओर इनका ही विस्तार^१—तुल्य पीनिअल ग्रंथी^२ नामक एक अवयव होता है। कदाचित् इसका भी कोई अन्त स्राव होता है, जिसका, आगे कहे जानेवाले धायमसके अन्त स्रावके समान शरीरकी सम्पूर्णता^३से कुछ सम्बन्ध है। डकार्टे^४ इस अवयवको आत्माका आश्रय मानता था।

किसी अन्त स्रावी ग्रन्थि (अन्तर्ग्रन्थि) की क्रिया जाननेका, क्रियाशारीरविज्ञेमें प्रचलित, सर्वोत्तम प्रकार यह है कि उस ग्रन्थिको शरीरसे निकाल दिया जाय, पश्चात् उसके परिणामोंका अनुशीलन किया जाय। अन्त स्रावोंका ज्ञान होनेके पूर्व भी पण्डीकरण^५ (वृषण ग्रन्थि निकाल देना) के रूपमें यह पद्धति प्रचलित थी ही। मानवोंको अन्त पुरचारी बनाने तथा प्राणियोंको छन्दर या विचित्र (जैसे मुर्गोंको कलगी रहित, कई मृगोंको शृङ्गरहित) बनाने अथवा उन्हें शिक्षित करनेके पूर्व नर^६ बनाने, किवा चूजों (मुर्गोंके बच्चे)^७ को अधिक मृदु धौर रसवान् बनानेके लिए उन्हें निर्वृण किया जाता था। वैल आदिको खस्सी करनेकी प्रथा तो खविदित ही है। कोई अन्तर्ग्रन्थि इस प्रकार निकाल दी जानेसे अथवा वह रोगविशेषवश अपना अन्त स्राव न्यून उत्पन्न करे तो उतापे मन्दकर्मता^८ आती है।

अन्तर्ग्रन्थियोंके अनुशीलनकी अन्य पद्धति यह है कि, उसे निकालनेके पश्चात् पशुको उस ग्रन्थिका सार^९ दिया जाय और उखा जाय कि इस प्रकार उसके शस्त्रकर्मकृत हीनयोगका उपचार होता है या नहीं? अन्त स्रावोंके अनुशीलनकी यह पद्धति अब इतनी सम्पूर्ण हो गयी है कि, पशुओंकी अन्तर्ग्रन्थियोंसे विशुद्धतम रूपमें उनके अन्त स्राव प्राप्त किये गये हैं, एव उनकी रासायनिक रचना जानकर प्रयोगशालाओंमें उनका कृत्रिम निर्माण किया गया है। उभय विधियोंसे प्राप्त अन्त स्रावोंका उनकी मन्दकर्मतामें उपयोग किया जाता है।

कभी-कभी किसी अन्तर्ग्रन्थिका स्राव प्राकृत प्रमाणसे अधिक हो जाता है। यह स्थिति तब भी होती है जब कोई स्राव स्व-प्रमाणमें हो और उसकी वाहरसे सूचीबन्धि दी जाय। इस अवस्थाको उस अन्त स्रावकी वृद्धकर्मता^{१०} कहते हैं।

अन्तर्ग्रन्थियोंके रोगों, उनके लक्षणों तथा उनके उपचारोंकी सिद्धि-असिद्धिसे भी अन्त स्रावों^{११} के ज्ञानमें प्रचुर वृद्धि हुई है।

अपने-अपने अन्त स्रावोंकी क्रियासे सामान्यतः ये अन्तर्ग्रन्थियाँ स्वास्थ्यको स्थिर रखती हैं, पुष्टिका नियन्त्रण करती हैं एव नाडीसन्धानको अपना कर्म करनेमें सहायता देती हैं। इनकी क्रिया कभी सहसा होती है, यथा रक्तवाहिनियोंके अमुक समुदायका सहसा सकोच, कभी दीर्घकालिक होती

१—Outgrowth—आउटग्रोथ।

२—Pineal body प्रत्यक्षशारीरमें इसे 'तृतीय दृक्कन्दिका' नाम दिया है।

३—Maturation—मेच्युरेशन, सम्पूर्णता शब्द इस अर्थमें सु० सू० ३५२९ में गाया है।

४—Descartes फ्रेड्रिक् दार्शनिक, आधुनिक पाश्चात्य दर्शनका पिता (१५९६-१६५०)।

५—Castration—कैस्ट्रेशन।

६—Docile—डोसाइल।

७—Chickens—चिकन्स।

८—Hypofunction—हाइपोफक्शन।

९—Extract—एक्स्ट्रैक्ट।

१०—Hyperfunction—हायपर-फक्शन।

११—Hormone—हॉर्मोन। इसका मूल एक ग्रीक शब्द है, जिसका अर्थ है उद्दीपन (उत्तेजन)।

है; यथा, अस्थियोंकी मन्त परन्तु हिनर पुष्टि, जो कई वर्ष चालू रहती है। जैसा कि कहा है, प्रमाणकी मन्दता या वृद्धि (अधिकता) के वजह अन्तर्गतकी क्रिया मन्त या रोगवती हो सकती है।

चुल्लिका ग्रन्थि

सर्वप्रथम इस ग्रन्थिके अन्तर्गत ज्ञान हुआ था। यह ग्रीकामें ग्यामपथ^१के ऊर्ध्वभागपर स्थित होती है। इसके दो सङ्कुचन^२ गण्ड^३ होते हैं। ग्यामपथकी मध्यगंगाके दोनों ओर एक-एक खण्ड होता है। ये खण्ड सेतु^४ या मध्यवर्ती न्युन^५में परस्पर मिले रहते हैं। भारतमें यह ग्रन्थि कोई तीस भाग होती है। इसमें रक्तवह स्रोत प्रभन होते हैं। यह म-गुपिर धातु^६के बने निथिड (बने) कोष (शैली) में स्थित होती है। अणुवीक्षण नीचे ग्रन्थि छोटी-छोटी थैलियोंकी बनी दिखाई देती है। थैलियोंमें स्रच्छ, पिच्छिल द्रव्य भरा होता है। इस द्रव्यका एक अङ्ग चुल्लिका ग्रन्थिका अन्तर्भाव थायरॉक्सिन^७ होता है।

चुल्लिका ग्रन्थिके कर्म—मनुष्यों तथा प्राणियोंपर परीक्षण करके जाना गया है कि, चुल्लिका ग्रन्थिके कर्म तीन हैं—धातुपाकके दरका नियमन तथा शरीर और मनकी पुष्टि। पर निकलनेके पूर्व मेंडकके वच्च^८की चुल्लिका ग्रन्थि निकाल दी जाय तो वह मेंडकके रूपमें परिणत नहीं हो सकता। इन जवरथामें भी उसके आश्रयभूत जलमें चुल्लिकाका सत्त्व छोड़ दिया जाय तो पुनः उसकी यथावत् वृद्धि होती है। दूसरी ओर, मेंडकके सामान्य वच्चको ऊपरमें चुल्लिका-सत्त्व दिया जाय तो वह देरते-देरते मेंडक बन जाता है। चुल्लिका ग्रन्थिके सत्त्वकी शक्तिका निर्णय करनेके लिए इस घटनाका उपयोग किया जाता है। मेक्सिकोमें पाया जानेवाला मेंडकका एक भेद^९ जो यों शाखाहीन (पैर-रहित) अवस्थासे ऊपर नहीं उठ पाता, उसे यदि चुल्लिका-सत्त्व दिया जाय तो उसके भी पैर निकल आते हैं। इन प्रयोगोंसे शरीरपर चुल्लिका ग्रन्थिकी समता, मन्दता या वृद्धिका प्रभाव देखा जा सकता है। मनके विकासपर भी इसका ऐसा ही प्रभाव होता है।

शरीर और मनकी पुष्टिपर चुल्लिका ग्रन्थिकी इस क्रियाका कारण उम्का यह कर्म है कि यह ग्रन्थि शरीरके प्रत्येक कोषके धातुपाककी नियामक है। कहा जा चुका है कि, शरीरके प्रत्येक कोष तथा कोषोंके समवायसे बने प्रत्येक अङ्गकी क्रियाका मूल दहन अर्थात् उसके अन्तर्गत शक्त्युत्पादक द्रव्यका ओपजनके साथ संयोग है। दहनके परिणामस्वरूप कोषोंमें होनेवाली तापोत्पत्तिका नाम ही धातुपाक है। सो, दहन किवा धातुपाकके दरकी नियमनकारिणी होनेसे चुल्लिका ग्रन्थि परस्परया शरीरकी इतर सर्व क्रियाओंको प्रभावित करती है। वस्तुतः, किसी पुरुषमें चुल्लिका ग्रन्थिके साम्य या वैषम्यका निर्णय उसके शरीरमें होनेवाले न्यूनतम धातुपाक^८के स्वरूपको देखकर ही किया जाता है।

चुल्लिका ग्रन्थिकी मन्दता-जन्य रोग—किसी पशुमें चुल्लिका ग्रन्थिके निकाल देनेसे, किवा मनुष्यमें उसकी रोगज मन्दताके कारण होनेवाले लक्षणोंको दो विभागोंमें विभक्त कर सकते हैं। प्रथम वे लक्षण जो वच्चमें देये जाते हैं, तथा द्वितीय जो पशु या मनुष्यके पूर्ण पुष्ट होनेके अनन्तर देये जाते हैं। वच्चोंकी चुल्लिका ग्रन्थि रोगाक्रान्त होकर मन्द स्राव और कर्मवाली हो तो जो लक्षण

१—Trachea—ट्रेकिआ। २—Lobe—लोब। ३—Isthmus—इस्थमस।

४—Areolar Tissue—एरीओलर टिश्यु; परिचयके लिए देखिये—पृ० १७२-७३

५—Thyroxine

६—Tadpole—टैडपोल।

७—नाम Axolotl.

८—देखिये पृ० १८९।

प्रकट होते हैं, उन्हें क्रीटिनिज्म^१ तथा रूग्ण बच्चोंको क्रीटिन^२ कहते हैं। इस रोगमें न्यूनतम धातुपाककी दर अत्यन्त घट जाती है। अस्थियोंकी पुष्टि रुक जाती है, जिससे बच्चा ढिगना रह जाता है। लिङ्ग (बीज-ग्रन्थि) का विकास मन्द हो जाता है या रुक जाता है। त्वचा रूक्ष और शुष्क तथा बाल पतनशील और अल्प हो जाते हैं। हृदयके सञ्चोच-विकासका दर न्यून हो जाता है। पेशियाँ दुर्बल हो जाती हैं। उनमें श्रम (थकावट) शीघ्र उत्पन्न किया जा सकता है। पेशियाँ दुर्बल होनेसे अस्थियोंको अपने स्वाभाविक आकारमें रख नहीं सकती, जिससे वे (अस्थियाँ) मुड़ जाती हैं और विरूप हो जाती हैं। रक्तक्षय^३, देहोष्माकी मन्दता^४ तथा रोगजन्तुओंके प्रति सुगम्यता भी हो जाती है। बुद्धिपर निश्चित प्रभाव पड़ता है। बच्चा मूढ़^५ रह जाता है। उसकी जिह्वा मुखकी अपेक्षया अधिक बड़ी होनेसे बाहर लटकती रहती है। आंखें सूजी (फूली) रहती हैं। नाक सूबरकी थूँथके समान चपटी हो जाती है। कन्धोंपर मेदकी गठियाँ बन जाती हैं। पेट फूल जाता है तथा नाभि उभर आती है। अग्न्याशयको छोड़ इतर अन्तर्ग्रन्थियोंमें भी विकृति आती है। रक्तमें शर्कराका प्रमाण सामान्यसे कम हो जाता है।

ये बच्चे जन्मके छ मास बाद तक शेष न्यूनस्थ बच्चोंके समान ही होते हैं। क्रीटिनिज्मके लक्षण यादमें प्रकट होते हैं। सम्भवत इसका कारण यह है कि, बच्चेको गर्भमें अपनी मातासे तथा पीछे दूध द्वारा चुल्लिकाका स्राव इतने प्रमाणमें मिलता है कि, वह छ मासके लिए पर्याप्त होता है। माताओंको मिक्सीडीमा^६ हो तो बच्चोंमें क्रीटिनिज्म होता है। इन रूग्ण माताओंको उचित औषध देकर रोगमुक्त कर देनेसे उनके बच्चे भी मूढ़ नहीं उत्पन्न होते। बच्चोंमें इस रोगकी समावना होत ही उन्हें आयोडीन आदि देकर बुद्धिसंपन्न तथा पुष्ट शरीरवाला करके समाजका उपयोगी अङ्ग बनाया जा सकता है।

शरीर पूर्ण पुष्ट होनेके पश्चात् चुल्लिका ग्रन्थि मन्दकर्म हो जाय या पशुओंमें शस्त्रकर्म द्वारा निकाल दी जाय तो उनमें क्रीटिनिज्मसे मिलता-जुलता एक रोग हो जाता है, जिसे मिक्सीडीमा या गलस डिस्त्रिज^७ कहते हैं। इसमें विशेषता यह होती है कि, शरीर पूर्ण विकसित हो चुका होता है, अतः उसके कुण्ठित होनेका प्रश्न ही नहीं रह जाता। शेष लक्षण वही रहते हैं। पुरुष मूढ़ होता है तथा मानसिक दृष्टिसे पिछड़ जाता है। अधिक यह कि शक्त्युत्पादक द्रव्यका उपयोग न हो सकनेसे समस्त शरीरमें त्वचाके नीचे, यथा आंखके नीचे अथवा अक्षकास्थिके ऊपर इत्यादि स्थलोंपर, मेद तथा द्रवका शोथके रूपमें बड़ा वेडौल संचय हो जाता है। भारमें वृद्धि हो जाती है। त्वचा रूक्ष होती है, बाल गिर जाते हैं। क्रीटिनके समान इन्हें भी चुल्लिका ग्रन्थि अल्प मात्रामें ही दें तो वे पुनः पूर्ववत् स्वरूपावस्थित हो जाते हैं। उनके नये केश तथा नेत्रलोम निकल आते हैं।

चुल्लिका ग्रन्थिका प्रकोप^८—यह स्थिति चुल्लिका ग्रन्थिके अत्यधिक सक्रिय होनेसे होती है, सत्त्व देनेसे प्रायः नहीं। मन और शरीर दोनोंकी चेष्टाएँ बढ जाती हैं। नाडीसस्थानकी

१—Cretinism इस रोगका आयुर्वेदके किस रोगसे साम्य है, यह विचारणीय है।

२—Cretin

३—Anaemia—एनीमिया।

४—Subnormal temperature—सब-नॉर्मल टेम्परेचर।

५—Idiot—ईडियट, Stupid—स्टुपिड।

६—Myxedema

७—Gull's disease

८—Hyperthyroidism—हायपरथायरॉयडिज्म।

क्षोभिता बढ जाती है^१—अर्थात् प्रतिसंक्रामित क्रियाएँ^२ बढ जाती हैं और हाथोंमें स्पन्दन (किञ्चित् क्षम्य)^३ पाया जाता है। रोगीका धातुपाक बढ जाता है। हृदयका स्पन्दन बढ जाता है, जो प्रति मिनट १५० तक भी हो सकता है, हृदय^४ रक्तमें प्राय देखा जाता है। क्षुधा अति प्रबल तथा आहारका प्रमाण अति प्रवृत्त होनेपर भी पुरुष धातुपाककी अतिवृद्धिके कारण समस्त सचित और गृहीत सम्युत्पादक द्रव्यका उपयोग कर लेनेके कारण बहुत क्षीण हो जाता है। वह भारी प्रयत्नशील तथा जानो अश्रयशक्तिसंपन्न होता है। पर साथ ही अधीर^५ और जरा-जरामें या बिना विशेष कारणके खीजनेवाला होता है। प्रत्येद बहुत होता है, त्वचा आर्द्र रहती है। देहोष्मामें किञ्चित् वृद्धि हो सकती है, रक्तमें शर्कराका प्रमाण भी समसे कुछ अधिक हो सकता है।

सानवोमें कभी-कभी एक और लक्षण चुल्लिकाके प्रकोपमें पाया जाता है। वहिर्नेत्र गलगण्ड^६। इसमें गलगण्ड^७के अतिरिक्त नेत्र-बुद्बुद बाहर निकल आता है। रोगी भय-चकित-सा लगता है। इसका कारण नेत्र-बुद्बुदके पीछे और चारों ओर के योजक धातुमें स्थित अनैच्छिक मांसका सकुचित हो जाना है। चुल्लिका का स्राव सूचीवस्ति द्वारा देनेसे यह गलगण्ड नहीं होता, जिससे अनुमान है कि, संभवतः इस रोगका हेतु चुल्लिकाका प्रकोप न हो।

प्रकोप अत्यधिक होनेपर हार जानेसे, विशेषतः हृदयके हार जानेसे मृत्यु हो जाती है। परन्तु यदि योग्य समयमें चुल्लिकाका कुछ भाग काट दिया जाय या एकसरे से भस्म कर दिया जाय तो रोगीको बचाया जा सकता है।

चुल्लिकाके प्रकोपसे तापोत्पत्ति अत्यधिक होनेसे रोगी उष्ण ऋतुको सहन नहीं कर सकता। उधर चुल्लिकाकी मन्दतामें शीत ऋतु की सहिष्णुता न्यून हो जाती है।

थायरॉक्सिन—चुल्लिका ग्रन्थिके अन्तःस्रावका नाम अग्रोजी में थायरॉक्सिन है। इसका प्रधान द्रव्य आयोडीन है, जो थायोरोसीन^८ नामक एमाइनो एसिडके साथ मिलकर यह अन्तःस्राव बनाता है। अन्नपानमें आयोडीन न्यून हो, किंवा यथेष्ट होनेपर भी ग्रहणीमें उसका शोषण या धातुओंमें उपयोग यथावत् न हो तो थायरॉक्सिनकी मन्दता होकर उल्लिखित शारीर-मानस विकार एवं गलगण्ड^९ होते हैं। जिन स्थानोंकी भूमि तथा जलमें आयोडीन न्यून हो, यथा हिमालयकी उपत्यका (तराई) में, वहाँ चुल्लिकाकी मन्दतासे उत्पन्न लक्षण तथा गलगण्ड प्रायः देखे जाते हैं। पश्चिममें खानेके नमकमें (जो भोजनके टेबलपर पृथक् ही परोसा जाता है) थोड़ा पोटेशियम आयोडाइड मिला देनेसे, किंवा पीनेके पानीमें थोड़ा आयोडीन मिला देनेसे आहारमें आयोडीनका समयोग होकर विकार लुप्त होते हैं। दूध, अण्ड, पलाण्डु, गाजर आदिमें आयोडीन पर्याप्त होता है।

जल अति कठोर^{१०} (सुधाकी अधिकता वाला) हो तो आयोडीनका ग्रहणीमें शोषण (आवृषण) यथायोग्य नहीं होता। ऐसी स्थितिमें जलकी शुद्धिका उपचार करना चाहिये। कभी-

१—इस स्थितिको Hyperexcitability—हायपर-एक्साइटेबिलिटी कहते हैं।

२—Reflex action—रिफ्लेक्स एक्शन।

३—Fine Tremors—फाइन ट्रेमर्स।

४—Palpitation—पेल्लिपिटेशन।

५—Nervous—नर्वस।

६—Exophthalmic goitre—एक्सॉफथैल्मिक गॉयटर।

७—परिचय आगे देखिये।

८—Exhaustion—एग्जोशन।

९—Tyrosine

१०—Goitre—गॉयटर।

११—Hard—हार्ड। जलकी कठोरताका विषय आधुनिक रसायनमें देखिये।

कभी अन्त्रमें सक्रमण^१ हो तो भी आचूषण ठीक नहीं होता। इस स्थितिमें यगानी-सत्त्व^२-जैसे अन्त्रगत-जीवाणुहर^३ देनेसे लाभ होता है।

सुल्लिका ग्रन्थिका प्रकोप होनेपर ग्रन्थिका कुछ भाग एकसरे से नष्ट कर दिया जाय या शस्त्रकर्मसे निकाल दिया जाय तो रोग निवृत्त होता है। पुनः प्रकोप हो जाय तो दुबारा यही उपचार करना चाहिये।

गलगण्ड^४—सुल्लिका ग्रन्थिकी वृद्धिका नाम गलगण्ड है। कभी-कभी गलगण्ड छातीपर लटक आता है। चात विस्मयकारिणी है पर है सत्य कि गलगण्डका अर्थ सुल्लिकाके अन्तः स्रावका प्रकोप नहीं है। अन्तः स्रावकाकी मन्दता, प्रकोप और समता तीनों अवस्थाएँ गलगण्डके साथ हो सकती हैं।

कभी-कभी सुल्लिका ग्रन्थिके अन्तः स्रावी कोषोंकी सख्या-वृद्धि गलगण्डका कारण होती है। ऐसी स्थितिमें गलगण्ड और अन्तः स्रावका प्रकोप दोनों युगपत् (एक साथ) होते हैं। इस स्थितिमें कोषोंकी वृद्धिका कारण क्या है यह प्रश्न तो 'शेष' ही रहता है। उल्लिखित कारणोंसे अन्तः स्रावकी मात्रा अल्प हो तो प्रकृति कोषोंकी सख्यामें वृद्धि करके, अन्य शब्दोंमें गलगण्ड उत्पन्न करके, अन्तः स्रावका प्रमाण सम करनेका प्रयत्न करती है। इस दशामें दो परिणाम हो सकते हैं। प्रकृतिका प्रमाण-साम्यका प्रयत्न सफल हुआ तो गलगण्ड और अन्तः स्रावकी समता एक साथ पाये जाते हैं। दूसरी स्थिति यह हो सकती है कि, प्रकृतिको अपने प्रयासमें सफलता न मिले—कोषोंकी वृद्धि गलगण्डके रूपमें होनेपर भी उनके द्वारा उत्पादित अन्तः स्राव अल्प हो। तब गलगण्ड और अन्तः स्रावकी मन्दता ये दो लक्षण युगपत् होते हैं।

सुल्लिका ग्रन्थिका प्रवर्तन—प्रयोगोंसे विदित हुआ है कि, सुल्लिका शारीर चेष्टा और देहोष्माको दृष्टिमें रखकर धातुपाकके दरका नियमन करती है। कारण, मध्य स्वतन्त्र नाडी^५को उद्दीप्त करें, किंवा उसके समान कर्मा एड्रीनलीनकी सूची वस्ति दें (जो दोनों शारीर चेष्टा तथा देहोष्माकी वृद्धि करनेवाले हैं) तो ग्रन्थिकी क्रियामें वृद्धि हो जाती है। इसी प्रकार पशुको शीतमें खुला रखनेके द्वारा उसके मध्यस्वतन्त्रको उद्दीप्त करें तो ग्रन्थि अति सचेष्ट देखी जाती है। यह भी जाना गया है कि, पशुओंकी यह ग्रन्थि निकाल दी जाय तो शीतमें खुला रखने पर अपेक्षया अल्पतर कालमें वे ठण्ड लग कर मर जाते हैं। भय (मध्यस्वतन्त्र तथा उसके द्वारा चेष्टाओंका उद्दीपक) से भी कई पुरुषोंमें वहिर्नेत्र गलगण्ड हुआ पाया गया है।

१—Infection—इन्फेक्शन।

२—Thymol—थायमॉल।

३—Intestinal antiseptic—इन्टेस्टाइनल एण्टिसेप्टिक।

४—गॉयटर और गलगण्डकी पर्यायिता वैद्योंमें प्रसिद्ध है। परन्तु—'गलस्य पार्श्वे गलगण्ड एकः स्याद् गण्डमाला बहुभिस्तु गण्डैः' (च० चि० १२।७९) में इसका पर्वमे होना तथा उसकी सख्या अधिक हो जाय तो गण्डमाला (कण्ठमाला) कहा जाना—इस लक्षणसे शङ्का उपस्थित होती है। कारण 'गॉयटर' तो मध्यमें होता है, पार्श्वमें नहीं, तथा उसका और कण्ठमालाको कोई साम्य नहीं। इस विषयमें सुश्रुतका यह पद्य सन्देह-निवर्तक है—'निवद्ध श्वयथुर्यस्य मुष्कवल्लम्बते गले। महान् वा यदि वा ह्रस्वो गलगण्ड तमादिशेत्—सु० नि० ११।२९'। माधवने भी यही पद्य लिया है। लहनकी टीकामें धृत निम्न भोज-वचन भी द्रष्टव्य है—'महान्त शोथमल्प वा हनुमन्यागलाश्रयम्। लम्बन्त मुष्कवद् दृष्ट्वा गलगण्ड विनिर्दिशेत्' ॥

५—Sympathetic nerve—सिम्पैथेटिक नर्व।

पोषणिका ग्रन्थिके अग्रिम रण्डका एरु अन्त स्राव चुल्लिकाकी क्रिया तथा पुष्टिको बढ़ानेवाला विदित हुआ है। इसके विपरीत, अधिवृद्ध-बलक इस मन्द करता है।

मेदोऽग्नि और चुल्लिका—तुलना करनेमें प्रतीत होता है कि, चुल्लिकाके अन्त-स्राव और आयुर्वेदके मेदोऽग्निमें कुछ साम्य है। मेदोऽग्नि क्रमपरिणाम पक्षके अनुसार मेदके आशयमें आकर मेद-सदृश हुए रसका तथा केदारी कुल्यान्यायके अनुसार स्वरूपावस्थित रसका पाक कर मेदका प्रमाण सम रखता है तथा आगे सार रूपमें अस्थि धातुकी पुष्टि करता है। धायरॉक्सिनका कर्म भी मेद और अस्थिकी सम्यक् पुष्टि करना है। उसकी मन्दता होनेपर अस्थिकी पुष्टि न होनेसे वामनत्व तथा मेदकी अति प्रवृद्धि होती है, यह ऊपर कह आये हैं। आगे अस्थिक्षयके लक्षणोंमें कहेंगे कि, अस्थिकी क्षीणता होनेपर केश और लोमका पतन होता है, अनायास श्रम तथा त्वचाकी रूक्षता होती है। ये लक्षण अपने अग्रिकी मन्दतासे भी होने सम्भव हैं। ऊपर देख आये हैं कि, धायरॉक्सिन यद्ये न होनेपर अन्य लक्षणोंके साथ ये लक्षण भी पाये जाते हैं।

परिचुल्लिका ग्रन्थियाँ

ये छोटी-छोटी ($\frac{1}{4}$ इंच लम्बी) ग्रन्थियाँ हैं, जो चुल्लिका ग्रन्थिके अति समीप या उसमें अनुस्यूत (घँसी) रहती हैं^१। मानवोंमें इनकी सख्या दो से प्रायः चार होती है।

परिचुल्लिका ग्रन्थियोंका कर्म रक्त तथा अन्य धातुओंके द्रव भागमें सुधा (केल्शियम) के आयनों^२ का साम्य स्थिर रखना है। सुधाके जो कर्म कहे हैं उनकी समताके लिए परिचुल्लिकाके अन्त-स्रावकी समता आवश्यक है। सुधाके कर्मोंमें एक मांस तथा नाडी धातुकी क्षोभ्यता^३ का नियन्त्रण है। किसी कोष अथवा धातुकी क्षोभ्यताका अर्थ यह है कि उस कोष या धातुके सपर्कमें कोई विषय^४ आवे तो वह किसी न किसी प्रकारकी क्रिया (उत्तर रूपमें) करता है। अन्य धातुओंकी अपेक्षया यह प्रतिक्रियाका स्वभाव उत्क्रान्तिके क्रमसे मांस-तथा नाडी-कोषों और-धातुओंमें विशेष विकसित हुआ है। इस गुणके कारण नाडी-धातु विभिन्न विषयोंका स्पर्श होनेपर सुगन्ध-दुर्गन्ध, शीत-उष्ण, रम्य-अरम्य, गुह-लघु आदि सज्ञाओंके ग्रहणके रूपमें प्रतिक्रिया करता है तथा तदनु रूप चेष्टा करनेके लिए मांसधातुको प्रेरणा देता है। यह क्रिया समभावसे होनेमें एक कारण सुधाके आयनोंका समत्व है। परिचुल्लिकाका अन्त-स्राव अस्थि आदि सुधाके सचय-स्थानोंमें तथा रक्तादि द्रव धातुओंमें सुधाके आयनोंकी समता रखता हुआ नाडी-तथा मांसधातुके कर्मके साम्यका नियमन करता है।

प्राणियोंमें परिचुल्लिका निकाल दी जाय तो, नाडी—तथा मांस-सस्थान अति क्षुभित हो जाते हैं, जिससे उनके कर्म विकृत हो जाते हैं। प्रारम्भमें वेष्टनके वेग होते हैं। कुछ ही दिनोंमें ये तीव्र होकर आक्षेप^५ का रूप धारण करते हैं—पेशियाँ किंचित् आयाम (स्तब्धता^६) की स्थितिमें आ जाती हैं। 'टिटैनस' के सदृश होनेके कारण अग्रजीमें ऐसी स्थितिको 'टिटैनी'^७ कहते हैं। प्रस्तुत लक्षण

१—इसीसे इन ग्रन्थियोंको परिचुल्लिका कहते हैं। परि=चारों ओर।

२—देखिये—पृ० २११, टिप्पणी।

३—Stimulus—स्टिम्युलस=कोष या धातुको उद्दीपित करने—क्रियामें तत्पर करने—वाली वस्तु। प्राचीनोंने रूप (वर्ण), रस आदिको विषय कहा है। इन्हीको तथा अन्य तत्सम कार्यकारी अगणित वस्तुओंको आधुनिक 'स्टिम्युलस' कहते हैं।

४—Twitching—ट्विचिंग—हलकी और झटकेके साथ बार-बार खँच।

५—Convulsions—कन्वल्शन्स, Fits—फिट्स।

६—Tetanus—टिटैनस।

परिचुल्लिका ग्रन्थिकी क्षीणता होनेके कारण इन्हें 'पैराथायरोयड टिटेनी'^१ कहा जाता है। लक्षणोंमें और वृद्धि होती जाती है। अन्तरायाम आदि आयामोंके समान अन्तमें परिणाम यह होता है कि, आयामका कोई वेग (दौरा, हमला) अधिक काल रहे तो ऐच्छिक (अस्थि-लम्न)^२ पेशियोंके साथ श्वसनोपयोगी पेशियोंका भी चिरस्थायी स्तम्भ होता है, जिससे श्वासरोध^३ होकर प्राणीकी मृत्यु होती है।

बेटनों तथा आयामोंका कारण यह जाना गया है कि, छधाका हीनयोग होनेका परिणाम यह होता है कि, सामान्य स्थितिमें नाडियाँ और पेशियाँ जिन मृदु विषयोंसे प्रभावित (क्षुभित) नहीं होतीं, वे भी अब इन धातुओंको क्षुभित (कार्य-तत्पर) करने लगते हैं। यह क्षोभ शरीर-गत विषयोंसे होता है।

परिचुल्लिकाकी मन्दताके उक्त परिणाम पशुओंमें परीक्षा रूपमें इन ग्रन्थियोंके निकाल देनेपर ही होते देखे गये हैं। मानवोंमें रोगरूपमें यह विकृति होनेके प्रमाण उपलब्ध नहीं हुए हैं। कभी-कभी चुल्लिका ग्रन्थिका शस्त्रकर्म करते हुए भूलसे परिचुल्लिका भी छिन्न हो जानेसे यह विकृति अवश्य देखी जाती है। इन ग्रन्थियोंका अर्बुद होनेपर उसका छेदन करनेमें ग्रन्थियोंका बहुत-सा भाग निकल जाय तो भी ये लक्षण हुए पाये गये हैं। परन्तु मानवोंमें लक्षण बहुत मन्द होते हैं। तथा किञ्चित् शेष ग्रन्थिका अन्त स्राव अधिक होकर पुन साम्य हो जाता है।

परिचुल्लिकाकी मन्दता होनेपर मुखसे छधाके योग दिये जाते हैं। गलगण्डका छेदन करते हुए परिचुल्लिकाकी मन्दताके प्रतिपेधार्य चारमें दो ग्रन्थियाँ शेष रखी जाती हैं। 'टिटेनी' रिकेट्सका भी लक्षण हो सकता है। पर उपस्थितिमें इसका कारण परिचुल्लिकाकी मन्दता नहीं होता।

परिचुल्लिकाका प्रकोप होनेपर इसके विपरीत लक्षण होते हैं। अन्त स्रावकी अतिमात्राके कारण रक्तमें छधाके आयनोंकी सख्या बढ जाती है। परिणामतया, क्षोभ्यताके विपरीत नाडीसंस्थानका सामुदायिक अवसाद^४, तन्द्रा^५, मांसपेशियोंकी मृदुता (दृढ़ताका^६ हास), मूर्च्छा और अन्तमें मरण-ये चिह्न होते हैं। मृत्युके अन्तर रक्तवाहिनियोंमें स्कन्दन^७ तत्क्षग हो जाता है। रक्तमें छधाके आयनोंके आधिक्यका कारण अस्थियोंसे उनका आयात है। अस्थियोंमें छधाकी हीनता (अल्पता) होनेसे वे दुर्बल तथा मुडकर विरूप हो जाती हैं। अल्पमात्र कारणसे वे टूट जाती हैं तथा उनका संधान भी ढेरसे होता है। ऐसे पुरुष पूर्णतया लहले हो जाते हैं। यह स्थिति परिचुल्लिकाका अर्बुद होनेसे होती है। इस विकारमें मूत्रमार्गसे छधाको परिस्राव होता है। पशुओंमें परिचुल्लिकाके अन्त स्रावकी सूचीवस्ति देनेसे ये लक्षण होते हैं। अर्बुद होनेपर परिचुल्लिकाके प्रकोपका साम्य ग्रन्थिके छेदन द्वारा किया जाता है।

वृक्क निकाल देनेसे, किंवा गवीनी या वृक्कोंकी धमनियाँ बाँध देनेसे रक्तगत छधाकी वृद्धि सम हो जाती है। इससे प्रतीत होता है छधाके साम्यका वृक्कोंसे सम्बन्ध है। रक्तमें प्रस्फुरक न्यून हो तो छधाका प्रमाण बढ़ जाता है।

इस प्रसगमें स्मरण रखना चाहिए कि जीवनीय डी का समत्व आदि अन्य भी पदार्थ शरीरमें छधाके साम्यके हेतु हैं।

१—Parathyroid-tetany

२—Skeletal—स्केलेटल, Skeleton—स्केलेटन=अस्थिपञ्जर।

३—Asphyxia—एस्फिक्सिस।

४—Depression—डिप्रेशन।

५—Drowsiness—ड्राउजीनेस।

६—Tone—टोन।

अधिवृक्क-ग्रन्थियाँ

(अधिवृक्क-मध्य तथा अधिवृक्क-बल्क)

अधिवृक्क ग्रन्थियाँ शरीर में दो होती हैं। एक-एक ग्रन्थि प्रत्येक वृक्कपर, कल्त्रोदार, टोपीके समान लगी होती है। इसीसे इन्हें अधिवृक्क^१ कहते हैं। वास्तवमें प्रत्येक अधिवृक्क ग्रन्थि दो-दो अन्त स्त्रावी ग्रन्थियोंका समुदाय है। ग्रन्थियोंके मध्यमें काटनेसे दोनों ग्रन्थियोंकी पृथक् स्थिति देखी जा सकती है। मध्यके भाग या ग्रन्थिको अधिवृक्क-मध्य^२ तथा चारों ओरके आवरणको अधिवृक्क-बल्क^३ कहते हैं। मध्य और बल्क दोनों ग्रन्थियोंके अन्त स्त्राव तथा उनके कर्म भिन्न होते हैं। गर्भमें दोनोंका मूल^४ भी भिन्न होता है। मध्य, जिसके कर्म मध्यस्वतन्त्र नाडीसंस्थानके^५ समूह होते हैं, उसका मूल वह नलिका^६ होती है, जिसकी पुष्टि (विकास) होकर मध्य-स्वतन्त्र नाडी-संस्थानके कन्धों सहित समस्त नाडी-संस्थान बनता है। इस नलिकाके शिखरसे मध्य स्वतन्त्रके कन्ध, पश्चिम नाडीमूल कन्धिनाडु^७ और अधिवृक्क-मध्य उत्पन्न होते हैं^८। अधिवृक्क-बल्कका मूल मध्यवर्ग^९ है, जिससे वृषण-ग्रन्थियाँ भी उत्पन्न होती हैं, जिनकी पुष्टि और कर्मपर अधिवृक्क-बल्कका प्रभाव होता है।

अधिवृक्क मध्य—इसके अन्त स्त्रावका नाम एड्रीनलीन^{१०} है। यह अधिवृक्क-मध्यके मत्त्वणतन^{११} से प्राप्त किया जाता है, एव कृत्रिम विधि^{१२} से बनाया भी जाता है। औषध रूपमें इसका मुख्य व्यवहार होता है। इसका कर्म सक्षेपमें शरीरको आत्ययिक (अकस्मात् आ पडी) शारीरिक चेष्टाओंके लिए तैयार करना है^{१३}। इसके कर्म वही है जो उद्दीपित हुए मध्य-स्वतन्त्रके है।

१—Adrenal—एड्रीनल, Suprarenal—सुप्रारोनील ।

२—Adrenal-medulla—एड्रीनल-मेडुला ।

३—Adrenal-cortex—एड्रीनल-कोर्टेक्स ।

४—Origin—ओरीजिन ।

५—Sympathetic or Orthosympathetic Nervous System—सिम्पैथेटिक या ऑर्थो-सिम्पैथेटिक नर्वस सिस्टम। अधिक विचारसे इस नाडीसंस्थानको आग्नेय तथा इसके विरोधी कर्मवाले 'पैरासिम्पैथेटिक नर्वस सिस्टम' को सौम्य नाडीसंस्थान कहना उपयुक्त प्रतीत होता है।

६—Neural tube—न्यूरल ट्यूब, प्रत्यक्ष शरीरमें इसे 'नाडीतन्त्रप्रसू प्रणालिका' नाम दिया है।

७—Posterior root ganglia—पोस्टीरिअर रूट गैंग्लीअॉन्स। इनका परिचय आगे नाडी-संस्थानके प्रकरणमें देखिये।

८—देखिये—The relationship to the sympathetic is also seen in the mode of development of the gland. The medulla of the organ is developed, quite separately from the cortex, from that part of the neural crest which subsequently becomes differentiated into the sympathetic and the posterior root ganglia. It is, therefore, of interest that sensory stimulation, adrenaline, and stimulation of the sympathetic all bring about similar reactions. Handbook of Physiology, by Mc Dowall (1950), P 716

९—Mesoderm—मेसोडर्म ।

१०—Adrenaline

११—Extract—एक्स्ट्रैक्ट ।

१२—Synthesis—सिन्थेसिस ।

१३—यह विषय पृ० २८९ पर भी देखिये।

शौर्य, भय और पलायनके प्रसंग उपस्थित होनेपर मध्य-स्वतन्त्र और अधिवृक्क-मध्य दोनों मिलकर शरीरमें कालानुरूप परिवर्तन उत्पन्न करते हैं, जिससे प्राणीकी रक्षा होती है। वह प्रश्न अब तक बना हुआ है कि, इन परिस्थितियोंमें शारीरिक परिवर्तन जितने प्रमाणमें होते हैं, वे लग उतने प्रमाणमें एकमात्र एड्रीनलीनके स्रावसे सम्पन्न हो सकें (मध्य स्वतन्त्रकी सहायता बिना), इतना स्राव सामान्यतया होता है या नहीं ? कारण, परीक्षणिय प्राणियोंमें ये सब परिवर्तन इतने ही प्रमाणमें उत्पन्न करनेके लिए जितने एड्रीनलीनकी सूचीवस्ति ढेनी पडती है, उतना स्राव भय, शौर्य या पलायनकी स्थितियोंमें प्राणि-शरीरोंमें पाया नहीं जाता। इससे अनुमान किया जाता है कि, मुख्य कार्य तो ऐसी स्थितियोंमें मध्य-स्वतन्त्रके उद्दीप्त होनेसे ही होता है। अधिवृक्क-मध्य उसका सहायक-मात्र होता है। इसीसे दोनों अधिवृक्क-मध्य (अधिवृक्क-चल्ककी बात नहीं) निकाल दिये जायँ तो भी कोई अनिष्ट परिणाम हुए बिना प्राणी जीवित रहता है।

“इसमें सशय नहीं कि, अधिवृक्क-मध्यसे एड्रीनलीनका क्षरण निरन्तर हुआ करता है, यद्यपि इसकी मात्रा अति अल्प होती है। यह अब तक विशद नहीं हुआ कि, प्राणीके नैसर्गिक कार्योंमें इसका क्या प्रयोजन है ?”

भय आदि परिस्थितियोंमें हृदयका स्फुरण (गति) बढ़ जाता है, जिससे प्रति-मिनट हृदयसे रसरक्तके निर्यातके प्रमाणमें वृद्धि हो जाती है। हृदय-पोषक धमनियाँ^२ भी विस्तृत हो जाती हैं, जिससे हृदय तत्काल अधिक आ पडे कार्यको करनेमें सन्निवेश समर्थ होता है। उदरकी धमनिकाएँ^३ सकुचित तथा अस्थिलग्न पेशियोंकी धमनिकाएँ विस्तृत हो जाती हैं। परिणमतया, उदर-गत अङ्गोंसे रस-रक्त पीडित होकर विदोष प्रमाणमें पेशियोंमें जाता है। परिसरीय प्रतिरोध^४ में वृद्धि हो जाती है। हृदयके सकोच-विकासके दर (गति) में वृद्धि, उदर-गत धमनिकाओंका सकोच, अस्थिलग्न पेशियोंकी धमनिकाओंका विस्तार, परिसरीय प्रतिरोधमें वृद्धि (एव त्वचाकी धमनिकाओंका सकोच) इन सब कारणोंसे रक्तदाबमें वृद्धिका परिणाम यह होता है कि, रक्त अधिक वेगसे और अधिक

१—The exact function of adrenaline and whether or not it is circulated in the blood in the resting animal has been much debated. The evidence now appears to be in favour of its being constantly present in the blood in small quantities. Handbook of Physiology, by Mc Dowall (1950), P 716

There is no doubt that the adrenal-medulla does secrete adrenaline continuously, although at a very low concentration. Of what significance this is in the daily activities of the organism is not clear. Fundamentals of Physiology, by Tokay (1947), P 237

२—Coronary arteries—कॉरोनरी आर्टरीज़।

३—Arterioles—आर्टीरिओल्स, धमनियोंकी छोटी शाखायें। परिचय आगे रक्ताधिकारमें देखिये।

४—Peripheral resistance—पेरीफरल रेज़िस्टेंस। धमनिकाओंमें स्थितिस्थापक धातुकी अल्पता तथा धमनिका और केशिका दोनोंकी परिधि न्यून होनेसे रक्त धमनियोंसे धमनिकाओं और केशिकाओंमें आता है तो कुछ अटकाव प्रतिरोध-सामान्यतया भी होता है। इसे परिसरीय-प्रतिरोध (पेरीफरी=सीमा, परिसर) कहते हैं। नाड़ी-संस्थानकी प्रेरणासे किंवा रासायनिक द्रव्यों, यथा एड्रीनलीनकी, क्रियासे धमनिकाओंका सकोच होकर प्रतिरोध कमी-कमी बढ़ जाता है। नाड़ी-संस्थानका इतर केन्द्र तथा विपरीत कार्यकारी द्रव्य धमनिकाओंको शिथिलकर प्रतिरोधको न्यून करते हैं।

प्रमाणमें अस्थिलग्न पेशियोंमें जाता है। प्रयंगानुरूप शारीरिक चेष्टाएँ विशेष तीव्रतासे करनेके लिए इन पेशियोंको अधिक प्रमाणमें इन्धनात्मक द्रव्य और ओपजनकी आवश्यकता होती है, जो इस प्रकार पूर्णकी जाती है।

रक्ताग्नय (रक्तका सग्रहस्थान) प्लीहामें संचित रक्तकण भी उन्मुक्त होते हैं, जिससे रक्तमें रक्तकणोंकी अधिकता होनेसे उसकी ओपजनके वहनकी शक्ति बढ़ जाती है। साथ ही श्वसनके दरमें वृद्धि तथा अपस्तम्बिकाओंका^१ विकास (विस्तार) होता है, जिससे फुफ्फुसों (प्राणवह स्रोतों) की ओपजन और अङ्गारासके लेन-देनकी क्रिया बढ़ जाती है। इन हेतुओंसे तथा रक्तानुधावनका वेग तीव्रतर होनेसे कालोचित-विशेष चेष्टा-परायण अस्थिलग्न पेशियोंको ओपजन यथा सभव अधिक मात्रामें पहुँचाता है। यद्वत् प्रेरित होकर ग्लाइकोजनको द्राक्षाशर्करामें सविशेष प्रमाणमें परिवर्तित करता है और रक्तमें छोड़ता है। इससे इन पेशियोंको अधिक मात्रामें इन्धन उपलब्ध होता है। रक्तमें द्राक्षाशर्कराकी वृद्धिसे मूत्रमें भी द्राक्षाशर्करा क्षरित होनेसे अल्पकालिक इक्षुमेह होता है। पेशियोंको श्रम (थकान) अनुभव किये बिना अधिकतर काल आयास करनेका सामर्थ्य भी प्राप्त होता है।

अन्य भी कुछ सहकारी और कालोपयुक्त क्रियाएँ इस काल होती हैं। यथा, रक्तमें स्कन्दन (जमने) का धर्म बढ़ जाता है। परिणाम यह होता है कि, कदाचित् प्राणीके रक्तस्राव हो तो रक्त शीघ्र जमनेसे अनिष्ट परिणामोंसे उसकी रक्षा होती है। इस काल अन्त्रोंकी विभिन्न चेष्टाएँ स्वल्ब तथा शुषिरपेशियाँ सकुचित हो जाती हैं, जिससे पचनकी क्रिया रुक जाती है। भावावेशवशा इस काल कनीनिकाओंका विस्तार, रोमाञ्च, नेत्र-बुद्बुदोंका वाहर उभार, प्रस्वेद आदि परिवर्तन भी होते हैं।

सम्भवत एड्रीनलीन शरीरकी शीतसे रक्षा तथा ज्वरमें उपयोगी है। अधिवृक्क ग्रन्थियाँ निकाल दी जायें तो अमुक प्रमाणमें शीत अपेक्षया अधिक कम्प उत्पन्न करता है। एड्रीनलीन हिस्टामीन आदि विषोंके अनिष्ट परिणामोंसे शरीरका त्राण भी करता है।

एड्रीनलीनके ये कर्म उसकी सूचीबन्धि आदिसे होनेवाले परिणामोंको देखकर विशेषतया निश्चित किये गये हैं।

नाडी-संस्थानकी क्रियामें वेगोंको एक नाडी-कोप^२से दूसरे नाडीकोप तक पहुँचानेका कार्य, विदित हुआ है कि, अमुक रसों या स्रावों द्वारा होता है। पहले नाडी-कोपके सूत्रके अन्तमें एक रस उत्पन्न होता है। यह रस आगे नाडी-कोपमें वेगको पहुँचाता है। मध्य-स्वतन्त्रके नाडीकोपोंमें वेगके वहनका कार्य जिस रससे होता है उसे सिम्पेथीन^३ नाम दिया गया है। परिस्वतन्त्र नाडीसंस्थानमें वंगका वहन एसिटिल कोलीन^४ नामक द्रव्य द्वारा होता है। कइयोंके मतमें सिम्पेथीन स्वरूपत एड्रीनलीन ही है।

एड्रीनलीनके उल्लिखित कर्म देखकर उसका चिकित्सामें विविध प्रयोजनोंसे व्यवहार होता है। हृदयको बल देनेके लिए इसका प्राय उपयोग होता है, यद्यपि इसकी यह क्रिया अल्पकालिक होती है। यह अपस्तम्बिकाओंका विकास करता है, अत उनके स्तम्भसे हुए श्वास रोग^५ में इसकी सूचीबन्धि दी जाती है। धमनिकाओंके सकोचक होनेसे नासिका आदिसे होनेवाले रक्तस्रावमें इसके द्रवका पिचु (फोया) क्षतपर रखा जाता है।

१—Bronchioles—ब्रॉन्किओल्स , श्वास-पथ (अपस्तम्ब) की शाखाएँ।

२—Neuron—न्यूरॉन।

३—Sympathin

४—Acetylcholine

५—Spasmodic asthma—स्पैज्मोडिक एस्थमा।

सहिताओंमें वर्णित पञ्चपित्तोंमें एक साधकपित्त है। इसके कर्म भय या शौर्य, क्रोध या हर्ष कहे हैं। इन कर्मोंका साम्य एड्रीनलीनके कर्मसे देखा जा सकता है। यह अन्न चाव हृदयमें उत्पन्न नहीं होता। तथापि हृदय पर इसका प्रभान, तथा अन्य अवयवोंपर क्रिया करनेके हेतु हृदय द्वारा ही उन तक इसका पहुँचाया जाना-इस स्थितिको लज्जमें रखकर इसका स्थान हृदय कहा जा सकता है। जैसे, रसकी उत्पत्तिका स्थान आयुर्वेदमें स्पष्ट ही ग्रहणीको कहा होनेपर भी उक्त कारणोंसे ही उसका स्थान हृदयको कहा है। यह भी समभव है कि, पेंसे प्रकरणोंमें स्थानका अर्थ 'स्टेशन' हो। जैसे, स्टेशनसे गाडी जाती है और लौटकर फिर वहाँ आती है, वैसे ही चक्रवत् भ्रमणके केन्द्रको समभवतः स्थान नाम दिया हो। 'स्थान' और 'स्टेशन' दोनों शब्दोंके धातु सामान ही है।

साधक पित्तको हृदयके आवरक कफका दूर करनेवाला कहा है। इसका अर्थ यह हो सकता है कि, यह प्रतिक्षण उत्पन्न होकर अपने विरोधी एसिटिल कोलीनकी क्रियाका प्रशमन किया करता हो। अर्थात्पित्तसे, एसिटिल कोलीन ही हृदयका आवरक कफ, अन्य शब्दोंमें कफवर्गीय एक द्रव्य है, यह भी कहा जा सकता है।

अधिवृक्क-चल्क—अधिवृक्क-मध्यके चारों ओर स्थित भिन्न अन्त स्रावी कोप-मसुदायका नाम अधिवृक्क-चल्क है। यह ग्रन्थि जीवनके लिए अनिवार्य है। गर्भाचस्थामें जिस मूल भागसे अन्त फल और वृषण-ग्रन्थियाँ उत्पन्न होती हैं, उसीसे यह ग्रन्थि भी उत्पन्न होती है। दोनोंके स्रावोंकी रासायनिक रचना समान होती है। दोनोंमें परस्पर कुछ सम्बन्ध भी है, यद्यपि उमका पूर्णज्ञान अद्यतक नहीं हुआ है।

दोनों अधिवृक्कोंको निकाल देनेसे, अधिवृक्क-चल्कका अन्त स्राव अनुपलब्ध होनेके परिणाम-स्वरूप प्रायः परीक्षणयोग्य पशुओंमें निम्न लक्षण देखे जाते हैं, क्षुधानाश, अत्यधिक अङ्गसाद (मांसपेशीसाध्य कार्य करनेकी प्रवृत्ति न होना), भारमें उत्तरोत्तर कमी, स्फूर्ति और उत्साह^१ का अत्यधिक हास, क्रमशः मोह (संज्ञानाश)^२ और दस दिनोंमें मृत्यु। यही लक्षण मृदु रूपमें 'एडीसन्सडिसीज'^३ नामक रोगमें भी होते हैं। अपने प्रथम दृष्टाके नामसे प्रसिद्ध यह रोग चिरकालसे विदित था। अधिवृक्क-चल्कसे इसका सम्बन्ध पीछेसे ज्ञात हुआ। इस रोगमें अङ्गसाद (कर्ममें अप्रवृत्ति तथा अनुत्साह), उत्तरोत्तर शारीर दौर्बल्य और मानस अवसाद, मूत्र-विकार, धमनियोंमें दृढताका हास होनेसे अत्यन्त धमनी-शैथिल्य (रक्तदावकी न्यूनता) और अन्तमें परन्तु दीर्घकालानन्तर मृत्यु—ये लक्षण होते हैं। एक लक्षण जो अधिवृक्कके देहनेसे पशुओंमें नहीं देखा जाता, पर इस रोगसे आक्रान्त मनुष्योंमें देखा जाता है वह यह है कि, इसमें त्वचामें रक्षक वर्णके अति निक्षेपके कारण उसका वर्ण काँसे-जैसा हो जाता है। रोगका कारण विदित हो जानेसे अब अधिवृक्क-चल्कके सत्त्वका सेवन कराके मृत्युको टाला जा सकता है। अन्यथा, रोगके चिह्न प्रकट होनेके एकसे तीन वर्षोंमें मृत्यु होती है। रोगका प्रायिक कारण इस ग्रन्थिका यदमा है।

१—Interest—इण्टेरेस्ट।

२—मोह और मूर्च्छा—अप्रेजीमें जिसे Coma—कॉमा, या Stupor—स्टुपर कहते हैं, वह आयुर्वेदका मोह है। इसमें संज्ञानाश होता है। ('मुह वैचित्ये' धातुसे यह शब्द बना है)। मूर्च्छाका अप्रेजी पर्याय Syncope—सिनकोप, Fainting—फेण्टिंग या Swooning—स्वूनिंग है। इसमें झुंझ और रक्तानुधावन कुछ कालको रुद्ध होकर त्वचाकी श्यावता (Cynosis—सायनोसिस, सलेटी-जैसा रंग) आदि लक्षण होते हैं। यह इसमें विशेष है। संज्ञानाश भी इसमें होता ही है।

३—Addison's disease

ऊपर लक्षणोंमें निर्दिष्ट सूत्र-विकारका स्वरूप यह होता है कि अधिवृक्क-चलकके अन्तःसावकी क्षीणता होनेका प्रभाव वृक्कोंपर पड़ता है। ये स्वस्थावस्थाकी अपेक्षया सोडियमके आयनों^१ का अधिक मात्रामें तथा पोटेशियमके आयनोंका न्यून मात्रामें विसर्जन करते हैं। सोडियम अतिमात्रामें सूत्र-सार्गसे निष्कृता हुआ अपने साथ विलायक रूपमें जलधातुको भी प्रभूत मात्रामें बाहर निकालता है। इसके दो परिणाम होते हैं—उदकक्षय^२ अर्थात् शरीरमें जलधातुकी क्षीणता ; तथा रक्तमें जलका अन्तः न्यून होनेसे रक्तका आयतन न्यून होना, परिणामतया रक्तदावमें कमी। कोषोंमें सोडियमकी न्यूनता, उदकक्षय तथा रक्तदावकी मन्दताके परम्परया अन्य विपरिणाम होते हैं। रक्तमें द्राक्षाशर्करा भी न्यून हो जाती है। लवण (सोडियम क्लोराइड) देकर रोगको याप्य बनाया जा सकता है, या अधिवृक्क-चलकका सत्त्व देकर रोगीके प्राण बचाये जा सकते हैं^३।

अधिवृक्क-चलकके सत्त्वोंकी सूचीवस्तिते इसके अतियोगके कोई लक्षण दिखाई नहीं देते। रोग-रूपमें भी नरोंमें इसके अतियोगका (एडीसन्स डिसेजका विरोधी) कोई विकार पाया नहीं जाता। हाँ, नारियोंमें अधिवृक्क ग्रन्थिका अर्बुद होनेपर उनमें नर-सदृश बाह्य लिङ्ग-द्योतक चिह्न^४ प्रकट हो जाते हैं। यथा, स्तन क्षीण हो जाते हैं, केशों और रोमोंका प्रादुर्भाव नरोंके समान हो जाता है, जैसे मुखपर ग्मश्रुकी उत्पत्ति, कामच्छत्र^५ की वृद्धि हो जाती है, स्वर भारी हो जाता है, स्वभाव तथा चेष्टाएँ भी नरोंके समान हो जाती हैं^६।

यह स्थिति (अर्बुद) यदि बच्चेमें हो तो उसमें लिङ्गावयवोंकी अकालिक पुष्टि हो जाती है—चार वर्षका लड़का देखाव तथा बाह्य लिङ्ग-द्योतक चिह्नोंसे, यथा वस्ति-प्रदेश (पेटपर शीघ्र रोमोत्पत्ति) वयस्य पुरुष-जैसा प्रतीत होता है। शस्त्रकर्म द्वारा अर्बुदका छेदन कर देनेसे बालक पुनः प्रकृतिस्थ हो जाता है।

१—Ion, इनका परिचय जाननेके लिए देखिये पृ. २११, टिप्पणी।

२—Dehydration—डिहाइड्रेशन। उदकक्षय शब्द प्राचीन है। देखिये—च० सू० १७।७३-७५ पर—चक्रपाणि

३—कोई विद्वान् इस रोगका साम्य आयुर्वेदके हलीमजसे करते हैं। तुलनाके लिए उसके लक्षण देते हैं.—

यदा तु पाण्डोर्वर्णः स्याद्धरितस्यावपीतक ।

बलोत्साहक्षयस्तन्द्रा मन्दाशित्वं मृदु-वरः ॥

स्त्रीष्वहर्षोऽङ्गमर्दश्च श्वासस्तृष्णाऽरुचिर्भ्रमः ।

हलीमक तदा तस्य विद्यादनिल पित्ततः ॥ च० चि० १६।१३२-३४

सु० उ० ४४।१२ में 'क्षय' (धातुक्षय) लक्षण अधिक दिया है। यद्यपि वर्तमान ग्रन्थोंमें 'एडीसन्स डिसेज' के लक्षणोंमें 'त्रियोंके प्रति आकर्षणका अभाव' (स्त्रीषु अहर्ष) नहीं गिनाया है, तथापि अधिवृक्क-मध्यका पोषक प्रभाव वृषण-ग्रन्थियोंपर होनेसे (देखिये आगे) यह लक्षण भी होना समभव है, ऐसा इन विद्वानोंका कथन है। सामान्यतया, हलीमकको Chlorosis—क्लोरोसिस समझा जाता है। परन्तु वह रोग प्रायः छोटी लड़कियोंमें होता है। हलीमकके लक्षणोंमें लिङ्ग और वयका ऐसा निर्देश नहीं।

४—Secondary sex-characters—सेकन्डरी सेक्स-केरेक्टर्स।

५—Chlois—क्लोरोसिस, सज्ञाका विचार पृ० १६७ की टिप्पणीमें देखिये।

६—अमेजीमें इस विकारको Virilism—विरिलिज्म कहते हैं।

वल्कके अन्त स्राव अनेक है। इनमें दो मुख्य हैं। एक प्रोटीन तथा कार्बोहाइड्रेटके धातुपाकसे सम्बन्ध रखता है। दूसरा सोडियम और पोटेशियमका तथा उनके द्वारा शरीरमें क्षारता, स्नेहोंके सञ्चय और जलका प्रमाण स्थिर रखता है। इस दूसरेको 'लवण और जल अन्त स्राव'^१ कहते हैं। शेष अन्त स्राव (६ से २८) नरों और नारियोंके लिङ्ग-ग्रन्थियोंके अन्त-स्रावोंके समान स्वरूपवाले होते हैं।

गर्भावस्थामें स्त्री की अधिवृक्क-वल्क पुरुषोंकी अपेक्षया बड़ी हो जाती है। इससे इसका गर्भावस्थाकी क्रियाओंमें कुछ सम्बन्ध होनेका अनुमान होता है। वल्कमें जीवनीय 'सी' भी प्रभुत होता है। एक नारङ्गीके रसमें जितना 'सी' होता है उससे तीन-गुना एक वल्क में होता है।

अग्न्याशय

जठराग्नि-द्वारा पचनके प्रकरणमें हम देख आये हैं कि^२—कार्बोहाइड्रेटोंका परिपाक होकर अन्तमें द्राक्षाशर्करा आदि सामान्य शर्कराएँ बनती हैं। इनमें प्रधान भाग द्राक्षाशर्कराका होता है। शोषित होनेके पश्चात् शेष शर्कराओंका भी अधिकांश द्राक्षाशर्करामें परिणत कर दिया जाता है। यह कर्म सभवत यकृत करता है। परिणामतया कहा जा सकता है कि शरीरमें कार्बोहाइड्रेटोंका चलन द्राक्षाशर्कराके रूपमें ही होता है।

द्राक्षाशर्कराका उपयोग, कहा जा चुका है कि,^३ दहन और शक्त्युत्पादनके रूपमें होता है। इस क्रियाके परिणाम स्वरूप द्राक्षाशर्करा (अन्य ग्रन्थोंमें कार्बोहाइड्रेट) जल और अङ्गाराम्ल (कार्बन डाई-आक्साइड) के रूपमें परिणत हो तत्-तत् मार्गसे बाहर निकल जाते हैं। दहन मुख्यतया पेशियोंमें होता है। अन्तमें इस रूपमें उपयोगके सिवाय दो अन्य प्रकारोंसे भी द्राक्षाशर्कराका उपयोग होता है। प्रथम, वह ग्लायकोजनके रूपमें परिणत हो संचित होती है। सपूर्ण सञ्चय (मानवोंमें कोई ६०० ग्राम) का आधार यकृतमें और लगभग इतना ही (मानवोंमें कोई ३५० ग्राम) पेशियोंमें होता है। अन्य धातुओंमें भी सञ्चय होता है, पर नाम मात्र। इस सञ्चयसे लगभग ३००० कैलोरी उत्पन्न हो सकती हैं, जो एक अहोरात्रके निर्वाहके लिए पर्याप्त है। पेशियोंके सूत्र तथा अन्य अवयवोंके कोष यह सञ्चय पेटे कालों के लिए करते हैं, जब रस-रक्त से तत्काल द्राक्षाशर्कराकी प्राप्ति सुगम न हो। संचित ग्लायकोजन आवश्यकता होनेपर तत्क्षण द्राक्षाशर्करामें परिणत हो जाता है। द्राक्षाशर्कराका तीसरा उपयोग यह है कि, वह स्नेह (मेड) के रूपमें परिवर्तित हो, मेड स्थानोंमें संचित होती है। सञ्चयका यह प्रकार अल्प स्थानमें अधिक इन्धनात्मक द्रव्यके सञ्चयमें उपयोगी है। प्रयोजन उपस्थित होनेपर यह मेह भी द्राक्षाशर्कराके रूपमें परिणत हो जाता है।

ग्लायकोजनसे द्राक्षाशर्करा और उसके दहनसे अङ्गाराम्ल और जल बनने तक अनेक मध्यवर्ती द्रव्य बनते हैं। इनमें तक्राम्ल, शुक्राम्ल तथा 'पायरुविक एसिड'^४ (एक अम्ल) प्रधान हैं।

परीक्षासे विदित हुआ है कि अग्न्याशयके अन्त स्राव 'इन्सुलीन'के बिना द्राक्षाशर्कराके उक्त तीनों उपयोग असम्भव हैं। तीनों क्रियाएँ होनेमें कुछ एन्जाइम भी सहायक होते हैं। अधिवृक्क-वल्कका अन्त स्राव भी इस क्रियामें भाग लेता है। पोषणिका ग्रन्थिके अग्रिम खण्डका एक अन्त स्राव इन्सुलीनके विरोधी कर्म करता है।

१—Salt and water hormone—सॉल्ट एण्ड वॉटर हॉर्मोन ।

२—देखिये पृ० ३६७, ३८९-९१ । ३—देखिये पृ० १९३-२०२ । ४—Pyruvic acid

अठारहवें अध्यायमें^१ कहा जा चुका है कि, अग्न्याशय एक उभयतः स्रावी ग्रन्थि है। इसके 'लैङ्गर-हैन्सके द्वीप, नामक कोप-पुञ्ज इन्सुलीनके सर्जक है। भोजनके अनन्तर कार्बोहाइड्रेट जट्टामिते पक हो, विभिन्न शर्कराओंके रूपमें परिणत हो रक्तमें मिश्रित हो जाते हैं। मुख्यतया इन्सुलीनकी क्रियासे इनका दहन या सञ्चय होता है। किन्तु, ये दो उपयोग होनेपर भी वे शेष रहें तो मूत्रमार्गसे बाहर निकाल दी जाती हैं। इसीसे कभी-कभी अति प्रमाणमें मधुर द्रव्योंके संचयके पश्चात् मूत्रमें कुछ काल शर्करा प्राप्त होती है। शर्कराओंकी इस त्रिविध व्यवस्थाका फल यह होता है कि, रक्तमें उनका प्रमाण निश्चित रहता है। प्राकृत स्थितिमें रक्तमें शर्करा ०.०८ से ०.१ प्रतिशतसे न्यून तथा ०.१८ प्रतिशतसे अधिक नहीं होती। क्षुद्धान्त्र और यकृत रक्तमें द्राक्षाशर्कराको भेजकर तथा कार्य-परायण पेशियाँ, मस्तिष्क और रक्तमें शर्करा अधिक होनेपर यकृत रक्तसे शर्कराका आदान (ग्रहण) कर प्राकृतावस्थामें रक्तमें शर्कराके मानको नियत बनाये रखते हैं। यकृत ऊपर कहे अनुसार इसे ग्रहण कर ग्लायकोजनके रूपमें परिणत कर सञ्चित रखता है, एवं आवश्यकता होनेपर इसे द्राक्षाशर्करामें परिवर्तित कर रक्तमार्गसे तत्क्षण कर्म-परायण अवयवको भेजता है।

दहनके कार्यमें प्रयुक्त या सञ्चित शर्कराकी अपेक्षया क्षुद्धान्त्र द्वारा शोषित शर्कराका प्रमाण अधिक हो तो रक्तमें शर्कराकी वृद्धि होती है। यह स्थिति अग्न्याशयके विकृत होनेसे इन्सुलीनकी क्षीणता (स्रावकी अल्पता) होनेपर होती है। इन्सुलीनका क्षय होनेसे शोषित शर्कराका उपयोग यथावत् नहीं हो पाता, जिससे रक्तमें उसका मान बढ़ जाता है। मधुर द्रव्योंका अतियोग होनेपर, किन्तु यकृतमें ग्लायकोजनका भराव होनेपर भी यह स्थिति होती है। रक्तमें शर्कराके आधिक्यको मधुररक्त^२ कहते हैं।

मधुररक्तका एक परिणाम होता है—क्षौद्रमेह^३—मूत्रमें शर्कराकी विद्यमानता। प्राकृत अवस्थामें वृक्कोंमें यह विशेषता होती है कि, मूत्रस्रावी नलिकाओंके आदिम कोपाकार भागसे अन्य मूल द्रव्योंके समान शर्करा, हरिद^४ तथा जलका भी क्षरण (स्रवण) होता है। परन्तु शेष भाग इन द्रव्योंको शोषित कर पुन रक्तमें पहुँचा देता है। इस भागमें इन द्रव्योंके पुनर्ग्रहणका सामर्थ्य इस बातपर अवलम्बित है कि, रक्तमें इन द्रव्योंका प्रमाण कितना है। रक्तमें इनका प्रमाण एक नियत मानसे हो तो ये नलिकाएँ इन द्रव्योंका पुन अभिशोषण नहीं कर सकतीं। परिणामतया, ये द्रव्य इतर द्रव्योंके समान मूत्रमार्गसे निष्सृत होते हैं। यथा, व्यक्ति-भेदसे रक्तमें शर्कराका प्रमाण ०.१ से ०.२० प्रतिशतसे अधिक हो तो मूत्रस्रावी नलिकाएँ शर्कराका पुन शोषण नहीं कर सकती। इस मान-विशेष को वृक्कीय देहली^५ कहते हैं। इन्सुलीनकी क्षीणता हो तो, रक्तमें शर्कराका प्रमाण बढ़ जाता है, जिससे इस देहलीका अतिक्रमण होनेसे शर्करा अभिशोषित न हो मूत्ररूपमें निकलती है।

मूत्रमें शर्कराके क्षरणका परिणाम होता है—उदकमेह^६, मूत्रमें जलधातुकी वृद्धि, जिसे चलि

१—देखिये—पृ० २८४-८६।

२—Hypoglycaemia—हायपरग्लायकीमिया 'मधुररक्त' सज्ञाके लिए देखिये—पृ० २१६।

३—इस सज्ञाके लिए देखिये पृ० १९६।

४—Chloride—क्लोराइड।

५—Renal threshold—रीनल थ्रेशोल्ड।

६—Polyuria—पॉलीयूरिया, या Diabetes insipidus—डायबिटीज़ इनसिपिडस। इस रोगका प्राचीन नाम उदकमेह है, यह आगे दिये वचनोंसे विदित होगा 'अच्छ बहु सित शीत निर्गन्ध-मुदकोपमम्। श्लेष्मकोपात्रो मूत्रमुदमेही प्रमेहति—च० नि० ४१३', 'तत्र ज्वेतभवेदनमुदकसदृश-मुदकमेही मेहति—सु० नि० ६१०'। इस रोगके लिए प्रायः लेखक बहुमूत्र, मूत्रातिसार आदि शब्दोंका प्रयोग करते हैं। प्राचीन शब्दके रहते उनका व्यवहार अप्रस्तुत है।

भाषामें बहुमूत्र कहा जाता है। शर्करा घन रूपमें मूत्रमार्गसे निकल नहीं सकती, जलमें विलीन होकर ही बाहर जा सकती है। स्वभावतः यह स्थिति होनेसे शर्करा अपने साथ प्रभूत मात्रामें जलको भी लेती है, जिससे क्षौद्रमेहके साथ उदकमेह भी होता है। उदकमेह स्वतन्त्र रोग भी है, जिसका विचार इसी अध्यायमें आगे किया है। जल धातुके अति निर्गमनसे उसकी सविशेष प्रमाणमें आवश्यकताका अनुभव धातुओंको होता है। आवश्यकताकी पूर्तिके लिए तृपाके रूपमें इस जलकी मांग होती है। तृपा, क्षौद्रमेहका नियत लक्षण है।

तृपाके साथ क्षौद्रमेहमें एक अन्य भी चिह्न होता है—अति क्षुधा। कारण यह होता है कि इन्डलीनकी क्षीणतावश अवयवोंमें शर्कराके उपयोगकी शक्ति भले न हो, उन्मकी आवश्यकता तो उन्हें रहती ही है। यह आवश्यकता अतिक्षुधाके रूपमें प्रकट होती है।

क्षौद्रमेहका अन्य परिणाम होता है—दौर्बल्य। इसका कारण यह होता है कि, रक्तमें शर्कराका प्रमाण न्यून होनेसे यकृत प्रकृत्या पूर्वसञ्चित ग्लायकोजनको द्राक्षाशर्कराके रूपमें परिवर्तित कर रक्तमें भेजता है। वह भी मूत्रमार्गसे निकल जानेमें यकृत अन्तको धातुओंको प्रोटीनको ही द्राक्षाशर्कराके रूपमें परिणत कर अवयवोंको पहुँचाता है। परिणामतया, शरीरावयव प्रोटीनके हीन-योगसे होनेवाले दौर्बल्य तथा अन्य लक्षणोंके ग्रास होते हैं। सक्रामक रोगोंकी प्रतिकारशक्ति भी न्यून हो जाती है।

स्नेहोंका धातुपाक कार्बोहाइड्रेटोंके धातुपाककी पूर्णतापर अवलम्बित है। कार्बोहाइड्रेटोंका उपयोग न होनेसे उनका धातुपाक यथावत् नहीं हो पाता, जिससे स्नेहोंका भी धातुपाक पूर्णतया नहीं हो पाता। अपूर्णपाकवश उत्पन्न दुग्ध मध्यवर्ती अम्ल द्रव्योंके अति प्रमाणसे रक्तमें अम्लता होती है, जो अन्तमें मूर्च्छा या मरणका कारण बनती है। मरण परीक्ष्य प्राणियोंमें कुछ ही सप्ताहोंमें होता है। मानवोंमें, जैसा कि प्रत्यक्ष है, इस परिणामके होनेमें बहुत समय लगता है। कारण, प्राणियोंमें परीक्षार्थ समूचा अग्न्याशय निकाल दिया जानेसे 'लङ्गर-हेन्सके द्वीप' सभी नष्ट हो जाते हैं। मानवोंमें जो विकृति होती है, उसमें सभी द्वीप विकृत नहीं होते। अतः यत्किञ्चित् मात्रामें इन्डलीन बनता ही रहता है।

अग्न्याशयकी विकृति जीर्ण शोथ या यन्मासे होती है। कइयोंमें कुछ जन्मगत विकृति भी होती है।

यकृत एक ओर द्राक्षाशर्कराको ग्लायकोजनमें परिणत करता है, तो दूसरी ओर ग्लायकोजनको द्राक्षाशर्करामें परिवर्तित करनेकी विरोधी^२ क्रिया भी करता है। इस प्रकार रक्तमें, परिणामतया मूत्रमें, शर्कराके प्रमाणके नियमनके कार्यमें यकृत तथा उसके न्वास्थिका पद महत्त्वपूर्ण है। विकृत यकृत इस प्रकार क्षौद्रमेहका कारण हो सकता है। अवस्था इसमें यह होती है कि, यकृतमें ग्लायकोजनके रूपमें कार्बोहाइड्रेटोंकी परिणति और सग्रह होनेके स्थानपर द्राक्षाशर्कराके रूपमें परिणमन और रक्तमें प्रेषण अधिक होता है। पूर्वकथित प्रकारसे इस अतिमात्र शर्कराकी मूत्रमार्गसे प्रवृत्ति होती है। क्षौद्रमेहकी चिकित्सामें निदानके इस भेदको ध्यानमें रखना चाहिए।

इन्डलीनकी सूचीवस्तिसे मधुरक्त या क्षौद्रमेहका कारण नष्ट होनेसे सब लक्षण लुप्त हो जाते हैं। सुखसे इसका सेवन गुणकारी नहीं होता। इसकी सूचीवस्ति ही दी जाती है। लक्षणोंका पुनरावर्तन न हो, इस हेतु प्रतिदिन एक बार इसकी सूचीवस्ति दी जाती है। क्षौद्रमेहकी पुरुष (विदेशोंमें वच्चे भी) स्वयं आवश्यकतानुसार यथाप्रमाण सूचीवस्ति लेनेके अभ्यस्त देखे जाते हैं। सिरामें इन्डलीनकी

सूचीयस्त्रिका परिणाम कुछ ही मिनटोंमें होता है, परन्तु आध से एक घण्टेमें मृष्ट भी हो जाता है और पुन रक्तमें शर्कराकी वृद्धि हो जाती है। त्वचामें देनेसे शोषण मन्द होनेके कारण परिणाम विलम्बित पर कुछ स्थायी होता है। इन्सुलीनकी सूचीवन्ति इसी कारण इसी मार्गसे दी भी जाती है। भूलसे इन्सुलीनकी अतिमात्रा प्रविष्ट होकर, रक्तमें शर्कराका प्रमाण न्यून न हो जाय, इस हेतु साथ द्राक्षाशर्करा भी दी जाती है। इन्सुलीनकी अधिक मात्रा इस शर्करा पर क्रियाकर निर्वीर्य हो जाती है।

इन्सुलीन अग्न्याशयके सत्त्वके रूपमें प्राप्त किया जाता है। यह एक प्रांटीन है इसके स्फटिक भी बनाये जा सके हैं।

किसी कारण रक्तमें शर्कराकी न्यूनता (क्षोणता)^१ हो जाय तो, केन्द्रीय नाडी-सूत्रोंपर परिणाम होकर निम्न लक्षण होते हैं, दौर्बल्य, क्षुधा-प्रतीति, प्रस्नेद, त्वचाकी रक्तचाहणियोंका सकोच या विकास, हल्लास (लालास्राव), अश्रु, कम्प, अकामत (इच्छा विना) मल-मूत्र-प्रवृत्ति, आक्षेप, मूर्च्छा और सूची द्वारा द्राक्षाशर्करा (ग्लूकोज) देनेके रूपमें तत्काल उपचार न किया जाय तो अन्तमें मृत्यु। यह स्थिति क्षौद्रमेहीको अतिमात्र इन्सुलीन देनेसे होती है। कभी रोग-रूपमें भी होती है। तब द्वीपोंका कुछ अंश काट दिया जाता है।

स्निग्ध आहार तथा अनशनसे अग्न्याशयमें इन्सुलीनका प्रमाण बढ़ जाता है। इन्सुलीन आमाशय-रसके स्रावकी वृद्धि करता है।

यकृतमें द्राक्षाशर्करासे ग्लायकोजन बनते हुए जो मध्यवर्ती द्रव्य बनते हैं, उनके प्रवर्तक तीन एन्जाइम हैं—हेक्सोकायनेज^२, फॉस्फोग्लूकोम्यूटेज^३ तथा फास्फोरिलेज^४। पोपणिका ग्रन्थिके अग्रिम खण्डका एक स्राव हेक्सोकाइनेजका विरोधी है—उसकी ग्लायकोजन बनानेकी क्रियामें बाधक है। कारण, परीक्षणोंमें देखा गया है कि अग्न्याशय निकाल देनेपर यद्यपि रक्तमें द्राक्षाशर्कराकी वृद्धि होती है, परन्तु साथ ही पोपणिका ग्रन्थि भी निकाल दें तो हेक्सोकाइनेज द्वारा द्राक्षाशर्करासे ग्लायकोजन बनानेकी क्रिया निर्विध हो जाती है। परिणामतया, रक्तमें द्राक्षाशर्करा अधिक नहीं हो पाती, जिससे सूत्रमें भी उनका निर्गमन (क्षौद्रमेह) नहीं होता। इसी प्रकार, अतिवृद्ध-बल्क अग्न्याशयके साथ निकाल दिया जाय तो अग्न्याशयके निकाल देनेके सभावित विपरिणाम नहीं होते।

परिस्वतन्त्र नाडी-संस्थान जब सक्रिय होता है उस समय, अर्थात् पुरुष जब शारीरिक-मानसिक विश्रान्तिमें होता है, इन्सुलीन क्रिया करता है। वर्तमान कालमें विशेष दृष्टिगोचर होनेवाले मानसिक सघर्षणके कारण परिस्वतन्त्रका विरोधी स्वतन्त्र नाडी-संस्थान प्राय विशेष प्रकुपित (क्षुभित) रहता है। इसीसे इन्सुलीनकी क्रिया समीचीन न होनेसे क्षौद्रमेहका प्रसार सविशेष देखा जाता है। अति सतर्पण इसका अन्य ध्यान देने योग्य कारण है। यह अग्न्याशय के द्वीपों तथा यकृत पर अधिक कार्य-भार डालता है, जो कालान्तरमें इन्हें विवृत्त कर देता है। एक और स्मरणीय कारण व्यायामाभाव है। क्षौद्रमेही पुरुष व्यायाम करे तो इन्सुलीनकी आवश्यकता न्यून होती है। व्यायामोंके अन्तरकालमें परिस्वतन्त्र नाडी-संस्थान प्रदीप्त होता है। इस वस्तुस्थितिको लक्ष्यकर क्षौद्रमेहकी आयुर्वेदोक्त चिकित्सा—यव आदि लघु धान्योंका सेवन (जिससे अग्न्याशय पर न्यूनतम भार पड़े), गृह-त्याग (सम्पूर्ण शान्तिके लिए), मार्ग चलना, कुआ खोदना आदि श्रमकी^५—आधुनिक दृष्ट्या महत्ता समझी जा सकती है।

१—Hypoglycaemia—हायपोग्लायकीमिया ।

२—Hexokinase

३—Phosphoglucumutase

४—Phosphorylase

५—विस्तारके लिए देखिये—सु० चि० ११११—१३ ।

काब्रोहाइड्रोटोके धातुपाकसे सयद्ध होनेसे अधिवृक्क तथा चुल्लिका ग्रन्थियाँ भी रक्त तथा मूत्रमें द्राक्षाशर्कराके प्रमाणका नियमन करती हैं ।

आयुर्वेद-मतसे विचार करे तो इन्सुलीन, शोष सहकारी अन्त स्राव तथा एन्जाइम धातुगत पाचकपित्त किंवा धात्वग्नि है । प्रग्न शोष है कि, विशेषतया इन्सुलीनका साम्य किस धात्वग्नि से है ? आगे पित्ताधिकारमें इस विषयका पुन कुछ विचार करेंगे ।

बीज-ग्रन्थियाँ

वृषण और अन्त-फल

वृषण-ग्रन्थियाँ—

वृषण तथा अन्त फल अग्न्याशयकं समान उभयत स्रावी ग्रन्थियाँ हैं । इनके वहि स्राव क्रमशः पुवीज और स्रोयीज है । वृषण-ग्रन्थियोंके अन्त स्रावको अन्त शुक्र^१ कहते हैं ।

आधुनिक क्रियाशारीरके इतिहासमें अन्त शुक्रका प्रथम संकेत ब्राउन-सेक्वर्ड^२ नामक पेरिसके वातरोगविशेषज्ञ द्वारा अपने ऊपर किये गये परीक्षणोंमें प्राप्त होता है । सन् १८८६ में इस विद्वान्ने अपनी ७२ वर्षकी वयमें अपनी त्वचामे वृषण-ग्रन्थियोंके सत्त्वकी सूचीवस्ति ली । परिणामतया, उसने अपनेमें अत्यधिक यौवनके चिह्न पाये । इसके पश्चात् वारोनाफ^३ ने पुटपोमें वानरों के वृषण लगाकर ऐसे ही दावे किये । इन शस्त्रकर्मोंमें यशका कारण, सम्भव है, मानसिक भी रहा हो ।

डह्लन और गयदासने अपनी टीकाओंमें^४ लिखा है . “कई पुरुष कहते हैं कि जिनके अण्ड-कोष निकाल दिये जायँ उनकी ग्मश्रु (दाढ़ी-मूँछ) झूट जाती है , इससे सिद्ध है कि ग्मश्रु शुक्रका मल है । परन्तु यह सत्य नहीं , कारण, जिनके ग्मश्रु नहीं होते, उनके भी शुक्र तो होता ही है ।” यह कथन सूचित करता है कि प्राचीन आचार्यों ने भी वृषण-ग्रन्थियों तथा ग्मश्रुके सम्बन्धका दर्शन किया था । इसके अतिरिक्त शुक्रकी सर्वाङ्गन्यापिता एव सर्वाङ्गपर महत् प्रभावका उल्लेख भी सूचित करते हैं कि, प्राचीनोंको अन्त-शुक्र सम्बन्धी कुछ जानकारी थी । चिकित्सा-शास्त्र के इतिहासमें इस सचाईको स्थान मिलना चाहिये । आधुनिक प्रत्यक्ष द्वारा दोनों स्रावोंका वैशद्य हो जानेसे वृषणोंके अन्त स्रावको अन्त-शुक्र नाम दिया गया है । पुवीज अकेले किंवा इतर ग्रन्थियोंके स्रावो सहित वहि शुक्र कहते हैं ।

वृषण-ग्रन्थियोंका अन्त स्राव भी होता है, इस बातकी ओर आधुनिकोंका भी लक्ष्य, मुख्यतः प्राणियों और मनुष्योंके घण्डीकरण^५ किंवा जिनसे वृषण क्षीण या रोगाक्रान्त हो गये हो उनमें हुए परिणामोंके अनुशीलन द्वारा हो गया है । संक्षेपमें, वृषण-ग्रन्थियोंके अन्त स्राव या अन्त शुक्रका कार्य अन्य जननावयवोंकी पुष्टि तथा उनके प्राकृत कर्मों का परिरक्षण और पुटपोमें ग्मश्रु आदि लिङ्गद्योतक वाह्य चिह्नोंका उत्पादन और रक्षण है ।

वृषण-ग्रन्थियोंकी अत्यन्त बारीक तह^६ काटकर अणुबीक्षणके नीचे देखें तो, यत्र-तत्र कोषोंके

१—Testosterone—टेस्टोस्टीरोन , व्यापारिक नाम—Periandrine—पेरीएण्ड्रीन ।

२—Brown-Squared

३—Voronoff , इस विद्वान्ने भारतमें भी आकर यह शस्त्रकर्म किया था ।

४—देखिये—पृ० २७ ।

५—Castration—कैस्ट्रेशन , खस्ती करना , वृषण-ग्रन्थियाँ निकाल देना ।

६—Section—सेक्शन ।

अनेक स्तरोंसे बनी नलिकाएँ तथा नलिकाओंके अन्तरावर्ती ग्रन्थानोंमें अन्य प्रकारके कोष विखरें हुए दिखाई देंगे। नलिकाएँ पुवीजोत्पादक स्रोत^१ हैं, तथा अन्तरावर्ती कोष^२ अन्तःशुक्रकी उत्पत्ति करते हैं।

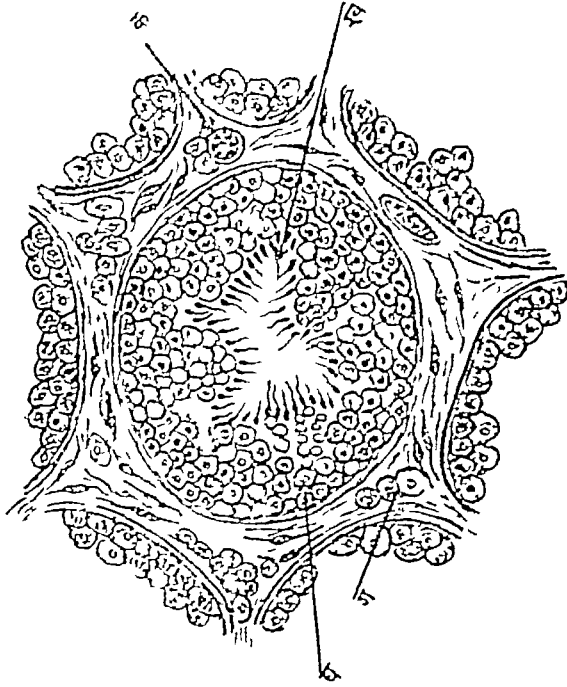

अन्तःशुक्र तथा वहिःशुक्रके उत्पादक कोष। चित्र स०—१९

मध्यमें एक शुक्रप्रादुर्भावकर (पुवीजोत्पादक) स्रोत, ख—पुवीज; ग—आम (अपरिपक्व) पुवीज, पुवीजोत्पादक स्रोतके चारों ओर अन्तरावर्ती धातु, घ—अन्तःशुक्रोत्पादक कोष, इनके भी चारों ओर अन्य पुवीजोत्पादक स्रोतोंके खण्ड।

पण्डीकरणका यह परिणाम तो प्रकृत्या होता ही है कि पुरुष वन्ध्य^३ हो जाता है^४। परन्तु इस परिणामके अतिरिक्त कुछ अन्य परिणाम भी होते हैं, जिनका सम्बन्ध शरीरके इतर अवयवोंसे होता है। अन्य प्राणियोंके देहसे प्राप्त किये गये किवा कृत्रिम^५ अन्तःशुक्रकी सूचीवस्ति अथवा शरीरके किसी भागमें अन्य प्राणियोंकी वृषण-ग्रन्थियाँ लगा देनेसे (उनकी कलम कर देनेसे) वन्ध्यता तो यथापूर्व बनी रहती है, परन्तु पण्डीकरणके शेष लक्षण लुप्त हो जाते हैं। ये परीक्षण सिद्ध करते हैं कि, पुवीजके सिवाय वृषण-ग्रन्थियाँ कोई अन्तःस्राव भी उत्पन्न करती हैं।

१—Seminiferous tubule.—सेमिनीफेरस ट्यूब्यूलस।

२—Interstitial cells—इंटरस्टिशल सेल्स।

३—Sterile—स्टराइल।

४—अवन्ध्यता तथा मैथुन-शक्ति—पुस्त्वके ये दो अङ्ग हैं। पुरुषमें स्त्रीको सतुष्ट करनेका सामर्थ्य हो तो इस धर्मको मैथुन-शक्ति (Potency—पोटेन्सी) कहते हैं। प्रजोत्पादनका सामर्थ्य अवन्ध्यता (Fertility—फर्टिलिटी) कहा जाता है। दोनों प्रायः एक व्यक्तिमें रहते हैं, यह सुविदित है। इनका प्रमाण सबमें समान न हो यह और बात है। यह स्थिति भी हो सकती है कि, पुरुषमें मैथुन-शक्ति हो, पर वह प्रजोत्पादनमें समर्थ न हो। रोगके सिवाय यह स्थिति सन्तति नियमनार्थः शुक्रवह स्रोतको बीचमेंसे काट देने (Vasectomy—वैसेक्टॉमी) से भी होती है। यह भी समभव है कि, पुरुषमें प्रजोत्पादनका सामर्थ्य होनेपर भी मैथुन-शक्ति न्यूनाधिक अल्प हो। इस स्थितिमें गर्भाधान हो सकता है। कभी स्त्रीकी असम्यक् तृप्तिके कारण गर्भस्थिति न होना भी सम्भव है।

५—Synthetic—सिथेटिक।

सामान्यत तारण्य^१ का उदय होनेपर—लगभग चौदहसे सोलहवर्षकी वयमें—एक ओर वृषणोंमें पुवीजोंका प्रादुर्भाव (परिपक्वता)^२ तथा लिङ्गकी दृष्टिमें परिपूर्णता होती है, दूसरी ओर कई चिह्न प्रकृत होते हैं, जिन्हें बाह्य लिङ्गद्योतक चिह्न^३ कहते हैं। यथा, मानवोंमें इस काल भग-प्रदेश^४ और मुखपर रोमोत्पत्ति होती है, स्वर गम्भीर हो जाता है तथा इस्काव पूर्वापेक्षया अधिक पुरुष-सुलभ हो जाता है। बाह्य लिङ्गद्योतक चिह्नप्राणियोंमें विगोप ध्यान खेंचते हैं, यथा सींग निकलना, कल्मी फूटना इत्यादि।

मानवोंमें षण्डीकरणके परिणाम अवस्थाभेदसे कुछ भिन्न होते हैं। तारण्यके पूर्व लडकको पण्ड बना दिया जाय तो पुरुषत्वके चिह्न प्रादुर्भूत नहीं होते—स्वरकी बाल-सुलभ तीव्रता यनी रहती है, श्मश्रु तथा शरीरमें अन्यत्र तर्णाईके कारण फूटनेवाले बाल बहुत थोड़े फूटते हैं, गरीरका सहनन (घडन) पुरुषोचित नहीं होता, अण्ड, शुक्राशय^५ तथा पौरुष ग्रन्थि^६ क्षीण हो जाते हैं, शिग्नका उतना विकास नहीं हो पाता, पुरुषमें जो स्वाभाविक ढवगपन (धाण्ड्य) होना चाहिये वह थोडा होता है या सर्वथा नहीं होता, मनुष्य कम क्रियाशील और प्रायः मेढस्वी हो जाता है, कभी-कभी अस्थियोंकी पुष्टि भी अधिक होती है, यथा हिजडोंमें प्रायः पैर लम्बे होते हैं। तारण्यके पश्चात् शस्त्र कर्म किया जाय तो ये चिह्न उतने स्पष्ट नहीं होते। हर्ष (कामवासना) अन्य प्राणियोंमें लुप्त हो जाता है, मानवोंमें नहीं।

शुक्रवह स्रोतको बांध या काट दिया जाय तो शुक्रप्रादुर्भाव कर (पुवीजोत्पादक) स्रोत क्षीण हो जाते हैं—पुवीजोंकी उत्पत्ति बन्द हो जाती है। अन्तरावर्ती कोषों पर इसका कोई प्रभाव नहीं पडता। उल्टे, स्टीनेक^७ के मतानुसार पुवीजोत्पादक कोषोंके क्षीण होनेके कारण उनके रित्त हुए अवकाशमें वृद्धिका अवसर प्राप्त होनेसे अन्तरावर्ती कोषोंकी विशेष पुष्टि और वृद्धि होती है, जिनमें शरीरमें यौवन-सुलभ चिह्न (शारीरिक-मानसिक श्रम अधिक करनेका सामर्थ्य, हर्ष-कामेच्छा^८ मधुन-शक्तिका आधिक्य इत्यादि) उदित होते हैं।

प्राणियोंमें भी पण्डीकरणके ऐसे ही प्रभाव देखे जाते हैं। मांड तथा वैल एव खस्मी न किये और किये घोडोंकी शारीरिक-मानसिक प्रकृतिमें जो भिन्नता देखी जाती है, वह पण्डीकरणके परिणामोंके उत्तम परिचायक है। तारण्यके पूर्व मुर्गोंको खस्सी करनेका फल यह होता है कि उनके स्मिरपर कल्मी तथा गले और कानकी पाली^९ प्रकृत नहीं होती (देखिये चित्र—१) हरिणोंमें सींग उत्पन्न नहीं होते। जिन ढोरोंमें नर-माडा दोनोंके शृङ्ग होते हैं उनमें पण्डीकरण-वश शृङ्गोंकी वृद्धि तो नहीं अटकती, पर उनकी आकृतिमें विक्रिया आती है। एक प्रकारके मेप^{१०}, जिनमें नर शृङ्गी और नारी शृङ्गहीन होती हैं, उनमें वृषणोंकी अवस्थिति शृङ्गोंके उदय तथा वृद्धिके लिये अनिवाय है। किन्ती भी अवस्थामें पण्डीकरणसे शृङ्गोंकी वृद्धि वहीं रह जाती है।

१—Puberty—पुवर्टी।

२—Spermatogenesis—स्पर्मेटोजेनेसिस, या Spermatogeny—स्पर्मेटोजेनी।

३—Secondary sex characters—सेकडरी सेक्स कैरेक्टर्स। ४—Pubis—प्यूबिस।

५—Vesiculae seminales—विसीक्युली सेमीनेलिस। ६—prostate—प्रॉस्टेट।

७—Steinach

८—इस शस्त्रकर्मके पश्चात् हर्षकी वृद्धि, जो अति समागमसे लक्षित होती है, उसका एक कारण यह भी होना संभव है कि, प्रजोत्पत्तिकी सभावना न रहनेसे पुरुष अब पूर्ववत् समागमको टालता नहीं।

९—Spur—स्पर।

१०—Herdwick Sheep—हर्टविक शीप।

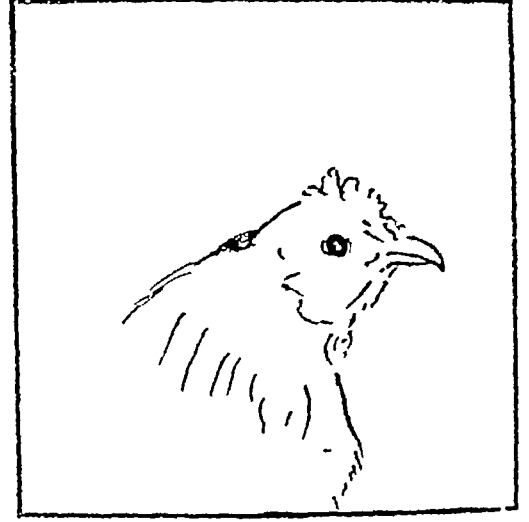
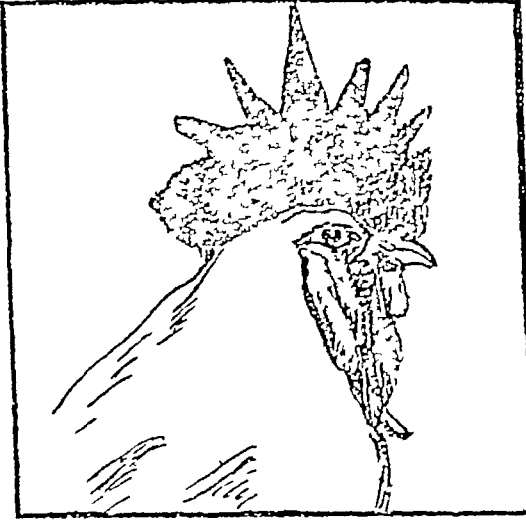

चित्र स०—२० पण्डीकरणका परिणाम—मुर्गेपर । चित्र स०—२१
बाईं ओर प्राकृत मुर्गा, दाईं ओर नारुण्यके पूर्व पण्डीकृत मुर्गा । पण्ड मुर्गेकी कलगी
तथा कान और गलेकी पालियाँ नहीं निकली हैं ।

पूर्वकालमें गिर्जाघरोमें गायक तथा अन्त पुरोंमें हिजडे सेवक (कञ्जुकी) तय्यार करनेके लिए पण्डीकरणमें पद्धतिका व्यवहार किया जाता था । विदेशोंमें टेवलकी शोभार्थ पक्षी^१ इसी विधिसे बनाये जाते हैं । प्रजोत्पादनका कार्य जिनसे न लेना हो ऐसे ब्रैल, मेढे तथा घोडे तय्यार करनेके काममें पण्डीकरणका चिरकालसे प्रयोग होता आ रहा है । इससे वे विशेष अनुदत्त हो जाते हैं ।

पण्डीकरण किंवा वृषणोंकी क्षीणता^२से उत्पन्न परिणामोंमें, प्रजोत्पादनकी अक्षमताको छोड़कर शेष सभी वृषण-ग्रन्थियोंके सत्त्व अथवा अन्त शुक्र की सूचीवस्ति देनेसे लुप्त हो जाते हैं । अन्त शुक्र (टेस्टोस्टिरोन) को स्फटिक रूपमें प्राप्त किया जा चुका है । यह स्टीरोल^३ नामक भेद-तुल्य द्रव्यके वर्गका है । इसके कल्पोंकी शक्तिका निर्णय इस बातसे किया जाता है कि पण्डीकृत मुर्गोंमें कलगी, कण्ठपाली^४ एव कर्णपालीके पुनर्जनन तथा शुक्राशयों^५की पुष्टिके उद्दीपनका सामर्थ्य कितने प्रमाणमें है ।

रक्त, मूत्र, तर्पक कफ^६ और याकृत पित्तके सार देनेसे भी अन्त शुक्रकी सूचीवस्तिके सदृश फल होता है । सब अवयवोंमें अधिवृषणिका^७का सत्त्व, वृषण-ग्रन्थियोंके वाद सबसे अधिक

१—इन मुर्गोंको अग्रेजीमें Caion—कैपन कहते हैं । २—Atrophy—एट्रॉफी ।

३—Sterol, देखिये पृ० २२३ । ४—Wattle—वैटल ।

५—Seminal vesicles—सेमीनल वेसीकल्स या Vesicula seminalis—विसिक्युल
सेमीनेलिस । परिचय आगे शुक्र-प्रकरण में देखिये ।

६—Cerebrospinal fluid (C, S, F)—सेरीब्रोस्पाइनल फ्लूइड (सक्षेप—सी०एस०एफ०) ।
मस्तिष्क तथा सुषुम्णाकी वृत्तियों (आवरणों) और विवरमें रहनेवाला पोषक और रक्षक द्रव-विशेष ।
अधिक परिचय के लिए देखिये—आगे कफवाताधिकार ।

७—Epididymis—एपीडिडिमिस—शुक्रवह स्रोतका, आदि भाग, जो वृषण-कोषमें वृषणोंके
पीछे सीधी खड़ी कुण्डलिन नलिकाके रूपमें रहता है एव कभी-कभी शोथ होने पर अगुलियोंको स्पर्शोप-
लभ्य भी होता है । विशेष ज्ञाननेके लिए देखिये आगे—शुक्राधिकार ।

अन्त शुक्रके सदृश कर्म करनेवाला विदित हुआ है। अन्त शुक्रकी रासायनिक रचना स्त्रीशुक्र^१के समान होती है। मूत्रमें परीक्षकोंने इस प्रकारके कई समास उपलब्ध किये हैं, जिनका कर्म अन्त शुक्र-सदृश होता है। तज्जोंका मन्तव्य है कि, अन्त शुक्र मूल तो वृषणोंमें ही बनता है। पश्चात् उसका धातुपाक होकर विभिन्न द्रव्य बनते हैं, जो मूत्रमार्गसे क्षरित होते हैं। इन धातुपाक^२ द्रव्योंको एण्ड्रोजन^३ नाम दिया गया है।

एण्ड्रोजन न केवल नर-मूत्रमें, नारी-मूत्रमें भी पाये जाते हैं। अधिवृक्-बलकका अर्थद हो तो इनका प्रमाण तीस-गुणा बढ़ जाता है। अन्त फलमें ऐसे द्रव्य प्राप्त किये जा सकते हैं, जिनका सेवन करानेमें कलगी बढे। उधर वृषणोंसे स्त्री-शुक्र सदृश द्रव्य निकाले जा सकते हैं। नर यत्तख^४, गिनीपिग^५ आदि प्राणियोंको पण्ड बनाकर, उनके शरीरमें अन्त फलकी कलम लगायी जाय तो उनके बाह्य लिङ्ग-द्योतक चिह्न बढकर स्त्री-सदृश बनाये जा सकते हैं। इनका शिग्न क्षीण हो जाता है, स्तन-ग्रन्थियोंसे दूधका धरण होने लगता है। नरोंका उनके प्रति हाव-भाव नारियोंके प्रति हाव-भावके समान हो जाता है। ये तथ्य इस बातके सूचक हैं कि, नर और नारीमें अन्तर कितना अल्प है। जिस व्यक्तिमें अन्त फलके अन्त स्राव अधिक होंगे, उममें स्त्री-बीज उत्पन्न होंगे, और जिनमें वृषणोंके अन्त स्रावका प्रमाण विनोप हो उममें पुवीज उत्पन्न होंगे। दोनों बीज-ग्रन्थियोंमें किमका स्राव अधिक होगा, यह इस बातपर अवलम्बित है कि गर्भ बीज^६के अद्भूत पुवीजमें 'एक्स' क्रोमोसोम है या 'वाई'।

आचार्योंने विभिन्न नारी प्राणियोंके मूत्रोंका स्वतन्त्र तथा कल्पोंके अङ्गके रूपमें सेवनका विधान किया है। इसका नवीन दृष्ट्या एक महत्त्व तो इस बातमें है कि मूत्र-गत यूरीआ^७ यकृतकी शोधन क्रियाको उद्दीप्त करता है। उद्दीपन-वश पित्तका स्राव भी अधिक होता है, जो पाकमें सहायक होता है एवं अपकर्षणको उत्तेजितकर मल-प्रवृत्ति भी सम्यक करता है। मूत्रोंके उपयोगका एक कारण उनमें अन्त शुक्रोंकी विद्यमानता भी होना संभव है।

अन्त शुक्र तथा उसके धातुपाक रूपान्तरोंकी सूचीवस्तिके जो परिणाम देखे गये हैं उनका निष्कर्ष नीचे दिया जाता है। कदाचित् परिणामोंकी यह सूची अभी पूर्ण नहीं हुई है।

१—जननावयव—अण्डकोप, अण्ड (वृषण), शुकाशय, शुक्रवह स्त्रियोंके विभिन्न भाग, पौरुष ग्रन्थि, शिग्नमूलग्रन्थि और शिग्नकी पुरिट एवं कर्मसामर्थ्य। वृद्धावस्थामें पौरुष ग्रन्थिके शोधके कारण मूत्रकृच्छ्र हो जाता है, जिसका प्राचीनोंने मूत्रग्रन्थि^८ नामसे वर्णन किया है।

१—Oestrogen—इस्ट्रोजन, इसी अध्यायमें आगे देखिये।

२—Metabolite—मेटाबोलाइट।

३—Androgens—एण्ड्रोजन्स।

४—Drake—, Male duck—मेल डक।

५—Guinea-pig, श्वेत चहेके-से जन्तु, जिनका चिकित्सा-शास्त्रकी विभिन्न शाखाओंमें

परीक्षणार्थ पुष्कल व्यवहार होता है।

६—Fertilized ovum—फर्टिलाइज्ड ओवम।

७—Urea

८—मूत्रग्रन्थि बनाम अष्ठीला—म० म० गणनाथ सेनजीने पौरुषकी वृद्धिको अष्ठीला कहा है। तुलनासे मूत्रग्रन्थिके लक्षण ही पौरुषकी वृद्धिसे वस्तुतः मेल खाते हैं। तुलनाके लिये देखिये—सु० नि० १।९०—९१ तथा डह्लन और गयदासकी टीका, च० नि० ९।३६ तथा माधव निदानमें उद्भूत इस पद्यपर मधुकोप और आतङ्क दर्पण टीकाएँ, अ० ह० नि० ९०।२४ तथा उसपर अरुणदत्तकी टीका। इस विषयका विस्तारसे ऊडापोह 'सचित्र आयुर्वेद' १९४९ के दिसम्बरके अङ्कमें मेरे 'मूत्रग्रन्थि बनाम अष्ठीला' लेखमें भी देखा जा सकता है।

परिणुद्धीनकी सूचीवस्तिसे शोथ न्यून होकर रोगमें लाभ होता है। परन्तु कभी-कभी इसमें प्रबल कामुकता होती है; पुरुष बलात्कारमें भी प्रवृत्त होता है।

२—नेत्र तथा रोम—दाढ़ी-भूँड़, पुरुषोंका विशेष लक्षण है। इसके अतिरिक्त शिरके केशोंमें भी स्त्री-पुरुषोंमें कुछ भेद होता है। बालको तथा स्त्रियोंमें ललाटपर केशकी सीमा एक स्थितिमें दूसरे स्थितिमें सीधी होती है, जब कि पुरुषोंमें दोनों शङ्ग-प्रदेशोंपर सीमान्तरेखा (चित्र सं०—२२-२३-२४ में दिखाये प्रकारसे) अन्दरकी ओर गयी होती है। अल्प-अन्त शुक्र पुरुषोंमें यह रेखा कुछ सीधी होती है, केश भी अल्प होते हैं। मध्यकाय तथा शाखाधोंपर रोमराजिकी निविटता, एवं रोम भग-प्रदेशमें ऊपर सरल रेखा में नाभिपर्यन्त जाना—ये चिह्न पुरुषोंमें तारुण्यके पश्चात् दीख पड़ते हैं।

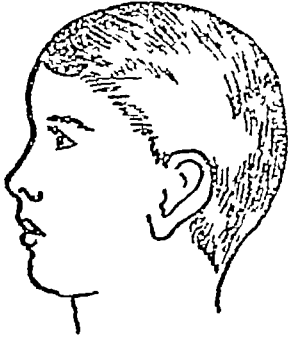

बालक चित्र—२२

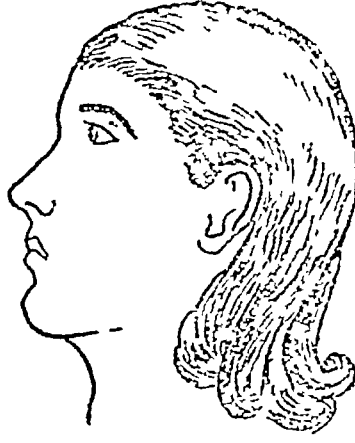

स्त्री चित्र—२३

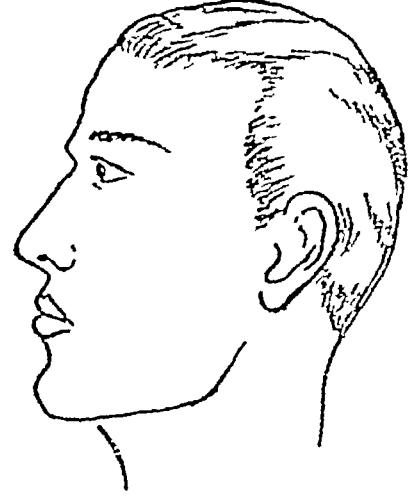

पुरुष चित्र—२४

बालक, स्त्री तथा पुरुषमें शिरके केशोंकी स्थिति।

बालक तथा युवतीमें सामनेकी ओर केशान्त-रेखा सीधी होती है, पुरुषमें प्रायः अन्दरकी गयी होती है। कारण अन्त शुक्रका प्रभाव है।

३—मेदोग्रन्थियाँ—त्वचाकी मेदोग्रन्थियोंका भी अन्त शुक्रसे सम्बन्ध प्रतीत होता है। इन ग्रन्थियोंके शोथके कारण ही यौवन-पिडकाएँ (मुहांसे) होती हैं। पण्डों (हिजड़ों) में ये नहीं होतीं। परन्तु अन्त शुक्रोंकी सूचीवस्ति देकर उत्पन्न की जा सकती हैं। स्त्रियोंमें भी पुरुषोंमें पाये जानेवाले रूपान्तरित अन्त शुक्र होते हैं। इसीसे उनमें भी ये पिडकाएँ होती हैं। ये पिडकाएँ यौवनारम्भमें ही होती हैं। वैद्य-समाज तथा जनतामें इनका शुक्रके साथ सम्बन्ध प्रसिद्ध है। उक्त प्रकारसे इस मन्तव्यको वैज्ञानिक आधार प्राप्त हुआ है।

४—त्वचाका वर्ण—जन्मत पण्डों या खस्सी किये लोकोंमें चर्मपर वारीक बलियाँ (भुरियाँ) होती हैं तथा त्वचा कोमल और पीली होती है। इन पुरुषोंमें अन्त शुक्र देनेके पश्चात् या सामान्य व्यक्तियोंमें त्वचा कृद, अधिक गुलाबी और गहरे रंगकी होती है। पण्डोंमें त्वचामें रक्त-रञ्जक द्रव्य (हीमोग्लोबिन) अल्प होता है, एवं ओपजन-शून्य रक्त-रञ्जक अधिक होता है। त्वचाको देखकर शुक्र और ओजके प्रमाणकी परीक्षा करनेका प्रचार वैद्योंमें प्रचलित भी है।

५—मेद—पुरुषोंमें मेद साधारणतः नाभिसे ऊपर तथा स्त्रियोंमें नाभिसे नीचे संचित होता है। पण्डोंमें मेदके संचयके स्थानोंमें कुछ भिन्नता देखी जाती है।

६—स्वर—जैसा कि ऊपर कह आये हैं, अन्त शुक्रके अभावमें पण्डोंमें स्वर बच्चोंके समान तीव्र बना रहता है। इन्हें अन्तःशुक्रका सेवन करानेसे स्वर मध्यम पड जाता है, कभी-कभी स्वरभङ्ग भी हो जाता है।

७—अस्थि—परीक्षणोंमें अन्त शुक्रके सेवनसे कभी अस्थियोंकी वृद्धि देखी गयी है और कभी उनकी पुष्टि अटक गयी-नी पायी गयी है। यों, हिजडोंमें अस्थियोंकी पुष्टि उत्तम देखी जाती है। वे प्राय ऊँचे और चौड़े होते हैं।

८—मांस पेशियाँ—लियोंकी अपेक्षया पुरुषोंकी पेशियाँ अधिक पुष्ट और शक्त होती है। इससे तथा प्रयोगोंसे सिद्ध है कि अन्त शुक्रका प्रभाव पेशियोंपर भी होता है।

९—रक्तवह संस्थान—प्रयोगोंसे विदित हुआ है कि पण्डोंकी त्वचामें रक्तवहस्रोतोंका विस्तार अल्प होता है, उसमें रक्तका प्रमाण भी न्यून होता है। इसके विपरीत सिराओंका विस्तार अधिक होता है, तथा ओपजन-रहित, अङ्गाराम्लकी अधिकतावाला रक्त अधिक होता है। इसीसे उनकी त्वचामें पीतता होती है। शुद्धरक्तवह केशिकाओंका विस्तार अल्प होनेसे ये लोग कुपित हो तो त्वचा थोड़ेसे कोपसे ही रक्त-वर्ण हो जाती है। कारण, कोप अल्प होनेसे यों रक्त अल्प मात्रामे आया हो तथापि उसे ग्रहण करनेवाली केशिकाये अल्प होनेसे उनके लिए वह रक्त अधिक होता है, जिससे वे लाल-लाल हो जाती हैं। अन्त शुक्रोंके देनेसे यह विकृति दूर हो जाती है।

१०—धातुपाक—अन्त शुक्रोंके कारण नाइट्रोजन, सोडियम, पोटेशियम, निरिन्द्रिय प्रस्फुरक तथा छोराइड मल रूपमें शरीरसे बाहर नहीं जा पाते। क्रिप्टीन^३ नामक सांसपेशियोंकी रचनामें भाग लेनेवाला नाइट्रोजन-वटित द्रव्य पण्डोंमें मूत्रमार्गसे निक्लने लगता है। अन्त शुक्रों द्वारा चिकित्सा करतें हुए धातु-पाककी क्रिया ५ से १५ प्रतिशत बढ़ जाती है, भारमें वृद्धि होती है, रक्तकण और रक्त-रक्षक भी बढ़ते हैं।

पुरुषोंके अन्त शुक्र स्त्रियोंमें भी होनेसे, एव इनके उल्लिखित प्रभावोंको देखते हुए इनका व्यवहार स्त्रीरोगोंमें भी प्रभूत होने लगा है।

ओज और अन्तःशुक्र—

प्राचीनोंने ओजके दो भेद कहे हैं। प्रधान और अप्रधान या पर और अपर^२। इनमें अपर ओज प्राचीनोंके वर्णन और आधुनिक क्रियाशारीरक मतकी तुलना करनेसे द्राक्षा-शर्करा विदित होता है। ओजका शुक्रके साथ जो किसी-न-किसी रूपमें सम्बन्ध प्राचीनोंने बताया है, वह शेष पर या प्रधान ओजको लक्ष्य करके ही कहा गया प्रतीत होता है।

शुक्रस्य सारमोज, अत्यन्तशुद्धतयाऽस्य मलाभावः ॥

अ० स० शा० ६

यहाँ ओजको शुक्रका सार कहा है।

कफ पित्तं मल खेषु प्रस्वेदी नखरोम च।

स्नेहोऽक्षित्वग्निशामोजो धातूना क्रमणो मलाः ॥ अ० ह० शा० ३।६३

यहाँ ओजको शुक्रका मल कहा है।

× × तथैवोजश्च सप्तमम्।

इति धातुभवा श्रेया सप्तैते उपधातव ॥ शार्ङ्गधर० पू० ५।१६

यहाँ ओजको शुक्रका उपधातु कहा है।

तत (शुक्रात्) पुतः पच्यमानात् उपमलो नात्पद्यते, सहस्रधाऽऽध्मात्सुवर्णवतः, स्थूलो भागः शुक्रमेव, स्नेहभागः सूक्ष्मस्तेजोभूतमोजः ॥ सु० सू० १४१० पर डहन

यहाँ ओजको शुक्रका स्नेहभाग (प्रसाद) कहकर सूक्ष्म और तेजोभूत ये विशेषण दिए हैं।

शुक्रं तु ओजोजनकत्वाद् धात्वन्तर्गतमेव ॥ च० चि० १५, १६-१७ पर चक्रपाणि यहाँ ओजको शुक्रजनक कहा है।

शुक्रका सार, शुक्रका मल, शुक्रका उपधातु, शुक्रका स्नेह या तेज अथवा शुक्रका जनक—इन सबसे एकही द्रव्य अभिप्रेत होना चाहिए। ऊपर 'अन्त शुक्र' नामसे जिस द्रव्यका निर्देश किया है वही प्राचीनोंका शुक्र-सार आदि नामोंसे अभिहित द्रव्य हो सकता है। हमने ऊपर वृषण-ग्रन्थियों के अन्त स्रावको अन्त शुक्र यह नवीन नाम दिया है, वह वर्णनके सौकर्यके लिए ही। वह प्राचीन सज्ञा नहीं है। आगे ओजके जो कर्म कहे जायेंगे उनकी इस अध्यायमें कथित अन्त शुक्रके कर्मोंके साथ तुलना करनेसे यह विषय अधिक विशद होगा।

बीज-ग्रन्थि-प्रवर्तक अन्तःस्राव—

तारण्यका उदय होने तक नरमें न पुवीजोंकी परिपक्वता होती है, न अन्त शुक्रकी उत्पत्ति। नारीमें भी यह काल आनेपर ही स्त्रीबीजों की परिपक्वता और अन्त-शुक्रोंका प्रादुर्भाव होने लगता है। अन्त शुक्रोंके प्रभाववश दोनोंमें इसी काल आत्मलिङ्गोचित शारीर-मानस चिह्न अभिव्यक्त होते हैं। नर और नारी दोनोंमें अमुक वय उपस्थित होनेपर वहि—तथा अन्त-शुक्रोंका यह उत्पादन किवा लैङ्गिक परिपूर्णता^२ पोषणिका ग्रन्थिके अग्रिम खण्ड^३ के दो अन्त स्रावोंपर अवलम्बित है। अग्रिम खण्डको निकाल दिया जाय तो, शस्त्रकर्म जिस अवस्थामें किया गया हो उसके अनुसार, वृषण-ग्रन्थियों एवं लिङ्ग-घोटक अन्य अवयवोंकी परिपूर्णता रुक जाती है (तारण्य प्रारम्भ होनेपर) किवा वं क्षीण हो जाते हैं (तारण्यके पश्चात् शस्त्रकर्म करनेपर)। हर्ष या कामवासना भी नष्ट हो जाती है। इस वशामें यदि प्राणीको अग्रिम खण्डका सत्त्व दिया जाय तो शस्त्रकर्मके परिणामोंका विपर्यय (विपरीतता) होता है।

अग्रिम खण्डमें वृषण-ग्रन्थिके उद्दीपक^४ दो अन्त स्राव होते हैं—एक पुवीजोंकी उत्पत्तिके उद्दीपक तथा द्वितीय अन्तरावर्ती कोषोंका उद्दीपक। दूसरा अन्त स्राव, जैसा कि ऊपर कहा है, लिङ्ग-घोटक अन्य लक्षणोंको उत्पन्न करता है। स्वस्थ प्राणीको अग्रिम खण्डके सत्त्वका सेवन कराया जाय तो लिङ्गोचित अवयवोंके विकासकी पूर्णता तथा अन्त शुक्रोंका प्रादुर्भाव त्वरित होता है। यह विदित नहीं हुआ है कि, पोषणिकाके दोनों अन्त स्रावोंको इसी काल प्रवृत्त (क्षरित) होनेकी प्रेरणा कहाँसे मिलती है? अग्रिम खण्डके दो तथा वृषण-ग्रन्थियोंका एक इस प्रकार तीनों अन्त स्राव, सम्भावना है कि, अतिवाचक्य पर्यन्त भी क्षरित होते रहते हैं। कारण, वृद्ध पुरुष भी पिता होते जाने गये हैं।

१—शरीरक्रियाविज्ञानके प्रथम मुद्रणमें मैंने म० म० गणनाथ सेनजीका अनुसरण करते हुए (प्रधान) ओजको पोषणिका ग्रन्थिका स्राव माना था। अधिक विचार करनेसे अब यह मत हुआ है कि प्रधान ओज अन्त शुक्र होना चाहिए, तथा पोषणिका ग्रन्थिके विभिन्न स्रावोंको धात्वग्नि-विशेष मानना चाहिए। इसी अव्यायमें आगे इसके दो स्रावोंको शुक्राग्नि तथा आर्तवाग्नि कहा है।

२—Sexual maturity—सैक्सुअल मैच्योरिटी। ३—Anterior lobe—एण्टीरिअर लोब।

४—Gonadotropic hormones—गॉनेडोट्रोपिक हॉर्मोन्स। Gonad—गानेड बीजग्रन्थि—वृषण और अन्त-फल।

अग्रिम खण्ड और वृषण-ग्रन्थियोंमें अन्त स्रावका परस्पर विपरीत भी प्रभाव होता है। पण्डोकरणके कारण पोषणिकाके बेजोफिल^१ कोषोंकी अतिवृद्धि तथा एक प्रकारके नये कोषोंकी उत्पत्ति हो जाती है। अन्त शुक्रकी सूचीवस्तिसे यह परिवर्तन लुप्त हो जाता है।

शुक्राग्नि और आर्तवाग्नि—

प्राचीनोंने प्रत्येक धातुका उत्पादक एक-एक अग्नि माना है, यह हमने गत अध्यायमें कहा है। ऊपरके वर्णनसे प्रतीत होगा कि, अग्रिम खण्डके वृषण-ग्रन्थि-प्रवर्तक—अन्त स्रावोंका शुक्राग्निसे साम्य है। स्त्रियोंमें शुक्राग्निकी प्रतिनिधि आर्तवाग्नि मानी गयी है। नव्यमत्तानुसार अन्त फलके वहि और अन्त-स्रावोंके प्रवर्तक दो अन्त स्राव अग्रिम खण्ड उत्पन्न करता है। इन्हें आर्तवाग्नि समझा जा सकता है।

अन्तःफल और अपरा

वृषणोंके समान अन्त फल भी उभयतः स्रावी ग्रन्थि है। उनके समान ही इनके भी अन्त और वहि स्रावोंका प्रादुर्भाव, तारुण्यका उदय होनेपर किसी अलक्षित प्रेरणासे क्षरित होनेवाले पोषणिका ग्रन्थिके दो पृथक् अन्त स्रावोंसे होता है। वहि स्राव स्त्रीबीज है। अन्त स्राव यों स्त्रीबीजके आवरणसे, किंवा गर्भस्थिति होनेपर अपरासे भी, क्षरित होते हैं, तथापि सावरण स्त्रीबीजोंका आश्रय अन्त-फल होनेसे, अन्त-फल निकाल दिया जानेपर इन अन्त-स्रावोंका कर्म भी नष्ट हो जानेसे, एव अन्त-फलोंके सारकी सूचीवस्ति देनेसे लुप्त हुए कर्म पुनः वृष्टिगोचर होनेसे ये अन्त-स्राव अन्त-फलोंके ही कंठ जानेका प्रचार है। अपरा भी इन अन्त-स्रावोंका ही परिणाम है।

अन्त-फलोंके अन्त-स्रावोंका एक बड़ा प्रयोजन गर्भधारणाके लिए गर्भाशयको तय्यार करना तथा गर्भस्थिति न हो तो आर्तव-प्रवृत्ति है। अतः आगे आर्तवाधिकारमें इन अन्त-स्रावोंका विचार विस्तारसे करेंगे। यहाँ दिङ्मात्र निर्देश किया जायगा।

एक वारके शुक्रोत्सर्गमें २०-३२ करोड पुवीज होते हैं—प्रत्येक गर्भोत्पत्तिमें समर्थ। इसका आशय यह है कि इतने पुवीज एक साथ आम या अविकसित (अपरिपक्व) दशासे विकसित या पकावस्थामें आते हैं। परन्तु स्त्रीमें एक मासमें, क्रमशः वाम और दक्षिण अन्त-फलमें एक ही बीज परिपक्व—पुवीजके ग्रहण आदि कर्मोंके योग्य—होता है। जन्मके समय प्रत्येक मानवीके प्रत्येक अन्त-फलमें कोई ७०,००० आम स्त्रीबीज^२ होते हैं। वय उपस्थित होनेपर स्त्रीमें स्त्री-सुलभ चिह्नोंका—तारुण्यका—उदय अन्त-फलके अन्त स्रावोंके अधीन है और ये अन्त-स्राव आम स्त्रीबीजोंके विकास या परिपाकके आश्रित हैं।

तारुण्यका उदय होनेपर मानवीमें पाथा जानेवाला विशिष्ट चिह्न आर्तव-प्रवृत्ति है, जो सामान्य-तया प्रतिमास एक वार होती है। पुरुषोंमें ऐसा ही चिह्न शुक्रस्राव है, पर उसका काल नियत नहीं। मानवीमें आर्तव-प्रवृत्तिके चक्र^३के समान निम्न कक्षाके सस्तन प्राणियों^४में एक चक्र होता है, जिसे उत्कण्ठा-चक्र (या प्रमद-चक्र)^५ कहते हैं। तारुण्योदयके पश्चात् इन प्राणियोंमें स्त्री, जाति-भेदसे प्रतिवर्ष एक या दो ऋतुओं^६में, पुरुषके समागमकी इच्छा व्यक्त करती है—उसे अपने पास आने देती

१—Basophil

२—O O C₂ tes—ऊ ओसाइट्स ।

३—Menstrual Cycle—मेन्स्ट्रुअल सायकल ।

४—Mammals—मैमल्स ।

५—Oo (c) strous Cycle—ईस्ट्रस सायकल ।

६—Breeding season—ब्रीडिंग सीजन, Mating season—मेटिंग सीजन ।

हे।^१ इस इच्छाको 'उत्कण्ठा' या 'प्रमद'^२ कहा जाता है। इस समागम-कालकी अवधि कुछ सप्ताह या महीने होती है। जाति-भेदसे यह काल दो प्रकारका होता है। कई जातियोंमें समागमेच्छा (उत्कण्ठा) सम्पूर्ण ऋतु-पर्यन्त निरन्तर रहती है—और समागममे ही शान्त होती है। अन्य जातियोंमें प्रत्येक ऋतुमें उत्कण्ठाके कई चक्र होते हैं। सब जानते हैं, मानव-जातिमें इस प्रकार उत्कण्ठा तथा तज्जन्य समागमकी नियत ऋतु नहीं, तथापि गणनासे विदित हुआ है कि, प्रजोत्पादन-क्षमता^३ वसन्तमें सबसे अधिक होती है। निम्न वर्गके सन्तानोंमें देये जानेवाले इस उत्कण्ठा-चक्र तथा मानवोंके आर्तव-प्रवृत्तिके चक्रमें साम्य यह है कि, दोनोंका मूल अन्तःफलोंमें होनेवाले परिवर्तन है।

मानवीमें इस काल रजोदर्शन^४के अतिरिक्त जननावयवोंकी पुष्टि होती है तथा तारण्यके अभिव्यञ्जक अन्य चिह्न (वायु लिङ्ग द्योतक चिह्न) उदित होते हैं। यथा, गभांशय, योनि (अपस्यपथ) तथा स्तनोंकी पुष्टि होने लगती है। तारण्यके पूर्व प्राणियोंके अन्तःफल निकाल दिये जायँ^५ तो ये अवयव बाल रह जाते हैं। यह शस्त्रकर्म तारण्यके पश्चात् क्रिया जाय तो ये अवयव क्षीण हो जाते हैं। दोनों दशाओंमें अन्तःफलोंकी कलम की जाय या उनके मारोंकी सूचीवस्ति दी जाय तो अवयवोंकी स्वभाव-सिद्ध पुष्टि होती है। स्थगित हुई आर्तव-प्रवृत्ति पुन चालू होती है। कहनेकी आवश्यकता नहीं कि अन्तःफल निकाल देनेसे स्त्री सदाको वन्ध्या हो जाती है।

तारण्यके अन्य चिह्न ये हैं . भग-प्रदेश तथा कक्षा (वगल) में रोमोद्गम, कन्याके शारीरिक स्वरूपमें प्रौढ़ता। तारण्योदयका वय साधारणतः १३ से १५ वर्ष होता है। यों यह अवस्था १० से १८ वर्षके मध्य कभी भी प्रारम्भ हो सकती है। रजोदर्शनके पश्चात्, आर्तव-प्रवृत्ति अनियमित होती है—कुछ मास नहीं भी होती, पश्चात् सामान्यतः नियमित हो जाती है।

तारण्योदयका सहचारी एक महत्त्वका चिह्न शरीरकी पुष्टिकी दरमें वृद्धि है। दरमें वृद्धि कुछ पूर्व वयमें हो तो रजोदर्शन भी शीघ्र होता है। दरमें वृद्धि कुछ विलम्बसे हो तो रजोदर्शन भी देरसे होता है। रजोदर्शनवाले वर्षमें शरीरकी वृद्धि अधिकतम होती है। सम्भव है, रजोदर्शन और शरीरकी पुष्टिमें इस सम्बन्धका कारण पोषणिकाके दोनों अन्तःस्त्रावों—अन्तःफलका प्रवर्तक तथा पुष्टिका प्रवर्तकमें कुछ सम्बन्ध हो।

आमावस्थामें प्रत्येक स्त्रीबीज छोटे-छोटे अन्य कोषोंसे अभिव्याप्त होता है। इन कोषोंके इस आवरण या कवचको वीजपुट^६ कहते हैं। रजोदर्शनके पूर्व, एव इसके पश्चात् जीवनमें होनेवाली प्रत्येक आर्तव-प्रवृत्तिके पूर्व, कुछ बीजपुट विकसित (पुष्ट, परिपक्व) होने लगते हैं। इनमें पूर्ण परिपक्व एक ही होता है। शेष क्षीण हो जाते हैं। परिपक्व हुए वीजपुटके मध्यमें अवकाश हो जाता है।

१—इन प्राणियोंको Seasonal breeders—सीजनल ब्रीडर्स कहते हैं।

२—oe (e) strus—ईस्ट्रस, Heat—हीट या Sexual excitement—सेक्सअल इक्साइटमेण्ट।

३—Species—स्पीशीज़।

४—Fertility—फर्टिलिटी।

५—Menarche

६—इस शस्त्रकर्मको Overectomy—ओवेरेक्टॉमी कहते हैं।

७—Follicle—फॉलीकल। यह शब्द मूल उद्भिद्-विद्याका है, तथा बीजोंके आवरण-विशेष (Pericarp—पेरिकार्प) का वाचक है। प्राणिशास्त्रमें यह मेदो-ग्रन्थि आदि थैलीके आकारकी छोटी-छोटी स्यावी ग्रन्थियोंके लिए व्यवहृत होता है।

बीजपुट जब विकसित होकर अन्तःस्त्रावी ग्रन्थि बनना है तो इसे इसके कर्मके प्रथम ज्ञाता Rejnol de Graaf के नामपर Graafian follicle—ग्राफिअन फॉलीकल कहते हैं।

इस अवकाश (खाली स्थान) में कुछ द्रव रहता है। इस अवस्थामें यह अन्तःफलेके बाहर उभर आता है। विकास प्रारम्भ होनेके दस दिन पीछे बीजपुट या कवच फटता है और स्त्रीबीज इसमें से बाहर झटक जाता है। इस प्रक्रियाको बीजोत्सर्ग^१ कहते हैं। बीजोत्सर्गके पश्चात् श्लेष्म (बीजपुट) में कुछ परिवर्तन होकर एक वन, पीतवर्ण,^२ कोषपुञ्ज बनता है। इसे बीजपुट वृद्धि क्रिया कहते हैं।

स्त्रीबीज बीजवाहिनीमें पहुँचता है। इस समय यदि इसका पुबीजमे समागम और एकीभाव न हो तो बीजपुटकिण और १२-१४ दिन पुट होता है। पश्चात् क्षीण हो जाता है। परन्तु एकीभाव (फलन) होकर गर्भस्थिति हुई तो बीजपुटकिण यथास्थित रहता है तथा प्रायः सम्पूर्ण-गर्भावस्था पर्यन्त रहता है।

त्रिविध प्रयोगोंसे विदित हुआ है कि, बीजपुट एव बीजपुट किण दोनोंका एक-एक पृथक् अन्तःस्राव होता है^३। बीजपुटके अन्तःस्रावको^४ ईस्ट्रिन कहते हैं। इस द्रव्यके समान रामायनिक रचना और कर्मवाले द्रव्योंको ईस्ट्रोजन^५ कहा जाता है। इनकी शक्ति उतनी नहीं होती। ईस्ट्रिन और ईस्ट्रोजन की क्रिया गर्भाशय, योनि और स्तनग्रन्थियों पर होती है। इनसे गर्भाशय की अन्तःकला की पुष्टि, रक्तवाहिनियोंकी वृद्धि तथा भराव, कफ-ग्रन्थियोंकी वृद्धि एव गर्भाशयकी चेटाओंमें वृद्धि होती है। गर्भस्थिति होकर प्रसव-पर्यन्त अन्तःकला इस स्थितिमें रहती है। अन्वयाक्षीण होकर मृत हो जाती है। परिणामतया इसमें संचित रक्त बाहर आता है। इसे ही आर्तव कहते हैं। रजोदर्शनके समय स्तन ईस्ट्रिनके प्रभावसे पुष्ट होते हैं। प्रत्येक आर्तव प्रवृत्तिके समय ये अधिकतर पुष्ट होते हैं। इस पिछली पुष्टिमें अन्तःफलेके द्वितीय अन्तःस्रावका भी सहकार होता है। स्तनोंमें दुग्धका क्षरण पोषणिकाके एक अन्तःस्रावके अधीन है।

बीजपुट किणसे होनेवाले अन्तःस्रावको प्रोजेस्टिरोन^६ कहते हैं। इसके कारण गर्भाशयकी पूर्व कथित पुष्टि तथा कफ ग्रन्थियोंका स्राव अचिकल (अपरिवर्तित) रहता, जिसमें गर्भना यथावन धारण-पोषण होता है।

वृषण-ग्रन्थियोंके अन्तः- और बहिः-स्रावोंके समान अन्तःफलेके भी दोनों स्रावोंका प्रवर्तन (उद्दीपन) पोषणिकाके अग्रिम खण्डके दो पृथक् अन्तःस्रावोंसे होता है। अग्रिम खण्ड निराल दिया जाय तो अन्तःफल एव श्लेष्म जननावयव प्रनष्ट हो जाते हैं तथा हर्ष (कामेच्छा) लुप्त हो जाता है। अग्रिम खण्डके इन बीज-ग्रन्थि-प्रवर्तक अन्तःस्रावोंके अभावमें इन परिणामोंको रोका जा सकता है या विपरीत परिणाम (प्राकृत स्थिति) उत्पन्न किये जा सकते हैं।

१—Ovulation—ओव्युलेशन।

२—Corpus luteum.—कॉर्पस ल्युटियम (शब्दार्थ—पीत काय—Yellow body—

येलो बॉडी)।

३—मैकडॉवल लिखता है कि, अन्तःफलोंमें स्थित सभी बीजपुट क्ष-क्षरण (χ ray—एक्स-रे) से भस्म कर दिये जायें तो भी प्रथम अन्तःस्रावके परिणाम देखे जाते हैं। इनसे निश्चय है कि प्रथम अन्तःस्रावोंका उद्गम बीजपुट नहीं है। शायद इनकी उत्पत्ति अन्नरात्रियोंकोषोंसे होती है।

४—Oo (e) strus

५—Oo(e) strogen, पर्याय—Follicular Hormone—फॉलीकुलर हॉर्मोन, लक्ष्यः II.

६—Progesterone, पर्याय—Luteal Hormone—लूटेन, लक्ष्यः LH, ए—

Progstin—प्रोजेस्टिन।

अन्त फलपर पुवीज-प्रवर्तन-सदृश क्रिया करनेवाले अग्रिम खण्डके अन्त स्रावको 'बीजपुट प्रवर्तक अन्त स्राव', कहते हैं। अन्त शुक्र-प्रवर्तन-तुल्य अन्त स्रावको 'बीजपुट किण-प्रवर्तक अन्त-स्राव' कहा जाता है। जिम्हें स्त्री प्राणीका अग्रिमखण्ड निकाल दिया गया हो उसे प्रथम प्रकारके अन्त-स्रावकी सूचीवस्ति देनेसे अन्त फल नष्ट नहीं होने पाते, बीजपुटोंकी पुष्टि तथा ईस्ट्रिनका स्राव होता है। द्वितीय अन्त स्रावके विषयमें कहा जाता है कि उसकी सूची वस्तिसे बीजोत्सर्ग तथा बीजपुट किणके अन्त स्राव प्रोजेस्टिरोनके प्रादुर्भावका उद्दीपन होता है। प्रथम अन्त वायकी सूचीवस्ति देकर अपके ग्रीवोजोशे पक करके तारुण्यके लक्षण सामान्य अवस्थासे पूर्व उत्पन्न किये जा सकते हैं।

ईस्ट्रिन और प्रोजेस्टिरोनका उद्दीपन पोषणिकाके अग्रिम खण्डके अन्त स्रावोंसे होता है, पर दूसरी ओर अन्त फलके अन्त स्राव अपने-अपने उद्दीपक अन्त स्रावोंको अवमूल करते हैं। इस वस्तु स्थितिका उपयोग चिकित्सा में (रजोनिवृत्तिके विकारोंमें) किया जाता है।

गर्भावस्थाके पूर्वार्धमें प्रोजेस्टिरोन अनिवार्य है। यह गर्भाशयको गर्भ स्थिति योग्य बनाये रखता है तथा आर्तव-प्रवृत्तिको रोकता है। गर्भावस्थाके शेषार्धमें प्रोजेस्टिरोनका प्रभूत स्राव उत्पन्न कर अपरा यह कार्य करने लगती है और बीजपुट किण क्षीण हो जाता है।

गर्भस्थितिके लिए बीजग्रन्थि प्रवर्तक अन्त स्राव प्रभूत मात्रामें, मृत्यु कहे तो, गर्भको सुत होनेमें निश्चित रोकनेकी दृष्टिसे आवश्यकसे अधिक मात्रामें क्षरित होते हैं। आवश्यकसे अधिक बीज ग्रन्थि प्रवर्तक दोनों अन्त स्राव गर्भिणीके मूत्रमार्गसे बाहर निकलते हैं। सगर्भावस्थामें इन अन्त-स्रावों की मूत्रमार्गसे प्रवृत्ति गर्भस्थितिकी परीक्षाका निश्चित प्रमाण है। जिम्हें नारीकी गर्भस्थितिका निदान करना हो उसका मूत्र अतरुण स्त्री मूत्र या शशकके शरीरमें सूची द्वारा प्रविष्ट किया जाता है। चार दिन पीछे प्राणीको मारकर उसके अन्त फलोंकी परीक्षाकी जाती है। उनमें स्त्री बीज पक हुए पाये जायें तो नारी सगर्भा समझी जाती है, अन्यथा नहीं।

तीससे चालीस वर्षकी वयमें आर्तवप्रवृत्ति रुक जाती है। इसे रजोनिवृत्ति^३ कहते हैं। इसका कारण वार्धक्य-वश अन्त फलोंके क्षीण होनेसे उनके अन्त स्रावोंका क्षरण मन्द होना है। इस मन्दताके कारण अवसादक प्रभाव न रह जानेसे पोषणिकाके अग्रिम खण्डके बीज-ग्रन्थि-प्रवर्तक अन्त स्रावोंका प्रमाण बढ़ जाता है। रजोनिवृत्तिके समय यह स्थिति मविशेष होनेपर कभी-कभी कई विकार होते हैं, जिनका उपचार अन्त फलके अन्त स्राव देकर किया जाता है। इनमें स्टिलबेस्ट्रॉल^४ मुख्य है।

कार्योंका साम्य देखनेसे पोषणिकाके अग्रखण्डके स्त्री बीजग्रन्थि प्रवर्तक स्रावोंको आर्तवाग्नि कह सकते हैं। नरोंमें ऐसे स्राव शुक्राग्नि कहे जा सकते हैं, यह जता आये हैं।

अपरा^५—माताके रस-रक्तसे पोषक तथा अन्य द्रव्य गर्भको पहचाना और मलद्रव उससे ग्रहण करना—अपराका प्रसिद्ध कर्म है। पर अपरा एक अन्त-स्रावी ग्रन्थि भी है। ईस्ट्रिन, प्रोजेस्टिरोन तथा बीजग्रन्थि-प्रवर्तक अन्त-स्राव अपरासे उत्पन्न होते हैं। कदाचित् दुग्धप्रवर्तक^६ तथा पोषक अन्त-स्राव भी इससे क्षरित होते हैं। जेमे दो अन्त-स्राव पोषणिकासे भी उत्पन्न होते हैं यह विवित है।

गर्भावस्थाके पश्चार्धमें गर्भस्थिति (और स्वयं अपनी भी स्थिति) के लिये अपरा प्रभूत प्रोजेस्टिन उत्पन्न करती है। परिणामतया कार्य शेष न रहनेसे बीजपुटकिण प्रनष्ट हो जाता है।

१—Follicle—stimulating hormone—फॉलीकल—स्टिम्युलेटिंग हॉर्मोन, संक्षेप—FSH

२—Luteinizing hormone—ल्युटीनाइजिंग हॉर्मोन, संक्षेप LH

३—Menopause—मेनोपॉज़।

४—Stilbestrol

५—Placenta—प्लेसेण्टा।

६—Lactogenic—लेक्टो जेनिक।

थायमस

यह ग्रन्थि उरोऽस्थिके पीछे छातीमें रहती है। बच्चोंमें यह बढी होती है। धीमे-धीमे क्षीण हो जाती है। कभी-कभी बनी भी रहती है। अनुमान है कि, इसका अन्तःस्राव शरीरके पोषण और परिपूर्णतामें उपयोगी है। छो और पुरुष दोनोंमें बीज-ग्रन्थियोंके विकासको यह रोकती है। इन ग्रन्थियोंपर इसके दमनका फल यह होता है कि उतने कालमें शरीरकी पुष्टि सपूर्ण हो जाती है। पण्डीकरणसे यह ग्रन्थि क्षीण नहीं होती—आजीवन बनी रहती है। विपरीत, यह ग्रन्थि निकाल देनेसे बीजग्रन्थियोंकी परिपूर्णता शीघ्र होती है।

पोपणिका-ग्रन्थि^१

(अग्रिम तथा पश्चिम खण्ड)

यह ग्रन्थि आज्ञाकन्द^२ के नीचे, श्राद्धास्थि (जत्कास्थि) के पोपणिका-खात^३ (देखिये पृ० ३४३, चि० स० १४) में, एक वृन्त (दण्डिका) द्वारा लटकी होती है। यह वास्तवमें एक नहीं, दो अन्तःस्रावी ग्रन्थियोंका समुदाय है। दोनों ग्रन्थियोंकी सूक्ष्म रचना, अन्तःस्राव तथा उनके कर्मोंके भेदके अतिरिक्त, गर्भमें इनका मूल भी भिन्न होता है। इसके चार भाग हैं, जिनमें मुख्य दो हैं—अग्रिम खण्ड^४ तथा पश्चिम खण्ड^५। अग्रिम खण्ड मुख-विवरका ही एक अंग है, जो पीछेकी ओर पश्चिम खण्डसे जा मिलना है और अस्थियों द्वारा मुख-विवरसे पृथक् हो जाता है। पश्चिम खण्ड मस्तिष्कका ही एक नीचेकी ओर गया हुआ विस्तार है, यद्यपि इसमें नाडी-कोष नहीं होते, नाडी-भूमि^६ से ही यह बना है।

दोनों ग्रन्थियाँ मिलकर केवल मटर-जितनी होती है, पर इनके अन्तःस्रावोंकी संख्या बढी है। इनके स्राव अन्य अन्तर्ग्रन्थियोंके स्रावोंके उद्दीपक होनेसे इसे सर्वाध्यक्ष^७ कहा जाता है।

अग्रिम खण्डके अन्तःस्राव—इसके अनेक अन्तःस्राव हैं—१-वृंहण या वृद्धि-कारक अन्तःस्राव^८—इसका विशेष प्रभाव अस्थियोंकी वृद्धि (पुष्टि) पर होता है। इसकी हीनताके कारण प्राणी वामन रह जाता है। अतिवृद्धि (प्रकोप) से अस्थियोंकी अति पुष्टि होती है। अस्थियोंके विकासके अवस्था-भेदसे अति अस्थि-वृद्धिसे दो प्रकारकी विचित्रियाँ होती हैं, जिनका उल्लेख आगे करेंगे।

२-बीजग्रन्थि-प्रवर्तक अन्तःस्राव^९—ये अन्तःस्राव दो हैं। पुरुषोंमें एकसे पुबीजोंकी क्रम-पुष्टि होती है, दूसरेसे अन्तःशुक्रका उद्दीपन होता है। स्त्रियोंमें एक बीजयुक्तकी पुष्टिका तथा

१—Pituitary gland—पिट्युइटरी ग्लैण्ड, या Hypophysis—हायपोफिसिस।

२—Thalamus—थैलेमस।

३—Sella Turcica—सेला टर्सिका, या Pituitary Fossa—पिट्युइटरी फोसा।

४—Anterior lobe—एण्टीरिअर लोब।

५—Posterior lobe—पोस्टीरिअर लोब।

६—Neuroglia—न्यूरॉग्लिया। देखें—पृ० १७६।

७—Master-gland—मास्टर-ग्लैण्ड।

८—Growth hormone—ग्रोथ हॉर्मोन।

९—Gonado-tropic hormone—गॉनैडो-ट्रॉपिक हॉर्मोन।

दूसरा बीजपुटकणिकी पुष्टिका उद्दीपक है। इनका कुछ विचार पीछे कर आये हैं। आगे भी शुक्र और आर्तवके प्रकरणमें करेंगे।

३—दुग्ध-प्रवर्तक अन्तःस्राव^१—अन्तःफलके दोनों उक्तपूर्व अन्तःस्रावोंकी क्रियासे स्तन-ग्रन्थियोंमें दुग्धकी उत्पत्ति होती है। पोषणिकाके इस अन्तःस्रावके प्रभावसे उसका क्षरण होता है।

४—चुल्लिका-प्रवर्तक अन्तःस्राव^२—इससे चुल्लिका-ग्रन्थिकी पुष्टि होती है।

५—अधिवृक्क बल्क-प्रवर्तक अन्तःस्राव^३—यह अधिवृक्क-बल्ककी पुष्टिका हेतु है।

६—परिचुल्लिका-प्रवर्तक अन्तःस्राव^४—यह परिचुल्लिका ग्रन्थिकी पुष्टि तथा क्रियाका उद्दीपक है। पोषणिकाके अग्रिम खण्डके निकाल देनेसे चुल्लिका, परिचुल्लिका, अधिवृक्क-बल्क तथा बीज-ग्रन्थियाँ क्षीण-प्रणष्ट हो जाती हैं। पूर्ण नष्ट होनेके पूर्व अग्रिम खण्डके सत्त्वकी सूचीवस्ति दें तो इन ग्रन्थियोंकी वृद्धि पुनः यथावत् होती है। अथवा सत्त्व अधिक दिया जाय तो वृद्धि अधिक हो जाती है।

७—धातुपाक-प्रवर्तक अन्तःस्राव^५—इनका सम्बन्ध मुख्यतया कार्बोहाइड्रेटोंसे तथा अल्पांशमें स्नेहोंके धातुपाकसे है। किसी प्राणीमें अन्याशय निकाल दिया जाय, साय ही पोषणिका भी तो उसे क्षौद्रमेह नहीं होता। यह अन्तःस्राव इन्सुलीनका प्रतियोगी होता है।

८—मूत्रविरेचनीय या मूत्रल अन्तःस्राव^६—पोषणिकाके पश्चिम खण्डका एक अन्तःस्राव मूत्रमार्गसे जलधातुके निर्गमन (उदकक्षय) को नियन्त्रणमें रखता है। कइयोंके मतसे उसका प्रतियोगी एक मूत्रल अन्तःस्राव अग्रिम खण्डसे क्षरित होता है।

पश्चिम खण्डके अन्तःस्राव—अग्रिम खण्डके उक्त अन्तःस्रावोंकी शोध कुछ ही वर्ष पूर्व हुई है। पश्चिम खण्डके प्रसिद्ध सत्त्व 'पिट्ट-युइट्रीन'^७ का उपयोग, प्रसवकालमें गर्भाशयके सकोचको बढ़ानेके लिए, इससे बहुत पहलेसे, होता आया है। पीछेसे विदित हुआ कि पश्चिम खण्ड के अन्य भी अन्तःस्राव हैं।

अन्य अन्तःस्रावी ग्रन्थियोंसे पश्चिम खण्डमें एक विशेषता है। इसपर अशत. नाडी-संस्थानका

१—Lactogenic hormone—लैक्टोजेनिक हॉर्मोन।

२—Thyrotropic hormone—थायरोट्रॉपिक हॉर्मोन।

३—Adrenotropic hormone—एड्रीनोट्रॉपिक हॉर्मोन।

४—Parathyrotropic hormone—पैराथायरोट्रॉपिक हॉर्मोन।

५—Metabolic hormone—मेटाबोलिक हॉर्मोन।

६—Diuretic Hormone—डाइयूरेटिक हॉर्मोन। मूत्रविरेचनीय शब्द दशेमानि-प्रकरण (च० सू० ४) का है। 'मूत्रस्य विरेचन करोतीति मूत्रविरेचनीयम्' यह इसकी व्युत्पत्ति चक्रपाणिने च० सू० ४८ पर दी है। 'मूत्रल' शब्द सु० सू० ४६।९५, ३१८ आदि स्थलोंमें आया है। अन्य पर्याय मूत्र-विरेचन या वस्ति-शोधन हैं।

७—Pituitrin इसे पहले सम्पूर्ण पोषणिकाका सत्त्व समझा गया था। ग्रन्थिके दो स्पष्ट खण्ड और दोनोंके पृथक् अन्तःस्रावोंका ज्ञान पीछे हुआ। पिट्ट-युइट्रीनकी प्राप्ति प्रथम १८९४ में हुई। पिट्ट-युइट्रीन व्यावसायिक नाम है।

भी प्रभुत्व है। आज्ञाकन्द^१ के नीचेके भाग^२ से कुछ नाडी-सूत्र पोपणिकाके वृन्तमें होकर पश्चिम खण्डमें जाते हैं। परीक्षणोंमें पश्चिम खण्डके सत्त्वोंकी सूचीवन्ति या उमके निकाल देनेके जो परिणाम होते हैं, क्रमशः वही परिणाम इन नाडी-सूत्रोंके उटीपन या छेदन (काट देने) के भी होते हैं।

१—रक्तभार^३-वर्धक अन्तःस्राव—पशुओंमें पिट्युद्धरीनकी सूचीवन्तिले धमनिकाओं का सकोच होकर कुछ कालके लिए रक्तभारकी वृद्धि हो जाती है। मानवोंमें इसकी सूचीवन्तिका यह प्रभाव नहीं होता। इससे अनुमान है कि, मानवोंमें कदाचित् रक्तभारकी वृद्धि पोपणिकाके प्राकृत कर्मोंके अन्तर्गत नहीं है। सम्भव है, यह एड्रीनलीनकी रक्तभार-वर्धक क्रियामें अभिवृद्धि करता है। पिट्युद्धरीनके रक्तभारवर्धक अन्तःस्रावको 'पिट्रेसिन' कहते हैं।

२—मूत्र-संग्रहणीय अन्तःस्राव^४—पिट्युद्धरीनकी सूचीवन्तिले मूत्रका प्रमाण न्यून हो जाता है। इसी कारण उदकमेह^५, जिसमें मूत्रमार्गसे प्रचुर, अन्यल्प-घनभागयुक्त मूत्रकी पुनः-पुनः प्रवृत्ति होती है, उसमें इसकी सूचीवन्ति ढी जाती है। प्राकृत अवस्थामें भी जलका अति प्रमाणमें सेवन किया जाय तो भी मूत्रका प्रमाण न्यून होता है। परीक्षणके रूपमें, पश्चिम खण्डके छेदन (निकाल देने) से या इसमें आनेवाले नाडी-सूत्रोंके काट देनेसे कृत्रिम उदकमेह उत्पन्न किया जा सकता है। यह रोग पश्चिम खण्ड या उसके समीपगत कन्दाधरिक भागकी विकृतिले होता है। प्राकृतावस्थामें मूत्रसंग्रहणीय अन्तःस्राव वृक्षोंके मूत्रस्रावी स्रोतों द्वारा जलके पुनर्ग्रहण^६की प्राकृत क्रियाको नियन्त्रित करता है। इसका हीनयोग होनेपर जल पुनर्गृहीत न होनेके कारण अतिमात्रामें मूत्रमार्गसे बाहर निकलता है।

३—गर्भ-प्रवर्तक अन्तःस्राव^७—पोपणिकाके पश्चिम खण्डकी रेखाशून्य पेशियोंपर, विशेषतः गर्भाशयके मांस-सूत्रोंपर सकोचक क्रिया होती है। इसी कारण प्रसूतिमें इसका प्रायः उपयोग होता है। कभी-कभी मात्रा अधिक हो जानेसे गर्भाशयके विदीर्ण होनेके भी दृष्टान्त पाये जाते हैं। स्वयं प्राकृत अन्तःस्राव (गर्भिणीके शरीरमें उत्पन्न) प्रभवमें कुछ भाग लेता है या नहीं, यह शङ्कास्पद है।

४—अन्य रेखाशून्य मांससूत्रोंपर क्रिया—पोपणिका^{१०}के सत्त्वका अन्न आदि अन्य रेखाशून्य मांससूत्रोंपर भी सकोचक प्रभाव होता है।

१—Thalamus—थैलेमस, या Optic thalamus—ऑप्टिक थैलेमस। परिचय आगे नाडी-संस्थानके प्रकरणमें देखिये।

२—Hypothalamus—हायपोथैलेमस। प्रत्यक्षशारीर, तृतीय भाग, पृ० ९६ पर इसे 'कन्दाधरिक भाग' नाम दिया है।

३—Blood-Pressure—ब्लड-प्रेसर।

४—Arterioles—आर्टीरिओल्स, केशिकाओंसे बड़े और धमनियोंसे छोटे रक्तवह स्रोत।

५—Pitressin

६—Antidiuretic Hormone—एण्टीडायूरिटिक हार्मोन। मूत्रसंग्रहणीय नाम चरक—दशैमानिमें (च० सू० ४।१४ पर) आया है। अ० स० १५ में ऐसे द्रव्योंको मूत्र-ग्रहण नाम दिया है।

७—Diabetes insipidus—डायविटीज़ इनसिपिडस।

८—Reabsorption—रीएब्सॉर्प्शन। यह विषय आगे मूत्राधिकारमें देखिये।

९—Pitocin—पिटोसिन। इसका व्यावसायिक नाम Oxytocin—ऑक्सिटॉसिन है। Oxytocic—ऑक्सिटॉसिक उन द्रव्योंको कहते हैं, जो गर्भाशयको सकुचितकर गर्भको बाहर निकालते हैं।

१०—Plain—प्लेन, Smooth—स्मूथ।

५—उभयचरोंके^१ रक्तक कोषों^२पर प्रभाव—पिट्युद्धरीनकी अत्यल्प मात्राकी सूचीदस्तासे त्वचा ज्यास हो जाती है। कारण यह है कि, पिट्युद्धरीनकी क्रियासे त्वग्रजक^३के वाहक कोषछ स्थूल हो जाते हैं। पश्चिम खण्डके छेदनसे त्वग्रजकके वाहक कोष सकुचित हो जानेसे त्वचा पीली पट जाती है।

६—आर्बोहाइड्रोटोंके धातुपाकपर प्रभाव—पोषणिकाके अग्रिम खण्डके समान पश्चिम खण्डका भी रनेहोंके सचय और रक्तमें शर्कराके अधिक प्रमाणमें धारण^४के साथ कुछ सम्बन्ध है। पश्चिम खण्डका सत्त्व रक्तगत शर्कराके प्रमाणको बढ़ा देता है तथा इन्सुलीनका प्रतियोगी है। यह भी देखा गया है कि अग्न्याशयके साथ पोषणिकाको भी निकाल दिया जाय तो क्षौद्रमेह नहीं होता।

पोषणिकाका नियन्त्रण—इस विषयमें अभी विशेष विदित नहीं हुआ है। इस बातके प्रमाण है कि कदाचित् यह एक प्रतिसक्रमित क्रिया है^५। कारण, प्राणदा नाडी^६के केन्द्रीय अन्त (सिरे) को उद्दीप्त करें तो रक्तमें पोषणिकाके स्राव प्रकट हो जाते हैं। यह भी देखा गया है कि, शशकोमें नैथुनके कारण पोषणिकापर प्रभाव होकर वीजोत्सर्ग^७ होता है। इससे अनुमान है कि, रतिके भावों^८से इस ग्रन्थिकी क्रियामें वृद्धि होती है।

ईल^९-नामक मत्स्य-जातियोंमें ऋतु-भेदसे इस ग्रन्थिमें बहुत भेद देखा जाता है। उनमें तात्पर्य और गर्भावस्थामें यह परिपुष्ट हो जाती है। इस मत्स्यको यदि स्थानान्तर न करने दें^{१०} तो इसकी पोषणिका बहुत बढी हो जाती है।

पोषणिकाके प्रकोप या क्षयसे होनेवाले रोग—पोषणिकाके कर्षोंपर सामान्य दृष्टिपात करनेसे विदित होगा कि इसके अन्तःस्रावोंका प्रभाव पुष्टि, प्रजनन और गर्भके धारण और पोषणपर होता है। इन अन्तःस्रावोंका प्रकोप या क्षय (न्यूनता) होनेपर स्वभावतः इन क्रियाओंमें विकृति होती है। पोषणिकाके प्रकोप (अतिस्राव) का प्रभाव विशेषतः अस्थियोंपर होता है, यह प्रारम्भमें कहा जा चुका है। अस्थियोंकी पुष्टिके भेदसे प्रकोपज विकृत दो प्रकारकी होती है। पुरुषकी वृद्धि पूर्ण न हुई हो—अर्थात् प्रागस्थियाँ^{११} अभी परस्पर सयुक्त न हुई हों तो पोषणिकाके प्रकोपवश शाखाओंकी अस्थियाँ अत्यन्त लम्बी-चौड़ी हो जाती हैं। इस वैरूप्यको दानवकाय^{१२} कहते हैं। ये दानव सातसे आठ फीट ऊँचे होते हैं। सर्कस्वोंमें देखे जानेवाले सभी विशालकाय पुरुषोंमें पोषणिकाका

१—Amphibia—एम्फीबिया, जल-स्थल चर।

२—Pigment-cells—पिगमेण्ट-सेल्स, Melanophore—मेलैनोफोर।

३—Melanin—मेलैनिन।

४—High Sugar tolerance—हाई शुगर टॉलरेंस।

५—Reflex—रिफ्लेक्स।

६—Vagus—वेगस।

७—Ovulation—आव्युलेशन।

८—Sexual emotions—सेक्शुअल इमोशनस।

९—Eel

१०—ये मत्स्य ऋतु-भेदसे नदीसे समुद्र और समुद्रसे नदीमें जाते हैं।

११—Eriphysis—एपीफिसिस—अस्थियोंके तरुणास्थिसे कठोरास्थिमें परिणत होनेवाले भाग। विशेष परिचय आगे अस्थि-अधिकारमें देखिये।

१२—Gigantism—जायगेफिटिज्म।

पेसा ही प्रकोप होता है। अठारहवीं सदीमें जॉन हटर^१ ने एक अंगरिश दानवका वर्णन किया था, जिसका कङ्काल एक अजायब-वर्गमें रखा है। उसका पोपणिका-रसात^२ बहुत बड़ा है, जो उसकी पोपणिकाकी अतिवृद्धि तथा प्रकोपका गमक (सूचक) है।

पोपणिकाका प्रकोप यदि शरीरकी वृद्धि पूर्ण होनेके पश्चात्—अर्थात् प्रागन्धियां संयुक्त होनेके पीछे—हुआ हो तो नलकास्थियों^३ की लम्बाईमें वृद्धि सम्भव नहीं होती, परन्तु समग्र ही शरीरकी अस्थियां समभावसे बढ़ती हैं। मुखके नीचेके भाग, हाथ तथा पैर^४ पर प्रभाव विशेष होता है—नाक स्थूल हो जाती है, गण्डास्थियां^५ उभर आती हैं, जगड़े बहुत बड़े हो जाते हैं, जिससे दाँत पृथक्-पृथक् हो जाते हैं। हाथ तथा पैर भी विदाल हो जाते हैं। इन अवयवोंके मृदु भाग भी स्थूल होकर सुख तथा शाखाओंकी परिधियों बढ़ा देते हैं। छुलिका-प्रवर्तक अन्तःस्रावके प्रकोपवग्न न्यूनतम धातुपाकमें भी वृद्धि हो जाती है। इस विकारका नाम प्रान्तवृद्धि^६ है।

दानवकाय और प्रान्तवृद्धिका कारण पोपणिका अथवा समीपवर्ती भागका अर्बुद होना भी संभव है।

प्रकोपके विपरीत अग्रिम खण्डके अमुक कोप नष्ट^७ हो जायँ या उनका स्राव क्षीण (अल्प) हो जाय तो उक्त रोगों के विपरीत पुरुष वामन^८ रह जाता है। इस विक्रियाको वामनत्व^९ कहते हैं। वामन तीन से चार फुट के होते हैं। इनमें विरूपता प्रायः नहीं होती। परन्तु ये प्रजननकी दृष्टिसे बाल^{१०} रह जाते हैं। वृहण अन्तःस्राव देनेसे इनकी चिकित्सामें कुछ सिद्धि मिली है।

वामन दो प्रकार के दंसे जाते हैं, एक प्रकारके वामन रूपवान् बालक-जैसे तथा बुद्धिशाली होते हैं। दूसरे प्रकारके वामन मेढखी, निद्रालु और मेढका सचय स्त्री-तुल्य स्थानोंपर होनेसे अत्यन्त बोझी कन्या जैसे प्रतीत होते हैं।

आयुर्वेद में दानवकाय और प्रान्तवृद्धिका निर्देश अस्थिसार नामसे^{११} तथा वामनोंका निर्देश जन्मबल-प्रवृत्त^{१२} रोगोंकी गणनामें किया है। जन्मबलप्रवृत्त रोगोंमें परिगणित पशु कडाचित् 'रिक्टी'^{१३} तथा मूक कडाचित् 'क्रीटिन'^{१४} हैं।

१—John Hunter

२—Sella Turcica—सेला टर्शिका।

३—Long bones—लॉग बोनस।

४—हाथ-पैरके सिरोंसे अभिप्राय है। इनके लिए अंग्रेजीमें Hand तथा Foot शब्द तथा सस्कृतमें कर और पाद शब्द हैं।

५—Malar bones—मैलर बोनस।

६—Acromegaly—एक्रोमेगैली। Acro—एक्रो=प्रान्त, sira+Megas=स्थूल, विशाल।

८—Dwarf—ड्वार्फ।

७—Degenerate—डिजेनेरेट।

९—Dwarfism—ड्वार्फिज़म।

पर्याय—Lorain-levy Infantilism—लोरेन-लेवी

इन्फेप्टाइलिज़म।

१०—रचना तथा क्रियाकी दृष्टिसे पूर्णताको न प्राप्त हुए।

११—तुलनाके लिए देखिए आगे अस्थि-अधिकार।

१२—गर्भावस्थामे माताके दुष्ट—अहित—आहार-विहारसे हुए। देखिये—पृ० सु० २४४-७।

१३—Rickety रिक्टेस नामक रोगसे पीड़ित। स्मरण रहे, रिक्टेस अस्थियोंकी अपूर्ण

पुष्टि से हुआ रोग-विशेष है। यह शब्द कृश बालक-मात्रके रोगके लिए अशुद्ध रूढ़ हो गया है।

१४—Oretin, देखिये पृ० ४१४-१५।

अकाल-वार्धक्य^१—पोपणिकाके अग्रिम खण्डका प्रणाश होनेसे यह विकार होता है। इसमें अकाल में ही पलित (केशोंकी धवलता) और केशपात, त्वचामें वलियाँ (झुर्रियाँ) ; शरीर तथा उसके अन्तर्बाह्य अवयवोंका शोष (ह्रास) ; वीज-ग्रन्थियोंकी क्षीणता, पुट्त्वनाश तथा वन्ध्यता, मानसिक मन्दता, पेशियों तथा सर्वाङ्गमें अति दौर्बल्य, अस्थियोंकी भङ्गुरता, शिरा शैथिल्य (रक्तदायकी अल्पता) एव मूर्च्छा होकर अकाल-मरण ये लक्षण होते हैं। विकारका कारण पोपणिकाके प्रणाशके कारण उसके इतर-ग्रन्थि-प्रवर्तक अन्तःस्रावोंकी क्षीणता (अल्पता) माना जाता है। परीक्ष्य प्राणियोंमें अग्रिम खण्ड निकाल देने से यही लक्षण देखे जाते हैं। बच्चोंमें इसी प्रकारका एक रोग देखा जाता है^२। देखावमें वचा त्रयोवृद्ध बुद्धिशाली पुरुषों-जैसा दीखता है। परन्तु अधिकतर यह विकार चालीससे पचास वर्षकी स्त्रियोंमें होता है। इसका कारण पोपणिकाकी विकृति ही होना सम्भव है।

कुर्शिग्स डिस्सीज़^३—अग्रिम खण्डके कुष्ठ कोषोंकी अति क्रियासे यह होता है। इसमें मध्यकाय और मुख पर मेदका प्रचुर सचय होता है, शाखाओं पर नहीं। प्रायः साथ अधिवृक्कोके आकारमें वृद्धि और वीज ग्रन्थियोंकी क्षीणता होती है। अन्य अन्तर्ग्रन्थियों पर प्रभाव होनेसे अन्य भी लक्षण होते हैं, यथा—उदकमेह, क्षौद्रमेह, अतितृपा।

पश्चिम खण्डकी विकृतिसे भी उदकमेह तथा अतितृपा होते हैं। यह घातक तो नहीं, पर बड़ा परेशान करनेवाला होता है। पश्चिम खण्डके सत्त्वकी सूची-वस्तिसे कुष्ठ घाटोंके लिए आराम मिलता है।

पोपणिकाकी विकृति कृच्छ्रसाध्य है। इसका प्रकोप होनेपर स्थानकी दृष्टिसे शल्यकर्म असम्भव-प्राय होता है। शल्यकर्म शम्य हो तोभी अन्य महत्त्वपूर्ण अङ्गोंको हानि पहुँचाये बिना शल्यकर्म दुष्कर होता है। पोपणिकाके अन्तःस्रावोंकी क्षीणता भी दुःसाध्य होती है। कारण, विशेषतः किस अन्तःस्रावकी क्षीणतासे रोग हुआ है, यह निदान करना सुगम नहीं होता, न ही प्रत्येक अन्तःस्राव शुद्ध रूपमें अवतक प्राप्त किया जा सका है।

पोपणिका ग्रन्थिका विवरण समाप्त करनेके पूर्व आयुर्वेदीय दृष्टिसे इसके अन्तःस्रावोंका विचार करनेके विषयमें पुनः कहना उपयुक्त प्रतीत होता है किः अन्तःशुक्र अर्थात् वृषण-ग्रन्थियोंका अन्तःस्राव आयुर्वेदका नरोंमें पाया जानेवाला पर या प्रधान ओज है^४। स्त्रियोंमें इसी प्रकार अन्तःफलके अन्तःस्राव, जो उनमें अन्तःशुक्रके प्रतिनिधि-तुल्य हैं, उन्हें स्त्रीगत प्रधान ओज कहना चाहिए। स्त्री-शुक्र नव्यमतानुसार क्या है, इसका विचार आगे आर्तवके प्रकरणमें करेंगे। वहिः और अन्तःशुक्र तथा स्त्री वीज और अन्तःफलके अन्तःस्रावोंके प्रवर्तक पोपणिकाके अन्तःस्रावोंकी तुलना क्रमशः शुक्राग्नि और आर्तवाग्निसे की जा सकती है। पोपणिकाके अन्य अन्तःस्रावोंका आयुर्वेदोक्त अग्निसे साम्य अन्वेषणीय है। यथा, अग्रिम खण्डके प्रथम अन्तःस्रावका साम्य अस्थ्यग्निसे देखा जा सकता है। इस विषयमें पृ० १३४-३५ की टिप्पणीमें आयुर्वेद मतसे तेरहसे अधिक अग्नियाँ होनेका जो निर्देश उद्धृत किया है, वह कुछ सहायक हो सकता है।

१—Simmond's disease—सिमड्स डिस्सीज़।

२—Progeria—प्रोगेरिया।

३—Cushing's Disease

४—पृ० ४३५-३६ भी इस विषयमें देखिये।

अन्य रासायनिक द्रव्य

इस अध्याय में वर्णित निम्नोत्पत्त प्रथियों के अन्तःस्रावों के समान कुछ अन्य भी द्रव्य शरीरके तन्तु-तन्तु अवयवोंपर रासायनिक क्रिया करते हैं। इनकी उत्पत्ति प्रथियोंमें नहीं होती। अध्यायके प्रारम्भमें ऐसे एक द्रव्य अङ्गाराम्लका उल्लेख कर आये हैं। कुछ अन्य ज्ञानव्य द्रव्योंका निर्देश करते हैं।

श्रम (थकावट) का कारण पेशियों में कर्म (चेष्टा) वश उत्पन्न लैक्टिक अम्ल^१ का संचय है। श्रान्त अङ्गको ओपजन जितना मिले उतना ही शीघ्र लैक्टिक अम्लका विघटन होकर श्रम निवृत्त होता है। क्षत्रकण, जीवाणुसूदन आदिका कर्म क्षमताके प्रकरणमें देखेंगे। द्राक्षाशर्करा, यूरीआ तथा अन्त्रोंमें पाक या कोयवशा उद्भूत विभिन्न द्रव्योंकी भी शरीरावयवों पर अपनी-अपनी हिताहित क्रिया होती है। नीचे ऐसे तीन विशिष्ट क्रियाकारी स्मरणीय द्रव्य दिये जाते हैं। इनके नाम हैं - हिस्टैमीन^२, कोलीन^३ तथा एसिटोल कोलीन^४।

हिस्टैमीन—

इस अवयवप्रार^५ एम्माइनो एमिडों^६ में एक हिस्टिडीन^७ है। इसका विघटन होकर इससे अङ्गाराम्ल (कार्बन डार्ड-ऑक्साइड) निकल जानेसे हिस्टैमीन बनता है। हिस्टैमीनकी महत्ता इस बातमें है कि, यह प्रसृत होकर शरीरके बड़े भागकी केशिकाओंका विकास^८ कर देता है। परिणामतया, रक्तका बहुत-सा भाग इन केशिकाओंमें आ जाता है, जिससे संचारी रक्तका प्रमाण अल्प हो जानेसे रक्तदान बहुत न्यून हो जाता है। इससे 'शॉक'^९ होकर मृत्यु भी होना सम्भव है। रक्त केशिकाओंमें ही विकीर्ण (व्यास) हो जानेसे हृदय की ओर लौट नहीं पाता। त्वचा के अग्नि आदिले द्रव्यमें मृत्युका एक कारण हिस्टैमीन या तत्सदृश द्रव्य द्रव्यस्थानमें उत्पन्न होकर शरीरमें प्रसृत होना है। -

हिस्टैमिनेज^{१०} नामक एक एन्जाइम^{११} की क्रियासे हिस्टैमीन विघटित हो जाता है—उसका स्वरूप नाश होता है। इस प्रकार शरीर इसकी उक्त तथा आगे कही विक्रियाओंसे रक्षित रहता है। यह एन्जाइम अन्त्रों तथा वृक्कोंमें सविशेष होता है। त्वचामें यह नहीं होता, अतः हिस्टैमीनकी विक्रिया त्वचापर विशेषतया लक्षित होती है (आगे देखिए)।

हिस्टैमीनकी उत्पत्ति अन्त्रोंमें हिस्टिडीनके पाकवशा तथा कुथित होते (सड़ते) धातुओंमें (यथा, अग्निद्रव्यके कारण) होती है। अन्त्रोंमें यह अन्त्ररसके क्षरणका उद्दीपक है। इसकी यह क्रिया सिक्कीटीन^{१२} की अपेक्षया न्यून होती है।

जाना गया है कि, व्यायामसे हिस्टैमीन उत्पन्न होकर आमाशयमें जाता है तो आमाशय-रसका स्राव प्रभूत होता है। इस ज्ञानकी उपयोगिता इस बातमें है कि आमाशय-क्षत^{१३} होनेपर शय्यामें विरान्ति उपचारका प्रधान अंग है। अन्यथा परिश्रमवशा आमाशय-रस अधिक क्षरित हो व्रणको बढ़ा देता है^{१४}।

१—Lactic acid—लैक्टिक एसिड।

२—Histamine ३—Choline

४—Acetyl Choline

५—Essential—एसेन्शियल।

६—देखिये पृ० २३५।

७—Histidine,

८—Dilatation—डायलैटेशन।

९—Shock.

१०—Histaminase

११—एन्जाइमोंके परिचयके लिए देखिये पृष्ठ ३०३—१२।

१२—Secretin, देखिये पृष्ठ ३९१—९२।

१३—Gastric ulcer—गेस्ट्रिक अल्सर।

१४—श्रमको आयुर्वेदमें पित्तवर्धक कहा है, उसका एक रूप यह है।

हिस्टेमीनकी क्रियासे केशिकाओंके विकासका पुरु परिणाम—रक्तदावमें वृद्धि—ऊपर बताया है। इसके दो अन्य स्मरणीय परिणाम होते हैं। केशिकाओंका विकास होनेसे उनका निःस्रवण (निधार—उनमें से द्रवोंके चूने—रक्त-रसके स्रवण—की क्रिया)^१ बढ़ जाता है। धातुओंमें रसके संचयसे शोथ^२ होता है। त्वचामें हिस्टेमीनकी सूचीवस्तिसे किंवा त्वचापर आघात, दग्ध आदिसे इसकी उत्पत्ति और विद्यमानता-वश स्थानीय केशिकाएँ विकसित हो जाती हैं। परिणामतया दग्ध स्थानोंमें देखे जानेवाले अथवा शीतपित्त-सदृश कोठ (ददोढे)^३ हो जाते हैं।

एनाफायलेक्सिस^४—आपटेका श्वेतांश किसी कुत्ते या गिनीपिग^५ में सूचीसे प्रविष्ट किया जाय तो कुछ क्षति नहीं होती। परन्तु तीन सप्ताह पीछे यदि पुनः ऐसी ही मात्रा दी जाय तो शरीरके रेखाशून्य भागका, विशेषतया गर्भाशय, अपस्तम्भ^६ तथा यकृतसे निकलनेवाली शिराओंके भागका प्रबल सङ्कोच होता है और प्राणीकी मृत्यु होती है। पुरुषोंमें ऐसी ही परीक्षणोंमें श्वास तथा शीतपित्त^७ होते हैं। कदाचित्, कई भोज्य द्रव्योंसे भी कई पुरुषोंमें ऐसी ही प्रतिक्रिया होती है। किसी विष या औषधकी बढ़ती हुई मात्राके प्रति शरीरकी प्रतिकार-शक्ति न्यूनतर होनेकी इस स्थितिको एनाफायलेक्सिस कहते हैं। माना जाता है कि, असात्म्य (अननुकूल)^८ प्रोटीनके शरीरमें जानेसे हिस्टेमीन उत्पन्न होता है, जिसके कारण उक्त विकार शरीरमें होते हैं। पाककी तत्कालिक विच्छति इसमें सहायक होती है।

परीक्षणोंमें हिस्टेमीनके कारण मस्तिष्ककी केशिकाओंके विकास और उनमें रक्तकी वृद्धि होनेसे शिरां तीव्र शूल होता है^९।

१—Permeability—परिणैविलिटी ।

२—Oedema—इडीमा ।

३—Wheals—व्हील्स ।

४—Anaphylaxis

५—Guinea-pig, श्वेन चूहे जैसे प्राणी। चिकित्साविषयक सशोधनोंके लिए अपने शरीरको अपित करनेवाले पुरुषोंको भी गिनी-पिग कहा जाता है।

६—Bronchi—ब्रोंकाई, श्वासपथ ।

७—Urticaria—अटींकेरिया, या Nettle rash—नेटल रैश। शीतपित्त नामसे प्रसिद्ध रोगके दोषभेदसे दो भेद होते हैं—वाताधिक शीतपित्तम् उदरदस्तु कफाधिक —माधव ।

८—Foreign—फारिन ।

९—वात-पित्त-ऋफ नव्य तथा प्राचीन मत से—आयुर्वेदमें जिसे वातिक शिराशूल (शिरोरोग) कहा है वह हिस्टेमीन तथा तत्सदृश द्रव्योंके कारण मस्तिष्ककी केशिकाओंका विकास होनेसे उक्त प्रकारसे हुआ शिराशूल होना चाहिए। प्राचीनोंने जिसे वात कहा है उसका कुछ अनुमान इस घटना से किया जा सकता है। प्राचीन पदार्थ-विज्ञान तथा आधुनिक भौतिक शास्त्रकी दृष्टिसे हिस्टेमीन वायु (गैस)-रूप द्रव्य नहीं है। पर आयुर्वेदीय पदार्थ-विज्ञानमें इसे वायु-वर्गमें गिन सकते हैं। अग्निकी विकृति आदि कारणोंसे अन्वर्थतः वायु-रूप द्रव्योंकी उत्पत्ति और वृद्धि हो आत्मान, अधोवान प्रवृत्ति आदि लक्षणोंसे हिस्टेमीनका ज्ञान होता है। इन वायुरूप द्रव्योंके साथ भौतिक शास्त्र को दृष्टिसे अ-वायुरूप हिस्टेमीन आदि द्रव्योंकी भी उत्पत्ति और प्रसर होकर शिरोवेदना आदि रोग होते हैं। इस प्रकार उत्पन्न प्रत्यक्ष वायुसङ्ग द्रव्योंके कारण अप्रत्यक्ष हिस्टेमीन आदि जिन द्रव्योंका अनुमान होता है वे भी वात-वर्गके अन्तर्गत माने गये हैं ऐसा समझा जा सकता है। प्रसंगमें कह दूँ कि, पक्काशयमें उत्पन्न अङ्गाराम्ल भी हिस्टेमीनके समान केशिकाविकाशक (Vaso dilator—वॅसो डायलेटर) है।

श्रोतपित्त और अमुक खाद्योंमें प्रोटीन-बहुल (शिमरीधान्य, मांस आदि) आहार करते हैं यह इस विवरणसे समझा जा सकता है। विदित हुआ है कि लम्बेकेशिका-विकासक नाडीसूत्र हिस्टेमीन तथा एसिटिल कोलीन जैसे केशिका-विकासक (आगे देखिये) द्रव्योंको शरीरके केशिकाओंको विकसित करते हैं। अधिवृक्का स्राव एड्रीनलीन हिस्टेमीन क्रियाओंको विरोधी है।

हिस्टेमीनके विषयमें इतना होते हुए भी अभी बहुत ज्ञातव्य-शेष है।

एसिटिल कोलीन^१—

अनेक प्रमाणोंसे सिद्ध हुआ है कि नाड़ियाँ^२ अपने वशवर्ती अवयवोंपर साक्षात् क्रिया नहीं करती, किन्तु एक रासायनिक माध्यमको उत्पन्नकर उसके द्वारा उन्हें तत्-तत्-वर्ग के लिये क्रिया करती हैं। इस रासायनिक द्रव्यको एसिटिल कोलीन कहते हैं।

एसिटिल कोलीन 'कोलीन'^३-नामक द्रव्यसे उत्पन्न होता है। शरीरमें दोनोंके स्वरूप लम्बे हैं, यद्यपि एसिटिल कोलीनकी क्रिया कोलीनसे कई गुणा प्रबल होती है। एड्रीपीन^४से दोनोंकी क्रिया सामान्यतः रूक जाती है। जीवनयोनि (स्वतन्त्र) नाडीसंस्थानके कर्चों^५, अस्ति-रस

वायु शब्दके उच्चारके साथ प्रथम स्पर्ण अधोवायु और ऊर्ध्ववायुका ही होता है। इससे इन वायुओंका प्राधान्य अवगत होता है। आशय यह है कि, इन वायुओंकी समता, वृद्धि और क्षीणता से उनके सहजात जिन द्रव्योंकी समता आदि अवस्थाओंका ज्ञान होता है, वे द्रव्य भी 'जात' ही हैं।

इसी प्रकार 'पित्त' नामसे सामान्यतः थाहृत पित्त (Bile-वाहक) ही प्रसिद्ध है। उसका भी अर्थ यही है कि, शरीरान्तर्गत पित्तमात्रकी वृद्धि, क्षय और साम्यके साथ थाहृत पित्तकी भी वृद्धि, क्षय और साम्य होते हैं। सब पित्तोंमें प्रत्यक्ष याकृत पित्त ही होनेसे उसीकी तीनों अवस्थाएँ देखकर शेष अप्रत्यक्ष पित्तोंके अवस्था-त्रयका ज्ञान हो सकता है। अतः पित्त नामसे चही एक द्रव्य शब्द और शोकमें प्रसिद्ध हो गया।

यही बात 'कफ' के सम्बन्धमें है। कफ नामसे वलगम या म्यूकस (Mucus) ही सर्वत्र प्रसिद्ध है। उसका कारण यह है कि, कफ नाम (याने) शरीरकी पोषक सामग्री जब वृद्धिको प्राप्त होती है तब शरीरके कोष बने वहाँ तक, अपने धात्विकके ढलके अनुसार अपनी पुष्टि (और उसके कारण खोबोरोध) करते हैं। शेष पोषक सामग्री वायुकी क्रियासे प्रसिद्ध कफ (वलगम) के रूप में बाहर फेंक दी जाती है। इस कफमें म्यूसीन (Mucin)—नामक प्रोटीन प्रचलन होती है। इस बातको ध्यानमें रखनेसे उक्त मत विशद हो सकता है। इसी प्रकार इस कफकी क्षीणतासे शरीरान्तर्गत कफ (पोषक सामग्री) क्षीणताका तथा समतासे समताका ज्ञान हो सकता है। सो इस कफसे ही शरीरगत समस्त पोषक द्रव्योंकी पुष्टि आदि तीनों अवस्थाओंका अनुमान होनेसे उन्हें भी कफ ही कह दिया गया।

वात-पित्त-कफका नवीन दृष्ट्या विचार करते हुए मैं जहाँ तक पहुँचा हूँ उसका कुछ निर्देश ऊपर किया है। विद्वज्जन विचार करें।

१—Acetylcholine

२—Nerves—नर्व्स।

३—Choline

४—Atropine वेलाडोना-नामक धतूरेके समान गुण उद्भिद्का उपक्षार (Alkaloid—आल्केलॉयड)।

५—Ganglions—गैंग्लीऑन्स सुपुम्णा (Spinal cord—स्पायनल कॉर्ड) के-दोनों ओर मालाकार स्थित नाडी-कोषोंके दृश्य पुञ्ज, जिनमें मस्तिष्क या सुपुम्णाकी ओरसे आये सूत्र-समाप्त और अनुस्यूत (मोत-प्रोत) होते तथा निकलनेवाले नये सूत्र निकलकर अपने-अपने वशवर्ती-अवयव तक पहुँचते हैं। देखिये—आगे नाडीसंस्थान।

(इच्छाधीन) पेन्सियोंमें जानेवाली नाडियों तथा प्राणदा इत्यादि नाडियोंमें जानेवाले पश्चिमकन्दिक^१ सूत्रोंमें वेगोंका वहन एसिटिल कोलीनसे होता है। नाडीसूत्रोंके परस्पर सन्धिस्थलों^२ तथा नाडीसूत्रों और पेन्सियोंके संधिस्थानों^३ पर भी यह द्रव्य उन्मुक्त होकर अपनी क्रिया करता है। एसिटिल कोलीनकी उत्पत्तिके लिए द्राक्षाग्रकर्षण तथा कैल्शियम अनिवार्य हैं।

केन्द्रीय नाडीसंस्थान—स्वयं मस्तिष्क और सुपुम्पा-काण्ड—में वेगोंके वहनमें एसिटिल कोलीन निमित्त है या नहीं, यह अभी विवादप्रस्त है।

कोलीन तथा एसिटिल कोलीनकी क्रिया सौम्य^४ (परिस्वतन्त्र) नाडीसंस्थानके तुल्य होती है; यथा, उसके समान ये हृदयको मन्द, धमनियोंको विकसित, कनीनिकाको संकुचित तथा ग्रन्थियोंको स्रावके लिए प्रेरित करते हैं। एसिटिल कोलीनकी क्रियाका अतियोग न हो, इस हेतु इसका तत्काल नाश आवश्यक है। विदित हुआ है कि, शरीरमें यह क्रिया करनेवाला एक एन्जाइम है, जिसे कोलीनेस्टरेज^५ कहते हैं। इसरीन^६ तथा प्रोस्टेग्मीन^७ इस एन्जाइमको निष्क्रिय कर देते हैं। परिणामतया, एसिटिल कोलीन यथास्थित रहकर उसका क्रियाकाल बढ़ता है। इसके विपरीत एड्रोपीन एसिटिल कोलीनकी क्रियाका विरोधी है। एड्रीनलीनकी क्रिया भी विपरीत होती है।

एसिटिल कोलीनकी गणना कफ-वर्गीय द्रव्योंमें की जा सकती है।

पहले कह आये हैं^८ कि आयुर्वेदोक्त साधक पित्तका साम्य एड्रीनलीनसे देखा जा सकता है। यह साधक पित्त हृदयके आवरक कफको दूर करनेवाला कहा गया है। यह आवरक कफ प्रकुपित—अर्थात् अतिमात्रामें सुक्त किंवा अपने नाशक एन्जाइमकी क्षीणतावश यथायोग्य प्रमाणमें नष्ट न हुआ—एसिटिल कोलीन हो सकता है।

आयुर्वेदोक्त दोष यदि नव्यों द्वारा प्रतिपादित अनेकानेक द्रव्योंके वर्ग हैं तो यह भी मानना गलेपित्त है कि दोष केवल पाँच-पाँच नहीं हैं। पाँच-पाँच स्थानोंपर स्थित पाँच-पाँच दोष अपनी अपनी महत्त्वपूर्ण क्रियाके कारण विशेष ध्यान खेंचनेवाले होनेसे 'ब्राह्मणकौण्डिन्याय' से पृथक् निर्दिष्ट हुए हैं। प्रकृत (प्रकरण-गत) एसिटिल कोलीन हो सकता है, कफके पाँच भेदोंसे भिन्न हो, अथवा सम्भवतः वह अवलम्बक कफ हो। अवलम्बक कफके विषयमें कहा गया है कि वह अन्नरस (रसघातु) के साथ मिलकर अपने वीर्य (कर्म-शक्ति) द्वारा त्रिक (पृष्ठवशका अधोभाग या ग्रीवा और वाहुओंकी अस्थियोंका समुदाय), हृदय (हृदय और फुफ्फुस) तथा अन्य स्थानोंपर स्थित कफका अवलम्बन करता है। उधर—

एसिटिल कोलीनकी क्रिया सौम्य (परिस्वतन्त्र) नाडीसंस्थानके सदृश होती है। दोनों पचनसंस्थानके अवयवोंको अपनी-अपनी क्रियाके लिए प्रेरित करते हैं। परिणामतया रसघातुका निर्माण सम्यक् होता है। दोनों हृदयकी गतिको सम करते हैं, जिससे हृदय उत्पन्न रसघातुको

१—Post-ganglionic—पोस्ट-गैंगलिऑनिक : उक्त कन्दोंसे निकलनेवाले।

२—Synapses—सिनेप्सिज़। देखिये भागे।

३—Neuromuscular junctions—न्यूरोमस्क्युलर जंक्शन्स।

४—इस सज्ञाके लिए देखिये पृ० ४२०, टिप्पणी।

५—Cholinesterase

६—Eserine, पर्याय—Physostigmine—फिसोस्टिग्मीन; Calabarin—केलाबेरीन।

७—Prostagmine

८—देखिये पृ० ४२३।

समुचित प्रमाणमें शरीरमें पहुँचा सकता है और शरीर तथा कफस्थानगत कफोंके पोषणकी क्रियाको सुस्थित करता है—नव्यमतानुसार उन्हें पोषक सामग्री, ओपजन, जीवनीय तथा अन्य अन्तःस्राव प्रदान करता है एवं उनके धातुपाकजन्य विषोंको ग्रहण करता है। इस प्रकार उनका अवलम्बन अर्थात् उन्हें निज-निज कर्म करनेका सामर्थ्य प्रदान करता है। एसिटिल कोलीनका अग्ररसके साथ यह अवलम्बन कर्म उसे अवलम्बक कफ माननेकी प्रेरणा करता है।

अवलम्बक कफ एसिटिल कोलीनको माने या अन्य किसी द्रव्यको, 'त्रिक' के अवलम्बनकी व्याख्या किसी भी पक्षमें सुकर नहीं है।

सिम्पेथीन^१—

जीवनयोनि नाडीसस्थानमें वेगोंका वहन सामान्यतया एसिटिल कोलीन द्वारा होता है। परन्तु कुछ आग्नेय (मध्य स्वतन्त्र) नाडीसस्थानकी नाडियोंमें वेगका वहन एक अन्य द्रव्यकी उत्पत्ति और मुक्ति द्वारा होता है, यथा रक्तवह स्रोतोंका नियमन करनेवाली नाडियों^२की क्रियासे, जब स्रोत सकुचित होते हैं तो इस द्रव्यकी मुक्ति (उत्सर्ग) होती है। इस द्रव्यको सिम्पेथीन कहते हैं। सिम्पेथीनकी स्रावी नाडियोंको एड्रीनर्जिक^३ तथा एसिटिल कोलीनकी स्रावी नाडियोंकी कोलीनर्जिक^४ कहते हैं।

१—Sympathin

३—Adrenergic

२—Vaso motor Nerves—वैसोमोटर नर्व्स।

४—Cholinergic

इक्षुसिद्धिं अह्वयत्

अथातो रसधातुविज्ञानीयमध्यायं व्याख्यास्यामः । इति ह स्माहुरात्रेयादयो महर्षयः ॥

आहारपर जठराशिकी क्रियासे जो रस उत्पन्न होता है, वह शरीरमें प्रसृत हो तत्-तत् धातुको प्राप्त होता है । अपने-अपने धात्वसिद्धि बलसे धातु इस रसधातुका उपयोग कर उसके सार (प्रसाद) प्राप्ति के लिये अपनी और सब-भागमें अपने मलकी पुष्टि करते हैं । पिछले अध्यायोंमें प्राचीन और अर्वाचीन सबसे अज्ञानोंका विवरण किया गया है । अब रसधातुका वर्णन-क्रम प्राप्त है ।

रसधातुका काम और शरीरमें चक्रवत् भ्रमण—

तत्र पाञ्चभौतिकस्य चतुर्विधस्य पद्मस्य द्विविधवीर्यस्याष्टविधवीर्यस्य वाऽनेकगुणो-
षेतन्त्रोपयुक्तस्याहारस्य सम्यक् परिणतस्य यस्तेजोभूतः सारः परमसूक्ष्मः स 'रस' इत्युच्यते ।
तस्य हृदयं स्थानम् । स हृदयाच्चतुर्विंशतिधमनीरनुप्रविश्योर्ध्वगा दश दशाधोगामिन्यश्च-
तश्च तिर्यग्गाः कृत्स्नं शरीरमहरस्पर्शयति वर्धयति धारयति (जीवयति इति पाठान्तरम्)
आपयति चादृष्टहेतुकेन कर्मणा । तस्य शरीरमनुसरतोऽनुमानाद् गतिरुपलक्षयितव्या
क्षयवृद्धिवैकृतैः । तस्मिन् सर्वशरीरावयवदोषधातुमलानुसारिणि रसे जिज्ञासा—किमयं
सौम्यस्तैजस इति ? अत्रोच्यते स खलु द्रवानुसारी स्नेहन जीवनतपणधारणादिभिर्विशेषैः
सौम्य इत्यवगम्यते ॥

सु० सू० १४३

× × × उपयुक्तस्येति सम्यक् परिणतस्येत्यनेनैवोपयुक्तपदार्थस्य लब्धत्वाद् यदुपयुक्तग्रहण
करोति तत् सम्यग्योग स्वस्थवृत्तीयद्वादशविधाशनप्रविचारमपेक्ष्योपयोग प्रापयति । तेजोभूत इति
तेजसा भूतस्तेजोभूतो वह्निसभूत इत्यर्थः । अन्ये तु तेजःशब्देन घृतमाहुः ; तत्र तेजोभूतो घृतवदुत्पन्न
इत्यर्थः । अन्ये तु वदन्ति—भूतशब्दोऽत्रोपमानार्थः, तत्र तेजोभूतो घृताकार इत्यर्थः । सार इति
विडादिमलरहित इत्यर्थः । परमसूक्ष्म इति अतिशयेनाल्पूलावयव, सूक्ष्मस्रोतोऽनुसारी इत्यर्थः ।
रसस्य स्थानमाह—तस्येत्यादि । तस्य रसस्य सर्वदेहानुसारित्वेऽपि हृदये स्थानम् । × × तर्पयतीति
बालमध्यस्थविरान् सर्वानेव प्रीणयति । वर्धयतीति बाल, धारयतीति मध्य सम्पूर्णधातुत्वात् । केचित्
धारयतीत्यत्र जीवयतीति पठन्ति, अत्रापि स एवार्थः । आपयतीति वृद्धं क्षीयमाणदेहत्वात् । × ×
अदृष्टहेतुकेन कर्मणा प्राक्तनकर्मणेत्यर्थः । अनुसरतोऽनुगच्छतः । क्षयवृद्धिवैकृतैरिति वैकृत विकारः,
क्षयविकारैः 'रसक्षये हृत्पीडा कम्प' इत्यादिभिः, वृद्धिविकारैः 'हृदयोत्क्लेद' इत्यादिभिः × × × ।
सौम्य' कफवत्, तैजसः पित्तवत् । × × आदिशब्दादवष्टम्भनादयः × × ॥

—इहान

तत्रैतेषां धातूनामन्नपानरसः प्रीणयिता ॥

सु० सू० १४११

प्रीणयिता तर्पयिता ॥

—इहान

रसस्तुष्टिं प्रीणनं रक्तपुष्टिं च करोति ॥

सु० सू० १५५ (१)

विण्मूत्रमाहारमलः सारः प्रागीरितो रसः ।

स तु व्यानेन विक्षिप्तः सर्वान् धातून् प्रतर्पयेत् ॥

सु० सू० ४६५२८

× × विक्षिप्तः प्रेरितः । प्रतर्पयेत् अतिशयेन वर्धयेत् । व्यानेस्य सर्वाङ्गान्यापित्वेन श्लेषधातु-
मलान्यापित्वात् । स च केदारिकुल्यान्यायेन सर्वान् धातून् प्रतर्पयति ॥

—इहान

कृत्स्नदेहचरो व्यानो रससंघहरोद्यतः ॥ बु० नि० ११७

व्यानेन रसधातुर्हि विश्लेषोचितकर्मणा ।

युगपत् सर्वतोऽजस्रं देहे विक्षिप्यते सदा ॥ च० वि० १५३६

* * रसरूपो धातु, किंवा रमनीति रसो द्रवधातुरुच्यते, तेन रसिशादीनामपि द्रवार्ण-
ग्रहण भवति । विश्लेष उचित प्राकृत कर्म यस्य स विश्लेषोचितकर्मणा । तेन व्यानेन युगपदित्येककालम् ।
सर्वत इति सर्वस्मिन् देशे (देहे) विक्षिप्यत इति नीयते । अजस्रमिति अदिश्रान्त विक्षिप्यते । सदेति
सर्वकालम् ।

हृदो रसो निःसरति तस्मादेव च सर्वज्ञः ।

सिराभिर्हृदयं चैति तस्मात् तत्प्रभवाः सिराः ॥

भेत्सद्विता, सूत्रसंग्रह ४० २१

रसवहानां स्रोतसां हृदयं मूलं दश च धमन्यः ॥ च० वि० ५१५ (१)

मूलमिति प्रभवस्थानम् ॥

दश मूलसिरा हृत्स्थास्ताः सर्वे सर्वतो वपुः ।

रसात्मकं वहन्त्योजस्तन्निबद्धं हि चेष्टितम् ॥ अ० हृ० शा० ३१८

अन्यासां मूलसिराणां सर्वासां मूलभूतत्वेनैवेताः स्थिताः, ततः प्रवाहभृता इत्यर्थः । हृत्स्था
हृदयसम्बन्धाः । * * चेष्टितं वाक्पायमेनोव्यापार । यस्मात् तन्दिग्ध चेष्टितमत्रस्ता मूलसिराः ।
—स्वरूपदत्त

संतत्या भोज्यधातूनां परिवृत्तिस्तु चक्रवत् ॥ च० वि० १५११

तत्र 'रस' गतौ धातुः, अहरहर्गच्छतीत्यतो रसः ॥ सु० सू० १३१३

अन्तरग्नि (जठराग्नि, कायाग्नि) की क्रियासे परिपक्व होकर मूलरहित हुआ आहार अन्तमें
रसरूपको प्राप्त होता है । अति सूक्ष्म नाम अपने ग्राही और सवाही सूक्ष्म स्रोतोंमें भी प्रविष्ट हो
सकने योग्य होनेसे अपने स्रोतों^२ द्वारा गृहीत होकर यह रस व्यान^३ वायुकी प्रेरणासे हृदयमें पहुँचता
है । व्यान-वायुसे प्रेरित हृदय इस रसको चौबीस धमनियों द्वारा शरीरके प्रत्येक अवयव, दोष, धातु
तथा मलको पहुँचाता है । इन धमनियोंमें दस ऊर्ध्वगामी, दस अधोगामी तथा चार तिर्यग्गामी
होती हैं ।

१—चक्रपाणि ने 'चक्रवत् परिवृत्ति'का अर्थ निरन्तर उत्पत्ति किया है । 'चक्रवत् परिवर्तने
दुःखानि च सुखानि च' इत्यादि प्रसिद्ध पद्योंके अनुकरणमें मैंने इसका अर्थ चक्रवत् भ्रमण—हृदय-रूप
स्थानसे चलना और उसी स्थानपर पुनः घूम-फिरकर आ जाना—किया है । 'धातूनां'का अर्थ रसधातु
किया है ।

२—प्रमाण-वचनके लिये देखिये पृ० ३५६ पर च० वि०—२१८ । नव्य-प्रत्यक्षानुसार ये
स्रोत केशिकाएँ तथा पयस्विनी-नामक रसायनियाँ हैं । विस्तारके लिये देखिये पृ० ३५६, ३६०-६२ ।

३—शीर्षण्य नाडियोंको छोड़कर शेष मस्तिष्क-सौपुम्निक नाडीसंस्थान ।

४—प्रत्यक्षानुसार शरीरमें रस-रक्त पहुँचानेके लिये एक ही महाधमनी (Aorta—ए अॉर्टा)
है । निकलनेके लगभग साथ ही इसकी शाखाएँ होने लगती हैं । किञ्च-किञ्च शाखाका ग्रहणकर
चौबीस सस्या पूर्ण की जा सकती है, यह चिन्तनीय है ।

शरीरके अन्तर्गतमें प्रतिक्षण पहुँचा हुआ यह रम उनका तर्पण (बाल, युवा और वृद्ध

प्रकरण-विशेषमें 'नाभि' शब्दसे हृदयका ग्रहण—

ऊपर धृत सु० सू० १४३ में ये चौबीस धमनियाँ हृदयसे निकलनी कही गयी हैं। आगे सु० शा० ९३ में सुश्रुतने कहा है—'चतुर्विंशतिर्वमन्यो नाभिप्रभावा अभिहिताः—' पहले कह आये हैं कि—'नाभिसे चौबीस धमनियाँ निकलनी हैं।' कहाँ कह आये हैं? उद्धृत व्याख्यामें कहना है—अभिहिता उक्ता, 'शोणितवर्णनीये' इति शेषः। टीकाकारके उस पचनसे स्पष्ट है कि सूत्रस्थानके शोणित-वर्णनीय अव्याय (१४) के ऊपर धृत वचनमें जो धमनियाँ 'हृदय'से निकलनी कही गयी हैं वे ही यहाँ 'नाभि'से उत्पन्न कही गयी हैं। अर्थात्—ग्रन्थकर्ताको इस प्रसंगमें हृदय और नाभि शब्दोंकी अभिन्नार्थता अभिप्रेत है।

जन्मके पश्चात् प्रसिद्ध नाभि (तुण्डी) का रस और रक्तके अनुधावन तथा श्वास क्रियासे विशिष्ट स्रग्धन्व नहीं रहता। जहाँ-जहाँ संहिताओंमें नाभिके साथ प्राण, सिराओं अथवा धमनियोंका सम्बन्ध आता है, वहाँ-वहाँ (गर्भावस्थाको छोड़कर) नाभिका अर्थ हृदय लेना योग्य प्रतीत होता है। आगे श्वासक्रियाके प्रकरणमें धृत 'नाभिस्थः प्राणपवनः' इत्यादि प्रसिद्ध शाङ्ग धर-वचनमें 'नाभि' का यही अर्थ विशेष सगत है। सुश्रुतके उक्त वचनोंके अतिरिक्त अन्य संहिताओंमें भी दोनों शब्दोंका अभिन्नार्थमें प्रयोग आया है :

"धमन्यो नाभिसदृशा विंशतिश्चतुस्तथा। नाभिः परिघृता नाभिश्चक्रनाभिरिवारकैः ॥ नाभिश्चोर्ध्वमस्तिर्यग्ग्रेहोऽयमनुगृह्यते—अ० ह० शा० ३३९" इस वचनमें लघु वाग्भट ने तथा शा० अ० ६ में वृद्ध वाग्भट ने चौबीस धमनियाँ नाभिसे निकलती कही हैं।

'सप्त शिराशतानि भवन्ति, याभिरिदं शरीरमाराम इव जलहारिणीभिः, वेदार इव कुल्याभिरुपस्ति-ह्यतेऽनुगृह्यते चाकुश्वनप्रसारणादिभिर्विशेषैः। इमं पत्रसेवनीनामिव तासां प्रतानाः। तासां नाभिमूलम्, ततश्च प्रसरन्त्यूर्ध्वमधस्तिर्यक् च। यावत्यस्तु सिराः काये सम्भवन्ति शरीरिणाम्। नाभ्यां सर्वा निबद्धास्ताः प्रतन्वन्ति समन्ततः ॥ नाभिस्थाः प्राणिनां प्राणाः प्राणान्नाभिव्युपाश्रिताः। सिराभिरावृता नाभिश्चक्रनाभिरिवारकैः—सु० शा० ७२-५।' यहाँ सम्पूर्ण सिराएँ नाभिसे निकलती बतायी गयी हैं।

"हृदयात् सम्प्रतायन्ते सिराणां दश मातरः। ऊर्ध्वं चतस्रो द्वे तिर्यक् चतस्रोऽधोवहाः। सिराः ॥ व्याध्नुवन्ति शरीरं ता भिद्यमानाः पुनः पुनः। पर्णानामिव सीवन्यः सरणाच्च सिराः स्मृताः—काश्यप संहिता, शा० शरीर-विचयाध्याय—यहाँ दस सिरायें हृदयसे निकलती काश्यपने कही हैं। उक्त सुश्रुत-वचन तथा इस काश्यप-वचनमें सख्या-भेद होते हुए भी वृक्षके पत्रोंकी सिराओंके प्रतानके समान सिराओंका प्रतान दोनोंमें निरूपित है।

"अर्थ इत्याह हृदय तस्मिन् धमन्यो दश। ऊर्ध्वं चतस्रो द्वे तिर्यक् चतस्रश्चाप्यधः क्रमात्-भेड०, सू० अ० १०, यहाँ भेडने यही दस सिराएँ (धमनी नामसे) हृदयसे निकलती कही हैं। "अर्थे दश महामूलाः सिराः सक्ता महाफला—च० सू० ३०३" यहाँ भी हृदयसे दस सिराओंका उद्भव कहा गया है। "हृदो रसो नि सरति"—इत्यादि ऊपर धृत श्लोकमें भी भेडने हृदयसे सिराओंका सम्बन्ध कहा है।

ऊपर धृत वचनोंमें कई वचनोंमें नाभिका स्वरूप चारों ओर निकलती सिराओंके कारण अरोंसे आवृत रक्षके चक्रकी नाभिके सदृश बताया गया है। हृदय और उससे निकलनेवाली सिराओं और धमनियोंको सामने, नीचे या ऊपर किसी भी ओरसे देखें तो अनायास चक्रका स्वरूप दिखाई पड़ता है, जिसमें हृदय नाभि है और उसके चतुर्दिक् स्थित वाहिनियाँ अरे। जिन पण्डितोंने दुष्ट वायुका हृदयमें

तीनोंमें पोषण—प्रीणन^१), वर्धन (बाल्यावस्थामें वृद्धि), धारण (जीवन—युवाओंमें जिस स्वरूपमें वे हैं, उसी अवस्थामें उन्हें बनाये रखना), यापन (वृद्धावस्थामें क्षीण होते हुए भी उन्हें नष्ट होनेसे बचाना), स्नेहन (उनमें स्निग्धता), अवष्टम्भन (उनमें दृढत्व स्थापित करना), त्राष्ट आदि करता है । इस प्रकार शरीरावयवों, दोषों, धातुओं तथा मलोंका रसधातु द्वारा तर्पणादि होनेसे ही शरीरकी सर्व चेष्टाएँ—कायिक, वाचिक और मानसिक व्यापार—सम्पन्न होती हैं । इन क्रियाओंका निमित्त होनेसे रसको ओज भी कहा जाता है ।

रसधातु पूर्वोक्त कर्म करनेके लिये व्यानवायु द्वारा विक्षिप्त होकर सर्वाङ्गव्यापी होते हुए भी हृदयको ही उसका स्थान कहा जाता है । कारण उसके द्वारा और वहाँसे इसका विक्षेप (फेंका जाना) होता है^२ । रसका स्थान हृदयको माननेका चिकित्सामें साक्षात् प्रयोजन यह है कि जो भाव (पदार्थ) हृदयको पीडित करते हैं वे तदन्तर्गत रसधातुको भी क्षीण करते हैं । यथा, जत्र मनुष्यका हृदय

आना और फिर श्वासक्रिया द्वारा शुद्धि (देखिये आगे 'नामिस्थ' प्राणपवन.' आदि शार्ङ्गधर-वचन), हृदय द्वारा रस-रक्तका सारे शरीरमें परिभ्रमण और पुनः हृदयमें लौट आना तथा ऐसी ही अनेक रक्ष्य वस्तुओंको अद्यवत् साक्षात् किया था, उनको हृदय और उससे निकलनेवाली वाहिनियोंका प्रत्यक्ष न हुआ हो, यह माना ही नहीं जा सकता । यह सर्वथा शक्य है कि उनकी अलंकारप्रिय वृद्धिने इस दृश्यको

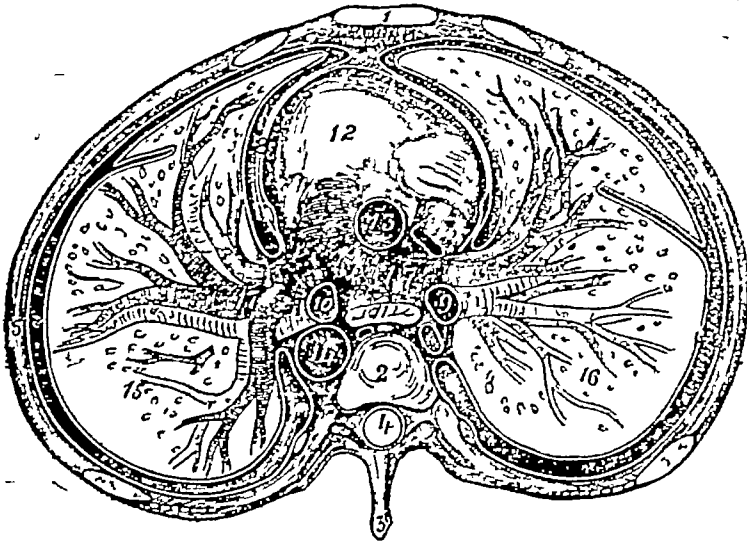

उरोगुहाका चौड़ाईकी दिशामें छेदन । हृदय तथा उससे सब्द वाहिनियोंके चक्रकी नामि तथा अरोंके तुल्य स्वरूपपर ध्यान दीजिए चित्र—२५

चक्रका रूप ठेकर हृदयको नामि नाम दिया हो । इस प्रकार एक-एक नामका अनेक वस्तुओंके लिये व्यवहार प्राचीन वाङ्मयमें अपूर्व नहीं है । इसी विषयके 'प्राण-अपान' शब्द इस सम्बन्धमें उदाहरण-भूत हैं । इनका विचार आगे श्वासक्रियाके प्रकरणमें किया है । 'ओज' शब्द भी उदाहरणत्वेन उपस्थित किया जा सकता है ।

१—प्री (च्) तर्पणे धातु ।

२—ऐसे प्रसंगोंमें स्थानका अर्थ जाननेके लिये देखिए पृ० ४२३ ।

अधिक शोक, चिन्ता^१, ईर्ष्या, उत्कण्ठा (कामेच्छा), भय, क्रोध, त्रास आदिसे अभिभूत रहता है। उसका हृदय-धानी रसधातु भी क्षीण (क्षयको प्राप्त) होता है, जिससे परम्परया अन्य धातुओंका भी क्षय होकर पुरुष शीघ्र (राजयन्त्रा) का प्राप्त होता है^२। उधर, सन्तत उच्चरार्थिके कारण कृमि अत्यन्तैः समान हृदय भी दुर्बल होता है, जिससे उसमें स्थित मन भी दीन हो जाता है—पुरुषमें क्लृप्त-अथ भाति विकार देखे जाते हैं। तत्र वृहण (रसधातुकी वृद्धि करनेवाले) द्रव्योंके अतिरिक्त प्रवाल आदि हृदयके लिये राविशेष बल्य द्रव्योंका सेवन कराया जाता है। साथ ही गोष्ठी भी उत्साहवर्धक हो, इसपर ध्यान दिया जाता है।

हृदयसे प्रसृत हुवा, यह रस सर्वधातुओंका पोषक होनेपर भी उनका रक्तादि क्रमसे पोषण करता है। इस विषयमें केदारीकुल्या आदि तीन न्यायोंका उल्लेख पहले कर आये हैं^३। इस दृष्टिसे रक्तकी पुष्टि इसका प्रथम कर्म है।

अवयवादिका पोषणकर रस पुन सिराओं द्वारा हृदयको ही लौट आता है। इस प्रकार यात्राजीवम शरीरमें सिराओं द्वारा इसका चक्रवत् परिवर्तन (परिभ्रमण) होता रहता है। रस शब्द गतार्थक 'रस' धातुसे बना है, जो इसकी अविराम गतिका द्योतक है। इसकी यह गति जीवन्मूले भूत-पूर्वजन्मके कर्मोंके वश होती है। शरीरमें उसकी गति (समता, क्षीणता और वृद्धिस्य सन्दर्भात्) स्वजन्य विचारोंको देखकर अनुमानसे जानी जाती है। यथा, हृदयमें^४ पीडा, कम्प आदिसे उसकी क्षीणताका, उत्कलेद (वमनकी प्रतीति)^५ आदिसे वृद्धिका तथा ऐसी कोई विकृति न होवेसे समताका अनुमान होता है।

इसके स्नेहन, जीवन, तर्पण, धारणादि सौम्य कर्मोंको देखकर रसको कफके समान सौम्य धातु माना जाता है, पित्तके समान आग्नेय नहीं। (अन्य शब्दोंमें—रसकी गणना कफ-वर्गीय द्रव्योंमें की जाती है।)

नव्य क्रियाशारीरमें रसधातु—

सामान्यतया रसधातुका अर्थ पाश्चात्य चिकित्सा-शास्त्रमें जिसे 'लिम्फ'^६ कहते हैं, वह समझा जाता है। लिम्फ वह द्रव्य है, जो केशिकाओसे रिसता है और धातुओंको पोषक द्रव्य तथा ओषधजन पहुँचाता है। इसका स्वल्प भाग केशिकाओंके उन प्रान्तोंमें चला जाता है, जो सिराओंके

१—Anxiety—एग्जाइटी।

२—देखिये च० नि० ६१८, च० चि० ८१२४, सु० उ० ४११८ (यक्ष्माका निदान)।

३—आधुनिकोंने भी चिन्ताको क्षयका प्रमुख कारण कहा है। गणनासे विदित हुआ है कि सबसे न्यून पुष्ट होनेपर भी मिथुनोंमें यह रोग उत्पन्न नहीं होता। कारण उनकी सर्वथा चिन्ताशून्यता है। एव, मुस्लिम पुरुषोंकी अपेक्षया (स्त्रियोंकी बात में नहीं कहता) हिन्दू पुरुषोंमें यह रोग विशेष होता है। कारण कुटुम्ब-भारजनित चिन्ता है। उधर, मुस्लिम स्वभावतः चिन्ताको फेंक देनेकी वृत्ति-वाले होते हैं। क्षय होनेपर तो वे और निश्चिन्त हो जाते हैं, जब कि हिन्दू और शबरा खाता है तथा उसके स्वजन, इष्ट-मित्र उसकी घबराहटमें और वृद्धि कर रोगको भी बढ़ाते हैं।

४—देखिये पृ० ३५, ३९५-४११।

५—हृदय-प्रदेश (Precordial region—प्रीकोर्डिअल रीजन, हृदयसे व्याप्त स्थान) से अभिप्राय है।

६—उपकाई, Nausea—नॉशीआ।

७—Lymph, पर्याय—Tissue fluid—टिश्यु-फ्लुइड।

उद्गमस्थान होते हैं। शेष—अधिकांश—रसायनी नामक विशेष स्रोतों द्वारा गृहीत होकर अन्तमें हृदयकी समीपवर्तिनी सिराओंमें पहुँचता है और पुन रक्तका अङ्ग बन जाता है। इसमें धातुपाक-त्रय द्रव्य, मुख्यतया जल और अङ्गाराम्ल, मिश्रित होते हैं। उदरकी रसायनियोंमें आहारके परिपाकवश उत्पन्न स्नेह-कण भी प्रविष्ट होते हैं। 'लिम्फ' में रक्तके कोष-रक्त तथा श्वेत-कण और चक्रिकाएँ—नहीं होते।

विशेष विचारसे विदित होता है कि, रक्तरस, जिसे पाश्चात्य क्रियाशास्त्रीयोंमें 'प्लाज्मा'^३ कहते हैं, उसका भी समावेश रसधातुके अन्तर्गत करना चाहिये, प्रत्युत कहना चाहिये कि रक्तरस ही आयुर्वेदका यथार्थ रसधातु है। रक्त नामसे प्रसिद्ध द्रव धातुका कोषों—रक्त और श्वेत कणों तथा चक्रिकाओंसे भिन्न जो द्रवांश है, उसे प्लाज्मा कहते हैं। स्पष्टताके लिये इसे 'रक्तरस' नाम दिया गया है।

रक्तरसको आयुर्वेदका रसधातु माननेमें कारण यह है कि, आयुर्वेदमें रसधातुका जो वर्णन है, वह आधुनिकोंके रक्तधातुसे अत्यधिक साम्य रखता है। हृदयसे प्रतिक्षण सर्वत्र विशेष, अवयवों, दोषों, धातुओं तथा मलोंका धारण-पोषणादि कर्म, शरीर और मनके सर्व व्यापारोंका निमित्त होना, अतएव 'भोज' नामसे उसका व्यपदेश होना, ये कर्म करके अन्तमें हृदयमें प्रत्यागमन और चक्रवत् परिवर्तन—रस धातुका यह कर्म केवल 'लिम्फ' पर घटित नहीं होता किन्तु रक्तके कोषातिरिक्त अश 'प्लाज्मा' पर ही सविशेष चरितार्थ होता है। यही द्रव केशिकाओंसे रिसकर 'लिम्फ' नाम धारण करता है। प्रसिद्ध रक्तके जेपांश—कोषो—में रक्तकणोंका कर्म ओपजन तथा अङ्गाराम्लका वहन, और श्वेत कणोंका कर्म जीवाणु-नाशन मात्र है। चक्रिकाओंका कार्य रक्तके स्कन्दन में भाग लेना माना जाता है। सो कोषोंका धारण-पोषणादि कर्म न होनेसे शेष द्रव भाग अर्थात् प्लाज्माको रस धातु मानना होगा।

लिम्फ प्लाज्माका ही रूप है। दोनों की रचना^४ समान होती है—समान ही द्रव्य समान ही अनुपात में दोनों के निर्माणमें भाग लेते हैं। भेद केवल उनके प्रमाण में होता है। कारण, प्रोटीन स्यूल्फा के कारण शीघ्र क्षरित न हो सकने से 'प्लाज्मा' की अपेक्षया 'लिम्फ' में उनका प्रमाण किंचित न्यून होता है।

१—उदरकी रसायनियों द्वारा स्नेहका ग्रहण तथा हृदयकी ओर उसकी गति जाननेके लिये देखिये—पृ० २७७ तथा ३६१-६२।

२—Platelets—प्लेटलेट्स।

३—Plasma

५—Composition—कम्पोजीशन।

४—प्रमाण के लिए देखिये—From the manner of its formation we would expect lymph to have approximately the same composition as the fluid which filters through the capillary walls, i e, to contain water and most solutes in about the same proportion as they exist in plasma, but considerably less protein. The principal conclusion to be drawn from these data is that the ionic pattern of the lymph is similar to that of the plasma, all the differences being in a direction which can be accounted for by the lower protein content of the lymph and the existence of a Donnan equilibrium between lymph and plasma (Text book of Physiology By Howell, 1946, P 623)

तथा—From what has been said regarding its formation lymph is like blood plasma in composition, but diluted so far as its protein constituents are concerned. This is due to the fact that proteins do not pass readily through membranes. The salts are similar to those of blood-plasma, and are present in about the same

‘प्लाज्मा’ आयुर्वेदका रसधातु ही होनेसे उसे रक्तद्रव आदि नामान्तर न देकर रक्त-रस कहना ही अधिक उपयुक्त होगा।

प्रसिद्ध रक्तगत रक्तकण आयुर्वेद के रक्तधातु है। आयुर्वेदमें रसधातुके समान रक्तको गौरव न दिया जाना तथा नव्य क्रिया-शारीरमें भी रक्तकणों का ओपजन और अङ्गाराम्लके वहनके अतिरिक्त कर्म-विशेष (पोषणादि रूप) न होना इस दिशामें इङ्गित करता है।

रक्तरस (प्लाज्मा) रक्तधातु (रक्तकणों) का वाहन है—यह इस प्रसंगमें समझ लेना चाहिए।

रक्तसार (रक्तधातु की विशेष प्रमाण में वृद्धि—देखिये आगे रक्ताधिकार) पुरुषोंका आयुर्वेदमें जो वर्णन—मुखादिका रक्तवर्ण और स्निग्ध होना आदि किया गया है वह नव्य क्रियाशारीरके ‘प्लेथोरिक’^१ पुरुषों के वर्णन से साम्य रखता है। इसमें रक्तकणोंकी ही जन्मसिद्ध वृद्धि होती है। यह साम्य भी आधुनिकोंके रक्तकणों और प्राचीनोंके रक्तधातुके अभेदका द्योतक है।

रसका अर्थ रक्तरस लिया जाय तो सहिताओंमें आये ‘रसवह स्रोत’ शब्दका अर्थ प्रायः आधुनिकोंके ‘रक्तवह स्रोत’^२ लेना होगा^३। इस ग्रन्थमें मैंने इसी दृष्टिसे प्रायः ‘रस-रक्त’ तथा ‘रस-रक्तवह’ स्रोत इन शब्दोंका व्यवहार किया है।

सिराओं (रस-रक्तवह स्रोतों) का प्रतान

शाखा-विस्तार—

सप्त सिराशतानि भवन्ति, याभिरिदं शरीरमाराम इव जलहारिणीभिः केदार इव च कुल्याभिरुपस्निह्यतेऽनुगृह्यते चाकुञ्चनप्रसारणादिभिर्विशेषैः। द्रूमपत्रसेवनीनामिव तासां प्रतानाः। तासां नाभिर्मूलम्। ततश्च प्रसरन्त्युर्ध्वमधस्तिर्यक् च। × × ×। तासां मूलसिराश्चत्वारिंशत्। तासां वातवाहिन्यो दश, पित्तवाहिन्यो दश, कफवाहिन्यो दश, दश रक्तवाहिन्यः। तासां तु वातवाहिनीनां वातस्थानगतानां पञ्चसप्ततिशतं भवति। तावत्य एव पित्तवाहिन्यः पित्तस्थाने, कफवाहिन्यश्च कफस्थाने, रक्तवाहिन्यश्च यकृतलीहोः। एवमेतानि सप्त सिराशतानि। × × ×।

proportions Chlorides, however, are more abundant in lymph than in blood. The waste products, such as carbonic acid and urea, are also more abundant, and water is added by the combustion of hydrogen (Handbook of Physiology and Biochemistry, By Medowall, 1950, P. 165-6)

१—Plethoric

२—Blood-vessels—ब्लड-वेसल्स।

३—इसी अध्यायमें ऊपर घृत वचनोंमें आये ‘रसवह स्रोत, सिरा और धमनी’ का यही अर्थ लेना उपयुक्त है।

लसीका शब्दका शुद्धार्थ—“यत्तु (उदक) त्वगन्तरे व्रणगत लसीका शब्द लभते (च०शा० ७।१५)” इस चरक-वाक्यसे लसीका नाम व्रणके स्राव (रक्त क स्फुटनके कारणभूत फाइब्रिन नामक प्रोटीन, तथा उसमें मसक्त कोषोंके अतिरिक्त रक्तका द्रवांश) का है, जिसे सीरम (Serum) कहा जाता है। अतः रसधातुके अर्थमें इस शब्दका व्यवहार न करना चाहिए। पाश्चात्य सुप्रचलित लसीका चिकित्सा (Serum-Therapy—सीरम थेरेपी) आदि शब्दोंके भाषान्तरके लिए यह शब्द सुरक्षित रखना चाहिए।

नहि वातं सिराः काश्चिन्न पित्तं केवलाः सिराः ।
 श्लेष्माणं वा वहन्त्येता अत सर्ववहा स्मृताः ॥
 प्रदुष्टाना हि वीषाणा मूर्च्छितानां प्रधावताम् ।
 ध्रुवमुन्मार्गगमनमतः सववहाः स्मृताः ॥
 तत्रारणा वातवहाः पूर्यन्ते वायुना सिराः ।
 पित्तादुष्णाश्च नीलाश्च, शीता गौर्य स्थिरा कफात् ॥
 असृग्वास्तु रोहिण्यः सिरा नात्युष्णशीतलाः^१ ॥

सु० शा० ७३,६, १६-१८ ।

तासामणुशोऽपरिसख्यातानामपि भ्रूयस्त्वाश्रयां समुदायसख्यां निर्दिशन्नाह—सप्तेत्यादि ।
 तासां सर्वासामपि सामान्य कर्म निर्दिशन्नाह—याभिरित्यादि । जलहारिणीभिः प्रणालीभिः, कुल्याभिः
 कृत्रिमाल्पसरिद्धिः । एतद् दृष्टान्तद्वयं स्थूलसूक्ष्मसिराप्रापणार्थम् । उपस्निह्यते पुष्टिं नीयते तस्यानां
 शरीरम् । वृद्धानां शरीरपरिणामात् तेनोपस्नेहेन शरीरं याप्यते । उक्तं च—‘स एवान्नरसो वृद्धानां
 जरापरिपक्वशरीरत्वाद्ग्रीणानो भवति (सु० सू० १४।१६)’ इति । अनुगृह्यते परिपाल्यते । आकुञ्चना-
 दिभिरित्यत्रादिशब्दाद् भाषणस्वप्नावबोधोद्भावो गृह्यन्ते । सिराणां सूक्ष्मविशेषप्रदर्शनाय दृष्टान्तमाह—
 द्रुमेत्यादि । प्रताना विस्तारा । × × प्राकृन्वातादिवहानामपि सिराणां सर्वत्र सर्वकार्योपलम्भात्
 सर्ववहत्वं दर्शयन्नाह—नहि वातमित्यादि । वृद्धानां प्रकुपितवातादिवहानामपि सिराणां सर्ववहत्वं
 दर्शयन्नाह प्रदुष्टानामित्यादि । मूर्च्छितानामिति परस्पर मिश्रितानामित्यर्थः । सिराविभक्तिं प्रति-
 पाद्य तद्वर्णाविभक्तिं प्रतिपादयन्नाह—तत्रेत्यादि ॥

दश मूलसिरा हृत्स्थास्ताः सर्वं सर्वतो वपुः ।
 रसात्मकं वहन्त्योजस्तन्निबद्ध हि चेष्टितम् ॥
 स्थूलमूला सुसूक्ष्माग्रा पत्ररेखाप्रतानवत् ।
 भिद्यन्ते तास्ततः सप्तगतान्यासां भवन्ति तु ॥

अ० ह० शा० ३।१८-१९

× × × स्थूलमूलत्वेन तासां व्यानवायुविक्षिप्तो रसः शीघ्रमेव चान्तं प्रविशति । सूक्ष्म-
 प्रान्तत्वेन रोमरान्यामप्यन्तं प्रविश्य तेषां रोम्णां वृद्धिहेतुं सपद्यते । × × × ॥ —अरुणदन्त
 शरीरका धारण-योषणादि करनेवाली अणु शिराएँ (रस-रक्तवह स्रोत) सूक्ष्म होनेसे अपरि-
 सख्येय हैं । तथापि अपेक्षया स्थूल सिराएँ सब मिलकर सात सौ होती हैं । जैसे पत्तोंकी एक मूल
 सिरा होती है, जिसकी उत्तरोत्तर सूक्ष्म शाखा-प्रशाखा (प्रतान) होती हैं, वैसा ही शाखा-विस्तार
 इन सिराओंका भी होता है । इनका मूल (उद्भव स्थान) नाभि (हृदय) है । यहाँ से ये अरोके
 सदृश ऊपर, नीचे तथा तिर्यक् निकलकर फैलती हैं । नाभिसे निकलनेवाली मूल सिराएँ कुल चालीस
 होती हैं । इनमें दस वातवाहिनी होती हैं—ये वातप्रधान स्थानोंमें पोषक रस पहुंचाती हैं, जिससे
 वातकी पुष्टि होती है । पित्तवाहिनी सिराएँ भी दस होती हैं—ये पित्तप्रधान स्थानोंमें पोषक रस

१—इस प्रकार के ४,५ श्लोक ऊपर टिप्पणीमें, ७ वाँ गद्य मूल ग्रन्थमें तथा ८-१५ श्लोक
 वातादिके प्रकरणमें यथास्थान देखिये ।

पहुँचाती हैं, जिससे पित्तकी पुष्टि होती है। कफवाहिनी सिराएँ दस होती हैं—ये कफप्रधान स्थानोंमें पोषक रस पहुँचाती हैं, जिससे कफकी पुष्टि होती है। रक्तवाहिनी सिराएँ भी दस होती हैं। ये रक्तप्रधान स्थानोंमें—यकृत और प्लीहामें—पोषक रस पहुँचाती हैं, जिससे रक्तकी पुष्टि होती है। प्रत्येक दोषकी पोषक दस मूल सिराओंका शाखा-विस्तार होकर पचहत्तर-पचहत्तर सिराएँ बनती हैं, जो सब मिलकर सात सौ होती हैं^१। उद्यानकी पुष्टि जैसे नालियोंसे और खेतकी पुष्टि नीकोंसे होती है, वैसे स्थूल और अणु शिराओंसे शरीरके अङ्ग-प्रत्यङ्गकी पुष्टि होती है।

यों वातादिप्रधान स्थानोंमें वातादि-दोषवाहक सिराओंको वातादिका पोषक होनेसे वात-वाहिनी, पित्तवाहिनी आदि नाम दिये हैं, परन्तु सत्य स्थिति यह है कि, प्रत्येक सिरा प्रत्येक दोष तथा रक्तके पोषक रसका वहन करती है—अतः प्रत्येक सिरा सर्ववह है। इसके सिवाय जब किसी दोषका प्रकोप^२ होता है तब भी वह दोष प्रत्येक सिरा द्वारा वाहित होकर स्थानविशेषमें विकारोत्पत्ति करता है। इस दृष्टिसे भी प्रत्येक सिरा सर्ववह है^३। समावस्थामें ये दोष पूर्व प्रकारसे अपनी-अपनी शिराओंमें वहन करते हुए तत्-तत् प्राकृत कर्म द्वारा शरीरमें आकुञ्चन, प्रसारण, भाषण, निद्रा, जागरणादि क्रिया करते हैं। वही प्रकुपित होकर शरीरावयवोंमें निज-निज विकार उत्पन्न करते हैं।

वातवह सिराएँ अरुणवर्ण और वायुपूर्ण होती हैं। पित्तवह सिराएँ उष्ण-स्पर्श और नीलवर्ण होती हैं। कफवह सिराएँ शीत और गौर-वर्ण होती हैं। रक्तवह सिराएँ न अति उष्ण और न अति शीत तथा रोहिणी (रोहित-लोहित-वर्ण) होती हैं।^४

रसके दो भेद—

द्विविधो रसः—स्थायी पोषकश्चेति । × × स्थाग्रिरसपोषकरसभागयोः स्थान-भेदाद्यभावादेकत्वम् ॥

च० चि० १५।१७ पर—चक्रपाणि

१—अष्टाङ्ग हृदयके ऊपर धृत वचनमें मूल सिराएँ दस कहकर उनका इसी प्रकार सात सौ की संख्यामें शाखा-विस्तार तथा कर्म कहा है। इससे स्पष्ट है कि, वहाँ प्रत्येक दोषकी दस-दस मूल सिराएँ अभिप्रेत हैं। चरक, भेल आदिके ऊपर धृत तथा अन्य वचनोंमें जहाँ हृदय या नाभिसे दस सिराएँ या धमनिर्या निकलती कही हैं वहाँ प्रत्येक दोष तथा रक्तकी दस-दस पृथक्-कुल मिलाकर चालीस-सिराएँ अभिहित समझनी चाहिये। इस प्रकार कोई विरोध नहीं आता।

२—प्रकोप-दोषोंका अपनी वृद्धि या सचयके स्थानसे अपने निर्गमन-द्वारसे न निकलकर तिर्यक् या विपरीत गति (उन्मार्ग गमन) करके स्थान-विशेषमें सश्रयकर रोगोत्पत्ति करना—देखिये आगे।

३—धातुवह स्रोतोंका अर्थ—वातादि दोषवह सिराका जो अर्थ स्वयं सहिताकारने दिया है, उससे तत्तद्धातुवह स्रोतका अर्थ भी समझा जा सकता है। ग्रन्थोंमें जो मासवह, अस्थिवह, मेदोवह इत्यादि धातुवह स्रोतों (केशिकाओं) का निर्देश होता है, (जैसे च० वि० अ० ५ में) वहाँ मास धातु प्रधान अवयवमें मांसपोषक रस पहुँचाने वाला स्रोत, अस्थिप्रधान अवयवमें अस्थिपोषक रस पहुँचाने वाला स्रोत, इत्यादि अर्थ ग्रहण करना चाहिए। 'स्रोतसा च यथास्वेन धातु पुष्यति धातुतः (च० चि० ८।३९)' में भी 'यथास्वेन स्रोतसा—अपने-अपने स्रोतसे' का यही आशय है।

४—नीला और रोहिणी—कई विद्वान् चारों प्रकारकी सिराओंसे आधुनिकोंके सपूर्ण रस-रक्तवह संस्थानका ग्रहण करते हैं। वे कफवह सिराओंका अर्थ, उनको गौर कहा होनेसे, 'लिम्फेटिक्स' (Lymphatics) कहते हैं, पित्तवहका अर्थ, उन्हें नील कहा होनेसे, 'वेन्स' (Veins), एव वातवह तथा रक्तवहका अर्थ, उन्हें रक्त वर्ण तथा वायुपूर्ण कहा होनेसे, 'आर्टरीज़' (Arteries) कहते हैं—

रसके दो भेद हैं : स्थायी और पोषक । इनमें पोषक रस वह है जो आहारके परिपाकसे उत्पन्न होता है तथा जिसका उत्पत्ति-क्रम पित्रले अध्यायोंमें बताया है । इसे इसी कारण अन्नरस भी कहते हैं । स्थायी रसका परिचय सत्रेपमें निम्न है •

तिर्यग्गाणां तु चतसृणां धमनीनामेकैका शतधा सहस्रधा चोत्तरोत्तरं विभज्यते । तास्त्वसंख्येयाः । ताभिरिदं गरीरं गवाक्षितं विग्रहमाततं च । तासां मुखानि रोमकूप-प्रतिग्रहानि, यैः स्वेदमभिव्रहन्ति रस चाभितपेयन्त्यन्तर्बहिश्च । तैरेव चाभ्यङ्गपरिपेकाव-गाहालेपवीर्याण्यन्तः शरीरमभिप्रतिपद्यन्ते त्वचि विपकानि । तैरेव च स्पर्शं सुखमसुखं वा गृहीते । × × ।

यथा स्वभावतः खानि मृणालेषु विसेषु च ।

धमनीनां तथा खानि रसो यैरुपचीयते १ ॥ सु० शा० ११९-१०

× × गवाक्षित जालकेरिव व्याप्तम् । अन्त अभ्यन्तरे । यैर्मुखैः सम्यग्परिणताहाररसवाहिभिः । सर्तर्पयन्ति सर्तस्तर्पयन्ति । बहिश्च न्तर्पयन्ति 'त्वचम्' इति शेष । तैरेव चाभ्यङ्गादीनां वीर्याणि त्वचि भ्राजकेनाग्निना विपक्वानि शरीरान्तं प्रविशन्ति । तैरेव मनोऽनुगतैः सुखासुखरूप स्पर्शं कर्मात्मा गृहीते । ताः सर्वाङ्गताः स्पर्शग्रहणायाधिकृतत्वात् तद्गत मनोऽपि सर्वाङ्गोत्तोगतमेव × × ॥

—ढहन

स्रवणात् स्रोतांसि २ ॥

च० सू० ३०१२

हृदय या नाभिते निःकलनेवाली धमनियोंमें दम ऊपर, दस नीचे तथा चार सारे शरीरमें प्रसृत होती हैं । इन चार धमनियोंमें प्रत्येककी सैकड़ों-हजारों शाखा-प्रशाखाएँ होती हैं । इस प्रकार असंख्य इन शाखाओं द्वारा इन धमनियोंसे यह शरीर सब ओरसे व्याप्त और बद्ध होनेसे शरीरमें

देखिये घाणेकरी मुश्रुत-व्याख्या । इसीसे महाराष्ट्रीय लेखक 'नीला' शब्दका प्रयोग 'वेन्व' के लिए तथा 'रोहिणी' शब्दका प्रयोग 'आर्टरीज़' के लिए करते हैं । शब्द अपनाते योग्य हैं ।

१—सिरा और धमनी अब तक वैद्योंके विवाद-विषय बने हैं । सिराओंके ऊपर जो चार भेद दिखाये हैं वे केवल अशुद्ध रक्तका वहन करते हैं ऐसा प्रतीत नहीं होता । उल्टे उनमें रसवाहिनियोंका भी समावेश हो गया है । फिर, धमनी नामसे किस द्रव्यके वाहक स्रोतोंका ग्रहण है, यह प्रश्न है । कई विद्वान् (यथा डॉ० धीरेन्द्रनाथ बनर्जी, श्री गङ्गाधर गाल्ही जोशी) धमनीका अर्थ 'नर्व' करते हैं । मैं स्वयं इस विषयमें निश्चित नहीं हूँ । म० म० गणनाथ सेनजी सिराका अर्थ 'वेन' तथा धमनीका अर्थ 'आर्टरी' करते हैं । यही मत, कम-से-कम नवीन शारीरका अनुवाद करते हुए, विशेष प्रचलित है । ऊपर धृत वचनमें धमनीका अर्थ 'आर्टरी' तथा उनकी शाखाओंका अर्थ धमनिका और वे शिका लिया है । यह वचन जिस अध्यायका है, उसमें आये धमनी शब्दका अर्थ जो विद्वान् 'नर्व' करते हैं, वे इस अध्यायमें सर्वत्र जहाँ-जहाँ अमुक धमनी अमुक कर्म करती है ऐसा कहा है वहाँ (अन्तर्भावितार्थ मानकर) अमुक कर्म कराती है —अमुक कर्म करनेके लिए उचित अवयवको प्रेरणा देती है, यह अर्थ करते हैं । परन्तु इस अध्यायके प्रारम्भमें हमने जो सु० सु० १४१३ वचन उद्धृत किया है, उसमें धमनियोंका कर्म स्पष्ट ही रसका वहन लिखा है । शायद वहाँ भी ये विद्वान् वहनका अर्थ वहन कराना करते हैं ।

२—व्यानवायुके कर्म 'स्वेदासृक्सावण' (सु० नि० ११९८) में आये 'रक्त-सावण'का अर्थ भी केशिकाओंसे रक्तका रसरूपमें स्रवण किया जाता है ।

इनकी स्थिति जालीके समान होती है। रोमकूपों तक इनके अन्तिम प्रतान गये होते हैं, जहाँ ये स्वेद (स्वेदरूपमें निकलनेवाले मल द्रव्यों) के वहनका कर्म करते हैं। इन शाखा-प्रशाखाओं द्वारा ये धमनियाँ शरीरके सर्व भागोंमें रसका वहन कर उसकी (रसकी) सर्वत्र पुष्टि करती हैं। यही शाखाएँ त्वचापर अभ्यङ्ग, परिपेक (ऊपरसे औषध द्रव्य छोड़ना), अवगाह (औषध द्रव्योंके क्वाथ आदिसे भरी द्रोणी^१में सारे शरीर या लण अङ्गको रखना), लेप आदिमें प्रयुक्त द्रव्योंके वीर्य^२का ग्रहण करती हैं। इस वीर्यका त्वचामें स्थित भ्राजक पित्त द्वारा पचन (शरीरोचित स्यान्तरमें परिणमन) होकर वह रस धातुमें पहुँचा दिया जाता है। इस प्रकार बाहर त्वचाकी ओरसे भी ये धमनियाँ रसकी पुष्टि करती हैं। इन धमनियों द्वारा सुख-दुःखजनक विषयोंका स्पर्शसे अनुभव भी आत्माको होता है।

धमनियोंके प्रतानोंमें वैसे ही छिद्र होते हैं, जैसे कमल और कमलनाल (भिन्म) में। कमल तथा विस (भिस) के छिद्रोंसे जैसे तत्तत् द्रव्य बाहर जाते तथा जलगत द्रव्य अन्दर प्रविष्ट होते हैं वैसे इन प्रतानोंसे रसका स्रवण तथा अभ्यङ्गादिगत द्रव्योंका ग्रहण होता है।

इन प्रतानोंसे सूत हुए द्रव्यको स्थायी रस या उसके धातुपोषक होनेसे धातुरस कहते हैं। दोनों रसोंके स्वरूप, स्रोत तथा कर्मोंका ऐक्य होनेसे दोनों एक ही हैं। केवल आहार-रसमें पोषक अश विशेष होनेसे उसे पोषक रस तथा इतर रस रक्त आदि धातुओंके समान शरीरका स्थिर अश होनेसे उसे स्थायी रस कहा जाता है। पोषक रस भी अल्पकालमें ही स्थायी रस बन जाता है।

नव्यमतानुसार धमनियोंके अन्तिम प्रतान जिन्हें केशिका कहा जाता है, केवल एक वृत्ति (आवरण, दीवाल) से बने होते हैं। इनके तनुत्व (पतलेपन) के कारण इनसे सूक्ष्म पोषक द्रव्य तथा ओषजन रिसता रहता है। इस द्रव्यसे धातुओंके घटक कोष अपनी-अपनी रचना और कर्मके अनुरूप द्रव्य ग्रहण कर लेते तथा धातुपाक-जन्य द्रव्योंको इसमें छोड़ देते हैं। यह रस वहन-क्रमसे पुनः हृदयमें पहुँच जाता है।

शरीरमें रसके भ्रमणका कारण—

हृदयसे उत्तरोत्तर सूक्ष्म सिराओंमें (रक्तवाहिनियोंमें), वहाँसे धातुओंमें और वहाँसे पुनः स्थूल होती हुई सिराओं द्वारा हृदयमें रस-रक्तका आजन्म सचरण भौतिक शास्त्रके अमुक नियमोंके अधीन होता है। सुश्रुतने रसके सचरणकी प्रक्रियाका अल्प परन्तु उत्तम वर्णन किया है :

स (रस) शब्दार्चिर्जलसंतानवदणुना विशेषेणानुधावत्येवं शरीरं केवलम् ॥

सु० सू० २११६

दृष्टान्तत्रयेण शरीरे रसगतिं त्रिधा दर्शयन्नाह—स शब्दार्चिर्जलसंतानवदित्यादि । × अणुना विशेषेण सूक्ष्मप्रकारेण । अनुधावति सचरति । एव शब्दो नियमार्थः । शरीरं केवलं सकलमित्यर्थः । × × ×^३ ॥

—डहान

१—Tab—टब ।

२—क्रियाशील अश, Active principle—एक्टिव प्रिन्सिपल ।

३—आगे टीकामें डहानने तीन दृष्टान्तोंका यह अर्थ दिया है • शब्द के समान रसकी तिर्यक् (पाश्र्वों में), अचि (ज्वाला) के समान ऊर्ध्व दिशामें तथा जलके समान अधो दिशामें गति होती है । उसीने आगे एकीय तथा गयदास द्वारा दूषित (खण्डित) मत दिया है : शब्दादि दृष्टान्त अग्निभेदसे रससचरणका वेग प्रदर्शित करते हैं । तीक्ष्णाम्नि पुरुषोंका रस शब्दके प्रवाहके समान वेगसे (उत्तरोत्तर धातुओंके आशयमें) परिभ्रमण करता है, जिससे उनमें आठ ही दिन में रस शुद्धमें परिणत हो जाता

शब्द, ज्वाला और जलके प्रवाहके सदृश सूक्ष्म प्रकारसे रस शरीरमें मद्रा अनुधावन (सचरण) किया करता है। (आशय यह है कि, आघातजन्य शब्दकी तरंगें जैसे अपनेसे अगली-अगली तरङ्गको पीडित करती हुई—दगाती हुई—शब्दको चतुर्विक् प्रसृत कर देती हैं वैसे ही प्रवाह-गत रस के पिछले-पिछले अक्षरों अगले-अगले अक्षरों की पीडन होकर उसकी (रसकी) धातुओंके प्रति प्रगति होती है। एव, ज्वालामें जलने हुए द्रव्यका जो अक्षर जल जाता है उसका स्थान स्वभावतः द्रव्यका अगला अक्षर ले लेता है। इसी प्रकार धातुओं द्वारा रसके जिम अक्षरोंका उपयोग हो चुकता है उगका स्थान अन्य रस आकर ले लेता है; अपरञ्च, जिन प्राकृतिक नियमों के अधीन जलका वायु द्रव्योंमें ससरण होता है उन्हींके अनुसार रसका भी ससरण शारीर धातुओंमें होता है।)

है। मन्दाग्नि पुरुषोका रस (इन आशयोंमें) मन्द गतिसे सचार करता है, जिससे उनमें एक मासमें रस धातु शुक्रताको प्राप्त करता है। मध्याग्नि पुरुषोका रस (धात्वाशयोंमें) मध्य गतिसे परिभ्रमण करता है, अतः उनमें दोनोंके मध्यवर्ती कालमें रसका शुक्र बनता है।

इस सूत्रकी टीकामें चक्रपाणिने यह पिछला ही अर्थ इन तीन दृष्टान्तोंका किया है। उसे उद्धृत प्रथम अर्थ अमिमत नहीं है। देखिये :

तत्र शब्दसन्तानवदित्यनेन निर्दग्गामित्व रसस्योक्तम्, अर्चिःसन्तानवदित्यनेनोर्ध्वगामित्व, जलसतानवदित्यनेनाधोगामित्वमिति। केचिदन्यथा व्याख्यानयन्ति—‘शब्दादिदृष्टान्तत्रयेण तीक्ष्णमध्यमन्दाग्नेयो निर्दिष्टाः। शब्दसन्तानवत् तीक्ष्णाग्नीनां रसः सचरन्ति, अर्चिःसन्तानवन्मध्याग्नीनां, जलसतानवन्मन्दाग्नीनां इति। तेन तीक्ष्णाग्नीनामपटाहेनेव रसः शुक्रो भवति, मन्दाग्नेर्मासेनेव। अयमर्थो गयदासाचार्येण बहुधा दूषितः। दीप्ताग्नेस्तु किञ्चिन्न्यूनेन मासेन शुक्र भवति, मन्दाग्नेस्तु किञ्चिदधिकेन मासेनेत्ययमर्थो न्याय्य इति।

—उद्धृत

ननु तन्त्रान्तरे अपटाहाच्छुक्रोत्पत्तिरुक्ता, यदुक्तं पराशरे—आहारोऽद्यतनो यः स श्वो रसत्व नियच्छति। शोणितत्व तृतीयेऽह्नि चतुर्थे मासतामपि। मेदस्त्व पञ्चमे षष्ठे त्वस्थित्व सप्तमे त्वियात्। मज्जत्व शुक्रता यायाज्रियमात्त्वष्टमे ऋणाम् इति ॥ चरकेऽप्युक्तम्—‘षड्मि’ केचिदहोरात्रे केचित् सप्तभिरेव च। इच्छन्ति मुनयः प्रायो रसस्य परिवर्तनम् (च० चि० १५।२१) इति। तदेतदाशक्याह—‘स शब्दार्चिर्जलसतानवदित्यादि’। यदेतन्मासेन रसस्य शुक्रत्वाभिधानं तत् पराकाष्ठया ज्ञेयम्, अर्वागपि त्वमिप्रकर्षत्वेतःशुद्धिप्रकर्षाद् रसस्य शुक्रोत्पत्तिर्भवति। यदुक्तं चरके—‘सतत्या पोष्यधातुना परिवृत्तिस्तु चक्रवत् (च० चि० १५।२१)’ इति। अत्र हि चक्रस्य बाह्यबाहकप्रकर्षापकर्षाभ्यां यथा परिवृत्ति शीघ्र चिरेण वा भवति तथा रसस्यापीति वाक्यार्थः। तेनेहापि शब्दवदसुसरतीत्यनेन मध्य परावृत्तिक्रम उच्यते; अर्चिर्वदित्यनेन शीघ्र, अर्चिःसन्तानो हि शब्दसतानादपि शीघ्र, जलसतानवदित्यनेन चाति-मन्दः परो मासेन परावृत्तिरूपः क्रम उच्यते। तथाऽन्यत्राप्युक्तम्—‘केचिदाहुरहोरात्रात् षड्हादपरे परे। मासात् प्रयाति शुक्रवमन्नं पाकक्रमादिति’। अणुना विशेषेणेति सूक्ष्मेण सूक्ष्मबुद्धिगम्येनेति यावत्। यच्छब्दसतानवत् तिर्यग्गमनं रसस्य, अर्चिः सतानवच्चोर्ध्वगमनं, जलसतानवच्चोऽधोगमनमुच्यते तच्छब्दस्य सर्व-दिग्गामित्वादानुपपन्नम्। ऊर्ध्वाधस्तिर्यग्गमनं च रसस्य ‘स हृदयाच्चतुर्विंशति धमनीः (सु० सु० १४।३), इत्यादिनोक्तम् ॥

—चक्रपाणि

कई आधुनिक व्याख्याकार इस वाक्यमें आये दृष्टान्तोंका यह अर्थ करते हैं। ज्वालाके सतान (प्रवाह) के समान वेगसे रसका बहान धमनियों में होता है, शब्दके सतानके समान कुछ मन्द गतिसे सिराओंमें तथा उससे भी मन्द कोशिकाओं में। (देखिये घणोकर की सुश्रुतटीका तथा निर्णयसागरी सुश्रुत)।

ऊपर की व्याख्या मेरी अपनी है।

सुश्रुत द्वारा संक्षेपतः कथित रसानुधावनकी प्रक्रियाका आधुनिक क्रियाशारीरमें उत्तम विस्तार उपलब्ध होता है। थोड़े में उसका निरूपण करते हैं।

रसके संवहन-रास्त्रन्धी नियम

हृदय आदि द्वारा पीडन—शरीरमें रसधातुके संवहनका आदिस्थान प्राचीनोंने हृदयको कहा है, यह अध्यायके आरम्भ में दिये वचनोंसे विदित होगा। प्राचीनोंके 'रस' शब्दमें आधुनिकोंका रक्तका द्रवांश (प्लाज़्मा) तथा लिम्फ दोनों गृहीत हैं यह भी ऊपर कहा जा चुका है^१। सो जीवनकालमें हृदयके पीडनसे तदन्तर्गत रस-रक्त पीडित होकर बाहर निकलता है—कुछ अन्न विशुद्धर्य फुफ्फुसाभिगा धमनियों द्वारा फुफ्फुसोंको तथा अधिकांश महाधमनी^२ द्वारा शरीरके अङ्ग-प्रत्यङ्गको जाता है। इन धमनियोंमें पहुँचा यह रक्त इनमें पहलेसे विद्यमान रक्तको पीडितकर आगे धकेलता है, वह भी अपनेसे अगले रक्तको। इस प्रकार सारे रस-रक्तवह मस्थानमें रस-रक्त पीडनकी असुक्त मर्यादामें रहता है। पीडनकी यह मर्यादा^३ सम प्रमाणमें रहे तभी तत्-तत् अवयवके कोषोंमें रस-रक्त योग्य प्रमाणमें जा सकता है और वे अपना कर्म समतामें कर सकते हैं। यथा, पीडनकी समताके कारण वृक् मूत्रका विसर्जन और स्नायी ग्रन्थियाँ अपना-अपना स्नायु स्वस्थोचित प्रकारसे कर सकती हैं।

प्राचीनोंने रक्तक्षय^४का एक लक्षण सिरा-शैथिल्य^५ कहा है। उसका अर्थ पीडनकी मर्यादा न्यून होना^६ ही है। सिरा-शैथिल्यका प्रमुख कारण आधुनिकोंने भी यही (रक्तके प्रमाणकी अल्पता) कहा है। मांसक्षयका भी एक विपरिणाम धमनी-शैथिल्य^७ कहा गया है। उसका अर्थ यह है कि, पेशियोंमें स्थित मांसधातुकी क्षीणताके सदृश हृदय तथा धमनियोंके घटक मांसधातु^८के भी क्षीण हो जानेसे ये अवयव दुर्बल हो जाते हैं, जिससे उनका पीडन उतना नहीं रह जाता। आधुनिकोंने भी पीडन (रक्तदाव) न्यून होनेका एक अन्य प्रमुख कारण हृदयकी शिथिलता या दुर्बलता कहा है।

हृदयके पीडनके समान श्वासक्रियामें उदर तथा उरमें होनेवाला पीडन भी रस-रक्तको हृदयकी ओर धकेलता है। कर्म करते हुए पेशियोंसे हुआ पीडन तथा मर्दन, चम्पी आदिका वायु पीडन भी सिराओं और रसायनियोंको पीडित कर आगे धकेलता है। अतएव पक्षाघात पुराना हो जाय तो चेष्टानाशके कारण रसका पीडन और हृदयकी ओर यह गति यथावत् न होनेसे तदन्तर्गत जलधातुका क्षरण और सञ्चय होकर शोथ^९ होता है। आचार्योंने इस शोथको असाध्य कहा है।

१—रस शब्दके इस अर्थपर मैं विशेष भार देना चाहता हूँ। कई पण्डित रक्तके द्रवांश (प्लाज़्मा) को कफ-विशेष (अवलम्बक) कहते हैं।

२—एक विद्वान्ने अंग्रेजी 'एओर्टा' की अनुकृतिमें तथा इसकी गोल आकृतिको देखकर महाधमनीको आवर्ता नाम दिया। शब्दमें स्वारस्य है। इसका अपनाया जाना मुझे पसन्द होगा।

३—Blood-Pressure—ब्लडप्रेसर।

४—Anaemia—एनीमिया। एनीमियाका शुद्ध पर्याय रक्तक्षय है। पाण्डुरोग भिन्न रोग है जिसमें त्वचा आदिमें पीतता किंवा अन्य पित्त-वर्ण आ जाते हैं। प्रायः एनीमिया और पाण्डुरोगको पर्याय समझा जाता है।

५—देखिये सु० सु० १५।९

६—Low Blood Pressure—लो ब्लड प्रेशर या Hypotension—हायपोटेंशन।

७—देखिये, सु० सु० १५।९

८—प्राचीनोंने भी हृदयको मासपेशीमय कहा है। देखिये आगे।

९—पक्ष-शोथ, Unilateral Oedema—यूनिलैटरल इडोमा।

सुदान्त्रों एवं रसाङ्कुरिकाओंका घटक मांसभाग तथा स्वयं रसायनियोंकी दीवार भी रसको निपीडित करती है। रसकुल्याओंमें स्वासक्रियाका भी वही प्रभाव होता है। कई प्राणियोंमें रसको प्रगति देनेके लिये रस-हृदय^१ भी होते हैं^२।

इस प्रकार उत्तरोत्तर पीडनसे रसकी जो सर्वत्र गति होती है, उसे सुश्रुतने शब्दवत् इस शब्दमें सूचन किया है।

रसके अनुघावन-सम्बन्धी अन्य नियम समझनेके लिए कोषोंके भीतर-बाहर द्रव्योंके प्रवेश तथा निर्गमनके भौतिक और रासायनिक नियम समझ लेना आवश्यक है।

पृष्ठगत आकर्षण^३—कोषोंका स्वरूप बताते हुए कह आये हैं कि कोषमें किनारे पर स्थित सायटोप्लाज्म ही कुछ घन होकर कोषके चारों ओर एक पतली त्वचा या दीवार (कोट) बनाता है^४। इसे सैलामेटिक मेम्ब्रेन^५ कहते हैं। सायटोप्लाज्म के घनीभाव से यह दीवार बननेका कारण भौतिक शास्त्रका एक नियम है, जिसे पृष्ठगत आकर्षण कहते हैं। मश्रूममें इसका निर्देश करते हैं।

स्वरूपकी दृष्टिमें द्रव्य तीन प्रकारके हैं—घन या ठोस^६, द्रव^७ तथा वायु या गैस^८। वायव्य द्रव्यों की एक विशेषता यह होती है कि उनके अणुओं^९ में परस्पर किंचिन्मात्र भी आकर्षण नहीं होता। परिणामतया उन्हें बन्द पात्र से मुक्त करें तो उनके अणु अति वेगसे भिन्न-भिन्न दिशाओंमें उड़ जाते हैं। घन द्रव्योंके अणु, इसके विपरीत, परस्पर प्रबल आकर्षणके कारण, ताप, पीडन आदि अन्य शक्तियों की उनपर क्रिया न हो तो, द्रव्यों को एक आकृति में बांधे रखते हैं। द्रव पदार्थोंके अणु वायुओंके समान स्वच्छन्द नहीं होते, पर उनमें घन द्रव्यों के अणुओं जितना आकर्षण भी नहीं होता। परिणाममें, किसी द्रवको जिस पात्रमें रखा जाय उसके अनुरूप ही आकृति उसकी हो जाती है। तथापि द्रवोंके अणुओंमें परस्पराकर्षण न्यून भी नहीं होता। ताप द्वारा इन अणुओंके परस्पर आकर्षणको पराजित कर उन्हें वायु-रूप करनेमें जो ताप लगता है, उमसे इस आकर्षणकी कल्पना की जा सकती है।

पात्रगत द्रवका प्रत्येक अणु एक दूसरे को खेंचता है। अर्थात्तिसे इसी बातको यों भी कह सकते हैं कि द्रवके ऊपरके पृष्ठभा प्रत्येक अणु अन्दरके प्रत्येक अणु द्वारा प्रबल भाव से खेंचा जाता है। इस खेंच या आकर्षणको पृष्ठगत आकर्षण कहते हैं। इस आकर्षणके कारण द्रवोंके पृष्ठपर तनी हुई स्थिति-स्थापक कला बन जाती है। पृष्ठगत इस आकर्षणका प्रभाव किसी द्रवके स्वतन्त्र बिन्दु पर—यथा वृष्टि-कण, पारेके बिलेरे कण अथवा मद्यसार (अलकोहल) और जलके मिश्रणमें डाले हुए तैल-बिन्दु पर—सविशेष देखा जाता है। द्रवके बिन्दु-तुल्य आकृति ग्रहण करनेका कारण यह होता है कि, पात्रकी दीवार आदिके समान कोई वायु-शक्ति नहीं होती जो द्रव-कण पर क्रिया करनेवाले पृष्ठगत आकर्षणको पराभूत करे एवं इस आकर्षणके अधीन आकृति धारण करनेसे द्रवको रोक सके। परिणाम यह होता है कि, द्रवके कणके बाह्य पृष्ठके अणुओंपर अन्दरके सभी अणुओंका अपनी ओर (अन्दरकी ओर) खिंचाव होनेसे वह छोटेसे छोटे पृष्ठके अन्दर समा जाता है और छोटे-से-छोटा पृष्ठ बिन्दुरूपमें ही होता है।

१—Lymph-heart—लिम्फ-हार्ट।

२—इन विषयोंका विस्तार आगे रक्त-प्रकरणमें देखिये।

३—Surface Tension—सर्फेस टेन्शन।

५—Plasmatic membrane

७—Liquid—लिक्विड।

८—Gas

४—देखिये पृ० १४८।

६—Solid—सॉलिड।

९—Molecule—मॉलीक्यूल।

पृष्ठगत आकर्षणके इस नियमके अनुसार प्रत्येक जाङ्गम (प्राणिचर्गीय) कोपके चारों ओर जो उल्लिखित प्लाज़्मेटिक मेम्ब्रेन का आवरण घनता है उसके घनत्वकी भिन्न-भिन्न अवस्थाओंका प्रभाव उसमें तथा उससे द्रव्योंके प्रवेश और निर्गमनपर पत्र परिणामतया रसवातुके सवहनपर भी पड़ना है, परन्तु इसके अतिरिक्त अन्य भी कारण हैं, जो कोपोंमें रसके प्रवेश-निर्गम तथा शरीरमें रसके सवहन पर प्रभाव डालते हैं। सक्षेपमें उन्हें देख लें।

विलयन (घोल^१) के प्रभेद—द्रव्य जलतक विलयन या घोलके रूपमें न हो तबतक उनका कोपमें जाना-आना नहीं हो सकता। शरीरमें (और बाहर भी) जल अन्य द्रव्योंकी अपेक्षया अधिक सख्यामें घन, द्रव तथा वायव्य द्रव्योंका विलायक (घोलनेवाला) है। शरीरमें द्रव्यका प्रमाण ६० से ६५ प्र० श० है। विलीन (घुले) द्रव्यके विलयनकी पूर्णता या अपूर्णता के अनुसार विलयन दो प्रकारका है—पूर्ण^२ तथा अपूर्ण^३। जिन द्रव्योंके स्फटिक सगमतासे बन जाते हैं उन्हें यदि जल या उनके अन्य विलायकमें छोड़ा जाय—जैसे शर्करा या लवणको जलमें—तो, उनके अणु जलमें पूर्णतया घुलकर एकत्र हो जाते हैं। इनका यह विलयन पूर्ण कहाता है। ऐसे विलेय द्रव्योंको 'क्रिस्टलॉयड'^४ कहा जाता है। जिन द्रव्योंके स्फटिक नहीं बन सकते, अथवा बनते हैं तो बहुत कठिनाईसे उन्हें कोलॉयड^५ नाम दिया गया है। प्रोटीन, प्रगुण शर्करा^६ आदि द्रव्य—तथा उचित द्रव्योंमें गोंद, रबर, जेली आदि—इस श्रेणीके अन्तर्गत हैं।

'कोलॉयड' द्रव्योंकी विशेषता यह होती है कि एक तो जैसा कि ऊपर कहा, इनके स्फटिक^७ नहीं बन सकते, अथवा बनते हैं तो बहुत कठिनाईसे, उनके घोल प्रकाशका प्रतिक्रम नहीं करते^८; ये प्रायः 'जेली'^९ बनानेकी प्रवृत्ति रखते हैं, ताप तथा अन्य परिस्थितियोंके प्रभावसे ये जम जाते हैं^{१०} (अधिकांश प्रोटीनोंमें इस प्रकार जमनेका स्वभाव होता है), इनकी स्मरणीय विशेषता इनकी स्थूलता—अप्रवेग्यता^{११}—होती है—इनके कण पूर्ण विलेय द्रव्योंकी अपेक्षया स्थूल होते हैं—यद्यपि इतने स्थूल नहीं कि अणुवीक्षणके नीचे देखे जा सकें, इनकी स्थूलताका कारण यह होता है कि या तो इनके पृथक् अणु^{१२} ही बहुत बड़े होते हैं किवा इनके कण अनेक अणुओंके मिलनेसे बने होते

१—Solution—सॉल्युशन।

२—True solution—द्रू सॉल्युशन।

३—Colloidal solution—कोलॉयडल सॉल्युशन।

४—Crystallloid—क्रिस्टलॉयड।

५—Colloid—कोलॉयड।

६—Polysaccharides—पॉलीसेकेराइड्स; देखिये पृ० १९९।

७—Crystal—क्रिस्टल।

८—ऐसे घोलों आदि को opalescent ओपेलेसेण्ट कहते हैं।

९—Jelly—योजक घातु (कनेक्टिव टिश्यु, देखिये पृ० १७०) के तन्तु जिस प्रोटीन-तुल्य द्रव्यके बने होते हैं, उसे कोलेजन (Collagen) कहते हैं। उवालेसे यह जिलेटिन (Gelatin)—नामक प्रोटीन सदृश द्रव्यमें परिणत हो जाता है। जिलेटिन की यह विशेषता होती है कि गर्म जलमें बनाया इसका घोल जब ठंडा होता है तो यह एक पिच्छक (लेसदार) और स्थितिस्थापक द्रव्यमें परिवर्तित हो जाता है। इस द्रव्यको जेली (एक प्रकारका मुरब्बा) कहते हैं। विभिन्न फलों अथवा मांसरसको जमाकर इस प्रकार जेली तैयार की जाती है। विदेशोंमें इसका आहार रूपमें, विशेषतः रोगियोंके लिए, बहुत प्रयोग होता है। कोलेजन अविलेय तथा जिलेटिन विलेय (यद्यपि अपेक्षया कुछ गुरु) होती है।

१०—जमनेके लिए अप्रेजी शब्द Coagulate—कोएग्युलेट।

११—प्रकृत अर्थमें स्थूल शब्दके व्यवहारके लिए स्मरण कीजिए आयुर्वेदोक्त सूक्ष्म-स्थूल शब्दोंके लक्षण।

१२—Molecule—मॉलीक्यूल।

हैं, स्थूलताका परिणाम यह होता है कि ये गटापर्चा^१ के आरपार नहीं जा सकते, इनकी जलाकर्षण शक्ति^२ न्यून होती है।

आयुर्वेदमें सूक्ष्म और स्थूल द्रव्यों का अर्थ बताते हुए कहा है कि सूक्ष्म द्रव्य सूक्ष्म स्रोतोंमें भी प्रविष्ट होनेका सामर्थ्य रखते हैं, स्थूल द्रव्योंमें यह विशेषता नहीं होती। यहाँ स्रोत शब्दको व्यास करके उसका कोष अर्थ लेना योग्य है। अस्तु।

कोलॉयड द्रव्योंके घोल पुनः दो प्रकारके होते हैं; सॉल^३ तथा जेल^४। यथा, जिलेटिनका घोल घरके तापांशका हो तो वह द्रवावस्थामें होता है। इस घोलको सॉल^५ कहते हैं। परन्तु तापांश कुछ न्यून हो तो यह अर्ध-घन हो जाता है। तब इसे जेल^६ कहते हैं। प्रोटोप्लाज़्म^७ जेलीके सदृश द्रव्य है। कारण, इसका अधिकांश कोलॉयडल घोल होता है। कोफ़ा सायटोप्लाज़्म^८ सामान्यतः सॉल दशामें तथा उसका बाह्य आवरण (प्लाज़्मेटिक मेम्ब्रेन) जेल अवस्थामें होता है। दोनों को दोनों अवस्थाएँ परस्पर परिवर्तित होती रहती हैं। यह परिवर्तन तापसे भिन्न पदार्थोंसे भी होता है। परिणामतया, बाह्य आवरण कभी अशक्त दृढ़ता और फिर जुड़ता रहता है।

ऊपरके विवरणसे हम देख सकते हैं कि रस-रक्तमें विलीन द्रव्योंके केशिकाओंसे च्युत होने एवं कोषोंमें प्रविष्ट होने तथा कोषोंसे निकलने और पुनः सिरिकाओं या रसायनियोंमें प्रविष्ट होनेका एक आधार उनका सूक्ष्म होना—यूगताया सॉल घोलके रूपमें विलीन होना है। प्रायः विलीन हुए द्रव्यों का अन्य भी एक सूक्ष्म रूपमें विभजन होता है। इन सूक्ष्म कणोंको आयन^९ कहते हैं।

आयन—आयन किसी विलयन या घोलमें स्थित द्रव्यके उन कणोंका नाम है जो धन^{१०} अथवा ऋण^{११} किसी भी विद्युत्से आविष्ट हों। जलमें विलेय कई द्रव्योंका स्वभाव होता है कि वे इस प्रकारके कणोंमें विभक्त हो जाते हैं। कणोंके भिन्न-विद्युत् आविष्ट होनेका परिणाम यह होता है कि इनमें विद्युत्द्वारा प्रवाहित हो सकती है। शुद्ध जल उद्जनके दो तथा ओपजनके एक अणुके मिलनेसे बनता है। उद्जन (एच) तथा उद्जन-ओपजन (ओ-एच) के रूपमें विभक्त कण अत्यल्प होने से यह विद्युत्का उत्तम वाहक नहीं है। जलमें यदि शर्करा घोली जाय तो यह घोल भी विद्युत्का वैसा ही अवाहक रहता है। कारण, शर्करा आयनोंके रूपमें विभक्त नहीं होती, परन्तु शर्कराके स्थानमें रानेका लवण घोला जाय तो घोलमें विद्युत् प्रवाहितकी जा सकती है। भौतिक शास्त्र पढ़कर आये विद्यार्थीके लिए यह विषय नवीन नहीं है। लवणके इस प्रकार आयनोंमें विभजनको आयनीभाव^{१२} कहते हैं। अधिकांश अम्ल^{१३}, भस्म^{१४}, तथा लवण^{१५} इस प्रकार आयनीभावकी प्रवृत्ति रखते हैं।

यहाँ यह न समझना चाहिए कि समासोंका आयनीभाव होता है तो विभजन परमाणुओंके रूपमें ही होता है। बहुत वार अणु-युक्त ही आयनोंके रूपमें विभक्त होते हैं। यथा, गन्धकाम्लके आयनी-

१—Parchment membrane—पार्चमेण्ट मेम्ब्रेन, बकरी, भेड़ा, बछड़े आदिकी त्वचाके बनाये पतले पत्र (पदें)। २—Osmotic pressure—ऑस्मोटिक प्रेशर देखिये आगे।

३—Sol

४—Jel

५—अग्रेजी शब्द सॉल्यूशनका अक्ष।

६—अग्रेजी शब्द जेलीका अक्ष।

७,८—देखिये पृ० १४८।

९—इनका कुछ विचार पृ० २११ पर भी किया है।

१०—Positive—पॉज़िटिव।

११—Negative—नेगेटिव।

१२—Dissociation—डिसोसिएशन अथवा Ionization आयोनाइज़ेशन।

१३—Acid—एसिड।

१४—Base—बेज़।

१५—Salt—सॉल्ट। एसिड आदि स... में विनिश्चयमें परिभाषित हैं।

भावमें एक ओर उदजनके आयन होते हैं तथा दूसरी ओर गन्धकके एक तथा ओपजनके चार अणुओंसे मिले SO_4 इस पुञ्जके आयन होते हैं।

जो आयन धन-विद्युत्में आविष्ट होते हैं, उन्हें 'कैट-आयन' कहते हैं। कारण, वे अपनेसे विपरीत ऋण-ध्रुवों की ओर आकृष्ट होते हैं। ऋणविद्युत् आविष्ट आयन अपनेमें विपरीत धन ध्रुवोंके प्रति आकृष्ट होनेसे पुन-आयन^१ कहलाते हैं।

जो पदार्थ आयनोंमें विभक्त होने एवं विपरीत विद्युत्में आविष्ट आयनोंके विपरीत ध्रुवकी ओर जानेके स्वभावके कारण विद्युत्के प्रवाहको प्रवृत्त करनेके स्वभाव वाले होते हैं, उन्हें 'इलेक्ट्रोलाइट'^२ कहते हैं। यह आयनीभाव कई द्रव्योंका पूर्ण और कइयोंका अपूर्ण होता है। शरीरके द्रव-द्रव्योंमें ऐसे इलेक्ट्रोलाइट विलीन होते हैं, अतः वे विद्युत्के वाहक हैं।

शरीरमें आयनोंके रूपमें पदार्थोंके विभजनका अन्य परिणाम आत्मोत्प्रेक्षर या जलकर्षण शक्ति^३ पर होता है। आयनोंके रूपमें विभजन होनेका अर्थ यह होता है कि रस-रन्नादि द्रव-द्रव्योंमें संचार करनेवाले, एवं कोषोंमें जाने-आनेवाले कणोंकी सख्यामें घृद्धि हो जाती है, जिससे उनकी जल-कर्षण शक्ति भी बढ़ जाती है। आगे 'आत्मोत्प्रेक्षर'के प्रसरणमें आयनीभावका यह महत्त्व स्वयं विशद होगा।

कोषोंके आवरण सभी द्रव्योंको अपनेमें प्रविष्ट नहीं होने देते—किसीको प्रविष्ट होने देते हैं, किसीको नहीं—अर्थात् वे अर्ध-प्रवेद्य^४ होते हैं। इसकी भी अशत व्याख्या आयनीभावनके की जा सकती है। स्पष्टताके लिए एक उदाहरण लें। रक्तकणोंमें धन आयन प्रविष्ट नहीं होने पाते। ऋण आयनोंका प्रवेश उनमें हो सकता है। यदि हम मान लें कि, उनके आवरणोंके बनानेवाले कोलायडल आयन धन विद्युत्से आविष्ट होते हैं तो—समान विद्युत् आविष्ट द्रव्य समान विद्युत् आविष्टको धकेलते हैं। इस नियमसे—उसमें होकर रक्तकणमें ऋण विद्युत् आविष्ट एवं आवेश-रहित कण तो जा सकते हैं, धन-विद्युत् आविष्ट नहीं। अन्य परिणाम इसका यह होता है कि, किसी भी स्थानमें विद्युत्का साम्य^५ रहना आवश्यक होनेसे रक्त कणमें एक ऋण कण जाता है तो दूसरा वैसा ही कण उससे बाहर निकलता है।

चेतना-कृत विवेचन^६ (स्वीकार और त्याग)—कोषों तथा उनसे बने केशिका आदि स्रोतों द्वारा द्रव्योंके ग्रहण और उत्सर्जनके कुछ नियमोंका उल्लेख ऊपर किया है। कुछका आगे किया जायगा। इन नियमोंके निर्देशका यह अर्थ नहीं कि, कोषों तथा स्रोतोंमें द्रव्योंके प्रवेश और निर्गमकी सभी घटनाओं की व्याख्या इन नियमोंके आधारपर की जा सकती है। वस्तुतः, कई बार इनकी सहायतासे द्रव्योंके प्रवेश और निर्गमका समाधान शक्य नहीं होता। ऐसी स्थितियोंमें कहा जाता है कि, कोई चेतना-कृत विवेचन (स्वीकार और अस्वीकार) की क्रिया है, जिसके आधारपर अमुक कोष, स्रोत या अन्त-स्रावों तथा मलों (यथा मूत्र) की उत्पादिका ग्रन्थियाँ अमुक द्रव्यका ग्रहण करती हैं तथा अमुकका त्याग। आधुनिक क्रियाशारीरवित् जव इस सज्ञाका प्रयोग करते हैं, तब वे ऐसी किसी क्रिया या शक्तिको स्वीकार करते हैं, सो बात नहीं। उनका अभिप्राय ऐसे प्रसंगोंपर यही होता है कि, इन प्रसंगोंकी व्याख्या वे ज्ञात तथा वर्णित नियमोंके आधारपर सप्रति

१—Kat-ions २—Kathode—कैथोड, या Negative pole—नेगेटिव पोल।

३—Anode—एनोड, या Positive pole—पॉज़िटिव पोल। ४—An-ion

५—Electrolytes ६—Osmotic pressure—देखिये पृ० २३१ तथा इसी अध्यायमें आगे।

७—Semi-permeable—सेमी-परमीएबल। ८—Neutrality—न्यूट्रैलिटी।

९—Vital action—वायटल एक्शन।

करनेमें अशक्त है। पृष्ठ २०६ की पाद-टिप्पणीमें 'चित्तनवाद और यन्त्रवाद' शीर्षकके नीचे इस प्रकारके कुछ उदाहरण दिये हैं। उनमें लीहाके कोपोंद्वारा अमुक ही रक्त-कणोंके निगिरण (कवलन, ग्रहण) और विच्छेदन तथा शेषकी उपेक्षाकी भी गणना की जा सकती है।

प्रसरण^१—द्रव्य घन, द्रव या वायव्य किसी भी स्थितिमें हो, उसके घटक अणु^२ निरन्तर गतिमें रहते हैं। घन द्रव्योंमें अणुओंकी चारों ओर गति यद्यपि बड़े वेगसे होती रहती है, तथापि उनको जोड़नेवाली शक्ति बलवन्तर होनेसे इन अणुओंको परस्पर जोड़े रखती है। द्रव्य द्रव हो या तापद्वारा द्रव बना दिया जाय तो उसमें अणुओंकी गति व्यक्त हो जाती है। भिन्न जातीय द्रवोंको (यथा, साधारण जल तथा खाँडके जलमें घोलको) एक पात्रमें रखा जाय तो अपने अणुओंकी गतिके कारण कुछ कालमें दोनों द्रव मिलकर समान स्वरूपवाला द्रव बन जायगा। द्रव्य वायव्य हो, किन्ना द्रव द्रव्यको तापवश वायव्य रूप दे दिया जाय तो अणुओंकी यह गति व्यक्ततर हो जाती है। अमोनिया अथवा अन्य गन्धवान् वायव्यको मरुतके एक कोनेमें छोड़ा जाय तो अल्पकालमें ही वह अपने अणुओंकी गतिके कारण सारे मरुतमें व्याप्त हो जायगा। द्रव्योंकी इस गतिके वश उनके अणु जो स्थानान्तरमें पहुँचनेकी क्रिया करते हैं, उसे प्रसरण कहते हैं।

द्रव्योंके प्रसरणके दृग् नियमकी यह निसर्गसिद्ध विशेषता है कि, घनत्व^३ (अणुओंका निचय) जिधर अधिक होता है, उधरसे अणुओंकी गति उम दिशामें होती है, जिस प्रदेशमें उनका घनत्व या निचय न्यून होता है। प्रसरण स्वभावतः तबतक चालू रहता है, जबतक दोनों प्रदेशोंमें घनत्व समान न हो जाय।

शरीरमें ओपजन और अङ्गाराम्ल (कार्बन-डाई-ऑक्साइड) वायुओंका प्रवेश और निर्गम प्रसरणके नियमानुसार होता है। फुफ्फुसोंके वायुकोषोंमें ओपजनका निचय अधिक होता है, जहाँसे वह उनके चतुर्दिक् स्थित केशिकाओंमें प्रसृत होता है। इसके विपरीत, अङ्गाराम्लका निचय वायुकोषोंमें न्यून तथा केशिकाओंमें अधिक होता है। अतः, वह प्रसृत होकर केशिकाओंसे वायुकोषोंमें तथा वहाँसे बाहर जाती है। धातुओंमें दोनों वायुओंका अनुपात इससे भिन्न होता है, जिससे वे केशिकाओंसे ओपजनका ग्रहण करते हैं तथा अङ्गाराम्लका उनमें (केशिकाओंमें) उत्सर्जन करते हैं।

परिपक्व द्रव्य इसी नियमानुसार केशिकाओंसे कोषोंमें जाते तथा मलद्रव्य उनसे केशिकाओंमें जाते हैं।

निर्गलन^४—घनत्वकी न्यूनाधिकताके अतिरिक्त दोनों ओर पीडन (दबाव) की न्यूनाधिकता के कारण भी द्रव द्रव्य एक ओरसे दूसरी ओर जा सकते हैं। पात्रपर छारण-पत्र^५, स्याहीचूस, कपड़ा आदि रखकर ऊपरसे कोई द्रव छोड़ें तो द्रवपर अन्तरिक्ष (वायुमण्डल) का तथा द्रवके निचले स्तरोंपर ऊपरके स्तरोंका पीडन होनेसे वे पीडित होकर छारण-पत्र आदिमेंसे प्रसृत हो जायेंगे—चू जायेंगे। इस क्रियाको निर्गलन (छनना) कहते हैं। क्योंकि, जैसा कि ऊपर कह आये है, केशिकाओंमें पीडन धातुगत द्रव (धातु रस) की अपेक्षया अधिक होता है, अतः जल तथा रक्तमें विभिन्न कतिपय द्रव्य निरन्तर केशिकाओंकी भित्तियोंसे निर्गलित होकर (रिसकर) धातुरसमें मिलते रहते हैं।

१—Diffusion—डिफ्यूजन।

२—Molecule—मॉलीक्यूल।

३—Concentration—कॉन्सेंट्रेशन।

५—Filter-paper—फिल्टर पेपर।

४—Filtration—फिल्ट्रेशन, छनना।

भावमें एक ओर उद्‌जनक आयन होते हैं तथा दूसरी ओर गन्धकके एक तथा ओपजनक चार अणुओंसे मिले SO_4 इस पुञ्जके आयन होते हैं ।

जो आयन धन-विद्युत्से आविष्ट होते हैं, उन्हें कैट-आयन^१ कहते हैं । कारण, वे अपनेसे विपरीत ऋण-ध्रुवों^२ की ओर आकृष्ट होते हैं । ऋणविद्युदाविष्ट आयन अपनेसे विपरीत धन ध्रुव^३के प्रति आकृष्ट होनेसे एन-आयन^४ कहलाते हैं ।

जो पदार्थ आयनोंमें विभक्त होने एवं विपरीत विद्युत्से आविष्ट आयनोंके विपरीत ध्रुवकी ओर जानेके स्वभावके कारण विद्युत्के प्रवाहको प्रवृत्त करनेके स्वभाव वाले होते हैं, उन्हें इलेक्ट्रोलाइट^५ कहते हैं । यह आयनीभाव कई द्रव्योंका पूर्ण और कइयोंका अपूर्ण होता है । शरीरके द्रव-द्रव्योंमें ऐसे इलेक्ट्रोलाइट विलीन होते हैं, अतः वे विद्युत्के वाहक हैं ।

शरीरमें आयनोंके रूपमें पदार्थोंके विभजनका अन्य परिणाम आस्मोटिक प्रेशर या जलाकर्षण शक्ति^६ पर होता है । आयनोंके रूपमें विभजन होनेका अर्थ यह होता है कि रस-रक्तादि द्रव-द्रव्योंमें संचार करनेवाले, एवं कोषोंमें जाने-आनेवाले कणोंकी सख्यामें वृद्धि हो जाती है, जिससे उनकी जला-कर्षण शक्ति भी बढ़ जाती है । आगे 'आस्मोटिक प्रेशर'के प्रसंगमें आयनीभावका यह महत्त्व स्वयं विशद होगा ।

कोषोंक आवरण सभी द्रव्योंको अपनेमें प्रविष्ट नहीं होने देते—किसीको प्रविष्ट होने देते हैं, किसी को नहीं—अर्थात् वे अर्ध-प्रवेग्य^७ होते हैं । इसकी भी अशत व्याख्या आयनीभावमें की जा सकती है । स्पष्टताके लिए एक उदाहरण लें । रक्तकणोंमें धन आयन प्रविष्ट नहीं होने पाते । ऋण आयनोंका प्रवेश उनमें हो सकता है । यदि हम मान लें कि, उनके आवरणोंके बनानेवाले कोलॉयडल आयन धन विद्युत्से आविष्ट होते हैं तो—समान विद्युदाविष्ट द्रव्य समान विद्युदाविष्टको धकेलते हैं । इस नियमसे—उसमें होकर रक्तकणमें ऋण विद्युदाविष्ट एवं आवेश-रहित कण तो जा सकते हैं, धन-विद्युदानिष्ट नहीं । अन्य परिणाम इसका यह होता है कि, किसी भी स्थानमें विद्युत्का साम्य^८ रहना आवश्यक होनेसे रक्त कणमें एक ऋण कण जाता है तो दूसरा वैसा ही कण उससे बाहर निकलता है ।

चेतना-कृत विवेचन^९ (स्वीकार और त्याग)—कोषों तथा उनसे बने केशिका आदि स्रोतों द्वारा द्रव्योंके ग्रहण और उत्सर्जनके कुछ नियमोंका उल्लेख ऊपर किया है । कुछका आगे किया जायगा । इन नियमोंके निर्देशका यह अर्थ नहीं कि, कोषों तथा स्रोतोंमें द्रव्योंके प्रवेश और निर्गमकी सभी घटनाओं की व्याख्या इन नियमोंके आधारपर की जा सकती है । वस्तुतः, कई बार इनकी सहायतासे द्रव्योंके प्रवेश और निर्गमका समाधान शक्य नहीं होता । ऐसी स्थितियोंमें कहा जाता है कि, कोई चेतना-कृत विवेचन (स्वीकार और अस्वीकार) की क्रिया है, जिसके आधारपर अमुक कोष, स्रोत या अन्तःस्रावों तथा मलों (यथा मूत्र) की उत्पादिका ग्रन्थियाँ अमुक द्रव्यका ग्रहण करती हैं तथा अमुकका त्याग । आधुनिक क्रियाशारीरवित् जब इस सज्ञाका प्रयोग करते हैं, तब वे ऐसी किसी क्रिया या शक्तिको स्वीकार करते हैं, सो बात नहीं । उनका अभिप्राय ऐसे प्रसंगोंपर यही होता है कि, इन प्रसंगोंकी व्याख्या वे ज्ञात तथा वर्णित नियमोंके आधारपर संप्रति

१—Kat-ions

२—Kathode—कैथोड, या Negative pole—नेगेटिव पोल ।

३—Anode—एनोड, या Positive pole—पॉज़िटिव पोल ।

४—An-ion

५—Electrolytes ६—Osmotic pressure—देखिये पृ० २३१ तथा इसी अध्यायमें आगे ।

७—Semi-permeable—सेमी-परमीएबल ।

८—Neutrality—न्यूट्रैलिटी ।

९—Vital action—वायटल एक्शन ।

करनेमें अशक्त है। पृष्ठ २०३ की पाठ-टिप्पणीमें 'चतनवाद और यन्त्रवाद' शीर्षकके नीचे इस प्रकारके कुछ उदाहरण दिये हैं। उनमें छीदाके कोषोंद्वारा अमुक ही रक्त-रूपोंके निगिरण (कलन, प्रास) और पिच्छेदन तथा शेषकी उपेक्षाकी भी गणना की जा सकती है।

प्रसरण^१—द्रव्य घन, द्रव या वायव्य किसी भी स्थितिमें हो, उसके घटक अणु^२ निरन्तर गतिमें रहते हैं। घन द्रव्योंमें अणुओंकी चारों ओर गति यद्यपि बड़े वेगसे होती रहती है, तथापि उनको जोड़नेवाली शक्ति बलवत्तर होनेसे इन अणुओंको परस्पर जोड़े रखती है। द्रव्य द्रव हो या तापद्वारा द्रव बना दिया जाय तो उसमें अणुओंकी गति व्यक्त हो जाती है। भिन्न जातीय द्रवोंको (यथा, साधारण जल तथा खाँडेके जलमें घोलको) एक पात्रमें रखा जाय तो अपने अणुओंकी गतिके कारण कुछ कालमें दोनों द्रव मिलकर समान स्वरूपवाला द्रव बन जायगा। द्रव्य वायव्य हो, किन्ना द्रव द्रव्यको तापवश वायव्य रूप दे दिया जाय तो अणुओंकी यह गति व्यक्ततर हो जाती है। अमोनिया अथवा अन्य गन्धवान् वायव्यको मरुतके एक कोनेमें छोड़ा जाय तो थल्पकालमें ही वह अरने अणुओंकी गतिके कारण मारे मरुतमें व्याप्त हो जायगा। द्रव्योंकी इस गतिके वश उनके अणु जो स्थानान्तरमें पहुँचनेकी क्रिया करते हैं, उसे प्रसरण कहते हैं।

द्रव्योंके प्रसरणके इस नियमकी यह निसर्गसिद्ध विशेषता है कि, घनत्व^३ (अणुओंका निचय) जिधर अधिक होता है, उधरसे अणुओंकी गति उम दिशामें होती है, जिस प्रदेशमें उनका घनत्व या निचय न्यून होता है। प्रसरण स्वभावतः तयतरक चालू रहता है, जबतक दोनों प्रदेशोंमें घनत्व समान न हो जाय।

शरीरमें ओपजन और अङ्गाराम्ल (कार्बन-डाई-ऑक्साइड) वायुओंका प्रवेश और निर्गम प्रसरणके नियमानुसार होता है। फुफ्फुसोंके वायुकोषोंमें ओपजनका निचय अधिक होता है, जहाँसे वह उनके चतुर्दिक स्थित केशिकाओंमें प्रसरण होता है। इसके विपरीत, अङ्गाराम्लका निचय वायुकोषोंमें न्यून तथा केशिकाओंमें अधिक होता है। अतः, वह प्रसृत होकर केशिकाओंसे वायुकोषोंमें तथा वहाँसे बाहर जाती है। धातुओंमें दोनों वायुओंका अनुपात इससे भिन्न होता है, जिससे वे केशिकाओंसे ओपजनका ग्रहण करते हैं तथा अङ्गाराम्लका उनमें (केशिकाओंमें) उत्सर्जन करते हैं।

परिपक्व द्रव्य इसी नियमानुसार केशिकाओंसे कोषोंमें जाते तथा मलद्रव्य उनसे केशिकाओंमें जाते हैं।

निर्गलन^४—घनत्वकी न्यूनाधिकताके अतिरिक्त दोनों ओर पीडन (दबाव) की न्यूनाधिकता के कारण भी द्रव द्रव्य एक ओरसे दूसरी ओर जा सकते हैं। पात्रपर छारण-पत्र^५, स्याहीचूस, कपडा आदि रखकर ऊपरसे कोई द्रव छोड़े तो द्रवपर अन्तरिक्ष (वायुमण्डल) का तथा द्रवके निचले स्तरोंपर ऊपरके स्तरोंका पीडन होनेसे वे पीडित होकर छारण-पत्र आदिसे प्रसृत हो जायँगे—चू जायँगे। इस क्रियाको निर्गलन (छनना) कहते हैं। क्योंकि, जैसा कि ऊपर कह आये है, केशिकाओंमें पीडन धातुगत द्रव (धातु रस) की अपेक्षया अधिक होता है, अतः जल तथा रक्तमें विलीन कतिपय द्रव्य निरन्तर केशिकाओंकी भित्तियोंसे निर्गलित होकर (रिसकर) धातुरसमें मिलते रहते हैं।

१—Diffusion—डिफ्यूजन।

२—Molecule—मॉलीक्यूल।

३—Concentration—कॉन्संट्रेशन।

४—Filtration—फिल्ट्रेशन, छनना।

५—Filter-paper—फिल्टर पेपर।

प्रवेश्यता^१—ऊपरके वर्णनसे स्पष्ट है कि, निर्गलनके लिए मध्यमें व्यवधान (पत्र) ऐसा होना चाहिए जो न्यूनाधिक प्रवेश्य^२ हो—द्रव्यको अपनेमेंसे प्रसृत होने दे ऐसा हो। निर्जीव व्यवधानोंकी प्रवेश्यताका कारण उनकी सच्छिद्रता^३ है। परन्तु कोषोंका वायु आवरण अथवा केशिकाओंकी भित्तियाँ तो निर्जीव नहीं हैं। उनमें द्रवोंका प्रसरण सच्छिद्रताके सिवाय अन्य भी कारणोंसे होता है। इन कारणोंमें एक चेतन्यका उल्लेख ऊपर कर आये हैं। कुछ ही ऊपर यह भी कह आये हैं कि, दूसरी ओर विद्युत्के आवेशकी भिन्नता हो तो द्रव्य अन्दर प्रविष्ट होते हैं या बाहर निकलते हैं, आवेशका साम्य हो तो दूर धकेले जाते हैं। यह भी कह आये हैं कि, प्रसरण के लिए द्रव्योंका सूक्ष्म (प्रवेशक्षम) होना अनिवार्य है। प्रोटीन कोषोंमें प्रविष्ट नहीं हो सकती, पर उनके पत्र रूप—एसाइनो एसिड प्रविष्ट हो सकते हैं। महास्रोतमें आहार द्रव्योंके पाक (जरण) का एक प्रयोजन उन्हें सूक्ष्म रूप देना—प्रवेशक्षम बनाना है।

कोषोंमें पृष्ठगत आकर्षण तथा उनके कारण बना वायु आवरण स्थिर स्वरूपका हो तो उसमें द्रव्योंका यथावत् प्रवेश नहीं हो सकता। इसके सिवाय, कई कोषोंकी कुछ क्रियाएँ उनसे निकलनेवाली शुण्डाओं (देखिये—पृ० १५२) के अधीन होती हैं। ये शुण्डाएँ तभी निकल सकती हैं जब पृष्ठगत आकर्षण उचित कालपर न्यून हो जाय। पृष्ठगत आकर्षण न्यून होना सुगम होता है, कारण, स्नेह तथा लिपाइड^४ नामक स्नेह-सदृश द्रव्य, जो प्रकृत्या पृष्ठगत आकर्षणको अति न्यून करते हैं वे, कोषके आन्तर भागकी अपेक्षया वायु आवरण (प्लाज्मेटिक मेम्ब्रेन) में अधिकतर प्रमाणमें रहते हैं। बाइरकी ओर रहे ये द्रव्य धातुरसमें स्थित स्नेहके कणोंको थोड़ा-थोड़ा करके अपनेमें विलीनकर (घोलकर) कोषके अन्दर समाविष्ट कर देते हैं। यह स्थिति न होती तो, अपनी स्यूलताके कारण स्नेहकणोंका कोषोंके छिद्रों में प्रवेश शक्य न होता।

जलाभिसरण या जलाकषेण—निर्गलनकी प्रक्रियामें द्रवके पारगमनका कारण पीडन है। स्याहीचूससे स्याही या अन्य द्रवके चूसने अथवा अगोड़ेसे शरीरादि पीछनेमें भी यही क्रिया होती है। परन्तु, पीडनके विना भी द्रव द्रव्योंका पारगमन—मध्यवर्ती सच्छिद्र पदोंके एक पारसे दूसरे पार जाने की क्रिया होती है। उद्देश्य इसमें भी पदों या माध्यमके दोनों ओर स्थित द्रवोंमें द्रवोंका अनुपात (तारतम्य) सम बनाना होता है। शरीरमें या शरीरके बाहर माध्यम सच्छिद्र होना, घुले द्रव्य स्फटिक होने योग्य या कोलॉयड होना, स्फटिक योग्य हो तो आयनीभावसे उनका सूक्ष्मतर हो जाना, कोलॉयड हों तो उनके कणोंका प्रवेशक्षम सूक्ष्मता तक पहुँचा होना, अन्तमें—शरीरमें चेतनाकृत विवेचन तथा हृदय, पेशी आदिका पीडन—शरीरमें द्रव द्रव्योंके कोषों और स्रोतोंमें जाने-आनेके हेतु-भूत इन नियमोंका उल्लेख ऊपर हो चुका है, परन्तु—सभी सच्छिद्र माध्यम सभी द्रव्योंको आरपार नहीं जाने देते, विशेष कर शरीरमें सब ही द्रव्योंको समान शीघ्रतासे अपनेमें प्रविष्ट नहीं होने देते, यथा, मैगसल्फ स्फटिक-योग्य द्रव्य होने पर भी महास्रोत की भित्तियों द्वारा शीघ्र गृहीत होकर शरीरमें प्रसृत नहीं हो पाता। तथापि, प्रसरणके नियमानुसार ऐसी स्थितियोंमें भी शरीरमें या शरीरके बाहर घन या द्रव द्रव्योंका साम्य तो होता ही है। यह साम्य कैसे शक्य होता है ?

एक परीक्षणसे इस बातको समझनेका प्रयत्न करें। एक पात्र लेकर उसके मध्यमें एक सच्छिद्रपदा रखकर उसे दो विभागोंमें विभक्त कर दें। पश्चात् एक विभाग, मानिये 'क' में केवल जल तथा दूसरे विभाग 'ख' में लवण-जल छोड़ दें। कुछ काल बाद दोनों विभागोंमें द्रवोंका मिलित

१—Permeability—परमिएविलिटी ।

२—Permeable—परमिएबल ।

३—Porosity—पोरोसिटी ।

४—Lipido

प्रमाण उतना ही होगा जितना परीक्षण प्रारम्भ करते हुए उनका मिलित प्रमाण था। साथ ही, दोनों द्रवोंमें लवणका प्रमाण सम होगा। जितना लवण लिया गया था, उसका अर्धार्ध प्रमाण दोनों विभागोंमें पाया जायगा। दोनों विभागोंके ऊररी पृष्ठ भी समान होंगे, परन्तु प्रारम्भमें, 'ख' (लवण जल-युक्त) विभागमें द्रव द्रव्यका प्रमाण अधिक होगा। पृष्ठ भी, इसी कारण 'क' की अपेक्षया 'ख' के द्रवका ऊँचा होगा। कारण, एक ही कालमें लवणके जितने अणु 'ख' से 'क' में जा सकते हैं उनकी अपेक्षया जलके अधिक अणु 'क' से 'ख' में जाते हैं। माध्यममें होकर जलके जानेको जलाभिसरण (जलाकर्षण) कहते हैं। जिन द्रव्योंका पारगमन होता है उनका उन द्रव्योंसे पृथक होना, जिनका पारगमन संभव नहीं है, अग्रेजीमें डायलिसिस^२ कहाता है। उल्लिखित परीक्षणमें, प्रारम्भमें 'ख' विभागमें जलका आयात (जलाभिसरण) डायलिसिसकी अपेक्षया अधिक होनेके कारण द्रवका पृष्ठ भी अन्य विभागकी तुलनामें उच होता है। यह अन्तर इस बातका सूचक है कि, लवणमें जलके आकर्षणकी इतनी शक्ति है। इस शक्तिको जलाभिसरणीय दबाव^३ कहा जाता है। हम शक्तिको दबाव कहना सार्थक है। नीचेके परीक्षणसे इस बातको जान सकते हैं।

लवणके सान्द्र घोलसे पूर्ण एक गुब्बारेमें एक पीडन-मापक (द्रवाव मापनेवाला)^४ यन्त्र रखकर, उसे (गुब्बारेको) परिष्कृत जल^५ से भरे पात्रमें रखें तो अभिसरणवश जल गुब्बारेमें आता है, जिससे वह फूलता है। आनेवाले जलके बढ़ते हुए दबावकी सूचना पीडन-मापक यन्त्रसे होती है।

ऊपर कहे प्रथम परीक्षणमें माध्यम लवणके लिए भी प्रवेग्य होनेसे लवणकी जलाभिसरण शक्तिका पूरा माप नहीं निकल पाता। इसके लिए ऐसे माध्यम बनाये जाते हैं जो जलको तो पार जाने देते हैं, लवणको नहीं। ऐसे अर्ध-प्रवेग्य^६ माध्यम ताँब्रके फेरोसायनायड^७ द्वारा बनाये जाते हैं। एतदर्थ मट्टीके सच्छिद्र पात्रको प्रथम तुल्य^८ से पश्चात् पोटेशियम फेरो सायनायडसे धोते हैं। दोनों द्रवोंके मिलनेसे घना अविलेय (न घुलनेवाला) ताँब्रका फेरोसायनायड पात्रके छिद्रोंमें निक्षिप्त हो जाता है^९।

क्रियाशारीरकी दृष्टिसे मैगसल्फके स्थानपर प्रोटीनका उदाहरण लिया जा सकता है। इन दो द्रव्योंके उदाहरणोंसे समझा जा सकता है कि, क्यों मैगसल्फ जलीय विरेचकका कर्म करता है, तथा क्यों प्रोटीन-बहुल आहार कई बार अतिसार उत्पन्न करता है। मैगसल्फ की प्रवेशक्षमता न्यून होने से प्रसरणके नियमानुसार अधिक जल महास्रोतकी भित्तियोंके कोषोंसे आकृष्ट होकर महास्रोतके विवरमें आता है। अति सचित यह जल भित्तियोंके मांससूत्रोंको पीडित करता है। पीडन, जैसा कि हम जानते हैं, अपकर्षणी गतिको उद्दीप्त करता है। अपकर्षणके उद्दीपनका परिणाम यह होता है कि पक्काशयमें मल इतने समय नहीं रह पाता कि उसके द्रवांशका शोषण अन्त्र कर सकें। इसका परिणाम अतिसार होता है। प्रोटीन-बहुल आहार भी, अग्नि मन्द हो तो पच नहीं पाता—उसके कण एसाइडो एसिडों के रूपमें समग्र परिणत न होने से प्रवेश-क्षम नहीं होते। परिणामतया वे जलका आकर्षण करते हैं, जो उक्त प्रकारसे अति मल प्रवृत्तिका हेतु होता है।

१—Osmosis—आँझमोसिस।

२—Dialysis

३—Osmotic Pressure—आँझमोटिक प्रेशर। ४—Manometer—मैनोमीटर।

५—Distilled Water—डिस्टिल्ड वाटर।

६—Semi permeable—सेमी परमीएबल।

७—Copper ferrocyanide—कॉपर फेरो सायनायड।

८—रासायनिक नाम—Copper sulphate—कॉपर सल्फेट।

९—जलाभिसरणके मापकी विधि विस्तारसे भौतिक शास्त्र तथा नव्य क्रियाशारीरके ग्रन्थोंमें देखिये।

द्रव्यों की जलार्कषण शक्ति उनके द्वारा विरेचनके समान स्थान-भेदमें अन्य भी कर्म कराती हैं। द्रव्य प्राणवह स्रोतोंमें पहुँचे तो वहाँ जलका आकर्षण करते हैं। यह संचित जल स्थानीय वायुको कुपित करता है—रूप आदि वायु द्रव्यों को बाहर फेंकनेवाले नाडी-यन्त्रको क्षुभित करता है। परिणामतया, कासका वेग होकर चिपटा रक्त भी जल के साथ निकल आता है। इस प्रकार ये द्रव्य कफहर^१ कर्म करते हैं। मूत्र यन्त्रमें जलका आकर्षण बढ़ाकर ये ही द्रव्य मूत्रविरेचन करते हैं। त्वचामें जलकी वृद्धिपर यही द्रव्य स्वेदल क्रिया करते हैं। शुक्रयन्त्रमें पंमे द्रव्य पहुँच कर जलका प्रमाण बढ़ाकर शुक्रविसर्गकारी वायुको कुपित कर शुक्र की च्युति (स्वप्नदोष आदिके रूपमें) कराते हैं।

अमीबाको यदि शुद्ध जलमें रसे तो वह जी नहीं सकता। इसके शरीरगत कई द्रव्य इसके आवरणके धारण नहीं जा सकते, परन्तु जल तो उसमें प्रविष्ट हो सकता है। जलका अतिसरं प्रवेश होकर अन्तर्गत दवाव इतना बढ़ जाता है कि उसके कारण कोप—अमीबा—फट जाता है। रसधातु यदि जलमात्र होता तो प्राणिकोपोका जीवन भी इसी प्रकार अशक्य होता। परन्तु, जैसा कि विदित है, स्थिति यह नहीं है।

शरीरमें कितने ही द्रव्योंके जलीय घोल मध्यवर्ती कलाओं द्वारा एक दूसरेसे पृथक् रहते हैं। केशिकाओंके बनानेवाला आन्तरण रक्तको रससे पृथक् रखता है, वृकोंके मूत्रोत्पादक स्रोतोंके बनानेवाले आन्तरण मूत्रको रक्त और रससे पृथक् रखते हैं। अन्य स्रावी ग्रन्थियोंमें भी यही स्थिति होती है, महास्रोतकी भित्तियाँ पक्क या अपक्क अन्न तथा सलको केशिकाओं और रसायनियोंसे पृथक् करती हैं। धातुरस, मूत्र, अन्न स्राव तथा वहिस्रावोंकी उत्पत्ति और भोजनका अभिशोषण—इन सबमें तथा अन्य कई कार्योंमें ऊपर वर्णित नियमोंका अनुसरण होता है।

मुख्यतः प्रोटीनों (और अशत लवणों) की जलाभिसरण-शक्ति धमनीगत रक्तमें यथोचित द्रवत्व बनाये रखती है। प्रोटीनोंका कर्म देखते हुए इस विषयका विचार कर आये हैं^२। प्रोटीनोंके धातुपाकसे धातुओंमें जो सरल द्रव्य बनते हैं वे—यूरीआ तथा उसके पूर्वरूप (पुरोगामी पदार्थ)^३, विविध सल्फेट, विविध फॉस्फेट—धातुओंसे इसमें त्यागे जाते हैं। रसमें इनका निचय^४ होनेसे उसकी जलाभिसरण शक्ति बढ़ती है। परिणामतया, रक्तसे जलका आकर्षण रसमें होता है, जिससे उसके प्रमाण तथा प्रवाहमें वृद्धि होती है। यह निचय रक्तकी अपेक्षया अधिक होनेपर ये द्रव्य रक्तमें प्रसृत होते हैं तथा उसके द्वारा अपने उत्सर्जक अवयवमें पहुँचाये जाकर शरीरसे बाहर कर दिये जाते हैं।

एक ओर अपने अन्तर्गत रक्तकी दूसरी ओर बाह्य रसकी परस्पर विरोधिनी जलाभिसरण शक्तिके कारण केशिकाओंमें दवावका साम्य रहता है। यह साम्य बड़ा सज्जुमार होता है। दिनकी चेष्टाके कारण—जिसमें पैर प्रायः नीचे रहते हैं—पैरोंमें चेष्टोपयोगी होनेसे रक्तका आयात अधिक तथा निम्न स्थितिके कारण निर्यात न्यून होनेसे उनमें जलाभिसरण शक्ति अधिक हुई होती है। इसीसे साय हमारे पैर प्रातः की अपेक्षया स्थूलतर होते हैं। उधर कभी रक्तस्राव हो तो रक्तका विपुल प्रमाण केशिकाओंसे हृदयादि मर्मोंकी ओर गया होता है। इस प्रकार उनमें (केशिकाओंमें) रक्तका प्रमाण न्यून होनेसे उसका दवाव और जलार्कषण शक्ति भी न्यून हो जाती है। इससे एक तो

१—Expectorent—एक्सपेक्टोरेण्ट।

२—देखिये पृ० २३१-३२।

३—पूर्वरूप शब्द आयुर्वेद में अर्थविशेषमें रूढ हैं। Precursors—प्रीकर्सर्सके लिए भी इसे चलाया जा सकता है। समास न करते हुए।

४—Concentration—कॉन्सेण्ट्रेशन।

ममोंकी रक्षा होती है ; दूसरे रक्तका स्राव न्यून होता है , तीसरे क्षत स्थानपर रक्तस्रावका प्रमाण और वेग अल्प होनेसे स्कन्दन (जमनेकी प्रक्रिया) सुलभ हो जाती है ।

अपतर्पण एव पाण्डुरोगके कारण धमनीगत रक्तमें प्रोटीनके क्षय (हास) के कारण शोध होता है । यह पहले कह आये हैं^१ । वृक्के रोगोंमें सूत्रमार्गसे प्रभूत प्रोटीन क्षरित होती है । ग्लोब्यूलिन^२ की अपेक्षया छुट्ट परमाणु तथा अधिक जलाभिसरण शक्तिवाली प्रोटीन एल्ब्युमिन^३का ही क्षरण इन रोगोंमें सविशेष होता है । साथ ही कोलॉयड द्रव्योंका भी नाश होता है । इससे रसकी अपेक्षया रक्तकी जलाभिसरण शक्ति न्यून होनेसे धातुकोषोंके अन्तरालमें—रसस्थानमें—रक्तसे जलका आयात अधिक होनेसे शोध^४ होता है ।

किसी औद्रिद् अथवा जाङ्गम (प्राणियोंके) कोषके अन्तर्गत द्रव्योंके साथ तुलनामें जिस द्रवकी जलाभिसरण शक्ति अधिक हो उसे अग्रजीमें हायपरटॉनिक^५ कहते हैं । द्रवकी जलाभिसरण शक्ति न्यून हो तो उसे हायपोटॉनिक^६ कहते हैं । ऐसे द्रवमें अमीबा या रक्तकणोंको छोड़े तो वे फूलकर अन्तमें फट जाते हैं । पूर्व द्रवमें इन्हें टालें तो ये जलका त्यागकर सकुचित हो जाते हैं । रक्तकण दन्तुरित (दाँत निकले हों ऐसी आकृतिवाले) हो जाते हैं^७ । जो द्रव अपनी जलाभिसरण शक्ति कोष-गत द्रव्योंके समान होनेसे उक्त एक भी कर्म नहीं करते, उन्हें आयसोटॉनिक^८ कहते हैं^९, यथा नॉर्मल सेलाइन^{१०} ।

उपसंहार—आयुर्वेदमें सक्षेपसे शरीरमें रस-रक्तके संचारके जो सूत्र बताये गये हैं , उनका यह नव्यमतानुसार विवेचन है । अत्र समय है कि, थोड़ेमें प्राचीन-अर्वाचीनकी तुलना कर देखें ।

शब्दका प्रमरण अन्दर-अन्दरकी लहरियों द्वारा बाहर-बाहरकी सनिहित (निकटवर्ती) लहरियोंके पीडनसे होता है । सो यह प्रमरण पीडन-कृत होनेसे इसका तथा निर्गलन (फिल्ट्रेशन) का साम्य स्पष्ट देखा जा सकता है । स्पन्दमान हृदय द्वारा धमनी-गत रस-रक्तका अविरत पीडन, कर्मकालमें पेटियों द्वारा सिरागत रसरक्तका पीडन, अन्त्रोंकी तत्-तत् चेष्टावशा पयस्विनियोंका पीडन तथा कई प्राणि-जातियोंमें रसको प्रगति देनेके हेतु अपवाद रूपेण विद्यमान रस-हृदयों^{११} द्वारा रसका पीडन होनेसे अन्तको केशिकाओंमें स्थित रक्त-रसका जो पीडन होता है उससे वह रिसकर (चू कर) बाहर निकलता है ।

वॉस्मोसिसका अनुवाद अग्रजीमें भी जलका आकर्षण करनेका सामर्थ्य किया जाता है । इससे इसका और जल-प्रवाहवत् रसके प्रसरणका साम्य देखा जा सकता है । आयुर्वेदमें अन्यत्र इस भौतिक नियमानुसार पोषणको उपस्नेह कहा है^{१२} ।

१—देखिये पृ० २३२ ।

२—Globulin,

३—Albumin

४—Oedema—इडीमा ।

५—Hypertonic

६—Hypotonic

७—अग्रजीमें इस स्थितिको Crenation—क्रेनेशन कहते हैं । ८—Isotonic

९—Hyper—हायपर, Hypo—हायपो तथा Iso—आयसो इन उपसर्गोंका अर्थ क्रमशः

अधिक, न्यून तथा समान है ।

१०—खानेके नमकका जलमें उसी अनुपातमें घोल जो रक्तमें है—०.६५ प्र० श०—नॉर्मल (सम) सेलाइन (Normal saline) कहाता है । किसी द्रव्यके एक प्रतिशत घोलका अर्थ होता है एक आउंस (२॥ तोला) द्रवमें पाँच ग्रेन (२॥ रत्ती) वह द्रव्य । ११—Lymph Hearts—लिम्फ-हार्ट्स ।

१२—यथा, अपरा (Placenta—प्लेसेण्टा) की उत्पत्तिके पूर्व तथा पश्चात् दोनों कालोंमें होने-वाली गर्भकी पुष्टिके लिए सु० शा० ३।३१ में उपस्नेह शब्दका व्यवहार किया है । इस शब्दको

आयुर्वेदोक्त ज्वाला-प्रवाहवत् रक्तके प्रसरणकी मूल्यता धातुकोषोंमें होनेवाले रासायनिक जोड़-तोड़से की जा सकती है। मोसप्रती आदि की ज्वालामें जलने द्रव्यका एक अश ओषजनके संसर्गमें आकर समाप्त हो जाता है तो प्रकृत्या उसमें अगले अशका संसर्ग ओषजनमें होता है। इस प्रकार द्रव्य सम्पूर्ण जल नहीं जाता तबतक ज्वाला धविराम जलनी रहती है। धातुकोषोंकी अपनी-अपनी प्रकृत-नियत क्रिया इस प्रकार ज्वलन के ही आध्रित है, यह बात पहले विचारमें कही जा चुकी है। स्वभावतः धातुपाकजन्य मलोंका निचय कोषों तथा उनके चतुर्दिक् स्थित रक्तमें हो जानेपर वे (मल) रक्तमें और वहाँ से अपने उत्सर्जक अवयव को जाते हैं। उधर केशिका-गत रक्तमें आहारवश गृहीत प्रोटीनादिका तथा न्वासमें गृहीत ओषजनका आधिक्य (निचय) होनेसे वे धातुकोषोंमें आते हैं तथा अपना-अपना कर्म करते हैं।

आधुनिकोंके चेतना-कृत विवेचनका उल्लेख प्राचीनोंने आत्माके कर्मोंका उल्लेख करते हुए सांगान्य रूपसे कर दिया है। वे जीवनकी क्रियामात्रको आत्माके सनिधान (विद्यमानता) से दुर्द मानते हैं।

रसायनियों और रसका संवहन —

इसी अध्यायमें पहले कह आये हैं कि^२ आयुनिकोंके प्लाज्मा, टिग्यु फ्लुइड तथा लिम्फ आयुर्वेद के रस धातु हैं। सो रसके अनुधावनके सामान्य नियम यतानेके पश्चात् हृदयसे रस (प्लाज्मा, तदन्तर्गत रक्त तथा शेष दो रसभेदोंके शरीरमें अनुधावन एव हृदयमें पुनरावर्तनका विवरण क्रम-प्राप्त है। परन्तु अयावधि प्रचलित पद्धतिका अनुसरण करते हुए पूर्ण चक्रका विवरण हम रक्तधातुके प्रकरणमें देंगे। शेष दो रसभेदोंके संवहनका ही विचार यहाँ किया जाता है।

रक्त किंवा रक्त-रस शरीरके प्रत्येक कोषको उसकी रचना तथा क्रियाके अनुरूप द्रव्य देने तथा उससे मलद्रव्योंके निर्हरणके लिए उत्तरदायी है। परन्तु इन दो में एक भी अवयवों, धातुओं या कोषोंके साक्षात् सस्पर्शमें नहीं आता। स्थिति यह है कि, हृदयसे रक्त जिन धमनियों द्वारा बाहित होता है वे उत्तरोत्तर कृश (छोटी तथा पतली) होती जाती हैं। इनकी अन्तिम शाखाएँ केशिका कहाती हैं। ये कोषोंके केवल एक स्तरकी बनी होती हैं। इन केशिकाओंकी समाप्ति बन्द मुखकी नलिकाओंके रूपमें नहीं होती। किन्तु, ये शुद्धरक्तवह केशिकाएँ जहाँ समाप्त होती हैं, वहाँ उनका आगे विस्तार अशुद्धरक्तवह नलिकाओंके रूपमें होता है। ये अशुद्धरक्तवह नलिकाएँ उत्तरोत्तर स्थूल होकर उन रक्तवह स्रोतोंका निर्माण करती हैं जिन्हें सिरा कहा जाता है, जिनका कर्म शरीरके कोषोंमें प्रकृतिनियतकर्मजन्य मलों—अङ्गाराम्ल और जल—को हृदय तथा वहाँसे फुफ्फुस पर्यन्त पहुँचाना है।

इस प्रकार केशिकाओंके दो खुले अन्त या सिरे होते हैं। एक से इनमें धमनियों द्वारा आनीत शुद्ध रक्तका प्रवेश होता है, दूसरेसे इनमें स्थित रक्त (शुद्ध-अशुद्ध दोनों प्रकारका) सिराओं की मूलभूत केशिकाओंमें प्रविष्ट होता है।

शुद्धरक्तवह केशिकाओंकी भित्ति अन्तर्गत रक्तको उनके चतुर्दिक् स्थित धातुओं तथा कोषोंसे पृथक् रखती है। इनके पतलेपनके कारण इनसे उक्तपूर्व कारणवश रस-द्रव्योंका स्राव होता रहता है।—फुफ्फुस और यकृत, जिन पर रस-रक्तके विशोधन द्वारा शरीरके आरोग्यका भार है, उनके प्रत्येक कोषका साक्षात् सपर्क किसी केशिकाके बाह्यपृष्ठसे रहता है। शेष तरुणास्थि आदि धातुओं

विशद करता हुआ बहान कहता है • X X उपस्नेहो जीवयति । यथा, पूर्णसरसलिलोपस्नेहस्तीरजात-तरुकरदम्बकं जीवयति तद्वत् प्राणधारणं करोति ।

में केशिकाएँ इस प्रकार गहरी प्रविष्ट नहीं होती। केवल उनसे स्रुत हुआ रस कोषों तक जाता है। कोष इस रससे अपनेको अभिप्रेत द्रव्योंका ग्रहण तथा मलोंका इसमें उत्सर्ग करते रहते हैं। जल चूसे हुए वस्त्र या स्पञ्जके समान शरीरके अवयव रसको चूसते रहते हैं।

सीधी बात है कि, सारे ही रसका इस प्रकार उपयोग नहीं हो जाता। अद्रव्य ही उसका विपुल अंश शोष रहता है। यह शोषांश, जिसमें अत्र उत्सृष्ट मल भी संचित हो गये हैं, दो मार्गोंसे हृदयकी ओर परावर्तित होता है। इन मार्गोंमें एक पूर्व निर्दिष्ट सिराओंका मार्ग है। सिराएँ हृदयका ग्रहणकर, आगे रक्ताधिकारमें वर्णित पथसे इसे हृदय तक पहुँचाती है। केशिकाओंका उपयोगयें न आया—क्षरित न हुआ—रक्त भी इसी मार्गसे हृदयको जाता है। दूसरा मार्ग रसायनियों^१ है।

रसायनियोंका मूल—कोषोंके चारों ओर स्थित अत्रकाश—जिसमें कोष निम्न रहते हैं— तथा जिसमें केशिकाओंसे स्रुत रस (टिग्यु फ्लुइड) भरा रहता है उसमें मूलभूत रसायनियोंके रेशम-

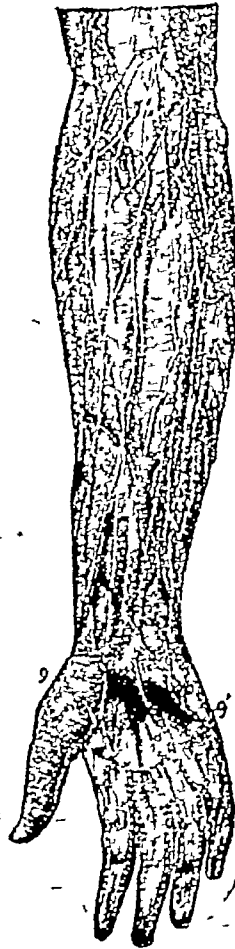

हाथ तथा हथेलीकी रसायनियों। चित्र—२६

१—Lymphatics—लिम्फेटिक्स, या Lymphvessels—लिम्फ वेसल्स। रसायनी शब्दका शिथिल प्रयोग शरीरान्तर्गत अवकाशमात्र के लिए—चाहे वह आशय-रूप हो, चाहे किसी पदार्थकी वाइक प्रणाली-रूप—प्राचीन संहिताओंमें हुआ है। (देखिए—च० वि० ५।९। आयुर्वेदीय सिद्धान्तोंका नवीन चिकित्साशास्त्रके शब्दोंमें अनुवाद करते हुए रसायनी आदि अवकाशवाचक पदोंके प्रमगवश अर्थभेदको

जैसे सूक्ष्म एव केवल अणुवीक्षणसे देखे जा सकनेवाले सूत्रोंके रूपमें जालवत् ओत-प्रोत होकर रहती हैं। (देखिये—चित्र २६)—ये रसायनियाँ फेशिकाओंके सदृश कृश-काय कोषोंके एक स्तर से ही बनी होती हैं। इसी कारण इन्हें रसकेशिका^१ कहते भी हैं।

कहीं-कहीं रसायनियाँ कृश सूत्रोंके रूपमें आरम्भ न होकर अनियताकृति अवकाशोंके रूपमें आरम्भ होती हैं। हृदयधरा, फुफ्फुसधरा, उदरधरा (या वपावहन) आदि लसीका-सावी^२ कलाएँ चारोंसे अवहृद् जो आशय^३ बनाती हैं उनमें भी रस सदृश द्रव भरा रहता है। यह द्रव इन अवयवोंको प्रकृति-नियत कर्म करते समय अन्य अवयवोंके साथ घर्षणसे बचाता है; साथ ही बाह्य आघातोंको अपने ऊपर लेकर भी इन मर्मभूत अवयवोंका त्राण करता है। विदित हुआ है कि, इन आशयोंमें लुत रसकी अनपेक्षित मात्राका ग्रहण करलेनेवाली रसायनियोंके मुख खुले रहते हैं। अन्य शब्दोंमें कहना हो तो, वस्तुस्वित्या ये आशय चारों ओरसे सर्वथा बन्द नहीं होते। ये जानो रसायनियोंके ही विपुलीभूत विस्तार^४ हैं। रसायनियोंके इन आशयोंमें खुलनेवाले सिरोंको मुख या छिद्र^५ कहते हैं। इन विशिष्ट रसायनियोंको छोड़कर ऊपर निर्दिष्ट शेष सभी तथा आगे कही पयस्विनीनामक रसायनियोंका आरम्भ बन्द मुखकी वाहिनियोंके रूपमें होता है।

ग्रहणीमें जो रसायनियाँ होती हैं उनकी पयस्विनी^६ यह विज्ञेय सज्ञा है। इनका परिचय कराया जा चुका है^७।

रस ग्रन्थियाँ^८—सिराओंके समान ये रसायनियाँ भी हृदयाभिमुख होती हैं। हृदयकी दिशामें रसकी प्रगति जिन कारणोंसे होती है, उनका उल्लेख इसी अध्यायमें कर आये हैं। उनके प्रभावसे प्रगत हुआ रस पीछे न लौट आये इस हेतु बड़ी रसायनियोंमें स्थान-स्थानपर कपाटिकाओंका^९

दृष्टिमें रखना चाहिए।) रस शब्दसे प्लाज़्मा और लिम्फ दोनोंका ग्रहण करें तो रसायनी आदि रसशब्द-घटिन सज्ञाओंका अर्थ कुछ मर्यादित होगा—व्हाल्वेसल्स तथा लिम्फ-वेसल्स। अलवत्ता, यह अर्थ लेनेका मुख्य आशय इनका प्राचीन संहिताओंमें प्रधान अर्थ द्योतित करना तथा नवीन विज्ञान का प्राचीन शब्दोंमें अनुवाद करना है। अस्तु। इस अर्थको भी मर्यादित कर यहाँ रसायनी शब्दसे केवल लिम्फ-वेसल्सका ग्रहण किया है। उपरिनिर्दिष्ट चरक-वचनमें अवकाशोंका एक नाम सवृनासवृन है, जिसका यौगिक अर्थ है—बन्द होने तथा खुलनेवाले। यह शब्द केशिकाओंपर विशेष घटिन होता है। आवश्यकता न होनेपर उनके अमुक पुजों (Beds-बेड्स) के विवर बन्द रहते हैं; व्यायामादिजन्य आवश्यकता होनेपर वे खुलते हैं, जिससे रक्तका आयात उनमें होता है। अन्य भी स्रोत—यथा महास्रोत, हृदय, धमनी, फुफ्फुस आदि—खुलते और बन्द होते हुए—क्रमशः सकुचित-विकसित होते हुए अपना प्रकृति-नियत कर्म करते हैं। एवं उनके द्वार भी समय-समयपर खुलते-बन्द होते हैं।

कई लेखक वर्णनकी विशदताके निमित्त कोषोंके चारों ओर स्थित रसको टिश्यु-फ्लूइड (Tissue-Fluid) तथा रसायनियोंमें प्रविष्ट द्रवको लिम्फ (Lymph) कहना पसन्द करते हैं।

१—Lymph-capillary—लिम्फ केपीलरी। २—Serous—सीरस।

३—Serous Cavity—सीरस केविटी। ४—Lymph-Species—लिम्फ-स्पेसिज़।

५—Stoma—स्टॉमा, बहुवचन—Stomata—स्टॉमेटा, (स्टॉमा=मुख, स्मरण कीजिए मुखपाकके लिए प्रसिद्ध अग्रेजी शब्द—Stomatitis—स्टॉमेटाइटिज़)

६—Lacteals—लैक्टोअल्स। ७—देखिये पृ० २७७ तथा ३६१-६२।

८—Lymph-glands—लिम्फ ग्लैण्ड्स, या Lymph-nodes—लिम्फ-नोड्स। कई लेखक पिछली सज्ञा को अधिक शुद्ध और व्यवहार्य मानते हैं। ९—Valves—वाल्व्स।

प्रबन्ध होता है। ये नीचेकी ओर रसायनियोंकी दीवारोंसे ससक्त तथा ऊपर से मुक्त दो किल्लियाँ होती हैं। नीचेकी ओरसे रसका प्रवाह आने पर ये दीवारोंसे सट जाती हैं और रसको आगे जाने देती हैं। परन्तु रस लौटने लगे तो वह इनके तथा रसायनियोंकी दीवारोंके मध्य भर जाता है। लौटे हुए रसके दबावसे कपाटिकाओंके मुक्त सिरे परस्पर जुड जाते हैं और उनके मध्यका अन्तर लुप्त हो जानेसे रसके लौटनेका मार्ग अवलुप्त हो जाता है। परिणामतया वह लौट नहीं सकता। आगे बढ़ानेवाले उक्त पूर्व हेतुओंसे आगे तो बढ़ता जाता है। (देखिये—चित्र २८-२९)। ये कपाटिकाएँ परस्पर इतनी निकट स्थित होती हैं कि, रसायनी किसी कारण विस्फारित हो जाय—फूल

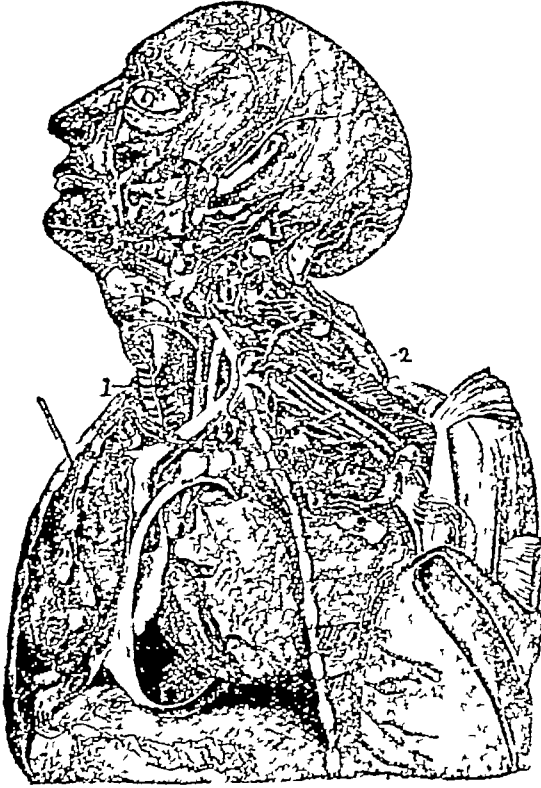

शिर, ग्रीवा तथा मध्यकाय (घड) के ऊर्ध्व भागकी रसायनियाँ
और रसग्रन्थियाँ। चित्र—२७

जाय—तो रससे भरी इन (कपाटिकाओं) के कारण उसकी आकृति माला-सी प्रतीत होती है। हम आगे जाकर देखेंगे कि, इसी प्रयोजनसे हृदय तथा सिराओंमें भी कपाटिकाओंकी ऐसी ही व्यवस्था होती है।

रसायनियाँ चाहे खुले मुखोंके रूपमें आशयोंमें प्रारम्भ हों, चाहे बन्द मुखवाली प्रणालिकाओंके रूपमें शेष स्थानोंमें, वे उत्तरोत्तर परस्पर मिलकर बड़ी रसायनियाँ बनाती जाती हैं। इनके मार्गों में उल्लिखित कपाटिकाओंके अतिरिक्त और एक व्यवधान होता है—रस ग्रन्थियोंका। ये ग्रन्थियाँ गोल (बृत्ताकार) किंवा अण्डाकार होती हैं तथा भाँगके बीज (या पिनकी छुराडी) से टेकर सट और कभी-कभी सेमके बीज जितनी स्थूल होती हैं। ये योजक धातुमें गुथी रहती हैं तथा सामान्यतया दो-से चारके समूहमें और कभी-कभी बढ़कर पन्द्रह-पन्द्रह तकके पुञ्जमें रहती हैं। वर्ण इनका

ग्यामता लिये अरुण होता है। परन्तु फुफ्फुसोंके मूलके निकटवर्ती ग्रन्थियाँ—विशेषतया नगरोंमें महायन्त्रोंमें कार्य करनेवाले श्रमिकोंमें अगार (कोयले) के कणोंके निक्षेपके कारण कृष्ण वर्णकी होती हैं।

शरीरके ऊपरी पृष्ठकी रसग्रन्थियाँ मुख्यतया वक्षण (जाँघके मूल) तथा कक्षा (काँस) में और उनसे न्यून सख्यामें कूर्पर (कोहनी) और जानु (घुटने) पर होती हैं। उदरगुहामें महाधमनी के किनारे-किनारे, अन्त्रग्रन्थनी कला^१ पर, श्रोणिके चारों ओर एवं उरोगुहा तथा ग्रीवामें बड़ी-बड़ी रक्तवाहिनियोंके मार्गके दोनों ओर (अपस्तम्भ तथा उसकी शाखाओंके चारों ओर) इनकी बड़ी सख्या होती है। टॉन्सिल भी लसीका-वातुके ही बने होते हैं।

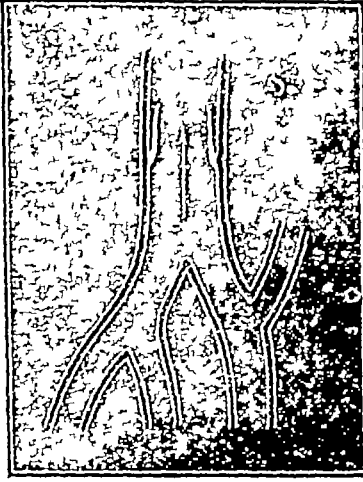

क



ख

सिराओंकी कपाटिकाएँ। चित्र—२८-२९

क—रक्तके हृदयाभिमुख प्रवाहके समय कपाटिका। ख—रक्तप्रवाह लौटने लगे तो अवरुद्ध हुई कपाटिका।

अणुवीक्षणके नीचे रसग्रन्थिकी परीक्षा करें तो चिदित होता है कि, वह योजक-धातुमय एक आवरणमें रहती है। इस आवरणसे चारों ओरसे सूत्र^२ ग्रन्थिके अन्दरके भागमें पहुंचते तथा उसे टेका देते हैं। परस्पर सयुक्त हुए इन सूत्रोंसे बने जालमें होकर रसका वहन होता है। ग्रन्थियोंमें इन सूत्रों तथा रसके अतिरिक्त लिम्फोसाइट^३ नामक क्षत्रकणों (श्वेतकणों) के एक प्रकारके पुञ्ज होते हैं। ये ग्रन्थियाँ वस्तुतः इन कणोंके उद्भव-स्थान हैं, जहाँसे ये निरन्तर रस और उसके द्वारा रक्तमें प्रसृत होते हैं और उसके क्षत्रकणोंका एक प्रकार बनते हैं। लिम्फोसाइटोंकी विशेषता यह होती है कि, उनमें प्रोटोप्लाज्म न्यून तथा न्यूक्लियस अपेक्षया बड़ा होता है।

रस धातुके अवतकके वर्णनमें इसके दो ही कर्मोंका निर्देश हुआ है—शरीरका पोषण तथा धातुपाक जन्य मलोंका निर्हरण। अपने अन्तर्गत अन्य क्षत्रकणों तथा रसग्रन्थियोंमें स्थित लिम्फोसाइटोंके द्वारा यह विकारी (रोगजनक) जीवाणुओं तथा तदुत्पादित विषसे शरीरका त्राण भी करता है।

१—Mesentery—मिसेण्टरी।

२—Strands—स्ट्रैंड्स। अंग्रेजीमें इनका विशेष नाम—Trabeculae—ट्रेबेक्युली।

३—Lymphocyte

शरीरके किसी भी भागमें क्षत हो, आघातादि लगे या जीवाणुओंका आक्रमण हो तो शरीर उसकी प्रतिक्रिया अधिक रक्त उम स्थानपर लानेके रूपमें करता है। समीपवर्ती सभी केशिकाएँ विस्तृत हो जाती हैं। तथा धात्वकाशो (कोषोंके मध्यगत अवकाशों) में अधिक प्रमाणमें रसका श्रवण होता है। रक्तके विशेष आयातके कारण यह रथान रक्तवर्ण होता है तथा रक्त और रससे हुए फुलायेके कारण उत्सेधयुक्त (उभरा हुआ, सूजा हुआ) होता है। साथ ही यह उष्ण और वेदनायुक्त (एव स्पर्श या पीठन द्वावको सहन करनेमें अममर्थ—स्पर्शाक्षम या पीठनाक्षम)^१ होता है। कारण, रक्तके अधिक आयातमे उस स्थानके ऊष्मामें वृद्धि होती है। समृद्धित हुए रक्त और रसके कारण तनाव—नाडीसूत्रोंपर द्वाव—होता है। स्पर्श या पीठनसे यह तनाव बढ जाता है, जिससे इन क्रियाओंसे वेदनामें भी वृद्धि होती है। इस प्रकार उत्पन्न स्थितिको व्रणशोथ^२ या सरम्भ (या पाक) कहते हैं। उक्त सम्प्राप्ति (रोगोत्पत्तिक्रम) के अनुसार व्रणशोथ या पाकके रक्तिमा, उष्णता, उत्सेध तथा वेदना ये चार किंवा अकर्मण्यताके साथ पाँच लक्षण होते हैं।

यन्मा या कास-ग्वास प्रधान सततज्वर (न्यूमोनिया) के प्रारम्भ मे इस प्रकार हुए शोथ के कारण चातकोषों का अवकाश लुप्त हो जाने से आक्रान्त स्थान का आकोठन या श्रवण वात पूर्णदृतिवत्^३ न होकर घन^४ होता है। उक्त सततज्वरमें हुए शोथमें रक्त के अधिक आयातके कारण कफ न्यूनाधिक रक्तयुक्त होता है। फुफ्फुसोंमें मंज्रावह स्रोत न होनेसे उनमें तो वेदना नही होती पर उक्त सततज्वरमें प्रारम्भमें ही—और यन्मामें अनन्तर कालमें फुफ्फुसधरा कलाका शोथ^५ होकर तीव्र वेदना—पार्श्वशूल होता है।

आमाशयमें शोथ या व्रण हो तो भोजनके द्वावके कारण भोजनोत्तर गौरव या वमनके रूपमें, पच्यमानाशयमें हो तो भोजनके १॥-२ घण्टे पीछे शूलके रूपमें, अन्त फल या आर्तव वह स्रोत^६ (शीजवाहिनी) में शोथ हो तो आर्तव प्रवृत्तिके दो-तीन दिन पूर्व, गर्भाशयमें शोथ हो तो आर्तवके दिनोंमें तथा अपत्य पथमें हो तो निरन्तर^७ या समागम कालमें^८ तथा आर्तवके प्रवाहके समय वेदनाके रूपमें वेदना या पीठना क्षमता प्रादुर्भूत होती है।

रस अधिक मात्रामें स्रुत होकर क्षत स्थानके रोपण (भरम्मत) के लिए आवश्यक मात्रामें प्रोटीन देता है। परन्तु इससे भी अधिक उपयोगी क्षत्रकणों को प्रस्तुत करता है, जो रक्तसे रसमें आकर सर्वथा उसके अङ्गभूत होकर रहते हैं। शोथ होने पर ये अधिक मात्रामें शोथयुक्त (शूल) स्थानपर आते हैं तथा चारों ओरसे विकृत स्थानको घेर लेते हैं, जिससे विकारी जीवाणु या उनका विष स्वस्थ धातुमें प्रविष्ट नहीं हो पाता। ये क्षत्र कण इन विकारी जीवाणुओंका कवलन^९ कर उन्हें समाप्त कर देते हैं। रक्त या रसके अङ्गभूत क्षत्र कणोंके एक भेद पॉलीमॉर्फो-

१—Tender—टेण्डर।

२—Inflammation—इन्फ्लेमेशन।

३—Resonant—रेजोनेण्ट। दृति=मशक। वातपूर्ण दृतिवत् शब्द प्राचीन है।

४—Dull—डल।

५—Pleurisy—प्लुरिसी, या—Pleuritis—प्लुराइटिस।

६—शीजवाहिनी के लिए यह प्राचीन नाम है।

७—'नित्यवेदना' योनिको विप्लुता कहा जाता है।

८—समागमकालमें वेदनायुक्त योनिको परिप्लुता कहते हैं। ९—ठेखिये—पृ० १५३।

न्यूक्लियर ल्यूको साइट^१ या पालीमार्फ^२ में यह क्रिया अन्य कर्णों की अपेक्षया सविशेष होती है शोधयुक्त स्थानमें ये अन्य क्षेत्र कर्णोंकी अपेक्षया अधिक मात्रामें पाये भी जाते हैं।

प्रायः जीवाणुओंको परास्त करनेमें पालीमार्फोंको सिद्धि मिलती है। परन्तु कभी-कभी जीवाणु बलवत्तर होनेसे, पराम्त होनेतक, अगणित पालीमार्फोंका वध कर देते हैं। तथापि, क्षय कर्णों द्वारा निर्मित कोट को तो वे भेद नहीं पाते। मृत पालीमार्फों के इस सच्यका ही नाम पूर है। कभी-कभी आक्रान्त स्थान स्वयं त्वचा आदि त्र्यक्षर गुण्डोंपर विदीर्ण हो जाता है। कभी गहरे हो तो शस्त्र द्वारा खोलना पड़ता है।

बहुत बार जीवाणु क्षेत्र कर्णोंके इस कोटको भेद कर सक्रमणको शरीरमें पहुँचा देते हैं। इनका प्रथम ग्रास रसायनियाँ होती हैं। कारण, कोषमध्यगत अवकाशसे इनका संवन्ध अधिक होता है। ऐसी स्थितिमें शून (शोधयुक्त) स्थानसे रक्त वर्ण रंगवाणु निरुद्धतम रमग्रन्थि की दिशामें जाती देखी जा सकती है। इन रसग्रन्थियोंमें प्रायः जीवाणुओंका सफल प्रतिकार हो जाता है। इनमें भी क्षेत्र कर्ण प्रभूत सख्यामें होते हैं, यद्यपि वे पालीमार्फ नहीं होते, परन्तु ऊपर कहे अनुसार लिम्फोसाइट होते हैं।

देवात हमारे हाथ की अङ्गुलीपर क्षत हो तो कुछ ही घण्टे पीछे कूर्पर (कोहनी) की दिशामें जाती हुई रक्त रेखाएँ, तथा कूर्पर पर पीछेकी ओर सूजी हुई रमग्रन्थि देखी जा सकती है। यद्यपि रमग्रन्थि सक्रमणको अंशका न सके तो और कुछ घण्टे पीछे कूर्परसे भी ऊपर जाती हुई रक्त रेखाएँ तथा कक्षा (कॉल) में त्वचाके नीचे सूजी रसग्रन्थि देखी जाती है। मरक (प्लेग) तथा कक्षा (कचनाली) में कक्षाकी इन्ही ग्रन्थियोंमें शोध होता है।

पैरमें क्षत, विसर्प आदिले संक्रमण हो तो जानु एवं वटक्षणकी ग्रन्थि इसी प्रकार सूजी देखी जा सकती है। फिरङ्ग तथा उपदश (ध्वजभङ्ग)^३ में और पूयमेहकी उस स्थिति

१—Polymorphonuclear leucocytes.

२—Polymorphs

३—फिरङ्ग और उपदश संज्ञाएँ—प्रायः फिरङ्ग और उपदश शब्द पर्याय रूप में तथा ध्वजभङ्ग क्लैव्य (मंथुनाशक्ति—Impotency—इम्पोटेन्सी) के लिए प्रयुक्त होता है। सहिताओंमें दिये इन रोगोंके वर्णनकी तुलनासे विदित होता है कि, चरकने चि० अ० ३०।१६२—१७६ में ध्वजभङ्ग नामसे जिस रोगका वर्णन किया है उसीका सुश्रुतने नि० अ० १२ में उपदश नामसे निर्देश किया है। 'भङ्ग' शब्द यहाँ नष्ट होकर गिर जानेके अर्थमें है। जहाँ-जहाँ स्राव जाता है उस-उस स्थानमें पाक उत्पन्न होकर उस स्थानको गला देना है—विशीर्यते मणिश्चास्य मेहू सुष्कावथापि वा—चरक। 'उपदश' शब्द में 'दश' पद इसी अर्थमें प्रयुक्त है। दोनोंके कारणोंमें 'योनि रोग पीडित' स्त्रीका सहवास परिगणित है। अङ्गरेजी में जिसे 'सॉफ्ट चैंकर' (Soft Chancre) कहते हैं वह यह है। इसमें किनारी अस्पष्ट, तथा फिरङ्गके समान कठिन नहीं होनेसे इसे यह नाम दिया गया है। ध्वजभङ्गके कारण स्पष्ट ही क्लैव्य होता है। चरकने क्लैव्यके कारणोंमें एकके रूपमें ध्वजभङ्गकी चर्चा की है।

फिरङ्ग रोग वह है जिसे अङ्गरेजीमें 'सिफिलिस' (Syphilis) या 'हार्ड चैंकर' (Hard Chancre) कहते हैं। उपदशके लक्षण अपने कालमें प्रादुर्भूत हुए फिरङ्ग रोग पर घटित न होनेसे उसे नवीन रोग निश्चित करके ही भावमिश्रने उसे 'फिरङ्ग' यह नया नाम दिया। दोनों रोगोंमें पार्थक्य का यह भी एक प्रमाण है। विशेष विवरण इस विषयका घाणेकरी सुश्रुत टीकामें नि० अ० १२ में देखें।

अध्यापक, चिकित्सक तथा औषध विक्रेताओंको तीनों सज्ञाओंके शुद्धार्थको लक्ष्यमें रखना चाहिए।

में^१ जत्र पूय बाहर लगकर त्वचा या मणिपर भी ब्रण बन जाता है, वक्षण ग्रन्थियों में शोथ हो जाता है। तीनोंके शोथमें कुछ-कुछ भेद होता है, जिनका निर्देश आगे चिकित्साके ग्रन्थों में विद्यार्थी पायेंगे।

नगे पर चलने वाले पुरुषोंके पाद-तल द्वारा पूयजनक जीवाणुओंका सतत सक्रमण होता रहता है, जिससे ऐसे पुरुषोंकी वक्षण-ग्रन्थियाँ बहुधा यत्किञ्चित् शोथ युक्त पायी जाती हैं। रोग-निदानमें इस तथ्यको ध्यानमें रखना चाहिये।

गाण्डमालामें ग्रीवा तथा छातीकी रसग्रन्थियाँ यक्ष्म-जन्तुओंके आक्रमणवश फूल जाती है। बच्चोंके शिरमें पिडकाएँ^२ हों तत्र भी ग्रीवा की पीठे की ओर की ग्रन्थियोंमें शोथ होता है।

रसवाहिनियों द्वारा प्रसृत होने वाले दो और स्मरणीय रोग हैं—श्लीपद^३ तथा दुष्टार्बुद—विशेष^४। श्लीपद के अण्ड और शिशु मूत्राशयकी रसायनियोंमें पुञ्जित होकर अन्तमें वे विदीर्ण हो जायँ तो वसामेह नामक रोग होता है^५। दुष्टार्बुद भी रसायनियोंसे फैलता है। समीपवर्ती रसग्रन्थियाँ पापाण-कठिन हो जाती हैं। एक अन्य घातक अर्बुद (सार्कोमा)^६ से भेद करनेमें यह ज्ञान उपयोगी है। कारण, वह सिराओं द्वारा फैलता है, तथा उसके प्रसरके लक्षण उनके मार्ग पर दिखाई देते हैं। उसमें रस-ग्रन्थियोंमें शोथ नहीं होता।

अन्त्र शोष^७ में अन्त्र-बन्धनीकी रस-ग्रन्थियाँ शून्य, कठिन, वेदनायुक्त और स्पर्शोपलभ्य तथा इस रोगकी गमक होती हैं। अन्त्र-ज्वर आदि में भी ये ग्रन्थियाँ किञ्चित् शोथयुक्त हो जाती हैं। अपस्तम्भके दोनों ओर, उसके दोनों काण्डों तथा शाखा प्रशाखाओंके चारों ओर जो ग्रन्थियाँ होती हैं, वे राजयक्ष्मा आदि रोगोंसे आक्रान्त होकर कृच्छकास-प्रभृति लक्षण उत्पन्न करती हैं।

उपजिह्विकाएँ^८ भी रसग्रन्थियोंके समान लसीका-धातुकी बनी दो ग्रन्थियाँ हैं, जो गलके दोनों पाश्वर्य पर रहती हैं। ये मुख द्वारसे प्रविष्ट जीवाणुओंका ध्वस करती हैं। परन्तु इनकी यह शक्ति अल्पमात्र होनेसे ये इस प्रयत्नमें प्रायः शोथयुक्त हो जाती हैं। आधुनिक शल्यतन्त्रके मतसे उस काल ये दुर्बल हुई होनेसे जीवाणुओंकी घातक न रहकर उत्तम आश्रय बन गयी होती हैं। इन केन्द्रोंसे शरीरमें प्रसृत होकर जिवाणु तथा तज्जन्य विष सर्वाङ्गमें अस्वास्थ्य एवं रोग उत्पन्न करते हैं। ऐसी स्थितिमें शस्त्र कर्म द्वारा इनका निकलवा देना हितावह होता है^९। कफवात प्राकृतिक^{१०}

१—पूयमेह पुरुषोंमें मूलन मूत्र-प्रेसक तथा स्त्रियोंमें अत्य-पथका रोग है। इन दोनों स्थानोंकी रसायनियों वक्षण-ग्रन्थियोंमें होकर नहीं जाती—उदरगुहामें प्रविष्ट होती हैं। अतः इस रोगमें वक्षण-ग्रन्थियोंका शोथ नहीं होता—वशतः कि बाहर भी त्वचापर सक्रमण न हो जाय। यह निदान स्मरणीय है।

२, ४—विशेषके लिए देखिये—पृ० ३६५।

३—Carcinoma—कार्सिनोमा, या Cancer—केन्सर। ५—Sarcoma

६—Intestinal Tuberculosis—इण्टेस्टाइनल ट्यूबर्कुलोसिस।

७—Tonsils—टॉन्सिल्स। उपजिह्विका नाम चि० वि० ७।११ में आया है।

८-९—उपजिह्विकाओंका छेदन या कर्तन आजकल सुप्रचलित है। आधुनिक-मतसे जीवाणुओंकी अपेक्षया उनके यजमान-भूत दोषकी चिकित्सा पर प्रधानतया लक्ष्य देना चाहिए। अति दूषित होने पर शल्य-तुल्य होनेसे उपजिह्विकाओंका निकलवा देना योग्य है। इनके छेदन या कर्तनसे सर्वदा स्वास्थ्यमें उत्तरी उन्नति नहीं देखी जाती। प्रत्युत देखा जाता है कि, जिन्हें कुछ-कुछ कालसे प्रतिश्यायके वेग होते थे, उन्हें प्रतिश्यायके कारण भूत जीवाणुओंका अब कोई प्रतिपेधक न रहनेसे बारहों मास प्रतिश्याय रहने लगता है।

वालकोंमें ये ग्रन्थियाँ प्रायः प्रवृद्ध होती हैं। इनकी वृद्धिका एक कारण आमवात^१ भी है^२।

नासास्रोत और गलेकी सधिपर प्रकृत्या स्थित लमीका-धातु^३ की वृद्धिमें इसी प्रकार ग्रन्थियाँ बन जाती हैं। इन्हें 'गुडीनाथड'^४ कहा जाता है।

अन्तको रस सवहन-क्रमसे पुनः समप्रतया रक्तमें प्रविष्ट हो जाता है। परन्तु उसे पहुँचाने वाली रसायनियाँ सीधी ही महासिराओं में नहीं जाती, जहाँ समूचे रसका निक्षेप होता है। छोटी-छोटी रस-केशिकाओंके सयोग से बनी रसायनियाँ या तो बड़ी रसायनीमें मित्रा किसी रसग्रन्थिमें समाप्त हो जाती हैं। रसग्रन्थिते पुनः नयी रसायनी उत्पन्न होती है। उसका भी अवसान उक्त वे में किसी एक प्रकार से होता है। रसग्रन्थिमें प्रविष्ट होनेवाली रसायनियाँ अनेक होती हैं। इन्हें अभिगामी^५ रसायनी कहते हैं। ग्रन्थिते निकलनेवाली रसायनियाँ भी अनेक होती हैं। इन्हें वहिर्गामी^६ रसायनी कहते हैं। ये निकलनेके साथ ही, किंवा कुछ अन्तरपर मिलकर एक रसायनी बनाती हैं। इनके निकलनेका स्थान शिम्प्रीधान्त्योंके समान मध्यमे नत (दवा हुआ) होता है। इस स्थानको हायलस^७ कहते हैं। बहुधा कई ग्रन्थियाँ वहिर्गामी या अभिगामी रसायनियों द्वारा परस्पर संयोजित होती हैं।

रसग्रन्थियों द्वारा इस प्रकार बीच-बीचमें व्यवहित होती हुई भी रसायनियाँ, शाखाओं द्वारा परस्पर संवाह करती हुई हृदयकी दिशामें बढ़ती जाती हैं। ज्यों-ज्यों वे स्थूल होती जाती हैं त्यों-त्यों उनकी भित्ति स्थिति-स्थापक धातुके स्तरों द्वारा दृढ़ होती जाती हैं। स्थूलतम रसवाहिनियों में रक्तवाहिनियोंके समान तीन स्तर होते हैं। रसायनी जितनी बड़ी होती है, उतनी ही अधिक उसमें कपाटिकाएँ होती हैं। सबसे बड़ी रसायनियोंकी आकृति इन कपाटिकाओंके कारण हुए उत्सेध-वशा असम प्रकारकी होती है।

सारे शरीरकी रसायनियाँ अन्तको दो अन्तिम स्रोतोंके रूपमें परिणत होती हैं। इनको रस-कुल्या^८ कहते हैं। इनमें एक दूसरीसे बहुत बड़ी होती है। इसका नाम वाम (महती या मुख्य) रसकुल्या^९ है। इसका प्रारम्भ उदरगुहामें होता है। इसका आदिम भाग एक लम्बे, फूले हुए, अपने-से ऊपरके अक्षकी अपेक्षया चार-पाँच गुणा मोटे अवकाशके रूपमें होता है। इस भागको रसप्रपा^{१०} कहते हैं। रसकुल्या पृष्ठवशके ऊपर रहती है। अन्त्रोंकी सभी रसायनियोंका रस इसमें आकर मिलता है। इनमें विशेष स्मरणीय पयस्विनियाँ हैं, जो जम्बरात्रि द्वारा परिपक्व हुए स्नेहोंका ग्रहणकर उसे क्रम-वृद्ध रसायनियों द्वारा रसप्रपामें छोड़ती हैं^{११}। इनके अतिरिक्त अधःशाखाओं (पैरों), उदरके सभी अङ्गों, उदरकी दीवालें तथा वक्षस्के निचले भागका भी रस इसमें मिश्रित होता है।

१—Rheumatic—रुमेटिक।

२—आमवातसे हुई उपजिहिका-वृद्धि सोडियम सेलिसिलेटसे ही मिटनी है। यह इसकी उपशय-परीक्षा है। आयुर्वेदकी इस पर अनुभूत चिकित्सा मुझे विदिन नहीं। ३—देखिये—पृ० १७४।

४—Adenoid ५—Afferent—एफरेण्ट। [Ad-प्रति+fero=ले जाना]

६—Efferent—इफरेण्ट [E=बाहर] ७—Hilus

८—Lymphatic Duct—लिम्फेटिक डक्ट। ९—Thoracic Duct—थॉरेसिक डक्ट।

१०—Cisterna Chyli—सिस्टर्ना काइली; या Receptaculum Chyli—रिसेप्टेकुलम काइली, या Receptacle of the Chyle—रिसेप्टेकल ऑफ़ च काइल।

११—विस्तारके लिए देखिये—पृ० २६७, ३६१-६२।

रसप्रपा ऊपरकी ओर वाम रसकुल्या नामसे बढ़ती है। यहाँ भी यह वक्षस्की पिछली दीवारपर स्थित तथा महाधमनीके दक्षिण ओर रहती है। पाँचवे पृष्ठ-कशकके तलपर आकर यह बायी ओर मुड़ जाती है और वाम अक्षाधरा सिरा^१ से जा मिलती है। समूचे मार्गमें इसे वक्षस् तथा हृदयके वाम भाग, वाम फुफुस और वाम वाहुकी रसायनियाँ आकर मिलती रहती है। रसप्रपा से लेकर वाम अक्षाधरामें अपनी समाप्ति तक वाम रसकुल्याकी लम्बाई लगभग अठारह इञ्च होती है। (देखिये चित्र—३०)

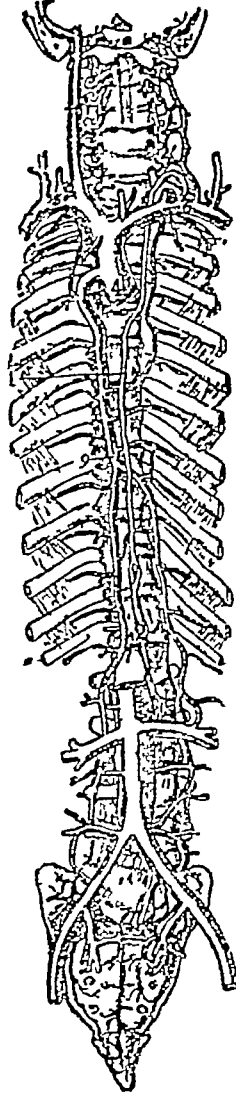

रसकुल्याएँ तथा रसप्रपा । चित्र—३०

७—वाम रसकुल्याका अनुमन्या और अक्षाधरा सिराओंके सगमसे बनी गलमूलिका सिरामें प्रवेश, २—रसप्रपा, १—दक्षिण रसकुल्या, ४—उत्तरा महासिरा।

दूसरी रसकुल्याका नाम दक्षिणा रसकुल्या^२ है। यह वाम रसकुल्याकी अपेक्षया बहुत ही

१—Left Subclavian—लेफ्ट सबक्लेविअन।

२—Right Lymphatic Duot—राइट लिम्फेटिक डक्ट।

छोटी—केवल कोई आध इत्र लम्बी होती है। परन्तु इसका कर्म उनका ही महत्त्वपूर्ण है। दक्षिण शिर तथा ग्रीवा, दक्षिण बाहु, पक्ष्म तथा लज्जयं दक्षिणार्धं व्यासपट्टाके दक्षिण भाग एवं यस्मिन् ऊर्ध्वपृष्ठकी रसायनियां स्वयं आकर मिलती हैं। वे सब रसायनियों दक्षिण अक्षाधरा सिमं के निकट आ एकीभूत हो यह रसकुल्या बनती है। यन्तर तन्काए ही यह उक्त सिममें प्रविष्ट हो समाप्त हो जाती है।

रसधातुके वैषम्यके लक्षण

वार्धक्यमे रसधातुकी अकर्मण्यता—

स ग्याऽन्नरसो वृद्धाना (जरा) परिपक्व जरीरत्वात्प्रीणनो भवति ॥

सू० सू० ३४१९

× × अप्रीणन इति टपत्प्रीणनो भवति, जीवनमात्र करोतीत्यर्थः ॥

—दृष्टन

रसधातु यों उल्लिखित सर्वानु पोषणादि कर्म करता है, पर वृद्धोंमें उनका शरीर वार्धक्यके उत्पादक हेतुओंमें परिपक्व हो जानेके कारण वह अपनी पुष्टि नहीं करता। उनका जीवन स्थिर रहे इतनी ही अल्पमात्र पुष्टि रसधातु द्वारा वृद्धोंमें होती है।

वृद्धोंमें होता यह है कि रसवह (रस-रक्त-वह) स्रोतोके वैगुण्य (दुष्टि) के कारण रसका अयन (वहन) ही अल्प होता जाता है। परिणामतया, धातुओंका सधावन पोषण नहीं हो पाता, जिससे उनके प्राकृत कर्मोंका भी उत्तरोत्तर क्षय (क्षाम) होता जाता है।

यह स्रोतो-वैगुण्य केवल वार्धक्यकी उत्पत्तिमें ही कारण-भूत नहीं होता, रोगोत्पत्तिका कारण भी यही है। वार्धक्य और रोग दोनों दशाओंमें स्रोतोवैगुण्यका सामान्य अर्थ वात, पित्त या कफ किसी भी दोषसे दुष्टि होकर मार्गांशरोध और उसके कारण रसका अयन सम्यक् न होना ही है। राजयन्त्रमाकी संप्राप्ति बताते हुए चरकने स्पष्ट कहा है कि प्राकृतस्थानमें तत्तद्वातुपोषक रसवह स्रोत

१—Right Subclavian—राइट सबक्लेविअन।

२—निषेधार्थक न (न्) का अल्प (डेपत्) अर्थ व्याकरण-मनन और प्रसिद्ध है।

३—वार्धक्यका यथार्थ कारण रस (रस-रक्त) के वहनका उत्तरोत्तर तास है, वह वस्तु रसायन शब्दके व्याकरणानुसारी विग्रहसे स्पष्ट है। रसायन द्रव्योंसे रसका अयन नाम वहन समीचीन होनेसे सर्वधातुओंकी यथावत् पुष्टि होनेके कारण ही वृद्धावस्था शीघ्र नहीं आती—यौवन स्थिर रहना है—इतनाही क्यों आयु सौ वर्षसे भी अधिक होती है।

रसायन द्रव्योंका दूसरा कर्म रोगोंका अपहरण (अनुत्पत्ति तथा उत्पन्न हुए उन रोगोंका नाश) है। यह कर्म भी रसधातुके सप्रमाण अयनके कारण ही होता है, कारण धातुओंका क्षय और रोगोत्पत्ति भी रस द्वारा उनकी पुष्टि यथावत् न होनेसे होती है। (देखिये ऊपर)। रसायन द्रव्योंके कर्म प्राचीन अर्वाचीन उभयमतांसे समन्वयेमें रसायन शब्दके इस व्याकरण संमत विग्रहको विशेषतया लक्ष्यमें रखना चाहिए। आचार्यने रसायनका फल सविस्तर बताकर जो कहा है कि:

लामोपायो हि शस्ताना रसादीनां रसायनम् ॥

च० चि० १११८, अ० स० उ० ४९, अ० ह० उ० ३९२

—श्रेष्ठ (शुद्ध और सप्रमाण) रसादि धातुओंकी प्राप्ति जो उपाय है उसे रसायन कहते हैं।

यहां लामोपाय शब्दसे इसी बातका संकेत है।

शुद्ध (अट्ट) हो तो उस धातुके वाशयमें रस यथाचिन् प्रमाणमें पहुँचता है । अनन्तर उस रसका उपयोग (पाक स्त्र-धातुके रूपमें परिणमन) करनेवाला धान्वशि सम हो तो रसधातुका पाक होनेसे धातुकी अग्रा पुष्टि होती रहती है । देखिये ।

यथान्वेनोष्मणा पाक शरीरा यान्ति धातवः ।

स्रोतसा च यथान्वेन वातु पुच्यति वातुत ॥

च० वि० ८१९

× × यथास्त्रेन यथात्मोयेन । जग्मणा रमाग्न्यादिरूपेण त्रयोदशविधेन । धातु पुच्यति धातुनेति धातुना रनेन, धातू रक्तादिरूप । किंवा, क्रमपरिणामपश्चे रसेन रक्त, रक्तेन मांस पुच्यतीति ज्ञेयम् ॥

—चक्रपाणि

आगे कहा है 'धात्वश्रियोंकी मन्दता, यन्मोत्पाटक दोषसे स्रोतोंका अवरोध तथा इन दोनों हेतुओंसे धातुओंका क्षय—इन तीन कारणोंसे राजयन्मा उत्पन्न होता है । तथाहि—

स्रोतनां सन्निरोधाच्च रक्तादीना च सक्षयात् ।

धातूष्मणा चापचयाद्वाजयन्मा प्रवर्तते ॥ च० वि० ८१४०

× × सन्निरोधादिति यन्मकारकत्रोपेणावहृत्त्वात् । रक्तादिसक्षयोऽपि स्रोतोऽवरोधात्तथा पोषणमाप्राप्त्याज्ज्ञेयम् । धातूष्मापचयोऽपि धातुक्षयादोपप्रभावाच्च ज्ञेयम् ॥ —चक्रपाणि

अर्वाचीन विज्ञानकी सज्ञाओंमें दोषोंमें रस-रक्तवह तथा अन्य (मूत्रवह, पुरीषवह आदि) स्रोतोंकी दृष्टि (वैगुण्य, मानांशरोध) की व्याख्या करना चाहें तो कह सकते हैं कि वायु कुपित होकर इन स्रोतोंके बनावेवाले कोषोंको क्षीण (कृज)^१ कर देता है जिससे इनसे बने स्रोतों की परिधि तथा उनके अन्तर्गत विवर^२ प्राकृतपेक्षया न्यून हो जाता है । परिणामतया, उनमें होकर रसादिका वहन यथावत् नहीं हो पाता । महास्रोतके पित्तवह स्रोतोंमें यह स्थिति हो तो पित्तका स्रवण तथा तत्रान्यपाक यथोचित नहीं होता । महास्रोतके रसवह (रसका ग्रहण करनेवाले) स्रोतोंके मुख इस मन्त्रासिके अनुसार कृत हों तो रसका ग्रहण प्राकृतवत् नहीं हो पाता । यही स्थिति अन्यत्र भी समझिए ।

किंवा, कुपित हुए वायुके कारण स्रोतोंमें खरत्व आ जाता है । नन्यमतानुसार रस-रक्तवह स्रोतों (धमनियों) में यह स्थिति व्योमोद्भिके साथ-साथ सुधा (क्लेशयम) के न्यूयाधिक निक्षेपके कारण होती है । वात प्रकोपक आहार-विहारके अतियोगसे यह स्थिति होती है यह आयुर्वेदका मत समझना चाहिए । मन्तिष्ककी धमनी-विशेषमें यह खरत्व (किंवा आगे कहा स्तम्भ) हो तो तत्रानित भगुरताके कारण वह अल्पमात्र कारणसे टूट जाती है । परिणामतया, पक्षाघात होता है । इसी कारण, आयुर्वेदमें पक्षाघातको वात प्रकोपजन्य कहा है । सूत्राशयकी रसवाहिनियोंमें भगुरता (स्थिति स्वापताकी अल्पता) हो तो ग्लीपटके जीवाणुओंके बच्चों और अण्डोंके सञ्चयवश वे शीघ्र टूट जानी हैं और दुग्धवर्ण रस सूत्रमार्गसे प्रवृत्त होने लगता है । इसी कारण इस रोग (बसामेह)^३ की भी गणना सहिताकारोंने वात रोगोंमें की है ।

अथवा, कुपित वातके कारण स्रोतोंमें स्तम्भ^४ (मन्व्यता, प्राकृत सकोच-विकासका हास) अथवा सकोच^५ होता है । वृद्धावस्थामें धमनिकाओंमें सकोच होता है । इसके परिणामका

१—Attenuated—एटेन्युएटेड । अथवा—Atrophied—एट्रोफीड ।

२—Lumen—ल्युमेन । ३—Obvluria—काइल्यूरिया । ४—Spasm—स्पैज़म ।

५—Contraction—कॉण्ट्रैक्शन ।

विचार आगे किया है। कभी हृदयकी पोषक धमनियों^१में भी वानप्रकोपवश स्वप्न हो तो तीव्र हृत्कूल (हृत्ग्रह)^२के रूपमें हृदय अधिक रस-रक्तकी याचना करता है। महास्रोतमें कहीं स्तम्भ होनेसे उदर-शूलादि, पित्तप्रसेक (याकृत पित्तग्रह स्रोत)^३में अग्नी अटवनेमें दुग्, स्तम्भमें पित्ताग्नी-शूल^४, मूत्रवहस्रोतोंमें इसी प्रकार मूत्राग्नीशूल^५, भय या अनिच्छावश^६ मेथुनके ममय अपन्यपथका स्तम्भ हो तो समागममें कष्ट होता है। अन्य स्रोतोंके स्तम्भमें दुग्, लक्षणोंका इसी प्रकार विचार कर लेना चाहिये।

पित्तसे मार्गावरोधका स्वरूप यह है कि, उसके कारण मार्गोंमें पाक (शोध, सूजन) होता है, जिससे उनके विवरोंमें भी उत्सेध होकर उनके मय्य अयकाश न्यून हो जाता है। यह स्थिति धमनियों और सिराओंमें शोध होनेसे होती देखी जाती है^७।

कफसे मार्गावरोध और स्रोतोदृष्टिमें कफ नाम शरीरायवों (धातु आदि) की पोषक सामग्रीके आधिक्यके कारण स्रोतोंके घटक कोषोंकी अतिशय पुष्टि हो जाती है। इसमें जहाँ वे वाहरकी ओर बढ़ते हैं, वहाँ उनकी अन्दरकी ओर (विवरकी दिशामें) भी वृद्धि होती है। परिणामतया, विवर अल्प हो जाता है और उनके अन्दर रसादिका वहन (धयन) सम्यक् नहीं हो पाता। शाखाश्रित कामलाको कफके प्रकोपसे हुआ कहा जाता है। अनुमान करना चाहिये कि, उसमें यकृतके रस-रक्तवह स्रोतोंमें कफप्रधान शोध हो जाता है। इन शूल (शोधयुक्त) स्रोतोंमें याकृत पित्तवह स्रोतों^८का पीडन होनेसे यह पित्त ग्रहणीमें न जाकर पीठे शाखाओंमें (रस रक्तादि धातुओंमें) लौटता है और तत्तत् लक्षण उत्पन्न करता है।

धमनियोंकी भित्तियोंके घटक द्रव्योंका स्नेहोंके रूपमें परिणमन^९ होनेसे भी उनमें मार्गावरोध होता है, यह आधुनिकोंका प्रत्यक्ष है^{१०}। कदाचित् यह कफरून मार्गावरोधका एक भेद है।

उक्त प्रकारसे तत्तदोपसे स्रोतोरोध होनेसे दूषित रसका तत्तत् स्थानमें सचय होकर तत्तद्रोगकी उत्पत्ति होती है। देखिये .

क्षिप्यमाणः खवैगुण्याद्रसः सज्जति यत्र न ।

करोति विकृतिं तत्र खं वर्षमिव तोयद् ॥

दोषाणामपि चैवं स्यादेकदेशप्रकोषणम् ॥

सज्जतीति तिष्ठति ॥

कुपिताना हि दोषाणा शरीरं परिधावताम् ।

यत्र संगं खवैगुण्याद् व्याधिस्तत्रोप जायते ॥

च० चि० १५।३७

—चक्रपाणि

स० सू० २४।१०

१—Coronary Arteries—कारोनरी आर्टरीज़ ।

२—Angina pectoris—एन्जाइना पेक्टोरिस ।

३—Common bile duct—कॉमन बाइल डक्ट ।

४—Biliary Colic—बिलिअरी कॉलिक । ५—Renal Colic—रीनल कॉलिक ।

६—स्मरण कीजिये—कामशोकभयाद् वायु—च० चि० ३।११५। यहाँ वायुका नव्यमता-नुसार अर्थ अपत्यपथके सकोच-विकासके नियामक वात-सूत्र समझने चाहिये ।

७—धमनियोंका शोध—Arteritis—आर्टराइटिस, सिराओंका शोध—Phlebitis—फ्लेब्राइटिस ।

८—Bile—Capillaries—बाइल कैपिलरीज़ ।

९—Fatty degeneration—फैटी डिजेनेरेशन ।

१०—इस रोगको अग्रेजीमें Atheroma—एथेरोमा कहते हैं ।

निदान-त्रिवित्साके ग्रन्थोंमें विद्यार्थी पढ़ेंगे कि दोष अपने-अपने स्थानमें कुपित और वहाँसे प्रसृत होकर तत्तत् स्रोत या स्रोतोंकी विकृतिवश तत्तत् अवयवमें स्थित होकर (स्थान-सश्रय कर) तत्तत् रोग उत्पन्न करते हैं। प्रत्येक रोग-विषयक इस विवरणको आयुर्वेदमें संप्राप्ति कहा जाता है।

दोषोंके प्रकोपवश एकदेश या नवाङ्गके स्रोतोंका—विशेषतया रस-रक्तवह स्रोतोंका—भवरोध हो जानेसे रस, रक्त तथा अन्य वाह्योंका अयन प्रमाणवत् न होनेसे पोष्य अवयवोंका पोषण सम्यक् नहीं होने पाता और उनका बल—शारीर तथा मानस श्रम करने एव रोगोंका सामना करनेका सामर्थ्य—न्यून हो जाता है। परिणामतया वृद्धावस्था आती है। रसायन द्रव्योंके सेवनमें यह अवस्था शीघ्र नहीं आती, आयी हो तो बढ़ने नहीं पाती, प्रत्युत न्यून होती है। जिस पुरुषमें जिस दोषका प्रकोप हो उसे उसके विरोधी रसायनों का ही सेवन कराया जाता है। ये द्रव्य स्रोतोंमें स्तब्ध होकर रहे हुए दोषका शमन और सशोधन कर उन्हें—स्रोतोंको—विशद (विवृत—खुले—उद्घाटित) करते हैं, जिसमें उनमें रसादिका बहन सम्यक् होता है^१।

नव्योंने रस-रक्त वह स्रोतोंमें होनेवाली वार्षिकयजनक वृद्धिका उत्तम अनुशीलन किया है। रक्तदायकी वृद्धिकी संप्राप्तिके प्रकरणमें वे कहते हैं कि इस रोगमें धमनिकाओं (धमनियों की शाखाओं) का चिरकारी (पुराना) सकोच हो जाता है। परिणाम यह होता है कि, उनकी स्थितिस्थापकता उतनी न रह जानेसे उनके अन्तर्गत रस-रक्त का दबाव बढ़ जाता है। इस स्थिति को परिसरीय प्रतिरोध^२ कहते हैं। धमनिकाओंके इस सकोचका कारण सब रोगियों में पूर्ण विदित नहीं हुआ है। अलवृत्ता, कई रोगियोंमें रक्तदाव वृद्ध रोगोंका उपद्रवभूत होता है। वृद्धोंमें ये रोग होनेसे उनमें रस-रक्तका प्रवाह न्यून हो जाता है, जिससे उनमें ओषजन यथोचित प्रमाणमें नहीं जा पाता। ओषजन के प्रमाण को न्यूनतावश, अनुमान किया जाता है कि, वृद्धोंमें कोई द्रव्य उत्पन्न होता है जो प्रसृत होकर धमनिकाओं की भित्तियोंके अनेच्छिक मांस-सूत्रोंमें प्राकृतापेक्षया अधिक सकोच उत्पन्न करता है। परीक्षणोंसे इस अनुमान की पुष्टि भी हुई है। यदि एक कुत्ते की वृद्धोंकी

१—आधुनिकोंने गणना कर निश्चित किया है कि स्थलचर स्तनपायिओं Mammals—(मैमल्स) को वय यथोचित प्रमाण और पुष्टि प्राप्त करनेमें जितने वर्ष लगते हैं, उसकी कोई सप्तगुणी उनकी आयु होती है। यथा, कुत्तेकी पूर्ण पुष्टि दौ वर्षमें होती है और वह बारह से चौदह वर्ष जीता है, बिल्ली डेढ़ वर्षमें पूर्ण वृद्धि प्राप्त करती है और वह दस ग्यारह वर्ष जीवित रहती है, घोड़ा पाँच वर्षमें पुष्ट होता है और पैंतीस वर्ष जीता रह सकता है, ऊँट आठ वर्षमें पूर्ण पुष्ट होता है और वह पचपन वर्ष तक जीता है। मानव इसका अपवाद है। वह बीस से पच्चीस वर्ष तक पूर्णता प्राप्त करता है, परन्तु एक सौ चालीस या एक सौ सत्तर वर्ष जीवित नहीं रहता। तीसके पश्चात् उसमें वार्षिकयके लक्षण प्रकट होने लगते हैं। परन्तु, चरकने लिखा है कि सत्ययुगमें पुरुष अमितायु (चार सौ वर्षकी आयुवाले) होते थे। (देखिये च० वि० ३।२८), इसकी टीकामें अमितायुका अर्थ स्पष्ट करते हुए चक्रपाणि लिखते हैं—‘अमितमिवातिवहुत्वेनायुषोषा ते अमितायुषः । सत्ये हि चतुर्वर्षशतमायुः, यदुक्तं भगवता व्यासेन—‘पुरुषा सर्वसिद्धार्थाश्चतुर्वर्षशतायुषः । कृते’ इति ।’ प्रत्येक युगमें धर्मका एक-एक चरण हसित होकर लोकोंमें गुणोंका भी एक-एक चरण लुप्त होता जाता है। इस प्रकार प्रत्येक सौ वर्षों में लोकोंकी आयु एक वर्ष न्यून होती है। अन्यत्र (च० वि० ८।१२२) में चरकने अपने कालकी आयुका मध्यमान सौ वर्ष कहा है (वर्षशत खत्वायुषः प्रमाणमस्मिन् काले), यद्यपि कोई इससे न्यूनाधिक भी जीते हैं। दोनों प्रकारण तथा आगे च० चि० १।२।३ तथा १।४।३-४ जिज्ञासुओंके लिये द्रष्टव्य हैं।

२—Peripheral resistance—पेरिफेरल रेज़िस्टेंस । इसका विचार पहले कर आये हैं।

पोषक धमनी को चिमटी^१ से दृढ़ दबा दिया जाय कि जिससे उसके कोषोंमें रक्त तथा ओपजनका संचार न्यून हो जाय तो वृक्षांम एक द्रव्य उत्पन्न होकर रक्तदायकी वृद्धि होती है^२। रक्तदाय की वृद्धिका प्रमुख कारण यह है। (विदग्ध वाचक समझ सकते हैं कि धमनिकाओंका सकोच वातधानुंके प्रकोपसे हुई दुष्टिके प्रति हमें सँच ले जाता है।)

बृद्धावस्थामें सामान्यतया रक्तदायकी वृद्धिका एक अन्य भी कारण होता है, यद्यपि इससे उतनी वृद्धि नहीं होती कि रोगोत्पत्ति हो। इसमें यह होता है कि, ज्यों-ज्यों वयोवृद्धि होती जाती है, हमारी धमनियोंमें सुधा (कल्डियम) के अविलेय—न घुलनेवाले—समागोष्ठा निक्षेप होता जाता है^३। इससे वे कठिन हो जाती हैं तथा उनमें स्थितिस्थापकता न्यून हो जाती है^४। दोनों कारणोंने धमनियों तथा उनकी शाखाओंमें रक्तको ग्रहण करनेकी मर्यादा न्यून हो जानेका परिणाम यह होता है कि, अवयवोंमें रस-रक्त पहुँचानेके लिए हृदय को अधिक बलपूर्वक कार्य करना पड़ता है। कारण, हृदय सामान्यको अपेक्षया अधिक बल लगाकर सकुचित होगा तभी उसके अन्तर्गत रक्तका पीटन धमनियोंमें स्थित रक्तके पीटन (दबाव) से अधिक होगा और तभी रक्त हृदयसे सर्वाङ्गकी ओर प्रसृत हो सकेगा। यह कर्माधिक्य विशेषतया वामनिलय (वामक्षेपक कोष्ठ) को करना पड़ता है, जिसका कर्म रस-रक्तको सर्वाङ्गमें भेजना है। इस कर्माधिक्यका परिणाम यह होता है कि उसकी

१—Clamp—बलम्प।

२—शिलाजतु, गेक्षुर, पलाश आदि प्रसिद्ध रसायन द्रव्योंका प्रधान कर्म मूत्रमाग विशोधन है। वे अपना रसायन कर्म मूत्रके विरेचन द्वारा ही करते हैंगे। यह नव्योंकी इस गवेषणासे जाना जा सकता है।

३—इस विकृतिको यमनी-खरत्व (Arteriosclerosis—आर्टीरिओस्क्लेरोसिस) कहते हैं। इस शब्दके उत्तरपद (पिछले शब्द) का अर्थ कठिन है, यथा नेत्र गोलके कठिन श्वेत मण्डलको स्क्लेरा (Sclera) या स्क्लेरोटिक (Sclerotic) कहते हैं।

४—देखिये—Arteriosclerosis (X X X) does not bring on the hypertension in these cases, although it may be responsible for the smaller increases in pressure that occur normally as we age. The cause of hypertension in pathological cases is an increase in peripheral resistance due to chronic constriction of arteries. However, what causes this constriction is not clearly understood. In some instances, the hypertension is secondary to kidney disease. Such disease restricts the blood flow to the kidneys and they receive insufficient oxygen. The oxygen lack seems to bring on the production of a substance by the kidneys which causes increased contraction of smooth muscle in arterial walls. There is some experimental confirmation of this. If a clamp is placed about the renal artery in a dog in such a way that the blood supply is reduced and insufficient oxygen reaches the kidney cells, hypertension is produced by means of a substance elaborated by the kidneys. (Vide, Fundamentals of physiology, by E Tokay (1947), P 78-79) यह उद्धरण इस दृष्टिसे दिया है कि नयी अन्वेषणाओंसे वृक्की विकृति रक्तदायकी अधिकतामें कारणतया विदित हुई है। अन्यथा, पृथ्वीकी गवेषणाओंके आधारपर यमनी-खरत्व ही उच्च रक्तदायका प्रमुख कारण माना जाता था। नये अनुसंधानसे आयुर्वेदके रसायनोंकी क्रियाकी व्याख्या हुई है, यह ऊपर कह आये हैं।

५—Left ventricle—लेफ्ट वेण्ट्रिकल।

भित्तियाँ प्रथम तो पुष्ट और स्थूल हो जाती हैं, पश्चात् विस्तृत हो जाती हैं, जिससे हृदयका आयाम (विस्तार) हो जाता है। रक्तके दबावकी वृद्धि होनेसे अन्तमें रक्तवह स्रोतोंके स्वरूपमें भी विकार होने प्रारम्भ होते हैं।

एक ही वयमें कृश पुरुषोंकी अपेक्षया स्थूल पुरुषोंमें रक्तदाव अधिक होता है। कारण, उनका शरीर विशाल होनेसे एक तो हृदयको तुलनामें अधिक क्षेत्रमें रक्त पहुँचाना आवश्यक होनेसे सङ्कुचित ही अधिक होना पड़ता है, दूसरे, शरीरके अन्य अग्रयवोंके समान हृदयधरा कलापर भी मंदका सचय होनेसे वह हृदयके कार्योर्म प्रतिरोधक होती है, जिससे उसके प्रतिरोधका सफल सामना करनेके निमित्त भी हृदयको अधिक कर्म करना पड़ता है।

अस्तु। रस-रक्तवह स्रोतोंकी इन विकृतियोंका परिणाम यह होता है कि, धातुओंमें—शरीरावयवोंमें—रस-रक्तका श्लेषण न्यून होता जाता है। इस स्थितिको प्राचीनोंने 'जरापरिपक्व शरीरत्वात्' शब्द द्वारा व्यक्त किया है। इस स्थितिकी अनुत्पत्तिके लिए और वह उपस्थित हो चुकी हो तो उसकी निवृत्तिके लिए प्राचीन आचार्योंने आयुर्वेदके आठ अङ्गोंमें एक पृथक् अङ्गकी ही रचनाकी थी। पाश्चात्य चिकित्सक भी अब वार्धक्यके कारणों तथा उनके उपचारोंके अनुसंधानमें प्रवृत्त हुए हैं^१। परन्तु उन्हें इतनी सिद्धि नहीं मिली है। उनक उपचारोंने कुछ काल यौवन-सुलभ लक्षण दिखाई देते हैं, परन्तु पीछे तो समवयस्क अन्य पुरुषोंकी अपेक्षया भी अधिक वार्धक्यके चिह्न इनमें प्रकट हो जाते हैं। अपरच, आयुर्वेदके आचार्योंने रसायनाधिकारमें, आयुके साथ आरोग्य और बलकी वृद्धिका भी विचार किया है। यह प्रगति आधुनिकोंके अग्रतकके अनुसंधानोंमें प्रायः नहीं हुई है, जिससे पुरुषोंमें वयोवृद्धि होतं हुए भी अनारोग्य और दौर्गत्यके कारण वे कुछ भी कर्म करनेमें अशक्त अतएव बहुधा कुटुम्ब, जनसमाज एव अपने लिए भी भारभूत होते हैं। कहते हैं, विशेषतया अमेरिकामें लोकोंकी वयोवृद्धि तो हो रही है, पर कानूनन मृत्यु^४ प्राप्त करनेके प्रार्थना-पत्रोंकी सख्या भी बढ़ रही है।

अष्टविध सार तथा रससार पुरुषोंके लक्षण—

रुग्ण पुरुषकी परीक्षा करतं हुए प्रकृति, विकृति आदि अन्य परीक्षणीय वस्तुओंके साथ सार की भी परीक्षाकी जाता है। सारका सामान्य लक्षण तथा रससार पुरुषोंके लक्षण निम्न है

साराण्यष्टौ बलमान विशेष ज्ञानार्थमुपदिश्यन्ते ।

तद्यथा— त्वग्रक्त मासमेदोऽस्थि मज्जशुक्रमन्त्र्वानीति ॥

च० वि० ८।१०२

सारशब्देन विशुद्धतरो धातुरुच्यते ॥

—चक्रपाणि

अथ सारान् वक्ष्याम—×× सच्चस्मारं विद्यात्, ×× शुक्लेण, ×× मज्जा;

×× अस्थिभिः, ×× मेदसा, ×× मासेन, ×× रक्तेन, सुप्रसन्न मृदु त्वग्रोमाणं

त्वक्मारं विद्यादिति । एषा पूर्व पूर्व प्रधानमायु सौभाग्ययोरिति ॥

सु० सू० ३५।१६

सुप्रसन्नमृदुशब्दौ त्वग्रोमभ्यां सह प्रत्येक संबध्येते । त्वक्सार रससार, त्वक्शब्देन त्वक्स्थो

रसोऽभिहित । ×× सौभाग्य सर्वस्यापि प्रतिभासमानत्वम् ॥

—डहान

१—Hypertrophy—हायपरट्रॉफी ।

२—Dilatation—डायलेटेशन ।

३—इस विद्याको—Geriatrics—जेरीएट्रिक्स, या Gerontology—जेरोण्टोलॉजी कहते हैं ।

४—Mercy-killing—मर्सी-किलिंग, या Euthanasia—यूथेनेशिया ।

कथं नु शरीरमात्रदर्शनादेव भिषङ्मुखे दयमुपचितत्वाद् बलवान् , अयमल्पबल कृश-
त्वात् , महाबलोऽयं महाशरीरत्वात् , अयमल्पशरीरत्वादल्प बल इति । दृश्यन्ते ह्यल्पशरीराः
कृशाञ्चके बलवन्तः । तत्र पिपीलिका भारहरणवत्सिद्धिः । अतश्च सारतः परीक्षेतैत्युक्तम् ॥

च० वि० ८११५

उपचितत्वादिति स्थूलत्वात् । महाशरीरत्वादिति अति प्रमाणशरीरत्वात् । पिपीलिका
भारहरणवदिति स्वल्पाः पिपीलिका यथा सारशरीरत्वेन महान्त भार नयन्ति, तथाऽल्पकृशशरीरा
इत्यर्थः ॥

—चक्रपाणि

विशेषतोऽङ्ग प्रत्यङ्गप्रमाणादथ सारतः ।

परीक्ष्यायुः सुनिपुणो भिषक् सिध्यति कर्मसु ॥ सु० सू० ३५, १७

तत्र सर्वे सारैरुपेता पुरुषा भवन्त्यति बलाः परमसुखयुक्ता क्लेशसहा सर्वारम्भेष्व-
त्मनि जातप्रत्ययाः कल्याणाभिनिवेशिन स्थिरसमाहित शरीराः सुसमाहितगतयः सातु-
नादस्तिग्ध गम्भीर महास्वरा सुखैश्वर्यचित्तोपभोग संमानभाजो मन्दजरसो मन्दविकाराः
प्रायस्तुल्यगुण विस्तीर्णापत्याश्चिरजीविनश्च । अतो विपरीतास्त्वसाराः । मध्याना मध्यै
सारविशेषैर्गुण विशेषा व्याख्याता भवन्ति । इतिसाराण्यष्टौ पुरुषाणा बलप्रमाण विशेष-
ज्ञानार्थमुपदिष्टानि भवन्ति ॥

च० वि० ८१११-१४

तुल्यगुणविस्तीर्णापत्या इति जनितात्मसदृशापत्या । प्रायःशब्दे नियमेन निषेधयति । मध्याना-
मिति श्लोकसाराणाम् । मध्यै सार विशेषैरिति ये तत्र सभवन्ति सारास्तद्युक्तैः सारगुणैरित्यर्थः ॥

—चक्रपाणि

तत्र स्निग्धश्लक्ष्णमृदु प्रसन्न सूक्ष्माल्प गम्भीरसुकुम्भारलोमा सप्रभेव च त्वक् त्वक्सा-
रणाम् । सा सारता सुखसौभाग्यैश्वर्योपभोगवृद्धिविद्यारोग्यप्रहर्षणान्यायुष्यत्वं चा चष्टे ॥

च० वि० ८११०३

सप्रभेरेति प्रभायुक्ता त्वक् ॥

—चक्रपाणि

उपस्थित रोगीके परिणाह (डील-डौल) मात्रको देखकर उसके बल नाम रोगके वेग एव
चिकित्सोपयुक्त औषध, अन्न और विहारके बलको सहन करनेके सामर्थ्यका ज्ञान नहीं हो सकता ।
शरीरकी स्थूलता और अति प्रमाणताका अर्थ यह नहीं कि पुरुष बलवान् है । इसी प्रकार शरीरकी
कृशता और अल्प प्रमाणतासे भी यह नहीं समझना चाहिए कि यह अल्पबल है । कारण, कई
अल्प प्रमाण एव कृश शरीरवाले पुरुष बलवान् देखे जाते हैं । यथा, पिपीलिका अल्प और कृश
शरीरवाली होती हुई भी अपने शरीर से कई गुणा अधिक भारको उठाती तथा खेंच ले जाती है ।
सो, बलकी परीक्षा केवल शरीरके प्रमाणको देखकर नहीं की जा सकती । बलकी परीक्षा सारकी
परीक्षासे होती है । सारका अर्थ है—धातु विशेषकी अन्य धातुओंकी अपेक्षया अधिक विशुद्धि
(अतएव अधिक पुष्टि)^१ ।

बलकी परीक्षार्थं निम्न आठ धातुओंके सारकी परीक्षा की जाती है—सत्त्व (मन), शुक्र,
मज्जा, अस्थि, मेद, मांस, रक्त और त्वचा (रस) । इनमें पीछेकी ओरसे पूर्व-पूर्व सार पिछले-पिछले
सारकी अपेक्षया आयु और सौभाग्यकी दृष्टिसे अधिक महत्त्वपूर्ण है ।

१—अग्नेजीमं जिसे स्टेमीना (Stamina) कहते हैं वह आयुर्वेदका सार है ।

जिस पुरुषमें इन सब धातुओंका सार होता है उसमें निम्नोक्त लक्षण देखे जाते हैं, अत्यन्त बलवत्ता, परम सुख, क्लेशसहिष्णुता, सर्व कार्य करनेमें आत्म-विश्वास, कल्याण कर्मोंके करनेमें ही प्रवृत्ति, शरीर स्थिर (दृढ) और दृन्द्धों (शीत-उष्ण आदि) के सहनमें समर्थ होना, गतिकी स्थिरता, स्वर अनुनाद (प्रतिध्वनि) युक्त, स्निग्ध, गम्भीर और विशाल होना, सुख, ऐश्वर्य, धन, भोग और समान, वार्धक्यका प्रसर मन्द होना, रोगोंके प्रसारकी मन्दता, चिरायु, सतति भी प्रायः इन्ही गुणोंवाली होना। ये लक्षण जिनमें न हो उन्हें असार तथा जिनमें मध्य प्रमाण हों उन्हें मध्यसार समझना चाहिए।

इनमें त्वक्सार किंवा रससार पुरुषोंमें ये लक्षण देखे जाते हैं : रोम स्निग्ध, श्लेष्मण, मृदु, प्रसन्न (निर्दोष, निर्मल), सूक्ष्म, अल्प, गम्भीर (गहरे मूलवाले) तथा सुकुमार एव त्वचा भी प्रभावती, सुप्रसन्न और मृदु होना। पुरुषमें त्वक्सारता सुख, सौभाग्य, ऐश्वर्य, उपभोग, बुद्धि, विद्या, आरोग्य प्रहर्षण (आनन्दी स्वभाव) और आयुष्यकी गमक (द्योतक) होती है^१।

रसका प्रमाण—

अपना-अपना प्राकृत कर्म करनेके लिए प्रत्येक दोष, धातु, उपधातु और मलका अमुक प्रमाण शरीरमें रहना चाहिए, यह अनेकश कहा जा चुका है। यह भी कह आये हैं कि तत्तत्कारणवश इनका प्रमाण एक ही पुरुषमें भी नियत नहीं रहता। अतः उसका प्रति पुरुष प्राकृत मान बताना शक्य नहीं है। इनकी समता जाननेका एक ही उपाय है—इनका प्राकृत कर्म समभावसे होना तथा उसके कारण आत्मादिका प्रसन्न होना^२। तथापि, कई आचार्योंने इन दोषादिका सामान्य प्रमाण बताया है। आयुर्वेद-मतसे इस प्रमाण-निर्देशकी यह विशेषता है कि इनका माप पुरुषकी अपनी अङ्गलिसे ही बताया गया है। इसी प्रकार, आधुनिक शरीर शास्त्रज्ञ जैसे भार और ऊँचाई जाननेके प्रचलित मानोंसे सभी पुरुषोंके लिए सार शरीरकी वयोभेदसे अमुक ऊँचाई और भार आवश्यक होना बताया है तथा प्रत्येक अङ्ग-प्रत्यङ्गका भी अमुक भार जताते हैं वैसा प्राचीनोंने नहीं किया है। दीर्घायुके लक्षणोंमें सारे शरीरकी ऊँचाई और प्रत्येक अङ्ग-प्रत्यङ्गका प्रमाण पुरुषके अपने अङ्गुलके अनुसार इतने-इतने अङ्गुल होना चाहिए, इसी प्रकार निर्देश प्राचीनोंने किया है^३। प्रसंगवश यह भी पुनः स्मरण करा दें कि, अमुक जीवनीय, खनिजतत्त्व आदिकी विद्यमानताके कारण जैसे प्रायः सभीके लिए तत्तत् द्रव्य आजकल सेवनीय बताया जाता है, वह भी आयुर्वेद समत नहीं है। प्रकृति आदि देखकर ही तत्तत् आहार द्रव्य, विहार, औषध द्रव्यादिका सेवन प्रत्येक पुरुषके लिए योग्य या अयोग्य होता है।

जो हो। रसधातुका अङ्गलिमय प्रमाण निम्न कहा गया है।

नवाङ्गुल्य पूर्वस्याहारपरिणामधातो, यं रस इत्याचक्षते ॥ च० शा० ७।१५

आद्य धातु रसकी अपने हाथके मापसे नव अङ्गुलियाँ होती हैं। परन्तु यह प्रमाण रसधातु अधिकतम हो तभी समझना चाहिए। इसमें स्वस्वावल्यामें भी वृद्धि-दास होता ही है। यह वृद्धि और हास अनुमानसे जाना जा सकता है।

१—दोष सारोंके लक्षण आगे तत्तद्घातुके अधिकारमें कहे जायेंगे।

२—देखिये पृ० ६०-६२।

३—देखिये—सु० सू० ३५।१२, १४, च० वि० ८।१।७। इनमें 'स्वं अङ्गुल' तथा 'यथा स्वेनाङ्गुलिप्रमाणेन' गणना ही आचार्योंने की है। ऊपर धृत चरक-वचनमें (च० शा० ७।१५ में) भी मान 'स्वेनाङ्गुलिप्रमाणेन' ही कहा है।

देखिये—

यत्त्वञ्जलिसंख्येय तदुपदेक्ष्याम । तत् परं प्रमाणमभिज्ञेय, तच्च वृद्धिहामयोगि,
तर्क्यमेव । तद्यथादशोदकस्याञ्जलयः शरीरं स्वेनाञ्जलिप्रमाणेन × × ॥ च० शा० ७१५

ननु यथा प्रकृतिम्ये शरीरं यथोक्तं मानं त्वगादि न व्यभिचरति, तथा किं प्रकृतिम्ये शरीरं
तदुदकाद्यपि यथोक्तं मानं न व्यभिचरतीत्याह—यत्त्वञ्जलीन्यादि । यत्तु उदकादि अञ्जलिसंख्येयमपे
क्ष्यमाण, तदुदकादेः परमुत्कृष्ट प्रमाणम् । तेन प्रकृतिम्येऽपि शरीरं उदकादि वृद्धिहासयोगि भवतीति
तर्क्यमेव । एतेन यदुदकादेरिह प्रमाणमभिधातव्यं तत्प्रकृष्टम्योदकादेः प्रमाण, तेनोक्तप्रमाणात्
किञ्चिन्मृन्मपि तथाऽधिकमपि यदुदकादिमानं तदपि प्राकृतमानमेव^१ ॥ —चक्रपाणि

रसक्षयके लक्षण—

दोषाणा धातूनामोजोमूत्रशकृदिन्द्रियसलानाम ।

अष्टादश क्षयान्ते लक्ष्या स्वगुणक्रियानागात् ॥

च० मू० १७१६३-७२ चक्रपाणि धृत जनकूर्ण-वचन

श्रीणा जहति लिङ्गं स्वम् ॥

च० मू० १७१६२

१—अञ्जलिमानं वताते हुए चरकने यह मान अत्रिक्तम प्रमाण होनेपर ही बताया है । साथ ही, जैसा कि उसका अभिप्राय विशद करते हुए चक्रपाणिने भी कहा है, प्राकृतावस्थामें भी इन प्रमाणों में न्यूनाधिकता होती ही है । इससे फलित है कि जो आचार्य दोष, धातु आदिका नियत प्रमाण नहीं मानते उनका यहाँ विरोध नहीं किया है ।

प्रकरण-पूर्तिके लिए आगेका सपूर्ण ग्रन्थ तथा उसकी टीका देता हूँ ।

दशोदकस्याञ्जलयः शरीरं स्वेनाञ्जलिप्रमाणेन, यत्तु प्रच्यवमान पुरीषमनुवध्रात्यनियोगेन तथा मूत्र
रुधिरमन्याश्च वातून्, यत्तु सर्वशरीरचर बाह्या त्वपिवर्धति, यत्तु त्वगन्तरे व्रणगत लसीकाशब्द लभते,
यद्योष्मणाऽनुबद्ध लोमकृपेभ्योऽनिपतत् स्वदशब्दमवाप्नोति, तदुदकं दशाञ्जलिप्रमाण, नवाञ्जलयः पर्वस्याहार-
परिणामधातो य रम इत्याचक्षते, अर्द्धौ शोणितस्य, सप्त पुरीषस्य, षट् श्लेष्मण, षड् पित्तस्य, चत्वारो
मूत्रस्य, त्रयो वसाया, द्वौ मेदस, एको मज्जाया, मस्तिष्कस्यार्धाञ्जलि, शुक्रस्य तावदेव प्रमाण, तावदेव
श्लेष्मणश्चौजस इति । एतच्छरीरतत्त्वमुक्तम्—च० शा० ७१५ ॥ × × दशोदकाञ्जलय इत्यभि-
वायापि तदुदकं दशाञ्जलिप्रमाणमिति पुनर्यत्करोति, तेन मध्यग्रन्थकृतलसीकास्वेदादिसंज्ञया उदकस्यानन्यता
दर्शयति । पर्वस्येति प्रथमस्य । वसा मासस्नेह । मस्तिष्कं शिरोगतस्नेह । श्लेष्मलस्यौजस इत्यनेन
यदोजोऽष्टविन्दुकं नतल्यतिरिक्तस्यौजस ओजोवह धमनीवाह्यस्य विशुद्धश्लेष्मसमानगुणस्यार्धाञ्जलिप्रमाणात्
दर्शयति । ओजो हि परावरभेदेन द्विविधमयं देवशमहामलीये दर्शितमेव ॥ —चक्रपाणि

भारकी दृष्टिसे पाश्चात्य क्रियाशारीरमें वातुओके प्रमाण-निर्देशकी कल्पना कुछ भिन्न है ।
तद्यथा—मोटे तौरपर विविध अवयवोका प्रतिगत अनुपात निम्न होता है—अस्थि १६, मांस ४२, मेद
१८, अन्त स्थ मृदु अन्न (गन्तु आदि) ९, त्वचा ८, मस्तिष्क २, रक्त ५ । रक्तके रक्त-श्वेत कणों,
रञ्जक पित्त, एव स्वस्थावस्थामें निकलनेवाले कुल मूत्र, पित्तादिका नियत प्रमाण भी गणनासे बताया
जाता है । शरीरके धातुओं या मलोके नाइट्रोजन, सुवा, कार्बन आदि घटक तत्त्वोंका प्रमाण-निर्देश
भी रसायन या शारीरशास्त्रकी सजाओमें किया जाता है ।

तीन दोष, सात धातु, ओज, मूत्र, पुरीष और पाँच इन्द्रियोंके मूल इन अठारहके क्षयको जाननेका सामान्य नियम यह है कि, इनमें किसीका भी क्षय होनेपर क्षीणदोषादिके प्राकृतगुण तथा क्रियाका लोप हो जाता है। तथापि विशदताके लिए प्रत्येकके क्षयके लक्षण कण्ठरवसे आचार्योंने कहे हैं। इनमें रसधातुके क्षयके लक्षण निम्न हैं।

घट्टते सहते गच्छं नोच्चैर्द्रवति शूल्यते ।

हृदय ताम्यति स्वल्पचेष्टस्यापि रसक्षये ॥

च० सू० १७।३४

द्रवति इति हृदय युग् धुगिति करोति इति ॥

—शिवदास सेन

रसक्षये हृत्पीडाकम्पग्रून्यतास्तृष्णा च ॥

सु० सू० १५।९

हृच्छब्दः पीडादिभिः शून्यतान्तैः संबध्यते । चकारात् प्राकृतकर्महानिः । अन्ये तु 'रसक्षये हृत्पीडा, कम्प, शोष शून्यता, तृष्णा च' इति पठन्ति, व्याख्यानयन्ति च—'शोष शरीरस्य, ग्रून्यता आमाशयस्य मनसो वा' इति, शोष समम् ॥

—डहहन

हृच्छब्दः पीडाकम्पशोषग्रून्यताभिर्योज्य । एतं च रसक्षये वृद्धवातादि भवन्ति । चकारादिहान्यत्र च स्वकर्महानि परधात्वपचयश्च ज्ञेय ॥

—चक्रपाणि

रसे (क्षीणे) रौक्ष्य श्रम गोषो ग्लानि गच्छामहिष्णुता ॥

अ० ह० सू० ११।१७

× × शोषो मुखादीनाम् । ग्लानि क्लम ॥

—अरुणदत्त

रसधातुका क्षय होनेपर नीचे लिखे विपरिणाम होते हैं पूर्वोक्त प्राकृत कर्मोंका हास, इतर धातुओंका अपचय (क्षीणता), मुख तथा शरीरके अन्य अवयवोंका शोष (कृशता), रुक्षता, तृष्णा, आमाशय, हृदय तथा मनकी शून्यता (इनका खाली-सा प्रतीत होना), श्रम (थकावट), शब्दासहिष्णुता (वर्तन, बाल-बच्चे आदिसे हुए शब्दके प्रति द्वेष—उससे क्षुब्ध हो जाना), हृदयका घट्टन (जकड़ा-सा जाना^१), हृत्कम्प^४, हृद्द्रव (हृदय बुक्-धुक्) करना^५,

१—इस प्रकरणमें चरक-निगदिन अठारह क्षयोंको लक्ष्यकर चक्रपाणिने कहा है—क्षय इतने ही नहीं हैं। कण्ठरवसे इतनोंका सख्या और लक्षणसे निर्देश तो इनके अति प्रसिद्ध होनेमें किया है। वैसे अन्यत्र, अन्य भी प्रकारके क्षय आचार्योंने कहे ही हैं। देखिये—एते चाष्टादश क्षया आविष्कृतमत्वेनोक्ता । तेन उदकक्षयस्वरक्षयाद्यनभिधान नोद्भावनीयम् । उक्त हि—'स्वरक्षयमुरोरोगम्' इति । तथोदकक्षयलक्षण यथा—'जिह्वानात्वोष्णकण्ठक्लोममशोष पिपासा चानिवृद्धा दृष्ट्वा उदकवहान्यस्य स्रोतासि प्रदुष्टानीति जानीयात् (च० वि० ५।८।२)' इति—च० सू० १७।३३-३५ पर चक्रपाणि । उदकक्षय=Dehydration—डीहाइड्रेशन ।

२—Phonophobia—फोनोफोबिया ।

३—हृदय-त्रिद्विके लक्षणोंमें 'हृद्घट्टन' शब्द चरकने लिखा है। देखिये—च० सू० १७।१०-१

४—Tachycardia—टैकीकार्डिया । हृदयके स्पन्दनकी प्रतिमिनट प्राकृत सख्यामें वृद्धि हृत्कम्प कहाती है ।

५—Palpitation—पैल्पिटेशन । प्राकृत कर्ममें एव केवल हृत्कम्पमें हृदयके स्पन्दनका ज्ञान रोगीको नहीं होता । हृद्द्रवमें बुक्-बुक् (धडक्-धडक्) शब्दके रूपमें रोगीको हृदयका स्पन्दन विदित होता है और घबराहटमें डालता रहता है ।

हृच्छूल^१, अल्प भी श्रम करनेपर हृदय तथा शरीरमें ग्लानि (श्रम-कुम) एवं श्वासका उदय । रसक्षयके हृदय-सत्रन्धी लक्षण रसक्षयजनित वात-वृद्धिके कारण होते हैं ।

रसकी अतिवृद्धिके लक्षण—

रसोऽतिवृद्धो हृदयोत्क्लेदं प्रसेकं चापादयति ॥

सु० सू० १५।१८

हृदयोत्क्लेद हल्लासम्, अन्ये छर्दिमाहुः । प्रसेक लालाम्नावमित्यर्थ ॥

—उहन

श्लेष्मा (वृद्धो) ऽग्निमदन्न प्रसेकालस्यगौरवम् ।

श्वैत्यशैत्यश्रथाङ्गत्वं श्वासकासातिनिद्रताः ॥

रसोऽपि श्लेष्मवत्—

अ० ह० सू० ११।७-८

आलस्यम् अनुत्साह । गौरव दुर्बहाङ्गत्वम् । शैत्य शीतस्पर्शत्वम् । श्लथाङ्गत्वम् अवयव शैथिल्यम् ॥

—अरुणदत्त

रसकी प्रमाणवृद्धिके लक्षण श्लेष्म-वृद्धिके तुल्य ही होते हैं । ये निम्नोक्त हैं : अग्निमान्द्य, उत्क्लेद (उत्क्लेश—जी मिचलाना)^२, प्रसेक (लालाम्नाव), वमन, आलस्य (शक्ति होनेपर भी कर्म करनेमें उत्साह न होना)^३, गौरव (भारीपन—शरीरका भार उठानेमें असमर्थता प्रतीत होना), अवयवोंकी श्वेतता, शैत्य (अवयव स्पर्शमें शीत प्रतीत होना), अवयवोंका शैथिल्य, श्वास, कास तथा अतिनिद्रा ।

दोषादिके क्षयके सामान्य कारण—

दोषों, धातुओं, उपधातुओं तथा मलोंका प्राकृत प्रमाण स्थिर रखनेके लिये उनके क्षय और वृद्धिके कारणोंका जानना आवश्यक है । चिकित्सामें भी इनका ज्ञान उपयोगी है^४ । अतः इनके क्षयके सर्व-सामान्य कारणोंका उल्लेख करते हैं ।

व्यायामोऽनशनं चिन्ता रूक्षाल्पप्रमिताशनम् ।

वातातपौ भयं शोको रूक्षपानं प्रजागर ॥

कफशोणितशुक्राणां मलानां चातिवर्तनम् ।

कालो भूतोपघातश्च ज्ञातव्या क्षयहेतवः ॥

च० सू० १७।७६-७७

सामान्येन क्षयाणां हेतुमाह—व्यायाम इत्यादि । प्रमिताशनमेकरसाभ्यास । अतिवर्तनमति-प्रवृत्तिर्वहिर्गमनमिति यावत् । कालो वार्धक्यमादान च । भूतोपघात पिशाचाद्युपघात । अन्न

१—Angina Pectoris—एजाडना पेक्टोरिस । हृदयको रस-रक्त अल्प मिलनेसे वातकी वृद्धि होकर (हृदय-पोषक वमनियोंका स्तम्भ-सकोच होकर) हृच्छूल होता है—ऐसा आयुर्वेदका मत है । नव्योंका मत है कि प्रथम स्तम्भ और पीछे रस-रक्तके अल्प मिलनेसे हृच्छूल होता है । यह भेद स्मरण रखना चाहिये ।

२—Nausea—नोंशिवा ।

३—शक्तौ गत्यामनुत्साह कर्मण्यालस्यमुच्यते ॥ —साहित्य-दर्पण

४—कारण, चिकित्साका प्रथम सोपान है—निदान-परिवर्जन-कारणका परित्याग—संक्षेपतः क्रियायोगो निदान परिवर्जनम्—सु० उ० १।२५

वातक्षयहेतुर्नोक्तो विलक्षगत्वात्, स चाविन्तनट्रिवास्वपनादिर्ज्ञेयः । किन्वा, अनशनात् किटाभावः, ततश्च किट्टरूपस्य वातस्याप्यनुत्पादात् क्षयो ज्ञेयः ॥ —चक्रपाणि

व्यायाम (शारीर-मानस श्रम), अनशन, चिन्ता, रुक्ष (स्नेह-रहित) भोजन, अल्पभोजन प्रमित भोजन (एक ही रसका चिरकाल मेवन), वात (हवामें रहना), वृष, भय, शोक, रुक्ष पेय, अतिजागरण, कफ, रक्त, शुक्र और मलोंकी अत्यधिक प्रवृत्ति (वहिर्गमन), काल (वृद्धावस्था एव आदान—शिशिर, वसन्त और ग्रीष्म ऋतु), पिशाचादि योनियोंका भावश^१ ।

इन क्षयोंमें वातक्षयके कारणोंका निर्देश नहीं किया गया है । कारण अन्य दोषों, धातुओं तथा मलोंके क्षयसे वायुकी वृद्धि तथा उनकी वृद्धिमें वायुका क्षय होता है । सो, इतर दोष-धातु आदिकी वृद्धिके कारणभूत अविन्ता, ट्रिवास्वप्नादि कारण वातके क्षयके समझने चाहिये ।

दोषादिकी वृद्धिके सामान्य कारण—

सर्वेव हि वृद्धिः प्रायोऽतिसंतर्पणनिमित्तत्वाच्छ्लेष्मणानुगता । तद्विपर्ययाच्च क्षयो वायुना ॥ अ० म० सू० १९

अति सतर्पणादि जो कारण श्लेष्माके प्रकोपक प्रसिद्ध हैं, वातको छोड़कर शेष सभी दोषों, धातुओं और मलोंकी सामान्य वृद्धिके कारण भी सामान्यतया वही है । वायुकी वृद्धि तद्विपरीत अपतर्पणादि कारणोंसे होती है ।

रसादिके क्षयका उपाय—

तत्रापि (रसक्षये) स्वयोनिवर्धनद्रव्योपयोग (प्रतिकार) ॥ सु० सू० १५।१०

स्वयोनिवर्धनमपि समानेन द्रव्येण, समानगुणेन, समानगुणभूयिष्ठेन वा । × × द्रव्यग्रहण-सुपलक्षणम् । तेन कर्मापि यद्यस्य धातोरभिवृद्धिकर तत्क्षये तत्सेव्यम् ॥ —उहैन

दोषधातुमलक्षीणो बलक्षीणोऽपि वा नर ।

स्वयोनिवर्धनं यत्तदन्नपानं प्रकाङ्क्षति ॥

यद्यदाहारजातं तु क्षीणं प्रार्थयते नर ।

तस्य तस्य स लाभे तु तं त क्षयमपोहति ॥ सु० सू० १५।२९-३०

दोष, धातु, मल और बल (भोज) का क्षय हो जानेपर सामान्य उपचार यह है कि, ऐसे आहार-विहारका सेवन किया जाय जो शरीरमें क्षीण हुए दोषादिके योनि (उत्पादक कारण) की वृद्धि करे । ऐसे द्रव्य तीन प्रकारके हो सकते हैं—समान, यथा रक्तकी वृद्धिके रक्त (वही धातु, पशु आदिके शरीरसे ग्रहण करना), समानगुण—द्रव्य रक्तादि धातुरूप न हो तथापि उसके गुण पूर्णतया क्षीण हुए धातुके सदृश हो तथा समानगुणभूयिष्ठ—द्रव्यके सबके सब गुण क्षीण धातुके समान न हों, परन्तु अधिकांश गुण उसके समान हो । ऐसे द्रव्योंके सेवनमें सफलता यह है कि पुरुषमें जिस दोष इत्यादिका क्षय हुआ हो उसकी पूर्ति जिन द्रव्योंसे होती हो उनके सेवनकी

१—आदान तथा काल-सम्बन्धी आयुर्वेद एव नव्य विज्ञानकी दृष्टिमें अन्य विवचन जाननेके लिये देखिये—आयुर्वेदीय पदार्थविज्ञान आठवाँ अध्याय ।

इच्छा उसे स्वयं होती है। उन्ही द्रव्योंका सेवन करानेसे उस धातुका क्षय निवृत्ति होकर साम्य होता है^१।

रसका क्षय होनेपर उसके साम्यके लिए नीचे लिखे द्रव्योंकी नैसर्गिक इच्छा होती है—गन्ना, मांसरस (शोरवा), मन्थ, (सत्तू), मधु, घृत, गुडोदक (गुडका पानी), रक्त, मांस, यवागृ^२।

रसधातुके साम्यका परिणाम—मध्यशरीर—

रसनिमित्तमेव स्थौल्य काश्र्यं च ॥

सु० सू० १५।३२

चकारान्मध्यशरीरन्त्वं च ॥

—डहन

य' पुनरुभयसाधारणान्यासंवेत तस्यान्नरस' शरीरमनुक्रामन् समान् धातूनुपचिनोति, समधातुत्वान्मध्यशरीरो भवति, सर्वक्रियासु समर्थ' क्षुत्पिपासा शीतोष्णघातवर्पातपसहो बलवांश्च । स सततमनुपालयितव्य इति । भवन्ति चात्र—

अत्यन्तगर्हितावेतौ सदा स्थूलकृशौ नरौ ।

श्रष्टो मध्यशरीरस्तु कृगः स्थूलात्तु पूजितः ॥ सु० सू० १५।३४-३५

मध्यशरीरस्य हेतु गुण च दर्शयन्नाह—य. पुनरित्यादि । उभयसाधारणानि नातिस्निग्धरूक्षानि स्वाल्थवृत्तिकानि द्रव्याणि पट्टिऋक्तशालिलावकदाडिमतगडुलीयकादीनि, अट्टिवास्वप्नादींश्च विहार-विशेषान् । सर्वक्रियासु समर्थ इत्यनेनैव बलवत्त्वे लब्धे यद्वलवांश्चेति करोति तन्नियमार्थम्, एवभूताहारविहारसेवी बलवानेव भवतीत्यर्थ । मध्यशरीरस्य चिकित्सामाह—स सततमनुपालयितव्य इति 'स्वस्थवृत्तानुवर्तनेन' इति शेष । तयोर्द्वयो कृशस्थूलयोर्दोषवत्त्वेऽपि स्थूलस्यातिदोषवत्त्व मध्यशरीरस्य च गुणवत्त्व निर्देष्टुमाह—अत्यन्तेत्यादि । कुत स्थूलात् कृश पूजित ? उच्यते—स्थूलस्य क्रियाऽक्षमत्वात्, अतिशयेन व्याधिपीडनाच्च ॥

—डहन

सततं व्याधितावेतावतिस्थूलकृशौ नरौ ।

सततं चोपचर्यौ हि कर्गनवृ हर्णैरपि ॥

स्थौल्यकाश्र्यं वरं काश्र्यं समोपकरणौ हि तौ ।

यद्युभौ व्याधिरागच्छेत् स्थूलमेवाति पीडयेत् ॥

सममास प्रमाणस्तु समसहननो नर ।

दृढेन्द्रियो विकाराणा न बलेनाभिभूयते ॥

क्षुत्पिपासातपसह' शीतव्यायामसंसह ।

समपक्ता समजर' सममासचयो मत' ॥

च० सू० २१।१६-१९

कर्गनवृ हर्णरिति यथासख्यम् । वरमिति मनागिष्टम् । स्थूलमेवातिपीडयेदिति स्थूलस्य दुरुपक्रमत्वात् । यत स्थूलस्य सतर्पणमति स्थौल्यकरम्, अपतर्पण चाय प्रवृद्धामित्वाच्च सोढु क्षम ।

१—पृ० २३४ पर नवीन और प्राचीन उभयमतानुसार रुचिसे ही क्षीणधातुपूर्तिके इस प्राकृत नियमका निर्देश कर आये हैं । वहीं डहन-घृत पदमाला भी दी है, जिसमें कहा है, किस दोषादिका क्षय होनेपर किस-किस द्रव्यकी अभिलाषा होती है । इन अभिलाषाओंकी तुलना गर्भस्थितिकालिक दोहदसे की जा सकती है ।

२—देखिये पृ० २३५ पर घृत पदमाला ।

दुर्बले तु संतर्पणं योग्यमेवेति भावः । सप्रति प्रशस्तपुष्ट्यमाह—समेत्यादि । मांसशब्देनेहोपचयो विवक्षित । तेन सममुपचयस्य प्रमाणं यस्य स तथा । सहननं मेलक । अपरानपि सममांसप्रमाण-गुणानाह—क्षुदित्यादि ॥

—चक्रपाणि

समोपकरणाविति सममुपकरण चिकित्साविधान । यथोक्तौ , तथा च चिकित्स्यत्वेन तुल्या-वपीत्यर्थः ॥

—शिवदास सेन

स्वास्थ्यकी अनुवृत्ति (सुरक्षा) तथा रोगकी साध्यामाध्यता आदिकी परीक्षार्थ शरीरके तीन विभाग किये जाते हैं—स्थूल (मेदस्वी), कृज तथा मध्य । शरीरके इन तीनों भेदोंका कारण भी रसधातु ही है । आगे स्थूलताके कारणभूत जो आहार-विहार कहे जायेंगे केवल उनका एव केवल कृशता-जनक आहार-विहारका सेवन पुष्ट न करे, किन्तु दोनोंकी समान भावसे पुष्टि करें ऐसे न अति ज़िग्ध और न अति रुक्ष सांठी चावल, शालि, लवाका मांन, दाडिम, चौलाई इत्यादि आहार द्रव्योंका उपयोग करे तथा आदिवास्वप्नादि विहारोंका सेवन करे तो वह मध्यशरीर होता है । कारण, स्थौल्य और कार्य्य दोनोंमें किसी एककी वृद्धि न करनेवाले आहार-विहारका सेवन करनेसे जो रस उत्पन्न होता है उससे सर्वधातुओंकी सम ही पुष्टि होती है—उनकी क्षीणता या वृद्धि न होकर साम्य रहता है । इस प्रकार जो सम या मध्यशरीर बनता है उसका सहनन (गऊन) भी सम होता है । परिणामतया ऐसा पुरुष दृढ इन्द्रियोंवाला, सर्वप्रकारकी चेष्टा (व्यायाम) कर सकनेमें समर्थ, क्षुधा, पिपासा, शीत, उष्ण, वात, वर्षा, आतप तथा श्रमको सहन कर सकनेवाला, समाप्ति, नियत कालपर चार्चक्यके लक्षणोंसे अन्वित, बलवान् तथा रोगोंके वेगसे पीडित न होनेवाला होता है । शेष दो—स्थूल और कृश गर्हित हैं । वे सदा किसी-न-किसी रोगमें ग्रस्त रहते हैं—सदा उनकी चिकित्सा आवश्यक होती है—स्थूलकी कर्शन (उसके धातुओंको क्षीण करनेवाली) तथा कृशकी वृहण (उसके धातुओंकी पुष्टि करनेवाली) । यों, ये दोनों शरीर अप्रशस्त हैं, तथापि तुलना ही करनी हो तो स्थूलकी अपेक्षया कृश अच्छा है । कारण, स्थूल पुरुषको रोग अधिक होते हैं—उसे द्रुप रोगोंका यल भी अधिक होता है । अपरच, स्थूल पुरुषका उपचार भी शक्य नहीं है । यत, रोग आयुर्वेद-मतसे दो कारणोंसे होते हैं—दोषादिकी क्षीणतासे या उन्हीकी वृद्धिसे । सो उनकी युक्तियुक्त चिकित्सा भी दो प्रकारकी होती है—सतर्पण द्वारा क्षीण दोषादि की वृद्धि और अपतर्पण द्वारा वृद्ध दोषादिका क्षय । इन दोनोंमें एक भी चिकित्सा स्थूल पुरुषमें सम्भव नहीं । सतर्पणसे उसके मेद आदि धातुओंकी अधिक वृद्धि होती है और अपतर्पणको वह अग्निकी तीव्रताके कारण सह नहीं सकता । तथापि, यथाशक्य तत्तत् उपाय द्वारा इनका वैषम्य बढे नहीं इस बातको लक्ष्यमं रसकर इनकी समा चिकित्सा करनी चाहिये^१ । शेष मध्यशरीर पुरुषको स्वस्थवृत्तोक आहार-विहारके सेवन द्वारा सतत तद्वत् रचना चाहिये ।

अतिस्थूल पुरुषको होनेवाले विकार—

अतिस्थूलस्य तावदायुषो हासो जरोपरोध ('जवोपरोध' इति पाठान्तरम्) कृच्छ्रव्यवायता दौर्बल्यं दौर्गन्ध्यं म्बेदात्राध क्षुदतिमात्रं पिपासातियोगश्चेति भवन्त्यष्टौ दोषाः । तदतिस्थौल्यमतिसंपूरणाद् गुरुमधुरशीतस्निग्धोपयोगाद्रव्यायामाद्रव्यवायादिव्या-स्वप्नाद्वर्षनित्यत्वादचिन्तनाद्बीजस्यभावाच्चोपजायते । तस्य ह्यतिमात्रमेदस्विनो मेदं ण्वोपचीयंत न तथेतरं धातवः । तस्मादायुषो हास , शैथिल्यात्सौकुमार्याद्गुस्त्वाच्च मेदसो जरोपरोधः ।

१—इन्ही प्रकारोंमें आगे आचार्योंने स्थूल और कृशका उपचार लिखा है । जिज्ञानु वहीं उन्हें ।

शुक्रावहुत्वान्मेदसाऽऽवृतमार्गत्वाच्च कृच्छ्रव्यवायता, दौर्बल्यमसमत्वाद्वातृना; दौर्गन्ध्यं मेदोदोषान्मेदसः स्वभावात्स्वेदनत्वाच्च, मेदसः श्लेष्मसंसर्गाद्विषयन्दित्वाद्गुहत्वाद्गुहत्वाद्वायामासहत्वाच्च स्वेदावाध, तीक्ष्णामित्वात् प्रभूतकोष्ठवायुत्वाच्च क्षुद्रनिमात्रं पिपासाति-योगश्चेति । भवन्ति चात्र—

मेदसाऽऽवृतमार्गत्वाद्वायुः कोष्ठे विभोपतः ।
 चरन्संधुक्षयत्यग्निमाहारं गोपयत्यपि ॥
 तस्मात्तन् ग्रीत्रं जरयत्याहारं चातिहृद्भति ।
 विकाराश्चाश्नुते घोरां कान्श्चित्कालव्यतिक्रमात् ॥
 एतावुपद्रवकरौ विभोपादग्निमारुतौ ।
 एतौ हि दहत स्थूलं वनदावो वन यथा ॥
 मेदस्यतीव्रसवृद्धे सहसैवानिलाद्य ।
 विकारान्दारुणान् कृत्वा नाशयन्त्याशु जीवितम् ॥
 मेदोमांसातिवृद्धत्वाच्चलस्फिगुदरस्तन ।
 अयथोपचयोत्साहो नरोऽतिस्थूल उच्यते ॥
 इति मेदस्विनो गोषा हेतवो रूपमेव च ।
 निर्दिष्टम्—

॥ च० सू० २१।४-१०

अतिसंपूरणमतिभोजनम् । वीजस्वभावाद्भिति स्थूलमातापितृजन्यत्वात् । सप्रति स्थूलस्य साधारणादप्याहाराद्भूरिमेदोजन्माह—तस्य हीत्यादि । मेदस्विन इति हेतुगर्भविभोपणम्, तेन यस्मादति स्थूले शरीरे मेदो देहव्यापकत्वेन लब्धवृत्ति, अतस्तदेव प्रायो वर्धते नान्ये रसादयः, तदभिभूतत्वादित्यर्थ । तस्मादिति विषमधातुत्वात् । मेदोदोषादिति दुष्ट मेदो दुर्गन्ध भवति । स्वभावादिति स्वभावादपि मेद आमगन्धित्वेन दुर्गन्धम् । स्वेदनत्वाच्चेति सति स्वदे दुर्गन्धताऽनुभवसिद्धैवेत्यर्थ । श्लेष्मसंसर्गादिभ्यो हेतुभ्य स्वदावाधो ज्ञेय । मेदसेति वायोरनतिवृद्धत्वेनाग्निसंयुक्तत्वं, न वैषम्या-पादकत्वं, यतोऽतिवृद्धो हि वैषम्यं वह्ने करोति वायु । स इति मेदस्वी । कालव्यतिक्रमादिति भोजनकालातिक्रमात् । अतिस्थूलक्षणमाह—मेदोमांसेत्यादि ॥

—चक्रपाणि

अयथोपचयोत्साह इति शरीरोपचयानुरूपत्ररहित इत्यर्थः ॥

—शिवदास सेन

× × तत्र श्लेष्मलाहारसेविनोऽध्यग्नशीलस्याव्यायामिनो दिवास्वप्नरतस्य चाम एवाऽन्नरसो मेधुरतरश्च शरीरमनुकामन्नतिस्नेहान्मेदो जनयति, तदतिस्थौल्यमापादयति । तमतिस्थूलं क्षुद्रश्वासपिपोसाक्षुत्स्वानस्वेदगात्रदौर्गन्धकथनगात्रसादगद्गदत्वानि क्षिप्रमेवावि-गन्ति, सौकुमार्यान्मेदसः सर्वक्रियास्वसमर्थ, कफमेदो निरुद्धमार्गत्वाच्चाल्पव्यवायो भवति, आवृतमार्गत्वादेव गोषा धातवो नाशयन्तेऽत्यर्थमतोऽल्पप्राणो भवति, प्रमेहपिडकाज्वर-भगन्दरविद्रधिवातविकाराणामन्यतमं प्राप्य पञ्चत्वमुपयाति, सर्व एवास्य रोगा बलवन्तो भवन्त्यावृतमार्गत्वात् स्रोतसाम्, अतस्तस्योत्पत्तिपरिहरेन् ॥

सू० सू० १५।३२

अध्यक्षानशीलस्येति अजोर्णभोजनाभ्यासिन इत्यर्थ । ननु मेदस्विनो दीप्ताग्निर्व्येऽपि कथमाम-
रससम्भव ? नैप दोष, दीप्ताग्निर्व्येऽप्यध्यक्षानशीलत्वादासरसो भवति । तर्हि कथं रसश्चापक्वञ्चेति
विरोधनीयवचनम् ? नह्यपक्वो रसव्यपदेश लभते । सत्यम्, जाठरेणाग्निना रस-कक्षावेन (अत्र 'कटु-
भावेन' इति 'क्लेदभावेन' इति, 'क्लिष्टभावेन' इति च पाठान्तरत्रयम्) कृत एव, किन्तु धात्वग्निभि-
रपाकादाम इत्युच्यते । शरीरमनुक्रामन्निति त त शरीरदेश गच्छन्नित्यर्थ । मेदो जनयति विशिष्ट्या-
हारवशादहृष्टवशान्मेदसाऽऽवृत्तमार्गत्वाच्च धातुद्वयमतिक्रम्य मेद एव वर्धयति । तत् मेद । क्रयन
स्वपत कण्ठं घुर्गुरारव , अन्ये त्वकलमात् श्वासावरोध क्रयन कथयन्ति । गद्गदत्वमव्यक्तवचनत्वम् ।
क्षिप्रमेवाविशन्तीति शीघ्रमेव प्रविशन्ति, स्थूले भवन्तीत्यर्थ । वातविकाराणामित्यत्र वातविकारा
मेद-कृतमार्गावरणनिमित्तवातकोपविकारा इति । अन्यतममिति एषामेकम् ॥ —डहन

तदतिस्थौल्यमित्यादौ—मेदलोऽतिप्रवृद्धत्वाज्जाड्यमापादयति । तमतिजाठर क्षुद्रश्वास इति
पाठान्तरम् । तत्र जाड्यमिति वृहज्जठरत्वम् इति चक्रपाणि ॥

आम एवेति इवारथोऽयमेवशब्द रक्तादिरूपेणापरिणततया अपक्व इवेत्यर्थ । न तु 'आमाशयस्थ
कायाग्नेर्दौर्बल्याद्विपाचितः' इत्यादिनोक्तः, तस्य रोगहेतुतयाऽऽमाशयस्थत्वेन च मेदोजनकत्वायोगात् ॥

—चक्रपाणि

अति स्थूलताके कारणों तथा उससे होनेवाली विकृतिघोका उल्लेख करते हैं । अत्यशन'—
विशेषतया गुरु, मधुर, शीत और स्निग्ध-गुणप्रधान श्लेष्म-प्रकोपक आहार-द्रव्योंका अतिसेवन,
अध्यक्षाने' (एक बार खाद्या भोजन पचनेके पूर्व ही और भोजन कर लेना), अव्यायाम, अन्यवाय

१, २—अत्यशन, अध्यशन, त्रिपमाशन आदि पदोंका अर्थ—अत्यशन आदि शब्दोंका
प्रयोग पुन-पुन. आयुर्वेदमें होना है । इनको समझ लेना विद्यार्थीके लिए उपयुक्त होगा ।

पथ्यापथ्यमिहैकत्र भुक्त समशनं मतम् ।

त्रिपमं बहु वाऽन्य वाऽप्यप्राप्तातीतकालयो ॥

भुक्त पूर्वान्नशेषे तु पुनरध्यशन स्मृतम् ।

त्रोण्यप्यनानि मृत्यु वा घोरान्वायीन् सृजन्ति वा ॥ च० चि० १५।२३५-३७

पथ्यापथ्य किचिदेकत्र मिलित, यथा रक्तगाल्यन्न यवकान्न च मिलितम् ॥

—चक्रपाणि

हिताऽहितोपसयुक्तमन्न समशनं स्मृतम् ।

बहु स्तोत्रकमकाले वा तज्जेय त्रिपमाशनम् ॥

अजीर्णं भुज्यते यत्तु तदध्यशनमुच्यते ।

त्रयमेतन्निहन्त्याशु बहून् व्याधीन करोति च ॥

सु० सु० ४६।५०८-९

हिताहितोपसयुक्तमिति हितमहित चात्रमैकयमुपयुक्तम् । यथा—'धान्य नव पुराण यच्छाक
जीर्णं च कोमलम् । ऐकश्च तद्विरुद्ध स्याच्छीतोष्ण च स्वजानित इति । अन्ये तु हितमेवाहित येन
मपद्यते तत् हिताहितोपसयुक्तम् , यथा—गोक्षीर मत्स्येन सहितमहित मपद्यते । X X अकालोऽप्राप्ता-
ऽनीतो वा काल ॥

—डहन

हित और अहित (पथ्य और अपथ्य) दोनों प्रकारके अन्न द्रव्योंका समकाल (एक साथ)
सेवन करना—यथा, रक्तशालि और यवक, नये और पुराने दान्य, वासी और ताजे शाक, एव शीत
तथा उष्ण द्रव्योंका किवा विरुद्ध द्रव्योंका एक साथ सेवन समशन कहाना है । आवश्यकमे अन्य
अथवा अतिक्रिवा भोजनका काल न उपस्थित हो तब अथवा वीन जाय तब भोजन करना त्रिपमाशन

(मैथुनका अयोग), दिवानिद्राका स्वभाव, नित्य आनन्द, चिन्ताका अभाव और (विशेष करके, वीज-स्वभाव नाम स्थूल ही माता-पितासे उत्पत्ति^१—इन कारणोंके अतियोगवश पुरुषमें जो रस तय्यार होता है वह धात्वश्रियोंके दौर्बल्यवश आम (अपक्व)^२ तथा द्रव्य-स्वभाववश अति मधुर होता है। धात्वश्रियोंका दौर्बल्य, वीज-दोष, अट्ट (पूर्वजन्मकृत कर्म, जिनके कारण मेदस्वी ही शरीर होना), तथा शेष धातुओंके मार्ग (उनमें पोषक रस पहुँचानेवाले रक्तवह और रसवह स्रोत) मेदसे आवृत हो जानेके कारण उनमें रस यथाप्रमाण न पहुँच पाना—इन कारणोंसे रसधातु द्वारा रक्त और मांस एवं इतर धातुओंकी उतनी पुष्टि न होकर मेदकी ही पुष्टि विशेष होती है। मेदकी अतिशयताके कारण पुरुषका उदर, स्तन और स्निग्ध (नितम्ब) शिथिल (अतएव ब्रोमल तथा विरूप) होते हैं। इतर धातुओंकी यथावत् पुष्टि न होनेसे पुरुष अल्पप्राण—शारीर-मानस भ्रम करने तथा रोगोंका आक्रमण सहन करनेमें अक्षम—होता है। इस अल्पप्राणता एवं स्रोतोरोगके कारण आगे कही अन्य विकृतियाँ तो होती ही हैं, अन्य भी रोग उसमें शीघ्र हो सकते हैं, एव उसे जो रोग होते हैं वे प्रकृत्या बली होते हैं। अपरच, इन्ही कारणोंसे उसकी आयुका भी क्षय होता है—वह अल्पायु होता है। मेदकी शिथिलता, सुकुमारता तथा गुस्ताके कारण उसमें वृद्धावस्था शीघ्र आती है। (पाठान्तरमें—वह उचित वेगसे अभीष्ट चेष्टाएँ नहीं कर सकता)। अन्तमें, अतिशय मेदोवृद्धिके कारण वायु आदि दोषोंका सहसा अत्यधिक कोप होकर प्रमेह, प्रमेह पिडका, ज्वर, भगन्दर, विद्वधि तथा वातव्याधि—इन दारुण रोगोंमें किसी रोगसे उसकी मृत्यु होती है। जीवनकाल—में भी मेदके सुकुमार होनेसे उसमें शरीरकी विशालताके अनुरूप बल और उत्साह नहीं होता। कारण, मांसादि धातुओंमें शारीर-मानस भ्रम सहन करनेका जितना सामर्थ्य होता है उसकी अपेक्षया अति न्यून सामर्थ्य मेद धातुमें होता है। अन्नरस द्वारा मेदकी सविशेष पुष्टि होनेसे अन्य धातुओंके समान शुक्रकी भी पुष्टि न्यून होती है—इस प्रकार शुक्रके क्षयके कारण एव (शुक्रप्रादुर्भावकर तथा शुक्र विसर्ग कर) स्रोत कफ तथा मेदसे अवरुद्ध होनेके कारण मेदस्वी पुरुषमें मैथुनका

कहाता है। पहले किया भोजन न पचा हो तो—(यथा घरसे खाकर निकले तो बजार या कार्यालय जाकर किवा बाहरसे थोड़ा-बहुत खाकर आये हों तो घर आकर) जो भोजन किया जाता है उसे अव्यग्नन कहते हैं। सब रसोंका यथाप्रमाण सेवन न कर एक, दो, तीन, चार या पाच ही रसोंका सेवन करना प्रमिताशन कहाता है। (देखिये—ऊपर वृत्त च० सू० १७।७६-७७ पर चक्रपाणि) समग्नन आदि घोर व्याधि उत्पन्न करते हैं अथवा पुरुषके घातक सिद्ध होते हैं।

१—अनुमान है, जन्मतः चुल्लिका-ग्रन्थि तथा पोषणिका ग्रन्थिकी विकृतिसे जो मेदोवृद्धि होती है (देखिये—पृ० ४१५, ४४६) वह यहाँ अभिप्रेत है। कारण, अन्त छावी ग्रन्थियोंके रस तुलना करनेसे पित्त या कफके तत्तत् भेद प्रतीत होते हैं। उधर, आयुर्वेदमनस शारीर-मानस प्रकृति, माता-पिताके शुक्रदोषितमें जिस दोषका प्राधान्य होता है उसके अनुसार निर्मित होती है। इसका अर्थ यह ले सकते हैं कि, अन्त छावी ग्रन्थियोंके कर्मोंका निर्धारण प्रधानतया माता-पिताकी तत्तत् ग्रन्थिके अनुसार ही होता है। विज्ञ वाचक विचार करें।

२—आमके जो लक्षण प्रसिद्ध हैं वे केवल जठरमें अन्तराग्निके दौर्बल्यसे हुए आमका लक्षण ठेते हैं। परन्तु आमका अन्य भी भेद है। जो धात्वश्रियोंके दौर्बल्यसे धातुओंमें—शरीरमें—इस आमकी उत्पत्ति होती है। उसका स्पष्ट निर्देश ऊपर धृत चक्रपाणि तथा डहहनके वचनोंमें है। आमके इन दोनों भेदोंकी व्याख्या आगे दोषोंके प्रकरणमें देखिये।

सामर्थ्य अल्प होता है^१। कफका ससर्ग, कफका विष्यन्दी स्वभाव—द्रव होकर बाहर निकलनेकी प्रवृत्ति, प्रचुरता, गुरुता तथा श्रम सहन न करने की शक्ति—इन हेतुओंसे मेदस्वी पुरुषोमें स्वेदोद्गम बहुत होता है। मेदका स्वभावसिद्ध दौर्गन्ध्य^२, दुष्ट (कुथित, सडे) हुए मेदसे दौर्गन्ध्यकी सविशेष उत्पत्ति तथा अति प्रस्वेद—इन कारणोंसे मेदस्वी पुरुषमें अति दौर्गन्ध्य होता है। उसके अग्निकी स्वभावगत तीक्ष्णता^३ तथा कोष्ठ—महास्रोत—में मेदसे अवरुद्ध हुए वायुका प्रक्षोप होकर प्रकुपित हुए उसके—वायुके—प्रभावसे अग्निकी सुतरां दीप्ति होनेसे मेदस्वी पुरुषमें क्षुधा तथा पिपासा तीव्र होते हैं उसका अन्नपान शीघ्र पच जाता है—पचकर शीघ्र शोषित हो जाता है, परिणामतया अन्नपानकी पुनः-पुनः आकाङ्क्षा होती है। अन्नकी आकाङ्क्षासे प्रेरित होकर पुरुष अन्नपानका सेवन तो करता है, परन्तु उससे उल्लिखित कारणवश उसके मेदकी ही पुष्टि होती है, जो पूर्वोक्त तथा आगे कही विकृतियोंमें और वृद्धि करती है। वह अल्पमात्र श्रमसे हाँफ जाता है^४। इस स्थितिको क्षुद्रज्वारस कहते हैं। उसे निद्रायहुत पीडित करती है। निद्रावस्थामें उसके श्वासमें घुर्घुर ध्वनि^५ (पाठान्तरमें- अरुस्मात् श्वासावरोध) होती है। उसका स्वर गद्गद (लरजनेवाला) होता है। अङ्गोंमें ग्लानि^६

१—स्थिति यह होती है कि, जैसे मूत्रवृद्धि (Lymph scrotum—लिम्फ-स्कोटम , पुराना नाम—Hydrocele—हायड्रोमील), या वृषणकोपके स्त्रीपदमें सचित द्रव्यका या स्थूल हुई त्वचाका शुक्र प्रादुर्भाव कर (शुक्रोत्पादक) स्रोतों पर पीडन होनेसे क्षीण हो जाते हैं, जिससे उनका शुक्रोत्पादन का सामर्थ्य न्यून हो जाता है, वैसा ही पीडन मेदका भी इन स्रोतों पर होनेसे शुक्र (तथा ओज) का क्षय मेदस्वी पुरुषोंमें होता है। इस शुक्रक्षय, मेदस्वितके कारण अल्पप्राणता तथा मैथुनकी क्रियाकी सुव्यक्त कृच्छ्रताके कारण मेदस्वी पुरुषोंमें मैथुनका सामर्थ्य न्यून होता है।

२—आम्रगन्ध, त्रिसगन्ध, कञ्चीगन्ध। मछलियाँ रांधी न जायें तो भी अपक्व दशामें उनमें जैसी गन्ध होती है वैसी गन्धके ये नाम हैं।

३—होना यह है कि, जैसे क्षौद्रमेह तथा इक्षुमेहमें अग्न्यागय और यकृतकी विकृतिसे (देखिये पृ० १९६, ४२६-२७) पुरुष कावोंहाइड्रोटेका उपयोग तो नहीं कर पाता, परन्तु उनकी वातुओं द्वारा मार्ग बनी ही रहती है जो अति क्षुधाके रूपमें व्यक्त होती है, तथा उक्त पृष्ठोंमें जताये कारणवश उदक क्षय होनेसे तृषा भी सविशेष होती है, जैसे मेदस्वियोंमें गृहीत अन्नपानका व्यय मेदकी पुष्टिमें ही होता है—अन्य वातुओंकी पुष्टि न होनेसे अति क्षुधा और तृषाके रूपमें वे धातु अपनी मार्ग (आकाङ्क्षा) व्यक्त करते हैं। मेदरोगमें क्षुधा और तृषाकी तीक्ष्णताकी यह सप्रति है।

४—नव्यमतानुसार हृदयधरा कला (Pericardium—पेरिकार्डीअम) पर मेदका आवरण समकी अपेक्षया अधिक हो जानेसे उससे हुए पीडनके कारण श्रमके समय पुरुषके हृदयको जितना कर्म करना चाहिए उतना वह कर नहीं पाता। परिणामतया—अधिक उत्पन्न प्राणवायु—कार्बन डाई ऑक्साइड—शरीरसे बाहर निकल नहीं पाता। इस प्रकार सचय वश कुपित प्राणवायु श्वासके दरको बढ़ा देता है। यही श्वास है। मेदस्वियोंका शरीर विशाल होनेसे सर्वत्र रस-रक्त पहुँचानेके हेतु उनके हृदयको सामान्य अवस्थामें भी श्रम अधिक करना पड़ता है, जब कि रक्त (रक्तकण) की पुष्टि न्यून होनेसे प्राणवायुके शोधनकी शक्ति उनमें अपेक्षया अल्प होती है।

५—Snoing—स्नोरिंग। नवीन रोगनिदानमें आये प्राणवह-स्रोतोंके Sonorous sound—सोनोरस साउण्डके लिए यहाँ आया 'घुर्घुर' शब्द अपनाया जा सकता है।

६—अज्ञसाद , Lassitude—लेसीट्यूड।

होती है। जैसे अग्नि और वायु मिलकर किसी वनको नष्ट कर डालते हैं वैसे मेरुस्त्री पुरुषके शरीरको कुपित हुए अग्नि और वायु नष्ट कर देते हैं।

मेदोवृद्धिके इन दोषोंको लक्ष्यमें रखकर उसको उत्पन्न न होने देने तथा उत्पन्न हुई हो तो उसे साम्यमें लानेका यत्न करना चाहिए^१।

स्थूलताके कारणों और परिणामोंका निर्देशकर अब कृशताके कारणों और परिणामोंका उल्लेख किया जाता है।

अति कृशको होनेवाले विकार—

वक्ष्यते वाच्यमतिक्राड्यं त्वत् परम् ॥
 सेवा रुक्षान्नपानानां लङ्घनं प्रमिताशनम् ।
 क्रियाऽतियोग' शोकश्च वेगनिद्राविनिग्रहः ॥
 रुक्षस्योद्वर्तनं स्नानस्याभ्यास' प्रकृतिर्जरा ।
 विकारानुपशय क्रोध कुर्वन्त्यतिकृशं नरम् ॥
 व्यायाममत्तिसौहित्यं क्षुत्पिपासामयौपधम ।
 कृशो न सहते तद्वदतिशीतोष्ण मैथुनम् ॥
 प्लीहा कास क्षय श्वासो गुल्मोऽर्शास्युदराणिच ।
 कृश प्रयोऽभिधावन्ति रोगाश्च ग्रहणीगता' ॥
 शुष्कस्फिग्दृग्ग्रीवो धमनी जाल संतत' ।
 त्वगस्थिगेषोऽतिकृश' स्थूलपर्वा नरोमत ॥ च० सू० २१।१०-१५

वाच्यमभिधेय, किंवा वाच्यमवद्य निन्दितमिति यावत् । क्रियातियोगो वमनाद्यतियोगः ।
 प्रकृतिर्देहजनक बीजम् । अनुशयोऽनुबन्ध । × × ॥ —चक्रपाणि

तत्र पुनर्वातलाहारसेविनोऽतिव्यायामव्यवायाध्ययनभयशोकध्यानरात्रिजागरणपिपासा-
 क्षुत्कपायाल्पाशनप्रभृतिभिरुपगोपितो रसधातु शरीरमननुक्रामन्नल्पत्वान्न ग्रीणान्ति, तस्मा-
 दति क्रौड्यं भवति । सोऽतिकृश' क्षुत्पिपासाशीतोष्ण वातवर्षभारादानेष्वसहिष्णुर्वातरोग-
 प्रायोऽल्पप्राणञ्च क्रियासु भवति, श्वासकासशोषप्लीहोदराग्निसादगुल्मरक्त पित्तानामन्य-
 तममासाद्य मरणमुपयाति, सर्व एव चास्य रोगा बलवन्तो भवन्त्यल्पप्राणत्वात् । अतस्त-
 स्योत्पत्तिं परिहरेत् ॥ सु० सू० १५।३३

वातलाहारसेविन इति अतिरुक्षाहारसेविन । अतिव्यायामेत्यादि—अतिशब्दो व्यायामादिभि-
 प्रत्येक सवध्यते । क्षयो धातुक्षयः । उपशोपितो रसधातुरिति अतिरुक्षीकृतोऽल्पीकृतश्च । न
 ग्रीणान्ति ईपत्ग्रीणानीत्यर्थः । सोऽतिकृश इत्यनेनोपचय लक्षणबलाभावो दर्शितः । वातरोगप्राय इति
 वातरोगबहुल इत्यर्थः । अल्पप्राणञ्च क्रियासु विषयेऽल्पशक्तिर्भवति । एतेन शक्तिलक्षण बलाभाव
 उक्तः । शोषो राजयन्मा ॥ —उह्वन

१—अति स्थूलताके उपचार इन्ही प्रकरणोंमें आगे—च. सू. २१।२०-२८, सु सू. १५।३२ तथा
 सु चि. १०।३-१६ (महाकृष्ट-चिकित्सा) आदिमें देखिये ।

अति कृशताके कारण निम्नलिखित है . अत्यधिक लङ्घन, अति अनशन^१, ध्रुधा, पिपासा (ध्रुधा तथा पिपासाके पैग होनेपर उनका निग्रह—भूप-ध्यास लगनेपर अन्नपानका सेवन न करना), अन्य वेगों तथा निद्राका निरोध ; अल्पाशन , वातल (वात प्रकोपक , रुक्ष तथा कपाय) अन्नपान का अतिसेवन, बीजदोष, अति व्यायाम, अति व्यवाय (मैथुन , उसके कारण अति शुक्रक्षय, तथा धातुओंका प्रतिलोमक्षय^२), अति अध्ययन (बोलना), भय, शोक, ध्यान (चिन्ता), क्रोध तथा अन्य मनोविकारोंका अतियोग , अति रात्रि-जागरण , वमनादि कर्मोंका अतियोग^३, शरीर रुक्ष होते हुए भी उद्धर्तन^४ (उग्रहन), अति स्नान, वृद्धावस्था इत्यादि ।

इन कारणोंके अतियोगका परिणाम यह होता है कि, पुरुषका रसधातु अत्यन्त अल्प और अति रुक्ष हो जाता है । उसका सवहन भी उतना वेगवान् नहीं रह पाता । फल यह होता है कि, वह धातुओंकी पुष्टि यथावत् नहीं कर पाता, जिससे पुरुषका शरीर अति कृश हो जाता है । उसके स्फिक् (नितम्ब), उदर तथा ग्रीवा शुष्क हो जाते हैं । उसमें केवल त्वचा और अस्थि शेष रहते हैं । मांसादिके शोषके कारण उसके पर्व (सधियाँ) स्थूल दिखाई देते हैं । त्वचापर सिराएँ जालवत् फूलो दृष्टिगोचर होती हैं । पुरुष कायिक, वाचिक, मानसिक क्रियाएँ करनेमें अल्प समर्थ (अल्पप्राण) होता है । ध्रुधा, पिपासा, शीत, उष्ण, वृष्टि भार-ग्रहण तथा अन्य प्रकारके श्रम (व्यायाम) वह सहन नहीं कर पाता । पेट भरकर खानेका सामर्थ्य (सौहित्य) भी उसमें नहीं रहता । मैथुन-शक्ति भी (शुक्रक्षयादि के कारण) उसकी अल्प हो जाती है । उसमें वातिक रोग विशेषतया पाये जाते हैं । अल्पप्राण होनेसे उसे जो भी रोग होते हैं वे बलवान् होते हैं—रोगोंका बल अधिक और उनके बलको सहन करनेका सामर्थ्य रोगोंमें न्यून होता है । साथ ही, औषधके बलको सहनेका सामर्थ्य भी रोगोंमें अल्प होता है, जिससे उनके रोगका बल और असाध्यतामें और भी वृद्धि होती है । वह इन रोगोंका विशेषतया ग्रास होता है—प्लीहा (मेदके क्षयसे प्लीहाकी स्थानच्युतिपूर्वक वृद्धि^५), धातुक्षय, कास, श्वास, राजयन्त्रा, उदर, अग्निमान्द्य, ग्रहणी विकार, अर्ण, गुल्म, रक्तपित्त । अन्तमें इन्ही रोगोंमें कोई प्रबल होकर उसकी मृत्युका हेतु होता है । इन परिणामोंको देखते हुए कृशताके कारणोंसे पुरुष बचकर रहे^६ ।

१—प्राचीन तथा नवीन मृतसे अनशनका प्रभाव सविन्तर जाननेके लिए देखिये—पृ० ७२, २०५, २३२-३३ ।

२—प्रतिलोम तथा इसके विपरीत अनुलोमक्षय (रसधातुओंके क्षयमें शेष धातुओंका क्षय) का स्वरूप आगे शुक्राविकारमें देखिये ।

३—निसर्गोपचारमें अति वस्ति (वड भी नक्ष) से वात रोग होनेके उदाहरण प्राय देखने-सुननेमें आते हैं । अनग्निमिद्ध एव रुढ (अकुरित) वायु भी निसर्गोपचारको द्वारा प्रशसित तथा आयुर्वेद वाह्य हैं ।

४—इस प्रसंगमें शरीर रुक्ष (त्वचाकी रुक्षतासे जिसका अनुमान हो सकता है) होते हुए भी साधुनके अति प्रयोगको भी स्मरण करना चाहिए । त्वचाकी रोग-क्षमता भी साधुनके अतियोगसे मन्द होती है ।

५—देखिये आगे मेदोधातुका अधिकार । प्लीहा-वृद्धि आयुर्वेदमें दो प्रकारकी मानी है—स्थानच्युति सहित तथा उसके बिना ।

६—कृशताके उपचार इन्हीं प्रकरणोंमें आगे च० सू० २१।२९-३४ तथा सु० सू० १५।३३ में देखिये ।

रसधातुके साम्यके उल्लिखित प्राकृत कर्मों एवं उमकी विवृत्तिके विपरिणामोंको देखते हुए अप्रमत्त होकर उसको समावस्थामें रखनेवाले आहर-विहारका मेवना करना चाहिए ।

रसज पुरुष विद्याद्रस रक्षेत्रयन्नत ।

अन्नात्पानाच्च मतिमानाचाराच्चायतन्द्रित ॥ सु० सू० १८१२

रसज रोग—

प्रथम अध्यायमें कह आये हैं कि ' रोग यद्यपि दोषोंके वैषम्यमें होते हैं तथापि जिस धातुको दुष्ट करके, अथवा जिस अवयवमें स्थान-सश्रय करके वे रोगोत्पत्ति करते हैं उनका जानना चिकित्सोपयोगी होनेसे आवश्यक होता है' । इसी दृष्टिसे रोग दोषज होते हुए भी उन्हें दृश्य धातुके अनुसार रसज, रक्तज आदि नाम दिये जाते हैं । प्रत्येक धातुके प्रसरणमें उस-उम धातुमें हुए रोगोंका नामत उल्लेख करेंगे । इनमें—

अश्रद्धा चारुचिश्चास्यवैरस्यमरसजता ।

हृल्लासो गौरव तन्द्रा साङ्गमर्दो ज्वरस्तम ॥

पाण्डुत्वं स्रोतसा रोधः क्लेश्यं साद कृशाङ्गता ।

नाशोऽग्नेरथाकालं वलयः पलितानि च ।

रसप्रदोषजा रोगा ॥

च० सू० २८१—१०

अश्रद्धायां मुखप्रविष्टस्याहारस्याभ्यवहरण भवत्येव परन्त्वनिच्छा, अरचौ तु मुखप्रविष्ट नाभ्यवहरतीति भेद । आस्यवैरस्यमुचितादास्यरसादन्यथात्वम् ॥ —चक्रपाणि

तत्र, अन्नाश्रद्धारोचकाविपाकाङ्गमर्दज्वरहृल्लास तृप्तिगौरव हृत्पाण्डुरोगमार्गोपरोधकाग्नेरवैरस्याङ्गसादाकालजवलीपलितदर्शन प्रभृतयो रसदोषजा विकारा ॥ सु० सू० २४१९

चिकित्सा विशेष विज्ञानार्थं सुखासाध्यत्वादिक्र्मबोधार्थं च प्रत्येक रसादिधातुविकारान् दर्शयितुमाह—तत्रान्नाश्रद्धारोचकेत्यादि । अन्नाश्रद्धा अन्नविद्वेष । अङ्गमर्दो वेदना विशेष, 'स्फुटनिका' इति लोके । हृल्लासो हृदयोत्क्लेदोऽसकृत् धीवनम् । अङ्गसाद इति अङ्गानामनुत्साह । रसदोषजा इति दोषदूषित रसजाता ॥ —डह्नन

आरोचकस्त्वाहारेच्छायां सत्यामन्नस्य मुखप्रवेशनेऽस्वादुत्वावबोधः ॥

—चक्रपाणि

रसधातुके दोषदूषित होनेपर निम्न रोग होते हैं—अन्नद्वेष (अन्नके प्रति तिरस्कार), अरुचि (अन्नपर प्रीति होते हुए भी उसके मुखमें आनेपर उसका स्वाद न प्रतीत होना, अतएव मुखसे नीचे अन्नका उतर न पाना), रसोंका ज्ञान सम्यक् न होना, अग्निमान्द्य, अजीर्ण, अङ्गमर्द (शरीर हटना), तृप्ति (अन्नपान न लेने पर भी पेट भरा हुआ लगना), हृल्लास (लाला-प्रसेक), अङ्गसाद (शरीर-शैथिल्य, अनुत्साह), गौरव, तन्द्रा, ज्वर, हृद्रोग, पाण्डुरोग, स्रोतोंका अवरोध, कृशता, मुखवैरस्य (मुखका स्वाद भिन्न—फोका, मधुर इत्यादि होना), ग्लानि (थकान), तम, असमयमें वली (झुर्रियाँ) तथा पलित (बाल पकना), क्लीबता (पुस्तबनाश) इत्यादि ।

१—देखिये पृ० २८ ।

२—देखिये आगे धृत सुश्रुत-वचनमें डह्नन ।

रसज रोगोंका उपचार—

गुरुशीतमतिस्निग्धमतिमात्रं समश्रताम् ।

रसवाहीनि दुष्यन्ति चिन्त्यानामतिचिन्तनात् ॥ च० वि० ५१३

रसजानां विकाराणां सर्वं लङ्घनमौषधम् ॥ च० सू० २८१२५

गुरु, शीत, अतिस्निग्ध द्रव्योंके अतिमात्रमें सेवन करनेसे तथा अतिचिन्ताके कारण रसवाही धोतोंकी दुष्टि होकर^१ ऊपर कहे रसदोषज रोग होते हैं । इनका एकमात्र उपाय लङ्घन^२ है ।



१—रोगोत्पत्तिमें खोनी-दुष्टिकी कारणता जाननेके लिए देखिये पृ० ४७—५० ।

२—लङ्घन शब्द केवल अनशनका वाचक नहीं, शरीरको लघु करनेवाले उपचार-मात्रको लङ्घन कहते हैं । विस्तारके लिए देखिये—पृ० २०७ ।

काइरुवां अह्यय

अथातो रक्तधातुविज्ञानीयमध्यायं व्याख्यास्याम' । इति ह स्माहुरात्रेयादयो महर्षयः ॥

पहले कह आये है कि रक्तक पिच्छकी क्रियासे रसधातु रक्तके रूपमें परिणत होता है । प्राचीन तथा नव्य उभयमतानुसार रक्तक पिच्छके कर्म, स्वरूप और शरीरमें स्थानका निर्देश भी कर आये हैं^१ । अब अवसर है कि रक्तके सम्वन्धमें अन्य जानकारी प्राप्त करें ।

रक्तकण—

नवीन मतसे रक्तकी रक्तिमा उसमें स्थित रक्तकणोंके^२ कारण होती है । रक्तकण एक प्रकारके कौप हैं । इनका आकार वर्तुल, व्यास $\frac{1}{1000}$ इञ्च तथा मोटाई मध्यमें कोई $\frac{1}{1000}$ इञ्च होती है । समस्त रक्तका ४५ प्रतिशत अंश ये कण होते हैं । इन कणोंकी रक्तिमाका हेतु एक रक्तक द्रव्य^३ है, जिसे हीमोग्लोवीन^४ कहते हैं ।

विशुद्ध रक्तका स्वरूप—

तपनीयेन्द्रगोपाभं पद्मालक्तकसंनिभम् ।

गुञ्जाफलसवर्णञ्च विशुद्धं विद्वि शोणितम् ॥

च० सू० २४।२२

विशुद्धरक्तलिङ्गे नानावर्णता वातादिप्रकृतित्वान्मनुष्याणाम् ॥

—चक्रपाणि

इन्द्रगोपकप्रतीकागमसंहतमविवर्णं च प्रकृतिस्थं जानीयात् ॥

सु० सू० १४।२२

अविवर्णमिति इन्द्रगोपकवर्णमपि ईपद्विविधवर्णम्, एतेन पद्मालक्तकगुञ्जाफलवर्णमित्युक्तम् ॥

—डह्लन

इन्द्रगोपकोऽत्र लोहितो विवक्षितः । इन्द्रगोपकवर्णेनैव वर्णे लब्धे 'अविवर्णम्' इति वचन वातादिप्रकृतीनामपि नराणां ये शोणितवर्णा भवन्ति तेषामप्यविवर्णतया ग्रहगार्थम् । यदुक्त चरके — 'तपनीयेन्द्र०'; तेन लोहितेन्द्रगोपकवर्णं समधातो, शोपा वातादिप्रकृतिशोणितवर्णा ज्ञेया ॥

—चक्रपाणि

शुद्ध रुधिरका वर्ण रक्त (लाल) होता है । मनुष्योंकी वातिक, पैत्तिक, श्लैष्मिक और सम प्रकृतिके कारण रक्तकी रक्तिमामें भी न्यूनाधिक भेद होता है । समप्रकृति पुरुषके रुधिरकी रक्तिमा श्रीरवृष्टीके वर्णके सदृश होती है । शोष वातादि प्रकृतिवाले पुरुषोंके रक्तका वर्ण तपाये हुए सुवर्ण, रक्तमल, लाक्षारस या रत्तीके वर्णके सदृश होता है ।

नवीनमतसे शुद्ध और अशुद्ध रक्त—

शरीरमें अनुधावन करता हुआ रुधिर जब फुफ्फुसोंमें जाता है, तो अङ्गाराम्ल वायुको छोड़ देता है । यह वायु तापोत्पादक द्रव्योंके धातुपाकवश शरीरमें उत्पन्न एक मल है^५, और रुधिर द्वारा संगृहीत किया जाकर फुफ्फुसोंके मार्गसे बाहिर कर दिया जाता है । श्वास क्रियामें गृहीत ओषजन

१—देखिये—पृ० ३७६—७९ ।

२—Red blood corpuscles या Erythrocytes— रेड ब्लड कौर्पसल्स, या एरिथ्रोसाइट्स ।

३—Pigment—पिगमेण्ट ।

४—Haemoglobin

५—देखिये पृ० १८२ ।

वायु तत्र रधिरस्य हीमोग्लोवीनसे मिल जाता है । ओपजन और हीमोग्लोवीनके मिश्रणमें ऑक्सी-हीमोग्लोवीन^१ नामक द्रव्य उत्पन्न होता है । इसका वर्ण दोरवहूटी या रक्तके मृदा चमकीला लाल^२ होता है । शुद्ध रक्त भी उसक कारण उसी वर्णका होता है । आयुर्वेदके अनुसार शुद्ध रक्तकी रक्तिसामं वातादि प्रकृतियोंके कारण कुछ न्यूनाधिकता होती है ।

यह शुद्ध रक्त फुफ्फुसोसे हृदयमें आता है, और वहांसे धमनियों द्वारा समस्त शरीरमें प्रसृत होता है । धातु इस रक्तमें पोषक द्रव्योंके साथ ओपजनका भी ग्रहण करते हैं, जिससे ऑक्सीहीमोग्लोवीन पुनः हीमोग्लोवीनमें परिणत हो जाता है । यह अपचित^३ रक्त अथ हृदयकी ओर लौटने लगता है । इसमें उस काल पूर्वोक्त धातुपाकजन्य अङ्गाराम्ल वायु भी मिश्रित होता है ।

हीमोग्लोवीनका निज वर्ण गहरा बैंगनी होता है । अतः सिराओं द्वारा धातुओसे हृदयकी दिशामें आते हुए रक्तका वर्ण भी गहरा बैंगनी होता है । हृदयमें होकर यह रक्त उक्त क्रमसे विशुद्धके लिए फुफ्फुसोंमें जाता है ; वहांसे हृदयमें आता और पूर्ववत् धमनियों द्वारा समस्त शरीरमें जाता है । इस प्रकार जीवनकी स्थितिके लिए यह चक्र अविराम चलता रहता है ।

हीमोग्लोवीनका प्रधानतत्त्व अयस् (लोहा) है, जो बहुत ही थोड़ा ०.४ प्रतिशत होता है । उक्त वर्णनसे प्रतीत होगा कि हीमोग्लोवीन ओपजनवाहक^४ है । पृथक्, उसके आध्यम्यून रक्त-कणोंका कार्य धातुओंको ओपजन पहुंचाना तथा अङ्गाराम्लको उनसे लेना ही है । धमनीगत रधिरके १०० घन सेण्टीमीटरमें २० घन सेण्टीमीटर ओपजन होता है ।

क्षत्रकण और उनका कार्य—

रक्त कणोंके अतिरिक्त रक्तमें दो और प्रकारके कोष या कण होते हैं 'क्षत्रकण' और चक्रिकाएँ^५ । क्षत्र कणोंके पांच-सात भेद हैं । इनमें एक रिम्फोसाइट नामक है, जिनकी उत्पत्ति, हम देख चुके हैं कि, रसप्रन्थियोंमें होती है । क्षत्रकणोंका कार्य जीवाणुओंका भक्षण और संहार करना है । अमीबाके वर्णनके प्रसंगमें हम देख चुके हैं कि जीवाणुओंका कवलन (घास) करनेके लिए^६ क्षत्रकणोंमें कैसी चेष्टा होती है । इन चेष्टाओंके कारण क्षत्रकणोंकी आकृति प्रतिक्षण बदलती रहती है । सामान्यतः ये किञ्चित् गोलाकार होते हैं ।

जीवाणुजन्य श्वसनक ज्वर (न्यूमोनिया), विद्रधि आदिमें रोगानुसार रक्तमें तन-तन क्षत्रकणोंकी संख्या बहुत बढ़ जाती है । यह वृद्धि अणुवीक्षण द्वारा जानी जा सकती है और इन रोगोंके निदानका निम्नान्त चिह्न है ।

चाकिकाएँ—

ये रक्तकणोंसे बहुत छोटी होती हैं । ये रक्तके स्कन्दन (जमने) में भाग लेती हैं ।

रक्तरस—

रधिरके रक्तकण, क्षत्रकण तथा चक्रिकाओंसे व्यतिरिक्त अंशको रक्तरस^७ कहते हैं । यह रधिरका

१—Oxy haemoglobin

२—Bright red—मृदा रक्त ।

३—ओपजनरहित, Deoxygenated या Reduced—टीलाग्निजनेष्टा या रिड्यूसड ।

४—Oxygen-Carrier—आक्सीजन कैरीअर ।

५—White corpuscle— या Colourless corpuscle—सफेद कोशिका, या कलरलेस कोशिका ।

६—Blast Platelet—ब्लैस्ट प्लेटलेट ।

७—रक्तिसामं—रक्तिसामं ।

८—Coagulation—को-एगुलेशन, या Clotting—जमना ।

द्रव भाग है। रुधिरके शेष घन द्रव्य इसमें विलीन रहते हैं, रक्तकण, क्षत्रकण और चक्रिकाएँ इसीमें अवलम्बित (तैरते) रहते हैं। रक्तरस सारे रुधिरका ५५ प्रतिशत होता है।

रक्तका उत्पत्तिस्थान—

शरीरके अन्य कोषोंके सदृश रक्तके उक्त कोष भी नैत्यक घर्षणके कारण तथा आयुकी अप्रति आनेपर सर्वदा विनष्ट होते रहते हैं। रक्तकणोंकी आयु ३० से ४० दिन कृती गयी है। अन्य कोषोंके समान इनकी भी पूर्ति नवीन कोषोंके निर्माणसे होती है।

आयुर्वेदमें रक्तकी उत्पत्ति यकृत, प्लीहा और आमाशयसे कही है। आधुनिक अन्वेषणके अनुसार रक्तकणों तथा क्षत्रकणोंकी उत्पत्ति (लिम्फोसाइटको छोड़कर) अस्थियोंकी लोहित मज्जा^१ होती है। लोहित मज्जा अस्थियोंके गुणिसवातमं^२ विशेषकर कशेरुका, पर्शुका, दरफलक और कपालास्थिमें होती है। अण और शिशुकी नलकास्थियोंके विवर^३ में भी लोहित मज्जा होती है। (शैशवके पश्चात् इन विवरोंमें लोहित मज्जाका स्थान पीतमज्जा^४ ले लेती है।) तथापि, इन स्थलोंमें रक्तकणोंकी उत्पत्ति और पुष्टिका उद्दीपक एक द्रव्य जाना गया है, जिसे 'हीमोपोयेटिक प्रिंसिपल' कहते हैं। इसका प्रकरणान्तरमें दिया विवरण^५ देखनेसे विदित होगा कि रक्तोत्पत्ति-विषयक प्राचीन और नवीन मतोंमें कहने योग्य अन्तर नहीं है।

रक्तके कार्य—

रक्तं वर्णप्रसादं मांसपुष्टिं जीवयति च ॥ सु० सू० १५।५ (१)

तेषां (धातूनां) क्षयवृद्धी शोणितनिमित्ते ॥ सु० सू० १४।२१

तद्विशुद्धं हि रुधिरं बलवर्णसुखायुषा ।

युनक्ति प्राणिनं प्राणं शोणितं ह्यनुवर्तते ॥ च० सू० २४।४

लोहितं प्रभव. शुद्धं तनोस्तेनैव च स्थिति ॥ अ० ह० सू० २७।५

धातुक्षयात् स्रुते रक्ते मन्द सञ्जायतेऽनलं ।

पनवश्च परं कोषं याति— सु० सू० १४।३७

तदेभिरेव (वातपित्तश्लेष्मभि.) शोणितचतुर्थे सम्भवस्थितिप्रलयेष्वप्यविरहितं^६

शरीरं भवति । सु० सू० २१।३

देहस्य रुधिरं मूलं रुधिरेणैव धार्यते ।

तस्माद् यत्नेन संरक्ष्यं रक्तं जीव इति स्थिति ॥ सु० सू० १४।४४

वातूनां पूरणं वर्णं स्पर्शज्ञानमसंशयम् ।

स्वा' शिरा' संचरद्रक्तं कुर्व्याच्चान्यान् गुणानपि ॥ सु० शा० ७।१४

असृज पित्तं × × मलं ॥ च० चि० १५।१८

१—Red marrow—रेड मैरो—रुधिरवाचक रक्त शब्दसे भेदके लिए रेडका अनुवाद रक्त न करके लोहित किया है।

२—Spongy या Cancellous tissue—स्पंजी या कैन्सलस टिश्यू।

३—Middulary cavity—मिडलरी केविटी। ४—Yellow marrow—येलो मैरो।

५—देखिये—पृ० ३७६-७९। ६—अविरहितमिति कारणतया अविरहितम्।—चक्रपाणि

शुद्ध रुधिर अग्नियोंको प्रदीप्तकर आहारका पाचन करता है और उसके द्वारा तथा साक्षात् भी समग्र धातुओंकी पुष्टि और पूर्ति (पूरण) करता है। शरीरकी उत्पत्ति और स्थिति इस प्रकार रुधिरके ही अधीन है। विशुद्ध और सम रुधिर ही शरीरके बल, वर्ण, स्रव और जीवनका मूल है। जितना भी स्पर्शज्ञान अर्थात् पांच ज्ञानेन्द्रियोंकी सहायतासे होनेवाला ज्ञान है वह सब निःसंशय रक्तके कारण ही होता है^१। किसी कारणसे रक्तका क्षय हो जाय तो वायु अति प्रकुपित हो जाता है और उसके अति रुक्षत्वादिके कारण शरीरके धातु क्षीण होने लगते हैं। प्राण रक्तका अनुसारी है, अथवा यह निश्चय है कि रक्त ही प्राण है। रक्तका मूल पित्त (याकृत पित्त ?) मात्र है।

रुधिरके कार्य—नवीन मतसे—

आधुनिक गणेषणाएँ आयुर्वेदोक्त मतकी उत्तम व्याख्या करती हैं। उनके अनुसार रुधिर (रक्त-रस) द्वारा जहाँ धातुओंको प्रोटीन, कार्बोहाइड्रेट, स्नेह, खनिज—लवण तथा जल इन पोषक और तापोत्पादक द्रव्योंकी प्राप्ति होती है, वहाँ शरीरस्थितिके लिए अनिवार्य जीवनीय भी उन्हें रुधिर द्वारा ही मिलते हैं। रुधिर ही अन्य शरीरावयवोंके सदृश विविध अन्तर्ग्रन्थियोंको वे मूल द्रव्य पहुँचाता है, जिनमे वे विविध स्रावोंकी रचना कर सकती हैं। रुधिर ही उत्पन्न हुए इन स्रावोंको समस्त शरीरमें प्रसृत कर देता है, जहाँ वे अपनी-अपनी प्रतिनियत क्रिया करते हैं। लालाग्रन्थि, अग्न्याशय आदि वहि स्रावी ग्रन्थियाँ भी रुधिर द्वारा अपेक्षित द्रव्य मिलनेपर ही स्रावका निर्माण करती हैं। पाचक अङ्गोंकी यथास्थिति क्रियाके लिए रुधिर अनिवार्य है। इसी कारण सारे रुधिरका कुं भाग कोष्ठ^२ में रहता है। याकृत पित्त तो साक्षात् रुधिरसे ही बनता है, एव, उसके वक्ष्यमाण कर्म मूलभूत रुधिरके ही अधीन हैं। रुधिर ही अपने रक्तकणोंके द्वारा धातुओंको ओपजनपहुँचाता है, जो जैसा कि हम पढ़ चुके हैं, प्रत्येक धातुके अपने-अपने कर्मके लिये तथा शरीरके नियत ऊष्माके लिए आवश्यक है। रुधिर ही धातुपाकजन्य मलों—विशेषतः अङ्गाराम्ल और यूरिया—को विसर्गी अवयवों द्वारा बाहर निकलवाता है। रुधिर पेशियों, ग्रन्थियों तथा अन्य कर्मपरायण अङ्गोंमें उत्पन्न तापको समस्त शरीरमें व्यवस्थित कर देता है। रुधिरके क्षत्रकण जीवाणुओं और उनके विषोंका ग्रसकर शरीरकी विकारोंसे रक्षा करते हैं। रुधिरकी इन क्रियाओंको देखते हुए आयुर्वेदमें जो रक्तको ही प्राण कहा है, वह यथार्थ है।

प्राकृतस्तु बलं श्लेष्मा विकृतो मल उच्यते ।

स चैवौज. स्मृत' काये ॥

च० सू० १७।११७

बलं ह्यलं निग्रहाय दोषाणाम् ॥

च० चि० ३।११६

तत् खल्वोजस्तदेव बलमित्युच्यते, इय चाभेदोक्तिश्चिकित्सैक्यार्था, परमार्थतस्तु बलौजसो-

भेद एव ॥

सु० सू० १५।२१ पर—डहन

१—आगे वातधातुके प्रकरणमें कहेंगे कि प्राचीन-अर्वाचीन उभयमतानुसार ज्ञानेन्द्रिय स्पर्शेन्द्रिय है। इसीसे यहा स्पर्शज्ञानका अर्थ ज्ञानमात्र लिया है। यह सिद्धान्त बहुत स्मरणीय है। हृदय और मस्तिष्कमें किसका महत्त्व आयुर्वेद-मतसे अधिक है यह इस वचनसे स्पष्ट विदित होता है। रक्त और उसका प्रसार करनेवाला हृदय स्पर्शज्ञानके कारण हैं। उधर, धातुओंको पुष्टकर वे ही शारीर सर्व चेष्टाओंके भी मूल हैं। अर्थात् नव्य मतसे ज्ञान और चेष्टाके मूल मस्तिष्ककी क्रिया भी रस-रक्षाधीन होनेसे हृदयका ही महत्त्व मस्तिष्कसे अधिक है, यह आयुर्वेदका सिद्धान्त है

२—Splanchnic area—स्प्लैन्क्निक एरिया ।

इन्ने वचनोंमें कहाँ है कि प्राकृत ग्लेन्मा (कफ) ही का नाम ओज किंवा लक्षणासे बल है , और बलका कार्य दोषों नाम रोगोंका प्रतिबन्ध है । पहले कह आये हैं^१ कि कफ, पित्त, वायु तथा ओज एक-एक द्रव्यके नाम नहीं, किन्तु अनेक-अनेक द्रव्योंके वर्गोंके नाम हैं । इनमें कफके अन्तर्गत ही एक उपवर्गका नाम ओज है, जिसका एक कार्य शरीरकी रोगोंसे रक्षा करना है । रुधिरके रक्तके द्रव्यके अतिरिक्त अश रक्तरस तथा क्षत्ररुणमें रोगोंके प्रतिबन्धकी विशिष्ट शक्ति—क्षमता या बल—होती है । इस शक्तिका नवीन मतसे स्पष्टीकरण आगे किया जायगा । इस शक्तिके कारण उक्त वचनोंमें दृष्टिमें रखत हुए कह सकते हैं कि रुधिरका रक्तके द्रव्यातिरिक्त अश कफवर्ग किंवा तदन्तर्गत ओजोवर्गके अन्तर्गत है ।

रक्तका प्रमाण—

अन्य धातुओंके समान रक्तका भी प्रमाण बताया जाता है—

अष्टौ (अञ्जलयः) गोणितस्य ॥

च० शा० ७१५

रक्तकी (अपने हाथकी) कुल आठ अञ्जलियाँ होती हैं । आधुनिक अन्वेषणसे रक्त सारे शरीरका ५ प्रतिशत होता है । रक्तरुण समस्त रुधिरके ४५ प्रतिशत होते हैं । गणनासे प्रति घन मिलीमीटर^२ में इनकी सख्या पुरुषमें कोई ६० लाख तथा स्त्रीमें ५५ लाख होती है । क्षत्ररुणोंकी सख्या बहुत कम होती है । क्षत्र और रक्त कर्णोंका अनुपात १ और ५००-६०० होता है । क्षत्ररुण प्रत्येक घन मिलीमीटरमें ६००० से ८००० तक चक्रिकाएँ २ लाख ५० हजार होती हैं ।

रक्तक्षयके लक्षण—

रक्तके प्रमाणसे न्यून वा अधिक किंवा दूषित होनेपर धातु विकारग्रस्त हाते हैं । इनमें रक्तकी न्यूनता (क्षय) के लक्षण निम्न हैं—

धातुक्षयात् स्रुते रक्ते मन्द संजायतेऽनल ।

पवनश्च परं कोपं याति ॥

सु० सू० १४३७

गोणितक्षये त्वक्पारुष्यमम्लशीतप्रार्थना सिराशैथिल्यञ्च^३ ॥

सु० सू० १५१९

परुषा स्फुटिता म्लाना त्वग्रूक्षा रक्तसंक्षये ॥

च० सू० १७१६५

रक्तका क्षय होनेसे अग्निमान्द्य तथा पवनका उत्तरां प्रकोप होता है । रक्तकी अल्पताके कारण सिराएँ (रक्तवाहिनियाँ तथा हृदय) क्षीण और शिथिल हो जाती हैं^४ । त्वचा, रुक्ष, म्लान तथा स्फुटित हो जाती है । अम्ल और शीत पदार्थोंपर प्रीति रक्तक्षयका अन्यतम चिह्न है ।

रक्तवृद्धिके लक्षण—

रक्तं रक्ताङ्गाक्षितासिरापूर्णत्व चापादयति ॥

सु० सू० १५११४

रक्तके वृद्धिको प्राप्त होनेपर सिराओं नाम रक्तवाहिनियोंकी पूर्णता तथा नेत्र और त्वचामें रक्तिमा—ये लक्षण होते हैं ।

१—देखिये पृ० ३००-३०२ ।

२—एक मिलीमीटर= $\frac{1}{25}$ इञ्च ।

३—सिराशैथिल्य पूरकरक्ताल्पतया ॥ —चक्रपाणि

४—यह सिराशैथिल्य आधुनिकोंका रक्तदाबकी अल्पता रोग (Hypotension—हायपो-टेंशन, या Low Blood Pressure—लो ब्लड प्रेशर, संक्षेप L. B P—एल० बी० पी०) है । आधुनिक

अन्य धातुओंके समान रक्तकी वृद्धिके भी दो भेद हैं—चय और प्रकोप ।

चयो वृद्धि स्वधान्येव ॥

अ० ह० सू० १२।२२

कोपस्तून्मार्गागामिता ॥

अ० ह० सू० १२।२३

दूषित धातुओंकी अपने प्रकृतिनियत स्थानपर वृद्धि चय कहाती है । उन्हीकी स्थानान्तर-गमनसे अन्विक वृद्धिका नाम प्रकोप है । अर्थात् दोष जब स्थानान्तरमें जा, अनुकूल अवस्था पाकर रोगोत्पत्ति करता है, तो यह उसकी प्रकोपावस्था कहाती है ।

यस्माद्रक्तं विना दोषैर्न कदाचित् प्रकुप्यति ।

तस्मात्तस्य यथादोषं कालं विद्यात् प्रकोपणे ॥

सु० सू० २१।२६

रक्तका प्रकोप दोषोंके कारण होता है । अत रक्तज रोगोंमें प्रवृद्ध दोष और कालको देखकर चिकित्सा करनी चाहिए ।

रक्तके प्रकोपके कारण—

पित्तप्रकोपणैरेव चाभीक्ष्णं द्रवस्निग्धगुरुभिराहारैर्दिवास्वप्नक्रोधानलातपश्रमाभिघाता-जीर्णविरुद्धाध्यगनादिभिर्विज्ञेपैरसृक् प्रकोपमापद्यते ॥

सु० सू० २१।२५

क्रोधजोकभयायासोपवासविदग्धमैथुनोपगमनकट्वस्त्वलवणतीक्ष्णोष्णलघुविदाहि-तिल-तैलपिण्याककुलत्थसर्षपातसीहरितकशाकगोधामत्स्याजाविकसांस-दधितक्र-कूर्चिकामस्तु-सौधीरकसुराविकाम्लफलकट्वरप्रभृतिभिः पित्तं प्रकोपमापद्यते ॥

सु० सू० २१।२१

प्रदुष्टवहुतीक्ष्णोष्णैर्मद्यैरन्यैश्च तद्विधै ।

तथाऽतिलवणक्षारैरम्लैः कटुभिरेव च ॥

कुलत्थमापनिष्पाव तिलतैलनिषेवणैः ।

पिण्डालुमूलकादीनां हरितानां च सर्वश ॥

जलजानूपवैलानां प्रसहानाञ्च सेवनात् ।

दध्यम्लमस्तुशुक्तानां सुरासौवीरकस्य च ॥

विरुद्धानामुपक्लिन्नपूतीनां भक्षणेन च ।

भुत्त्वा दिवा प्रस्यपता द्रवस्निग्धगुरुणि च ॥

चिकित्साशास्त्रमें भी इसका एक कारण रक्तके प्रमाण (Volume—वाँल्यूम) में न्यूनता—रक्तक्षय—Anaemia—एनीमिया) कहा है । सिराशैथिल्यका अन्य प्राचीन-समत कारण मासक्षय है । इसका अर्थ हृदय तथा रक्तवह नमनियोंके घटक माससूत्रोंकी क्षीणता और दुर्बलता है । यह भी नव्यमतमें अतिरुद्ध है ।

१—रक्तकोंकी वृद्धिको अग्रेजीमें Erythraemia—एरीथ्रोमिया या Polycythemia—पॉलीसिथीमिया कहते हैं । रक्तको सामान्य वृद्धि Polyemia—पॉलीमिया, उसके कारण रक्तवहोंकी असाधारण पूर्णता Plethora—प्लेथोरा तथा रक्तमें जलकी अधिकता Plethora Hydræmia—प्लेथोरा हाय-ड्रीमिया कहाती है ।

अत्यादानं तथा क्रोधं भजतां चातपानिलौ ।

छर्दिवेगप्रतीघातात् काले चानवसेचनात् ॥

श्रमाभिघातसन्तापैरजीर्णाध्यशनैस्तथा ।

शरत्कालस्वभावाच्च शोणितं संप्रदुप्यति ॥ च० सू० २४।५।१०

क्रोध, शोक, चिन्ता, भय, श्रम, उपवास, दाह, मैथुन, चक्रमण (फिरना), अग्नि, आतप तथा वायु—इनका अतिसेवन, चोट, तीक्ष्ण, उष्ण, अतिलवण, क्षार, अम्ल, कटु, विदाही^१, अतिद्रव, गुरु, स्निग्ध, प्रकृतिविरुद्ध, मात्राधिक, विषम, सडे-गले पदार्थोंका अतिमात्र भक्षण, तिलतैल, पिण्याक (खली), कुलथी, माप (उर्द), लोभिया, सरसों, अलसी, हरितक वर्ग^२, पिण्डालु, दही, शुक्त (खट्टे आचार या सिरका), तक्र, कूर्चिका (छाना^३), मस्तु (दहीके ऊपरका पानो), सौवीरक, विविध मद्य, खट्टे फल, कट्वर^४, गोह, मत्स्य, वकरी, भेड आदि जलज, आनूपज, बिलेशय तथा प्रसहोंके मांसका अतिसेवन, अध्यशन, अजीर्ण, अतिभोजन, खाकर दिनमें सोना, वमनका वेग रोकना, समयपर रक्तमोक्षण न करना तथा शरदृक्तु इनसे रक्त प्रकोपको प्राप्त होता है । सक्षेपमें—जो कारण पित्तको प्रकुपित करते हैं उन्हीसे रक्तका भी प्रकोप होता है ।

रक्त-प्रकोपज रोग—

ततः शोणितजा रोगाः प्रजायन्ते पृथग्विधाः ।

मुखपाकोऽक्षिरागश्च पूतिघ्राणास्यगन्धिता ॥

गुल्मोपकुशवीसर्प रक्तपित्तप्रमिलकाः ।

विद्रधी रक्तमेहश्च प्रदरो वातगोणितम् ॥

वैवर्ण्यमग्निसादश्च पिपासा गुरुगान्त्रता ।

सन्तापश्चातिदौर्बल्यमरुचिः शिरसश्च रुक् ॥

विदाहश्चान्नपानस्य तित्काम्लोद्गिरणं क्लमः ।

क्रोधप्रचुरता बुद्धेः संमोहो लवणास्यता ॥

स्वेदः शरीरदौर्गन्ध्य मद कम्पः स्वरक्षयः ।

तन्द्रानिद्रातियोगश्च तमसश्चातिदर्शनम् ॥

कण्ड्वरु कोठपिडका कुष्ठचर्मदलादयः ।

विकाराः सर्व एवैते विज्ञेयाः शोणिताश्रया ॥

१—'विदाही' रसों तथा द्रव्योंका लक्षण जाननेके लिये देखिये—पृ० १०८-९ टिप्पणी ।

२—देखिये च० सू० २७।१६६-१७७ । इस वर्गमें अदरक, नीबू, मूली, तुलसी, अजवायन, वनतुलसी, सहजना, शालेय, राई, गण्डार, जलपिप्पली, तुम्बुरु, शृङ्गवेरिका, गन्धतृण, कृष्णजीरक, वनयवानी, सुमुख, गाजर, पलाण्डु (प्याज) तथा लज्जुन परिगणित हैं । ये द्रव्य चटनी, कच्मूर आदिके रूपमें हरे अर्थात् कच्चे खाये जाते हैं, अतः हरितक कहाते हैं ।

३—दश्रा तक्रेण वा सह पाकात् पृथग्भूतयनद्रवभाग क्षीर कूर्चिकेति विदुः ॥ —हेमाद्रि

४—सौवीराम्लमथात्यम्ल काञ्जिक कट्वर विदुः । अन्ये तु तदधोभाग तक्र चात्यम्लता गतम् । सस्नेह दग्निज तक्रमाहुरन्ये तु कट्वरम् ॥

शीतोष्णस्निग्धरूक्षाद्यै रूपक्रान्ताश्च ये गदाः ।

सम्यक् साध्या न सिध्यन्ति रक्तजास्तान् विभावयेत् ॥

च० सू० २८११११६

वक्ष्यन्ते रक्तदोषजा ।

कुष्ठवीसर्पपिडका रक्तपित्तमसृग्दरः ॥

गुदमेढ्रास्यपाकश्च प्लीहा गुल्मोऽथ विद्रधि ।

नीलिका कामला व्यङ्ग पिप्लवस्तिलकालका ॥

दृद्रुचर्मदल श्वित्रं पामा कोठास्रमण्डलम् ।

रक्तप्रदोषाज्जायन्ते ॥

च० सू० २८११११३

कुष्ठविसर्पपिडकामशकनीलिकातिलकालकन्यच्छव्यगोन्द्रलुप्रप्लीहविद्रधिगुल्मवातशोणिता-
ऽर्शोऽर्बुदाङ्गमर्दाङ्गुग्दररक्तपित्तप्रभृतयो रक्तदोषजा गुदमुखमेढ्रपाकाश्च ॥ सु० सू० २४१९

रक्तके उक्त कारणोंमें प्रकुपित (दूषित) होनेपर आगे कहे रक्त रोग होते हैं—मुखपाक , त्वचा, मूत्र और नेत्रोंमें रक्तमा , नासिका तथा मुखमें दुर्गन्ध, रक्तगुल्म, उपकुश^१, विसर्प, रक्तपित्त, तन्द्रा, विद्रधि, रक्तमेह, रक्तप्रदर, वातरक्त, विचर्णता, कामला, अग्निमान्द्य, पिपासा, गौरव (शरीरमें भारीपन), दाह, अतिदौर्बल्य, अरुचि, शिरःशूल, भुक्त अन्नपानका विद्रग्ध होकर अम्लभाव, तिक्त और अम्ल उद्गार, श्रम, क्रोधप्राचुर्य (चिडचिड़ापन), बुद्धिवैकल्य (बुद्धि चकरा जाना), मुखका स्वाद लयण रहना, स्वेद, शरीर-दौर्गन्ध्य, मट (नशा-सा रहना), कम्प, स्वरभङ्ग, निद्रा तथा आलस्यका आधिक्य, आँखोंके आगे अन्धेरा छा जाना , क्वाडू (खाज), व्रण, कोठ (चकत्ते), पिडका (फुन्सियां), दद्रु, श्वित्र, पामा (अकौता), रक्तमण्डल कुण्ड, चर्मदल प्रभृति त्वग्विचार , मशक, नीलिका, पिप्लु, तिल, न्यच्छ, व्यङ्ग ये वर्णविकार, इन्द्रलुप्त (केशपात), प्लीहा , रक्त, अर्श, अर्बुद, अङ्गमर्द, गुदपाक, मेढ्रपाक । अथ च, शीत और उष्ण, स्निग्ध और रुक्ष, इस प्रकार विपरीतगुण आहार-विहार आदिसे भी जो रोग शान्त न हो, वह रक्तज है, ऐसी कल्पना करनी चाहिए । [कारण, पित्तज हो तो स्निग्ध-शीत, वातज हो तो स्निग्ध-उष्ण एव कफज हो तो रुक्षोष्ण उपचारसे शान्त हो ही जाना चाहिए था ।]

विदाहीन्यन्नपानानि स्निग्धोष्णानि द्रवाणि च ।

रक्तवाहीनि दुष्यन्ति भजतां चातपानलौ ॥

च० वि० ६-१४

उल्लिखित विदाही, स्निग्ध, उष्ण तथा द्रव अन्नपान , धूप-ताप तथा अग्नि आदिके सेवनसे रक्तवाहिनियां दूषित हो जाती हैं । इस प्रकार यथोक्त रक्तदोषज रोग उत्पन्न होते हैं ।

रक्त-प्रकोपज रोगोंकी संप्राप्ति—

आगे दोषोंके प्रकोपके विवरणमें कहेंगे कि, दोष जब प्रकुपित (या क्षीण) होते हैं तब उनके सभी गुण प्रकुपित नहीं होते । प्रत्युत, दोष-प्रकोपक आहार-विहारमें प्रकोप्य दोषके जिस गुणकी

१—यह एक प्रकारका दन्तवेष्टों (मसूडों) का पाक है । इसके लक्षण—वेष्टेषु दाह पाकश्च तेभ्यो दन्ताश्चलन्ति च । आघट्टिता प्रखवन्ति शोणित मन्दवेदना ॥ आध्मायन्ते स्युते रक्तमुख शूति च जायते । यस्मिन्नुपकुश स स्यात् पित्तरक्तकृनो गद ॥ सु० वि० १६।२१-२२

वृद्धिका स्वभाव विशेष होता है उसी गुणकी वृद्धि अधिक होती है। परिणामतया उस दोपके उस प्रकृपित हुए गुणके अनुसार ही रोग-विशेषका प्रादुर्भाव होता है। तद्यथा—इसी प्रकारमें पित्त-प्रकोपक आहार, विहार या औषधमें पित्तके दुर्गन्ध (विस्र, पूति) गुणके प्रकोपका स्वभाव विशेष हो तो सबसे दूषित रक्तमें दुर्गन्ध (कोथ-सड़ाँद) होकर कुण्ड, दूरू, विसर्प आदि त्वग्रोग होते हैं^१। पित्त-प्रकोपक कारण अपनी तीक्ष्णताके कारण पाकको उत्पन्न करनेवाला हो तो उसके सेवनसे केशिकाओंके अणुश्लेष्मा (उनके घटक कोषोंके जोड़नेवाले कफ) का पाक होता है—वह खाया जाता है। परिणामतया स्रोतोंमें छिद्र होकर उनसे रक्तस्राव होता है। इसीको स्थानभेदसे रक्तपित्त, अर्श, रक्तप्रदर आदि कहते हैं। यदि निदान पित्तके द्रव गुणका प्रकोपक रहा हो तो त्वचाके नीचे या किसी कारण त्वचामें हुए व्रणमें रक्तका स्कन्दन (जमना) नहीं हो पाता। यह स्थिति आधुनिकोक्त हीमोफीलिया^२ तथा स्कर्वी^३ रोगोंमें होती है।

रक्त और पित्तके प्रकोपक कारण आशु (मन्द-विरोधी—तीक्ष्ण)^४ गुणका प्रकोप करनेवाला हो तो रक्तमें वेगाधिक्य होकर भ्रम, तम, शिरोरुजा (शिरोवेदना), नेत्रोंमें रक्तिमा आदि रोग होते हैं, जिनका विचार आधुनिकोंने रक्तभारकी अधिकता नामसे किया है^५।

रक्तदोषज रोगोंका संक्षेपमें उपचार—

कुर्याच्छोणितरोगेषु रक्तपित्तहरीं क्रियाम्।

विरेकमुपवासञ्च स्नावणं शोणितस्य च ॥

च० सू० २४।१८

रक्तज रोगोंमें रक्त और पित्तका शमन, विरेचन, उपवास तथा रक्तमोक्षण करना चाहिए।

१—महाकुण्डोमे रक्त और पित्तके इस प्रकोपको देखकर, समझा जा सकता है कि गुजरातीमें महाकुण्डोको जो रक्त-पित्त नाम दिया है, वह अन्वर्थक ही है।

२—Haemophilia

३—Scurvy इस रोगका विचार पृ० २७०-७२ पर देखिये।

४—तीक्ष्णके दो अर्थ शास्त्रकारोंने किये हैं, मन्द-विरोधी तथा दाह-पाककर पित्तमें दोनों सगत होनेसे दोनोंका यहाँ ग्रहण किया है।

५—स्मरण रहे, रक्तभारविक्रयमें आयुर्वेदमतसे कफ तथा वातका भी अनुबन्ध होता ही है। उसके अतिभोजन, खाकर दिवास्वप्न, अतिअम्ल-लवणादि भोजन इत्यादि कारण बताये हैं। आधुनिकोंने भी रक्तदावकी अधिकताके कारणोंमें इन कारणोंका उल्लेख किया है। आयुर्वेद-मतसे रक्तदावकी उच्चताका विचार करते हुए उक्त संप्राप्ति स्मरण रखने योग्य है। चिकित्सा भी कारणानुरूप चिन्त्य प्रकारकी (दोष-प्रत्यनीक) होनी चाहिए।

इस विषयमें यह भी स्मरण रखना चाहिए कि चरकने उक्त अध्यायमें ही रक्त-प्रकोपके उक्त लक्षणदि देकर आगे मद, मूर्च्छा और सन्यास (Apoplexy—अपोप्लेक्सि) की भी निदान-चिकित्सा दी है। ये रक्तदावकी अधिकताकी ही उत्तरोत्तर अवस्थाएँ हैं। साथ ही यह भी स्मरण रखना चाहिए कि इस प्रकरणमें रक्तमोक्षणपर चरकने विशेष भार दिया है, जो कुण्डादि अन्य रोगोंके समान रक्तभारको भी सम करता है तथा पाश्चात्य चिकित्सामें भी सुव्यवहृत है।

रक्त प्रकोपज अन्य रोगोंमें रक्त और पित्तके अन्य गुणोंके प्रकोपका विचार इसी पद्धतिमें करना चाहिए।

तं नानिशीतेर्लघुभिः स्निग्धैः शोणितचर्वणैः ।

ईपदम्लैरनग्लैर्वा भोजनैः समुपाचरन् ॥ सु० सू० १४३८

(अतिप्रवृत्ते रक्ते) काकोल्याटिकाश्च वा शर्करामधुमधुरं पाययेत् ॥ सु० सू० १४३७

प्रणादिसे रक्तका अतिस्त्राव होनेसे अथवा किसी वृद्धरोगके कारण रक्तका क्षय हो गया हो तो लघु, अनतिशीत, स्निग्ध, किञ्चित् अम्ल किंवा अनम्ल, रक्तवर्द्धक आहार द्वारा उसकी वृद्धि को। सिता (मिसरी) और मधुमिधित काकोल्याटि गणके द्रव्योंका साथ दे। (यकृत, रक्तवर्ण मांस, अगडा, दाल, अनछने अनाज, शलग्राम (कन्द तथा पत्ते), सलाड, प्याज, मूली, स्ट्रोबेरी, टमाटर, पालक-मूलीके पत्ते, चुकन्दर इत्यादि द्रव्य रक्तके वर्द्धक हैं। इनमें अयस् (लोह) होता है। आहारमें अयस् पर्याप्त हो तो भी शरीर द्वारा उसका उपयोग तभी हो सकता है, जब साथ ही ए, बी, सी और ई जीवनीय तथा सधा (कैल्शियम) पर्याप्त मात्रामें हों और यकृत ठीक कार्य करता हो।

सोमल और ताम्र अपने प्रभावसे रक्तकी वृद्धि करते हैं। रक्त स्वयं सर्वोत्तम रक्तवर्द्धक है।

रक्त सर्वोत्तम रक्तप्रोपक है—

लोहितं लोहितेन (आग्राग्न्यते भूयस्तरमन्येभ्य शरीरधातुभ्य) ॥ च० शा० ६१०

अतिनिःस्रुतरक्तो वा क्षौद्रयुक्तं पिवेदमृक् । सु० ३१४५१२८

(अतिप्रवृत्ते रक्ते) एणहरिणोरभ्रगगमहिपवराहाणा वा रुधिरं क्षीरयूपरसैः सुस्निग्धैः श्राश्रीयात् ॥ सु० सू० १४३६

रक्तक्षयमें अथवा अतिरक्तस्त्राव होनेपर एण, हरिण, मेप, शशक, महिप और शूकरका रुधिर अथवा दूध, मुद्गयूप तथा मांसरसका स्निग्ध पदार्थोंके साथ सेवन करे।

रक्तवर्धनार्थ आजकल भी रक्तका प्रयोग होता है, पर पान अथवा वस्ति^१के रूपमें नहीं। रक्त भी मनुष्यका दिया जाता है। इसमें पहले दाता^२ और आदाता^३के रुधिरकी परीक्षा करके देखा जाता है कि दोनोंके रक्त विरुद्ध^४ तो नहीं है। विरुद्ध न होनेपर दाताकी धमनीसे शुद्ध रक्त लेकर आदाता (रोगी) की सिरामें डाल दिया जाता है। इस विधिको रक्ताधान^५ कहते हैं। इसके अतिरिक्त रक्षक द्रव्य होमोग्लोबीनके घने अनेक कल्पोंका भी प्रायः सेवन कराया जाता है।

वातादि दूषित रक्तका स्वरूप—

किसी भी विधिसे किये रक्तमोक्षणसे निकले रक्तमें वातादि दोषभेदसे निम्न लक्षण होते हैं—

अरुणाभं भवेद् वाताद् विशदं फेनिल तनु ।

पित्तात् पीतासितं रक्तं स्यायत्यौष्ण्याच्चिरेण च ॥

१—रक्तके पान और वस्तिका और भी देखिये—‘मृगगोमहिपाजाना सद्यस्क जीवतामसृक् । पिवे-
जीवाभिसन्धान जीव तद्दृष्याशु गच्छति ॥ तदेव दर्भमृदित रक्त वस्ति प्रदापयेत् ॥ च०सि० ६१८२-८३’

२—Donor—डोनर । ३—Recipient—रेसीपिएण्ट । ४—Incompatible—इनकम्पेटिबल

५—Transfusion—ट्रान्स्फ्यूशन । गर्भाधान, अग्न्याधान आदि शब्दोंकी अनुकृतिमें यह रक्त सजा रची गयी है ।

अलकॉर-ग्रन्थोंकी सजा अक्षर-मैत्री तथा ज्योतिषकी सजा ग्रह-मैत्रीके अनुकरणमें व आदाताके रक्तके साम्य (Compatibility) के लिए रक्त-मैत्री सजा रखी जा सकती है ।

ईपत् पाण्डु कफाद् दुष्टं पिच्छलं तन्तुमद् घनम् ।

संसृष्टलिङ्गं संसर्गात् त्रिलिङ्गं सन्निपातिकम् ॥ च० सू० २४।२०।२१

तत्र फेनिलमरुणं कृष्णं परुषं तनु शीघ्रमस्कन्दि च वातेन दुष्टं ; नीलं पीतं हरित श्यावं विस्त्रमनिष्टं पिपीलिकामक्षिकाणामस्कन्दि च पित्तन दुष्टं ; गैरिकोदकप्रतीकाशं स्निग्धं शीतलं बहलं पिच्छलं चिरस्त्रावि मांसपेशीप्रभं च उल्लेभदुष्टं , सर्वलक्षणसंयुक्तं काञ्जिकाभं विशेषतो दुर्गन्धि च सन्निपातदुष्टं (पित्तवद्रक्तेनातिकृष्णं च) , द्विदोपलिङ्गं संसृष्टम् ॥

सु० सू० १४।२१

वातसे दूषित रक्त वर्णमें कृष्णाण्य , तनु (पतला), रूक्ष, फेनिल (फेनवाला), शीघ्रगति और न जमनेवाला होता है । पित्तसे दूषित रक्त नील, हरित, पीत, श्याम वर्ण, आमगन्धि, (कच्ची मछलियोंके गन्धवाला) मक्खियों और चींटियोंको अप्रिय तथा न जमनेवाला होता है । कफदुष्ट रक्त गेरूके द्रव्यके समान ईपत् पाण्डु, पिच्छल (चिपचिपा), तन्तुमान्, गाढ़ा, स्निग्ध, शीतल, मन्द-गति तथा (शीघ्र जमनेके स्वभाववाला होनेसे स्वरूपमें) मांसपेशीके समान प्रतीत होता है । सन्निपातदुष्ट रक्त उक्तसर्वलक्षणयुक्त, कांजीके समान तथा विशेषतः दुर्गन्धित होता है । प्रकृषित रक्तसे दूषित रक्त पित्तदूषितके समान परन्तु कुछ अधिक कृष्णवर्ण होता है । दो दोषोंसे दूषित रक्तमें उन दोनों दोषोंसे दूषित होनेके लक्षण पाये जाते हैं^१ ।

जीवरक्त और पित्तरक्तमें भेद—

मुख, गुद, योनि आदि मार्गोंसे कभी-कभी दूषित रक्तके समान जीवरक्त (अदूषित रक्त) भी निकल सकता है । इसका कारण दुर्बलता या दोषके प्राबल्यके कारण अन्त्र, आमाशय, गर्भाशय आदिकी केशिकाओंका व्रणित हो जाना है । इन व्रणोंके मार्गसे जीवरक्त आता है । वमन, विरेचन आदिके लिए प्रयुक्त औषधोंके तीक्ष्ण होनेसे भी जीवरक्तका स्राव होता है^२ । उसे देखकर रक्तातिसार, रक्तवमन, रक्तप्रदर, रक्तार्श आदिकी शङ्का हो सकती है । जीवरक्त और दूषित रक्तका भेदज्ञान चिकित्साके प्रयोजनसे बड़ा आवश्यक है । कारण, रक्तातिसार, रक्तप्रदर आदिका रक्त दूषित होनेसे आम मलके सदृश तबतक अस्तम्भनीय हो सकता है, जबतक उसकी राशि सीमातीत (अतश्च भयावह) न हो जाय^३ । परन्तु^४ जीवरक्तका एक-एक बिन्दु रक्षणीय होता है । दोनों रक्तोंकी भेदक परीक्षा यह है—

१—रक्त प्रदरमें भी दोष-भेदसे दूषित रक्तके यही लक्षण कहे गये हैं ।

रक्तके स्कन्दनकी आधुनिकोंने जो संप्राप्ति (प्रक्रिया) कही है, उसके साथ तुलना करके देख सकते हैं कि फाइब्रिनोजन आदि पोषक गुण प्रधान द्रव्योंका शरीरमें साम्य हो तो रक्तका स्कन्दन यथावत् होता है । अन्य कुछ द्रव्योंकी उपस्थितिमें नहीं होता । इस विचारसे रक्तके स्कन्दनके प्रकरणमें आये द्रव्योंका दोष-भेदसे वर्गीकरण करना चाहिए ।

२—अतितीक्ष्ण मृदौ कोष्ठे लघुदोषस्य भेषजम् ।

दोषान् हृत्वा विनिर्मथ्य जीव हरति शोणितम् ॥ च० सि० ६।७८

३—उदाहरणार्थ देखिये—

अक्षीणबलमासस्य रक्तपित्त यदश्नत ।

तद् दोषदुष्टमविलप्य नादौ स्तम्भनमर्हति ॥

च० वि० ४।२५

४—देखिए पूर्वधृत 'तस्माद्यत्नेन सरक्ष्य रक्त जीव इति स्थितिः ।'

सु० सू० १४।४४

तेनान्नं मिश्रितं दद्याद् वायसाय शुनेऽपि वा ।

भुङ्क्ते तन्चेद् वदेज्जीवं न भुङ्क्ते पित्तमादिशेत्^१ ॥

शुक्लं वा भावितं वस्त्रमावानं कोष्णवारिणा ।

प्रक्षालितं विवर्णं स्यात् पित्ते शुद्धं तु शोणिते ॥ च० सि० ६।७६।८०

जीवशोणितरक्तपित्तयोश्च जिज्ञासार्थं तस्मिन् पिचुं प्लोतं वा क्षिपेत्, यद्युष्णोदक-
प्रक्षालितमपि वस्त्रं न रक्षयति तज्जीवशोणितमवगन्तव्यं, सभक्तं च शुनेदद्याच्छक्तुसंमिश्रं
वा, स यद्युपयुञ्जीत तज्जीवशोणितमवगन्तव्यम्, अन्यथा रक्तपित्तमिति ॥ सु० वि० ३४।१८

निःसृत रक्तमें श्वेत शुष्क वस्त्र किंवा पिचु (रुईका टुकड़ा) को भिगोये । इसे गरम जलसे
घोनेपर यदि वस्त्र वा पिचु शुद्ध निकल आय—उसपर किसी तरहका चिह्न न रहे—तो जीवरक्त समझे,
अन्यथा पित्तदूषित रक्त जाने । दूसरी परीक्षा यह है कि इस रक्तमें चावल अथवा सतू मिला कुत्ते या
कौएके आगे रसे । वह यदि खाय तो जीवरक्त जाने, अन्यथा दुष्ट रक्त है, ऐसा समझे ।

विशुद्धरक्तवान् पुरुष—

पूर्वोक्त वातादिदोषदूषित रक्तके लक्षण उसके निःसृत होनेपर किंवा तत्तद् विकारके प्रादुर्भूत
होनेपर जाने जा सकते हैं । विशुद्ध रक्तकी परीक्षा इन उपायोंसे नहीं हो सकती । चिकित्सोपयोगी
होनेसे उसका भी लक्षण जानना चाहिए और वह यह है—

प्रमन्नवर्णेन्द्रियमिन्द्रियार्थानिच्छन्तमव्याहतपक्त्ववेगम् ।

सुखान्वितं तु(पु)ष्टिवलोपपन्नं विशुद्धरक्तं पुरुष वदन्ति ॥ च० सू० २४।२४

जिस पुरुषका वर्ण और इन्द्रियगण विमल हो, इन्द्रियोंके विषयोंके ग्रहणमें जिसकी रुचि हो,
जाठराग्नि जिसका यथावत् कार्य करता हो, मलमूत्रादिके वेग जिसके अदुष्ट हों, जो सुख और शान्तिसे
सम्पन्न हो तथा जिमका बल और पुष्टि अबाध हो, उसका रक्त विशुद्ध है, ऐसा मानें ।

रक्तसार पुरुषका लक्षण—

कर्णाक्षिमुखजिह्वानासौष्ठपाणि पादतलनखललाटमेहनं स्निग्धरक्तवर्णं श्रीमद् भ्राजिष्णु
रक्तसाराणाम् । सा सारता सुखमुद्धतां मेधा मनस्वित्वं सौकुमार्यमनतिबलमक्लगसहिष्णु-
त्वमुष्णासाहिष्णुत्वं चाचष्टे ॥ च० वि० ८।१-४

स्निग्धताम्रनखनयनतालुजिह्वौष्ठपाणिपादतल रक्तेन ॥ सु० सू० ३५।१७

रक्तसार पुरुष सुखी, मेधावी, मनस्वी, सुकुमार, अल्पबल, छुशके सहनमें असमर्थ, उष्णताके
असहिष्णु तथा सुकुमार होते हैं । उनके कर्ण, नेत्र, मुख, जिह्वा, नासिका, ओष्ठ, हथेली, तलुप, नख,
ललाट और शिश्न (मूत्रेन्द्रिय) स्निग्ध तथा रक्तवर्ण होते हैं ।

रक्तसारका अर्थ नवीन विज्ञान में प्लेथोरा^२ है । इस विकार में रक्तकणों का प्रमाण सामान्य
की अपेक्षया अधिक होता है । पुरुषके गाल आदि विशेष गुलाबी-छाल दिखाई देते हैं ।

१—पित्तमादिशेदिति शोणितगत पित्तमादिशेद् रक्तपित्तमिति यावत् ॥

—चक्रपाणि

२—Plethora

तेजस्वर्णं अध्यायः

अथात. शोणितजोधनाधिकारमध्यायं व्याख्यास्याम । इति ॥ म्माहुरात्रियादयो
सहर्षयः ॥

रक्तकी व्यासक्रिया द्वारा शुद्धि—

नाभिस्थ प्राणपवन मृद्वा हृत्कमलान्तरम् ।

कण्ठाद् वहिर्विनिर्याति पातु त्रिणुपदासृतम् ॥

पीत्वा चाम्बरपीयूषं पुनरायाति वेगतः ।

प्रीणयन् देहमखिलं जीवं च जठरानलम् ॥

शा० पू० ५।४४-४६

उभयत्रोरसो नाड्यौ वातवहे अपस्तम्भौ नाम ॥

सु० शा० ४।३१

नाभि (हृदय) में स्थित^१ (धातुपाकजन्य) प्राणसज्जक दूषित वायु^२ प्रथम हृदय (फुफ्फुसों)

१—पृ० ४५८-४५९ पर कह आये हैं कि ऊँडे प्रकरणोंमें नाभि शब्दसे हृदयका ग्रहण अभीष्ट होता है। नाभि शब्दका अर्थ ऐसे स्थलोपर हृदय ले सकें, तो साथ आये हृदय शब्दका अर्थ छाती और लक्षणासे तदन्तर्गत फुफ्फुस लेना उचित होगा। छातीके लिये हृदय शब्दका प्रयोग सस्कृत वाङ्मयमें प्रचुर है ही। स्वासक्रियावर्ती मकोच-विकासके कारण हृदयके समान फुफ्फुसोंके लिये भी कमल (किवा भस्त्रा—वैकनी) की उपमा सगत ही है।

२—नासिकामे संचार करनेवाले प्राण और अपान—पञ्चविध वायुओंमेंसे एकके लिए प्राण शब्द शास्त्र और लोकमें प्रसिद्ध है, जो ठीक है। वहिश्चर तथा नासिका द्वारा शरीरमें प्रविष्ट शुद्ध वायुके अर्थमें भी यह लोकमें रह है। पर इसका शास्त्रशुद्ध अर्थ ध्वासक्रियामे निकला दूषित वायु है, जो वायुओंका ऐसा मिश्रण होता है, जिसमें 'कार्बन डाइऑक्साइड' (अन्नाराम्ल गैस, C_{O_2}) का आविष्य होता है। इसीसे इसे अशुद्ध वायु कहा जाता है। अन्तःप्रविष्ट वायुके लिये अपान शब्द है। शास्त्रमें शरीरके अन्तर्भागमें स्थित मलमूत्रादिके प्रवर्तक वायुको भी अपान कहते हैं। यह भी कतिपय वायुओंका मिश्रण होता है, जिसमें ओपजन अधिक रहता है। इसी कारण इसे शुद्ध वायु कहते हैं। इसमें लोकमें गुदमार्गसे निकले विकृत वायुके लिये तथा विकृतिके साम्यसे नासिकद्वारसे निकले दूषित वायुके लिये भी अपान शब्द प्रचलित हो गया है। ध्वसन क्रियाके प्रकरणमें प्राणका अर्थ अशुद्ध वायु तथा अपानका अर्थ शुद्ध वायु (ओपजन) होता है। देखिये भगवद्गीता ४—२९ पर श्रीधराचार्य—'अपाने अशुद्धतौ प्राणमूर्ध्ववृत्ति पूरकेण जुहति पूरककाले प्राणमपानेनैकीकुर्वन्ति । तथा कुम्भकेन प्राणापानयोरूर्ध्वाधोगतो रुद्ध्वा रेचककालेऽपान प्राणे जुहति । एव पूरककुम्भकरेचकैः प्राणायाम-परायणा अपरे इत्यर्थ ॥' 'प्राणापानौ समौ कृत्वा नासाभ्यन्तरचारिणौ । (भ०गी०५-२)' इत्यादिके अनुसार अपान वायुको नासान्तरसधारी कहा है। ऐसे प्रसङ्गोंमें अपान वह नहीं हो सकता जिसके अधीन मलमूत्रादिकी क्रिया है। न वह विकृत वायु हो सकता है, जो गुदमार्गसे बाहर निकलता है। इसी श्लोकपर श्रीधर कहते हैं—'उच्छ्वासानि श्वासरूपेण नासिकयोरभ्यन्तरे चरन्तौ प्राणपानावूर्ध्वाधोगति-निरोधेन समौ कृत्वा । कुम्भयित्वा इत्यर्थः । यद्वा प्राणो यथा बहिर्न निर्याति यथा चापानोऽन्तर्न प्रविशति किन्तु नासामध्य एव द्वावपि यथा चरतः तथा मन्दाभ्यामुच्छ्वासानि श्वासाभ्या समौ कृत्वेति ।'

में आता है। और फिर आकाशके अमृत (ओपजन) का पान करनेके लिए अपस्तम्भ नामकी दो नाडियोंमें होकर कण्ठ द्वारा बाहर निकल जाता है। आकाशके अमृतका पान करके वह वेगसे अन्दर प्रविष्ट होता है, और रुधिर (जीव), जठराग्नि और समस्त देहका तर्पण—पोषण—करता है।

रस और रक्तका चक्रवत् प्रकण—

हृदो रसो^३ निःसरति तस्मादेव च सर्वग ।

सिराभिर्हृदयं चैति तस्मात्तत्प्रभवा सिरा ॥ भेडसहिता सू० अ० २१

धमन्यो रसवाहिन्यो धमन्ति पवनं तनौ ॥ शा० पृ० ५।३५

शिराधमन्यो नगभिस्था. सर्वां व्याप्य स्थितास्तनुम् ।

पुण्णानि चान्तिगं वायो. सयोगात्सर्वधातुभि ॥ शा० पू० ५।४३।४४

गोणितकफप्रसादज हृदय यदाश्रया हि धमन्य प्राणवहाः ॥

सू० शा० ४।३१

नासासचारी प्राण-अपान वायुओंके शुद्धार्थसूचक अन्य प्रमाण—प्राणाना दशाना कर्माणि, प्राणस्य वहिर्गमनम्, अपानस्याधो गमनम् (भगवद्गीता ४—२९ पर श्रीधर) । (प्राणस्य) कौष्ठ्यस्य वायोर्नासिका-पुटाभ्या प्रयत्नविशेषाद् वमन प्रच्छर्दनम् । विधारण प्राणायाम. । (प्रच्छर्दनविधारणाभ्या वा प्राणस्य—योगसूत्र १—३४ के भाष्यमें व्यास) । यद्वं पुरुष, प्राणिति मुखनासिकाभ्या वायु वहिर्नि सारयति स प्राणाख्योवायोर्वृत्तिविशेष, यदपानिति अपस्वसिति ताभ्यामेवान्तराकर्षति वायु सोऽपानोऽपानाख्या वृत्ति । (छान्दोग्योपनिषत् १—३-३ 'यद्वै प्राणिति स प्राणो यदपानिति सोऽपान ।' पर शंकराचार्य) । प्राणो धूमो धूम इव एखान्निर्गमनात् । (छान्दोग्य० ५—७—२ पर शंकराचार्य) । प्राणो धूमस्तदुत्थानसामान्यात् । (बृहदारण्यक ६—२—१२ पर शंकराचार्य) । प्राणापानगती मुखनासिकाभ्या वायोर्निर्गमन प्राणस्य गति तद्विपर्ययेणाधोगमनमपानस्य ते प्राणापानगती । (भगवद्गीता ४—२९ पर शंकराचार्य) । प्राण. प्राग्वृत्तिस्त्व्वासादिकर्मा, अपानोऽर्वाग्वृत्तिर्नि-स्वासादिकर्मा । (वेदान्तसूत्र २—४—१२ पर शंकराचार्य) । 'सर्वं प्राणमुन्नयत्यपान प्रत्यगस्यति । मथ्ये वामनमासीन विद्वे देवा उपासते ॥' (कठ०, अ० २, व० २) । इस विषयमें अन्य प्राचीनोंके प्रमाण भी उद्धृत किये जा सकते हैं । नवीन लेखकोंमें ऋषि दयानन्द और लोकमान्य तिलकने भी प्राणापानके यही अर्थ किये हैं । अपान शब्दमें अधोगमनार्थक 'प' उपसर्ग ही मुख और नासिकासे ग्रहण किया जानेपर अधोगमन करनेवाले शुद्ध वायुका ही सूचक है । पञ्चविध कर्मोंमें एक अपेक्षपणमें भी 'अप' का यही अर्थ है ।

१—शुद्ध वायुका अमृत नामसे व्यपदेश सूचित करता है कि आचार्यने उसके कर्मोंका यथावत् प्रत्यक्ष किया है । एव ओपजनकी शरीरमें क्रिया आर्य वैद्योंके लिये नवीन नहीं है ।

२—स्वासपथ (Trachea—ट्रेकियाकी प्रथम दो शाखाएँ—Bronchi—ब्रॉन्काई । देखिये पृ० १४५ पर टिप्पणी । रसयोगसागरमें पण्डित हरिप्रसन्नजीने इनका अर्थ फुफ्फुस किया है । पर इन्हें नाडी कहा है, जो इनका साम्य Bronchi से द्योतित करता है । अपरच, मर्मस्थान इतना विशाल नहीं बताया जाता, जितने दोनों फुफ्फुस हैं । अन्यथा सारा शरीर ही मर्ममय हो जायगा ।

३—रस शब्दसे प्रसगातुसार रस तथा रक्त दोनोंका शास्त्रमें ग्रहण होता है । देखिये—किवा रसतीति रसो ब्रवधातुल्ल्यते, तेन रुधिरादीनामपि ग्रहण भवति ॥ च० चि० १५।३६ पर —चक्रपाणि

हृदयसे शुद्धरक्तवहा धमनियाँ निकलती हैं, जिनकी सूक्ष्मतर शाखाएँ माँगे शरीरमें व्याप्त हैं। इनके द्वारा रुधिर और रस समस्त धातुओंको पुष्ट करते हैं। हम कर्ममें शुद्ध वायु उनका सहायक होता है^१।

शुद्ध वायु तथा रस-रक्त किस प्रकार धातुओंको पुष्ट करते हैं, यह पिछले अध्यायोंमें कहा जा चुका है।

प्रश्वास और उच्छ्वास—

प्रश्वासोऽन्त प्रविशद्वायु, उच्छ्वासम ऊर्ध्वमुत्तिष्ठद् वायु ॥ सु० शा० ९।^२ पर डहनु

वायु वायुका नासिका (किवा मुख) द्वारा ग्रहण प्रश्वास कहाता है, तथा कोष्ठ नाम वक्षसमें स्थित वायुका बाहर निकलना उच्छ्वास कहाता है। प्रश्वासको ही निःश्वास भी कहते हैं। प्रश्वास^२ और उच्छ्वास^३ जीवनकी अनिवार्य क्रियाएँ हैं, क्योंकि इनके द्वारा ही जीवनसञ्चक धातु-पाकका प्रधान साधन ओपजन (अपान) धातुओंको उपलब्ध होता तथा मलपाकजन्य अङ्गाराम्ल (प्राण) वायु निःसृत होता है। प्रश्वास और उच्छ्वास मिलितका नाम उचस्सन (श्वास या श्वास-क्रिया)^४ है।

श्वासरोध^५—

बन्द कमरेमें रहने या सोनेका फल यह होता है कि बाहरसे शुद्ध वायु न आने और अन्दरका दूषित वायु बाहर न जानेके कारण कमरेमें ओपजन क्रमश घटता जाता है और अङ्गाराम्ल वायुका प्रमाण बढ़ता जाता है। इस प्रकार उत्तरोत्तर प्रश्वासमें ओपजन न्यूनतर और अङ्गाराम्ल अधिक होता जाता है। कमरेका ओपजन १ या २ प्रतिशत कम हो जाय तो शिरोवेदना और शैथिल्य (अस्वस्थता^६) का अनुभव होता है। ओपजनका हास और अङ्गाराम्लकी वृद्धि १० प्रतिशत हो जाय तो रुधिरका वर्ण बदलने तथा धातुपाकके लिये प्रश्वास द्वारा यथेष्ट ओपजन नहीं मिलता। सारे शरीरका रक्त मलिन^७ हो जाता है। ओपजनके अभाव और अङ्गाराम्ल (जो स्वयं हलका विष है) की वृद्धिके कारण अन्तको पुरुषकी मृत्यु हो जाती है। इस अवस्थाको श्वासरोध कहते हैं।

सोनेके कमरेमें सिगडी आदि जलते रखे हों तो यह अवस्था जल्दी आ सकती है। कारण, कोयला आदि जलनेसे अङ्गाराम्ल उत्पन्न होता है। शिरोरोग (शिरोवेदना), कोई रोग न होते हुए भी शरीर अस्वस्थ लगना इत्यादिके निदान और चिकित्सामें खुले वायुमें भ्रमण और शयनको सदा स्मरण रखना चाहिये।

१—शाङ्गधरके ऊपर धृत पद्य इस बातके साक्षी हैं कि प्राचीन आयुर्वेदका लोप कितना अधिक हो गया है। ध्यान रहे विद्वानोंके मतमें वर्तमानमें उपलब्ध चरक-सुश्रुत मूल प्राचीन संहिताएँ नहीं हैं, लोक भ्रान्तिवश इन्हें प्राचीन मानता है। प्राप्त चरक-सुश्रुत संहिताओंमें रक्तकी वहिश्चर वायु द्वारा शुद्धि तथा शुद्ध वायु द्वारा धातुओंके पोषणका वर्णन नहीं है। शाङ्गधरने अपने समयमें प्राप्त किसी संहिताके आश्रयसे इस प्रक्रियाका वर्णन किया होगा। नहीं कह सकते, प्राचीन पण्डितोंने इतनी सूक्ष्म क्रियाका अनुशीलन कैसे किया होगा ?

२—Inspiration—इन्स्पिरेशन।

३—Expiration—एक्स्पिरेशन।

४—Respiration—रेस्पिरेशन।

५—Suffocation—सफोकेशन, या Asphyxia—ऐस्फिक्सिया।

६—General uneasiness—जेनरल अनईजीनेस।

७—Venous—वीनेस।

शुद्धवायुसेवन—

बन्द कमरोंमें रहने, विशेषतः सोनेका स्वस्थवृत्तमें जो इतना निषेध है, उसका यह कारण है। विद्यार्थियोंके वर्ग खुले वायु^१में रखने तथा कार्यालय आदिमें शुद्ध वायु आने देनेपर भी इसीलिये आजकल मनीषियोंका बहुत आग्रह है। ध्यान रहे, प्रत्यक्ष शुद्ध वायुके सेवनका होना चाहिये, प्रवात (वायुके झोंकों) के सेवनका नहीं। प्रवात शरीरके तापको हर लेता है, अतः नियत ऊष्मा (६८.४ फा०) स्थिर रखनेमें शरीरकी शक्तिके बड़े अंशका व्यय हो जाता है। इससे पाचन आदि अनिवार्य क्रियाओंके लिये ऊष्मा पर्याप्त नहीं रह जाता और शरीर अजीर्ण, प्रतिश्याय, गौरव आदि विभिन्न रोगोंका भोग होता है। दुर्बल-काय पुरुषोंपर यह दुष्प्रभाव शीघ्र होता है। कार्यालय आदिमें, बिजलीके पखेके नीचे वा निकट बैठकर कार्य करनेका भी प्रवातके तुल्य ही विपरिणाम होता इसीलिये—

निवातं प्रवातकदेशम् ॥

च० सू० १५१६, च० शा० ८१५९

घरकी रचना ऐसी होनी चाहिये कि उसमें एक ओरसे वायुका प्रवेश हो, जिससे शुद्ध वायुका लाभ तो हो, परन्तु प्रवातजन्य हानि न हो। आयुर्वेदमें व्रणितागार^२, सूतिकागार और कुमारागार वनवाते हुए भी यह वस्तु लज्जमें रखनेका उपदेश किया गया है। प्रवात शरीरमें वातका प्रकोपक माना गया है।

घरोंमें शुद्ध वायुकी पर्याप्तिके लिये प्रति पुरुषको कम-से-कम १००० घन फीट अवकाश चाहिये।

फन्दा लगाकर^३ या गला घोटकर^४ मार डालने तथा हृद्यनेमें भी मृत्यु श्वासरोधके समान ही होती है। इन अवस्थाओंमें कुछ ही मिनटोंमें मृत्युसे स्पष्ट है कि शरीरको प्रतिक्षण ओपजनकी कितनी आवश्यकता है।

श्वासक्रियाकी दर—

श्वासक्रिया प्रति मिनट शिशुमें ४०, बच्चोंमें २६ तथा प्रौढमें १६ होती है। श्रम (व्यायाम आदि), रोग आदिसे इसमें घटती-बढ़ती हो सकती है। कास-श्वास प्रधान सतत ज्वर (न्यूमोनिया) में प्रश्वास छिन्नला तथा श्वासक्रियाकी सख्यामें वृद्धि हो जाती है। इस ज्वरके निदानमें यह लक्षण स्पर्णीय है।

श्वाससंस्थानके अवयव—

श्वासक्रिया श्वाससंस्थानके अधीन है। इस संस्थानमें नासिका, कण्ठ (स्वरयन्त्र) क्लोम, फुफ्फुस-द्वय तथा श्वास-पटलकी गणना है। वायु नामिकासे (अथवा मुखसे श्वास लेनेकी टेव हो तो मुखसे) गल, कण्ठ तथा क्लोममें होकर फुफ्फुसोंमें जाता है। इनमें कण्ठका अपेक्षित विवरण पीछे होगा।

क्लोम—

क्लोम^५ किंवा श्वासपथ ४-४॥ इन्द्र लम्बी और ३-१ इन्द्र व्यासकी नली है, जो तरुणास्थिमय

१—Open air classes—ओपेन एअर क्लासिज़।

२—Surgical Hospital—सर्जिकल हॉस्पिटल।

३—Strangling—स्ट्रैंग्लिंग।

४—Choking—चोकिंग।

५—Trachea—ट्रेकिया। रसयोगसागरमें स्व० पं० हरिप्रपन्नजी क्लोमका अर्थ पित्ताशय (गौल ब्लैडर) सिद्ध करते हैं। मैंने म० म० गणनाथसेनजीके अनुसार श्वासपथ (ट्रेकिया) लिया है।

वलयों(छल्लों)की बनी है। क्लोमकी एक विशेषता इसकी कलाका पद्मल होना है। पद्ममल्लाके अणुओंके ही अवयवभूत अति सूक्ष्म सूत्र हैं। इनमें ऊपरकी ओर अविरत, वेगवान् तथा परस्पर सहकारयुक्त कम्पन विशेष पाया जाता है। इस कम्पनका फल यह होता है कि प्रयामके साथ चाहरतं आये धूलि तथा धुएँके कण और कलामें उत्पन्न कफ सतत मुखकी ओर वाहित होंते रहते हैं और अन्तमें थूत्कारवशा बाहर कर दिये जाते हैं, अथवा निगल लिये जाते हैं। पद्मोंकी इस क्रियासे फुफ्फुस और क्लोम निर्मल रहते हैं। अन्यथा सर्पदा श्वासावरोधका भय रहता^१।

फुफ्फुसोंमें प्रवेशके कुछ पूर्व क्लोमकी दो शाखाएँ हो जाती हैं। एक-एक शाखा प्रत्येक फुफ्फुसको जाती है। इन्हें अपस्तम्भ कहते हैं।

क्लोमके प्रतान—

क्लोम बाहरकी ओर एक स्वतन्त्र पेशीसे^२ वेष्टित होता है। इसके अस्वाभाविक सकोचसे क्लोमके पीडित होनेपर उसका छिद्र सकुचिन हो जाता है, जिससे श्वासरूच्छ्र (श्वास लेनेमें कठिनाई) होता है। यह श्वासरोग (दमे) का एक भेद है^३। दक्षिण क्लोम-शाखा तीन प्रशाखाओंमें विभक्त हो जाती है। एक-एक प्रशाखा दक्षिण फुफ्फुसके एक-एक खण्डमें जाती है। वाम शाखाके दो विभाग हो जाते हैं, जो वाम फुफ्फुसके एक-एक खण्डमें जाते हैं^४। ये प्रशाखाएँ भी वृक्षोंकी प्रशाखाओंके समान उत्तरोत्तर सूक्ष्म प्रतानों (शाखाविस्तारों) में विभक्त होती जाती हैं। च० वि० अ० ५—८ तथा स० शा० अ० ६ में आये 'प्राणवह स्रोत' यही वायुकोप हैं। अभस्तम्भोंके सत्रसे अन्तिम प्रतानोंको वायुकोप^५ कहते हैं, जिनका व्यास ०.५ से ०.३ मिलीमीटर^६ होता है। अणुवीक्षणसे देखनेपर वायुकोपोंके समूह द्राक्षाफलोंके गुच्छसे प्रतीत होते हैं। (देखिये चित्र—३१)

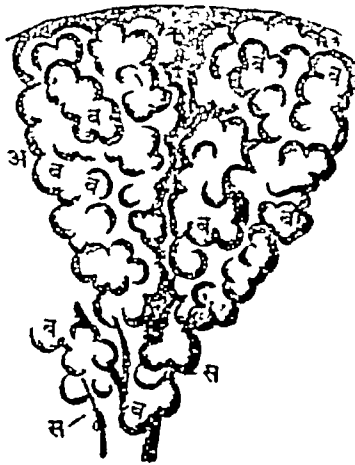

अ, व दो वायुकोप । चित्र—३१

१—इस विषयका अन्य विवरण पृ० १७० पर देखिये।

२—अप्रेजीमे इस पेशीको Trachialis muscle—ट्रेकिएलिस मसल कहते हैं।

३—अप्रेजीमे इसे Bronchial Asthma—ब्रौड्कियल अस्थ्मा कहते हैं, इसमें एड्रीनलीनका सूचीवेध दिया जाता है।

४—अप्रेजीमें इन दो शाखाओंको Bronchi—ब्रौड्काई—तथा प्रशाखाओंको Bronchioles—ब्रौड्कियोल्स कहते हैं।

५—Air cells—एअर सेल्स, या Alveoli—ऐल्विओलाई।

६—एक मिलीमीटर= $\frac{1}{25}$ इञ्च।

उपर्युक्त पन्म क्लोमकी प्रशाखाओंमें लगभग अन्ततक पाये जाते हैं। कफग्रन्थियाँ अन्त तक होती हैं और कफ उत्पन्नकर श्वामसस्थानको मृदु और आर्द्र बनाये रखती हैं। शरीरमें वायुका प्रकोप होकर कफ रूक्ष और शुष्क हो जाय तो पन्मल सूत्रों द्वारा उसका वहन नहीं होता। इसे निकालनेके लिए कासके शुष्क (कफ-रहित) वेग होते हैं। इसे ही शाल्त्रमें चातिक कास कहते हैं।
फुफ्फुसोंमें वायुओंका विनिमय—

फुफ्फुसोंकी अशुद्धरक्तवह केशिकाओंकी अन्तिम उसूत्रम शाखाएँ वायुकोषोंके चारों ओर तथा ऊपर स्थित होती हैं। प्रवास द्वारा गृहीत तथा अन्तको इन वायुकोषोंमें आकर उपस्थित शुद्ध वायु तथा हृदयसे आये हुए अशुद्ध रक्तके मध्य केवल केशिकाओं और वायुकोषोंकी अत्यन्त पतली-मिथियोंका ही व्यवधान होता है। यह व्यवधान अकिञ्चित्कर होता है—नैमर्गिक नियमोंके अनुसार वायुओंके प्रसरणमें बाधक नहीं होता। वायुकोषोंमें ओपजनका दबाव अधिक होता है तथा केशिकाओंमें स्थित मलिन रक्तमें न्यून। इस कारण वायुकोषोंमें स्थित ओपजनका न्यून दबाववाले स्थान—केशिकाओं—में प्रसरण होता है। उधर, अङ्गाराम्ल वायुका दबाव मलिन रक्तमें—अधिक तथा वायुकोषोंमें न्यून होता है। अतः वह मलिन रक्तको छोड़कर वायुकोषोंमें पहुँच जाता है और वहाँसे उच्छ्वासकी क्रिया द्वारा विपरीत क्रमसे नासिकाओंमें पहुँच बाहर निकल जाता है। शुद्ध वायुके समर्गसे शुद्ध हुआ रक्त लौटकर हृदयमें आता है और हृदयसे समस्त शरीरमें प्रसृत होता है।

क्लोमकी प्रशाखाओंकी सम्पूर्ण क्ला कभी-कभी शोथाक्रान्त हो जाती है। इससे कफ-ग्रन्थियोंका स्राव (कफ, ग्लेप्मा) बढ़ जाता है। श्वासक्रियाके समय वायुको ग्लेप्मराशिमें होकर आने-जानेमें बल लगाना पडता है। यह बल कासके रूपमें प्रकट होता है। कास (खाँसी) शोथा-क्रान्त श्वाम-पथकी ग्लेप्माके निर्हरणार्थ प्रयुक्त प्रतिक्रिया है। इसके वश कफ इधर-उधर हो जाता है, किंवा ऊपरको आ जाता है और श्रुत्कारसहित बाहर निकाल दिया जाता वा निगल लिया जाता है। वायुका मार्ग इस प्रकार खुला हो जाता है^१।

रोगादिसे शरीर दुर्बल होनेपर अथवा शीतत्राणके साधन अपर्याप्त होनेपर बच्चोंका क्लोम तथा उसकी शाखाएँ तीव्रशोथाक्रान्त हो जाती हैं। कभी-कभी उपेक्षित वा बलवान् प्रतिग्याय किंवा कासका ही शोथ श्वासपथका अनुसरण करता हुआ नीचे उतर जाता है। इसके साथ ज्वरादि लक्षण भी हों तो यह विकार श्वसनक ज्वरका एक भेद होता है, इसे अग्रेजीमें ब्रौङ्कोन्यूमोनिया^२ कहते हैं। रोमान्तिकाके^३ उपद्रवरूपमें यह रोग शिशुओं और बालकोंको प्रायः अभिभूत करता है। एव रोमान्तिका स्वयं अल्पबल होता हुआ भी केवल इस उपद्रवके कारण बड़ा अनुपेक्षणीय रोग है। मूल रोगके शान्त होनेपर रोगीकी शीतसे रक्षा इत्यादि उपचार तत्परतासे करने चाहिए। रोमान्तिका का ज्वर उतरने पर दो-एक या कुछ अधिक दिन पीछे ज्वर चढ़े और श्वासक्रियामें काठिन्य, प्रतिग्याय, काम आदि लक्षण हों तो इसी रोगकी शङ्का करनी चाहिए।

बच्चोंके सदृश बूढ़ोंको भी ब्रौङ्कोन्यूमोनिया प्रायः हो जाता है।

श्लैष्मिक कास जीर्ण ज्वर हो जाय तो प्रायः तमकश्वाममें परिणत हो जाता है। पर ध्यान रहे, कभी-कभी जीर्ण कासमें ही ग्लेप्माका समय-समयपर सञ्चय हो जानेसे भी श्वासक्रियामें कठिनता अनुभव होती है। इस उपद्रवको कभी-कभी तमक श्वासरोग वेग समझ लिया जाता है।

१—कास रोगको अग्रेजीमें Bronchitis—ब्रौङ्काइटिस कहते हैं।

२—Broncho-pneumonia

३—Measles—मीज़न्स, खसरा।

फुफुस—

उरःपञ्जरका अधिकांश फुफुसोंसे अधिष्ठत है। ये सख्यामें दो होते हैं। प्रत्येक पार्श्वपर एक-एक होता है। ये स्पञ्जके सदृश कोपमय तथा स्थितिस्थापक होते हैं। इनकी रचना प्रधानत पूर्वोक्त वायुकोषों तथा उनको चतुर्दिक् आवृत करनेवाली केशिकाओंके प्रतानोंसे होती है। प्रत्येक वायुकोष स्थितिस्थापक धातुसे^१ वेष्टित होता है। प्रश्वास और उच्छ्वासके समय वायुकोषोंका सङ्कोच-विकास इसी धातुके तन्तुओंके सिकुडने और फैलनेसे होता है।

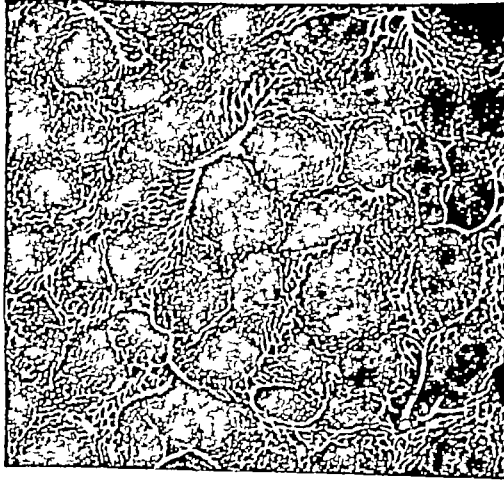

फुफुसमें केशिकाओंका जाल। चित्र—३२

वातकोपमय होनेसे फुफुसोंको यदि अगुलियोंमें ढबाया जाय तो मृदु मर्मर शब्द होता है, अथवा यदि सम्पूर्ण फुफुस या उसका खण्ड पानीमें डाला जाय तो तैरता है। जन्मके समय फुफुस पाटलवर्ण होते हैं। पर वयःक्रमसे कपिश (स्लेटके रङ्गके), प्राय अत्यन्त चितकवरे होते जाते हैं। अन्तमें लगभग कृष्णवर्ण हो जाते हैं। वर्णपरिवर्तनका हेतु धूलि या धूम्रका सर्वदा श्वासमें लिया जाना है।

फुफुसोंकी रचनाके इस प्रकार अणुकोपमय होनेका उद्देश्य यह है कि अल्प स्थानमें (वायुओंके परिवर्तन द्वारा) प्रभूत रक्तका शोधन हो सके। सम्पूर्ण वायुकोषोंका विस्तार मिलाया जाय तो क्षेत्रफल २० गज लम्बे और बारह गज चौड़े कमरेके फर्शको ढाँप सके ऐसी दूरी जितना होगा।

प्रत्येक फुफुस गहरी चीताओं द्वारा खण्डों^२ में विभक्त होता है—दक्षिण फुफुस तीन और वाम दोमें। इन खण्डोंका पुन उपखण्डों^३ में विभाग होता है।

श्वासपटल—

उरःपञ्जर और उदरगुहाके मध्य श्वासपटल^४ नामक एक छत्राकार पेशी होती है, जो इन

१—Elastic tissue—इलैस्टिक टिश्यू, देखिये पृ० १७३।

२—Lobes—लोब्स।

३—Lobules—लौब्यूल्स।

४—Diaphragm—डायाफ्राम। इस पेशीके महाप्राचीरा, वक्षोदरमध्यस्थ पेशी आदि नाम पचलिन हैं। श्वासपटल नाम वोल्वेमें सुगम, कर्मबोधक तथा इसके छप्परके सदृश स्वरूपका गमक होनेसे ग्राह्य समझा है। (पटल छदि—अमरकोष)।

दोनों अवकाशोंको पृथक् करती है। अन्नवह, महाधमनी^१ तथा अधरा महासिरा^२ अपने-अपने विवरोंमें होकर इसमेंसे गुजरती हैं। यह ऊपरसे उन्नतोदर तथा नीचेकी ओर नतोदर होता है।

उदरगुहा^३ में श्वासपटल क्रोडमें दक्षिणकी और यकृतका दक्षिण खण्ड तथा दक्षिण वृक्क और अधिवृक्क^४ होते हैं। वाम ओर यकृतका वाम खण्ड, आमाशयका शीर्षभाग, प्लीहा, वाम वृक्क और अधिवृक्क होते हैं।

श्वासपटलका कार्य—प्रश्वासका संपादन—

श्वासपटलका प्रधान कार्य प्रश्वासका संपादन है। यह पेशी सामान्यतया ऊपरकी ओर उन्नतोदर होती है। सकुचित होनेपर इसका आकार लघु हो जाता है और ऊपरकी ओरकी वक्रता न्यून हो जाती है। परिणामतया, उरोगुहाका आयतन बढ़ता है। (देखिये चित्र—३३-३४), नासिका द्वारा अन्तःप्रविष्ट वायुके दबावसे, उम काल स्थितिस्थापक होनेसे फुफ्फुस फैलते हैं, और वायु सम्पूर्ण कोर्पोमें व्याप्त हो जाता है। इसी क्रियाका नाम प्रश्वास है। दीर्घ-प्रश्वासमें श्वासपटलके साथ ग्रीवा, वक्षस् तथा उदरकी पेशियां भी भाग लेती हैं।

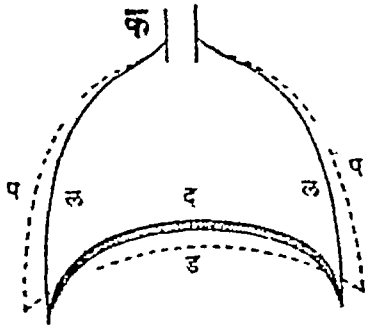

चित्र—३३

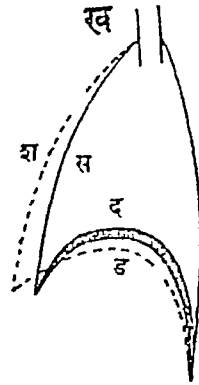

चित्र—३४

प्रश्वासकालमें श्वासपटलका सकोच। स्थूल रेखा द—श्वासपटलकी सामान्य स्थिति।

विन्दुरेखा ड—सकोचके समय श्वासपटलकी स्थिति।

उच्छ्वासक्रिया फुफ्फुसोंके स्थितिस्थापक गुणके कारण होती है। श्वासपटल तथा अन्य पेशियां शिथिल होती हैं और फुफ्फुस पुनः सकुचित हो अपना पूर्व आकार ग्रहण कर लेते हैं। फुफ्फुसों के सकोचसे अन्तःस्थ वायु पीडित होकर श्वासपथ द्वारा निकल जाता है।

उदरगुहाके वायुका फुफ्फुसोंपर दबाव—

प्रश्वासके समय महाश्वासपटल सकुचित होकर नीचे उदरगुहाकी ओर जाती है और अन्तर्वर्ती अङ्गोंपर दबाव डालती है। उदरगुहामें भी इसी प्रकार दबाव अधिक हो तो उसका प्रभाव श्वासपटल पर पड़ता है।

उरोगुहा तथा उदरगुहा दोनोंमें समान ही प्राणदा नाडी होनेसे बहुत वार एक गुहाके किसी

१—Aorta—एओटा।

२—Inferior Vena Cava—इनफीरियर वीना कावा।

३—Abdominal Cavity—एब्डोमिनल केविटी।

४—Suprarenal—सुप्रारीनल, या Adrenal—एड्रीनल।

अङ्गमें स्थित विकारका प्रभाव प्रतिसक्रमण द्वारा दूसरी गुहाके अवयवपर पड़ता है, यह बात भी इस प्रसङ्गमें स्मरणीय है ।

आध्मान,^१ प्रत्याध्मान,^२ विष्टम्भ^३ और विशेषतः रातको तृप्तिके पश्चात् भी भोजनसे उदरगुहा आध्मात होकर श्वासपटलपर दबाव डालती है । अतः, वह जितना चाहिये उतना सकुचित नहीं हो सकती, जिससे शुद्ध वायुकी अपेक्षित मात्रा शरीरमें नहीं पहुँच पाती । परिणाममें श्वास (दमा) के रूपमें शरीर शुद्ध वायुकी प्राप्तिके लिए प्रतिक्रिया करता है । एव श्वासके निदानमें इन उदर विकारोंकी परीक्षा अवश्य करनी चाहिये । कोष्ठगत वायुके दबावसे इसी प्रकार शुष्क (वातिक) कास भी होता है^४ ।

फुफ्फुसोंकी आवरणी कला—

फुफ्फुस एक दुहरी कलासे आवृत होते हैं । कलाका एक स्तर फुफ्फुसोंके साथ दृढ़ ससक्त होता है । दूसरा स्तर उरोगुहाके अन्दरके पृष्ठसे सलग्न होता है । दोनों स्तर पृथक् होते हुए भी उनमें व्यवधान नहीं होता, वे सर्वत्र परस्पर मिले—सयुक्त—होते हैं ।

इनके मध्य कलासे थोड़ा रस स्रुत होता है । इस रसके कारण प्रश्वासके समय दोनों स्तर परस्पर घर्षणसे मुक्त रहते हैं । इस कलाका नाम फुफ्फुस धरा^५ है ।

फुफ्फुस धराके एक देशमें कभी-कभी शोथ हो जाता है, जिससे प्रश्वासके समय इस कलाके शोथयुक्त दोनों आवरणोंके परस्पर ससर्गसे तीव्र वेदना होती है । इसे पार्श्वशूल^६ कहते हैं । रोग-वृद्धि हो जाय तो अनन्तरकालमें इसमें प्रभूत रसका स्राव तथा उसका निर्गमन अपयांस होनेसे दोनों आवरणोंके मध्य उसका संचय हो जाता है । इसे नव्यमतानुसारी जलपाठर्व^७ नाम दिया गया है । शोथका कारण प्रायः राजयक्ष्माके जीवाणुओंका आक्रमण है । शोथका पाक होकर कभी पूय भी कलाके अन्तरालमें भर जाता है^८ ।

१—‘साटोपमत्युग्ररुजमाध्मातमुदर मृशम् । आध्मानमिति त विशाद् घोर वातनिरोधजम् ॥’ सु० नि० १—८८, अग्रेजीमें ‘Tympantitis—टिम्पनाइटिस ।’

२—अन्नके कोथ (सर्डाँद) से उत्पन्न किंवा अन्नपानके साथ (विशेषतया बच्चोंमें) लिये गये वायुके कारण या दौर्बल्यवश आमाशयका फूल जाना—

‘विमुक्तपार्श्वहृदय तटेवामाशयोत्थितम् ।

प्रत्याध्मान विजानीयात् कफव्याकुलितानिलम् ॥’

३—मल, विशेषतः दूषित वायुका बन्ध ।

४—आयुर्वेदके शब्दोंमें इस विषयका विचार आगे वायुके प्रकोपके प्रकरणमें आमाशय तथा पकाशयमें स्थित वायुके लक्षणोंमें देखिये ।

५—Pleura—प्लूरा । फुफ्फुस धरा सज्ञाका विचार देखिये पृ० २१७ पर । म० म० गणनाथसेनजीने इसे उरस्या नाम दिया है ।

६—Dry Pleurisy—ड्राई प्लुरिसी ।

७—Wet Pleurisy—वेट प्लुरिसी । प्लुरिसीको सिद्धान्त-निदानमें उरस्तोय नाम दिया है । पर यह नाम केवल उसके द्वितीय भेदपर घटित होता है । जलोदरकी अनुकृतिमें बनाया जलपार्श्व शब्द सरस है ।

८—इस रोगको अग्रेजीमें Emphysema—एम्पाईमा कहते हैं ।

फुफ्फुसोंके यद्मामें शस्त्रकर्मोपचारके रूपमें सप्रति फुफ्फुस धरा कलाके अन्तरालमें वायुप्रवेशका बहुत प्रचार है। कलामें प्रवेगित वायु फुफ्फुसको पीड़ित करता है, जिससे उसका सकोच-विकास रुक जानेसे रुग्ण स्थानको विभ्राम मिलता है। दूसरे, उसमें स्थित यद्मजन्तुओंसे आक्रान्त रक्त, पूय, जन्तु तथा उनका विष दबकर श्वासपथसे बाहर निकल जाते हैं और पुनः सञ्चित नहीं हो पाते। इस कर्मका अग्रेजी नाम आर्टीफीगल न्यूमोथोरेक्स^१ है। सक्षिप्त ए० पी०^२ प्रचलित है।

राजयत्नाका दूसरा सुप्रयुक्त शस्त्रोपचार 'फ्रेनिक ड्रव्हलान'^३ कहाता है। इसमें श्वासपटलकी मनोवहा प्रग्वसनी नाडीको^४ उस ओरसे अशतः काट दिया जाता है, जिस ओरका फुफ्फुस विशेष आक्रान्त होनेसे चिकित्स्य होता है। प्रग्वसनी नाडी काटनेसे उस ओर श्वासपटलका श्वासक्रियामें होनेवाला सकोच लुप्त हो जाता है। वह उपरकी ओर फुफ्फुसपर दबाव डालता है, जिसका रुग्णस्थल-पर पूर्वोक्त ही प्रभाव होता है।

जो रक्तवहा हृदयमें एकत्र हुए अशुद्ध रक्तको शोधनके लिए फुफ्फुसोंमें पहुचाती है, उसका नाम फुफ्फुसाभिगा धमनी^५ है। आगे जाकर इसकी दो शाखाएँ होती हैं, जो प्रत्येक एक-एक फुफ्फुसको जाती है। इनके ही सूत्रमशाखा-प्रदान फुफ्फुसीय वायुकोषोंको चारो ओरसे आवृत कर रहते हैं^६।

शुद्ध हुआ रक्त जिन रक्तवहाओं द्वारा फुफ्फुसोंसे हृदयमें आता है, उन्हें फुफ्फुसीय सिरा^७ कहते हैं। प्रत्येक फुफ्फुससे दो, इस प्रकार चार सिराएँ निकलती हैं।

हृदय और उसकी क्रिया—

देहिनां हृदय वेहे सुखदु खप्रकागकम् ।

तत् सङ्कोचविकासञ्च स्वत कुर्यात् पुन पुन ॥

सङ्कोचने वहिर्याति वायुरन्तर्विकासत ।

ततो नाड्यञ्चलन्त्यस्त्रधराया स्फुरण तत ॥

—नाडीज्ञानम्

विकासमथ सङ्कोचमत्र नाली हृदि स्थिता ।

यदा याति तदा प्राणश्छेदैरायाति याति च ॥

वाह्योपस्करभन्त्राया यथाऽऽकागास्पटात्मक ।

वायुर्यास्यपि चायाति तथाऽत्र स्पन्दनं हृदि ॥

योगवासिष्ठ निर्वाणप्रकरण उत्तरार्ध सर्ग १७८, श्लोक ९-१०

हृदये चित्तसवित् ॥

योगसूत्र

१—Artificial Pneumothorax

२— P

३—Phrenic evulsion

४—Phrenic Nerve—फ्रेनिक नर्व ।

५—Pulmonary artery—पल्मोनरी आर्टरी ।

६-७—ध्यान रहे, सामान्यतः वमनी नाम शुद्धरक्तवहाओंके लिये तथा सिरा नाम अशुद्धरक्तवहाओंके लिये प्रयुक्त होता है। परन्तु शारीरके अनुसार इनका यह व्यापक लक्षण नहीं है। शारीरमें हृदयकी ओर जानेवाली वाहिनियाँ सिरा और उससे निकलनेवाली धमनियाँ कहाती हैं। अतश्च, अशुद्ध रक्तवहा होते हुए भी फुफ्फुसाभिगा वमनी, वमनी कहाती है। तथैव, शुद्धरक्तवहा होती हुई भी दो ही वाहिनियाँ नाम फुफ्फुसीय सिरा, सिरा कहाती हैं। इन अपवादोंको छोड़ शेष सर्वत्र अशुद्धरक्तवहाओंका नाम सिरा तथा शुद्धरक्तवहाओंका नाम धमनी ही है।

८—Pulmonary Veins—पल्मोनरी वेन्स ।

हृदो रसो^१ निःसरति तस्मादेव च सर्वशं ।

सिराभिर्हृदयं चैति तस्मात् तत्प्रभवा. सिरा ॥ भेडसहिता सू० अ० २१

सिराधमन्यो नाभिस्थाः सर्वा व्याप्य स्थितास्तनुम् ।

पुष्णन्ति चानिगं वायो संयोगात्सर्वधातुभिः^२ ॥ शा० पू० ५।४३।८८

तद् (हृदयं) विज्ञेयेण चेतनास्थानम् ॥

सु० शा० ४।३१

अन्तरात्मनः श्रेष्ठतममायतनं हृदयम् ॥

च० नि० ८।७

अन्योऽपि शरीरदेशोऽन्तरात्मन स्थान, हृदय तु श्रेष्ठतम, तत्रैव चेतनाविशेषनिबन्धनात् ॥

—चक्रपाणि

पुण्डरीकेण सहृगं हृदयं स्याद्घोमुखम् ॥

सु० शा० ४।३२

हृदय कमलमुकुलाकारमधोमुखम् ॥

—डहन

आगमोऽपि—

हृदयं मनसः स्थानमोजसश्चिन्तितस्य च ।

मांसपेशीचयो (मयो ?) रक्तपद्माकारमधोमुखम् ॥

योगिनो यत्र पश्यन्ति सम्यग् ज्योतिः समाहिता ।

रसो यः स्वच्छतां यात स तत्रैवावतिष्ठते ॥

ततो व्यानेन विक्षिप्त कृत्स्नं देहं प्रपद्यते ।

अ० ह० सू० १२।१५ पर सर्वाङ्गसुन्दरामे धृत प्राचीन वचन

स्तनयोर्मध्यमधिष्ठायोरस्यामाशयद्वारं सत्त्वरजस्तमसामधिष्ठानं हृदयं नाम ॥

सु० शा० ६।२५

गोणितकफप्रसादज हृदयं, यदाश्रया हि धमन्य प्राणवहा ॥

सु० शा० ४।३१

उभयत्रोरसो नाड्यौ वातवहे अपस्तम्भौ नाम, तत्र वातपूर्णकोष्ठतया कासश्चासाभ्या

मरणम् ॥

सु० शा० ४।३१

यत्र हृदि दश च धमन्य. प्राणापानौ मनो बुद्धिश्चेतना महाभूतानि च नाभ्यामरा
इव प्रतिष्ठितानि ॥

च० सि० ९।४

दश धमन्य इति ऊर्जोवहा दश धमन्य, 'अथे दश महामूला. समासक्ता' इत्यादिना अथेदश-
महामूलीये (च० सू० ३०) प्रतिपादिता । प्राणापानावित्युच्छ्वासनि श्वासौ । केचित्तु प्राणापानौ
यथोक्तावेव तौ प्राहुः । तत्रापानो यद्यपि मेदश्चोद्यथाश्रय एवेत्याहुः, तथापि हृदयान्यतिरिक्तानुविधायि-
त्वाद्दृढयाश्रित इत्युच्यते । मनोऽन्तःकरणम् । बुद्धिर्महच्छब्दाभिलष्या । चेतना बुद्धिवृत्तिभेदः ।
महाभूतानीति आत्मसबद्धानि महाभूतानि । एतत्सर्वं सांख्यदर्शने व्यवस्थापितमाकरे च व्युत्पादित-
मनुसरणीयम् । प्रदेशान्तरे चोक्तम्—'पङ्गमङ्ग विज्ञानमिन्द्रियाण्यर्थपञ्चकम् । आत्मा च सगुण-

१—यहाँ रस शब्दसे रस, रक्त दोनों ग्राह्य हैं ।

२—इक्कीसवें अध्यायमें भी इस विषयके प्रमाण देखिये ।

श्वेतश्रित्तयं च हृदि सस्थितम् (च० सू० ३०) । तेऽथा पृतच्छ्लोकोक्ताः, अधिकार्यानाञ्च प्रोक्तेऽर्थ एवावरोधो व्याख्येयः । किंवा इह शास्त्रद्वारणाभिधानम् । यथा हृदये दश धमन्यादीन्याश्रितानि तद् दृष्टान्तेन दर्शयति—नाभ्यामरा इव प्रतिष्ठितानीति । नाभिश्चक्रनाभि, अराश्चक्रनेमय । यथा चक्रनाभ्यां सयद्वा अरास्तदुपघातादुपहन्यते, तन्मूलत्वेन तत्त्वयद्वा भवन्ति, एव धमन्यादयोऽपीत्यर्थः । अरा इव अरा इति व्याख्यायन्ति । 'नाभ्यामपरा' इति वा पाठः । तेन नाभ्यामपरा अपत्यानी-वेत्यर्थः । एतेन प्रदेशान्तरवर्तिनामपि धमन्यादीनां हृदयाश्रितत्व सिद्धमिति भावः ॥

—चक्रपाणि

दूषित रक्त शुद्ध बहिर्वायुके पानके लिए सारे शरीरसे सिमटकर हृदयमें आता और वहाँसे फुफ्फुसोंमें जाता है । शुद्ध होकर लौटना हुआ वह पुन हृदयमें आता है, हृदय इसे सर्वाङ्गमें पहुँचा देता है । यहाँसे वह पुन हृदयमें आता है ।

रक्तके अनुधावनकी यह क्रिया हृदयकी गतियोंके कारण होती है । हृदयकी गतियाँ दो प्रकारकी हैं—सकोचात्मक और विकासात्मक । सकोचके समय एक ओर तो (शुद्ध) रक्त और तदन्तर्गत शुद्ध वायु धमनियोंमें जाता है, दूसरी ओर रक्त तथा अशुद्ध वायु शुद्ध्यर्थ (फुफ्फुसोंमें) जाते हैं । हृदयके सकोचवश रक्तमें जो वेग आता है, उसके कारण धमनियोंमें स्फुरण (स्पन्दन) होता है । हृदयका विकास होनेपर एक ओर तो (फुफ्फुसोंसे) रक्त और तन्मिश्र शुद्ध वायु हृदयमें प्रविष्ट होता है, और दूसरी ओर सारे शरीरका रक्त और उसके अन्तर्गत दूषित वायु हृदयमें आता है ।

हृदयके संकोच और विकासका कारण स्वयं हृदय है^१ । हृदय मांसपेशीमय और अधोमुख कमलमुकुलके आकारका होता है । यह उर पञ्जरमें दोनों स्तनोंके मध्यमें स्थित होता है । उस धमनियोंका मूल हृदय है । जैसे चक्रकी नाभिले अरे ससक्त रहते हैं तथा उसकी क्षति होनेसे अरोंको भी क्षति पहुँचती है, वैसे हृदयमे इन धमनियोंका भी सम्बन्ध तथा हृदयको हुई क्षतिके प्रभाव उनपर भी पड़ता है । परम्परया, शरीरमें अन्यत्र स्थित धमनियाँ भी हृदयके ही आश्रित होती हैं । धमनियोंके अतिरिक्त प्राण-अपान (उच्छ्वास-निश्वास), अन्तःकरण, बुद्धि तथा आत्मासे सबद्द महाभूत भी हृदयके ही आश्रित हैं । यह हृदय सारे शरीरमें चेतनाका विशेष अधिष्ठान है ।

१—हृदयके स्फुरणका कारण स्वयं हृदय है—वर्तमान प्रत्यक्षसे भी हृदय एक स्वतन्त्र-पेशीमय होता है । इसके सकोच और विकासमे नाडीसंस्थान कारण नहीं है, यद्यपि नियामक तो है । पहले पाश्चात्य विद्वान् हृदयकी गतियोंको नाडीसंस्थानके अधीन मानते थे । देखिये—

At one time the rhythm which cardiac muscle exhibits was supposed to be due to the action upon it of the nerves which are present. We now know that the property of rhythmical contraction resides in the muscular tissue itself, though normally during life it is controlled and regulated by the nerves which supply it. This conclusion may be expressed by saying that cardiac rhythm is myogenic, not neurogenic. *Handbook of Physiology, (31st edition) P. 196* तथा—

The cause of the heart beat, resides in the muscle itself, i. e., it has an inherent rhythm of its own, it is therefore said to be myogenic. During life it is controlled by nerves, but these only serve to make it keep up with the needs of the body. *Human Physiology, (1935) P 181.*

श्लोकोक्त 'स्वतः सकोच च विकास च कुर्वति' का यही तात्पर्य होना चाहिये ।

(समस्त शरीर, इन्द्रियो और मनके सुख-दुःख—आरोग्य और रोग^१ तथा हर्ष-विपाद—का प्रभाव हृदयपर पड़ता है। इस प्रकार) हृदय उनके सुख और दुःखका प्रकाशक है^२ ।

हृदयके अन्य कार्य—

आयुर्वेदमें हृदयके कुछ अन्य भी कार्य कहे हैं। सक्षेपमें उनका निर्देश करते हैं।

तत् परस्योजस. स्थानं तत्र चैतन्यसंग्रह ॥

च० सू० ३०१७

हृदयपर (वा प्रधान) ओजका स्थान है।

यत् पित्तं हृदयस्थं तस्मिन् साधकोऽग्निरिति संज्ञा ॥

सु० सू० २११०

पित्तके पांच भेदोंमें एक साधक पित्त है। यह हृदयमें स्थित होता है।

तस्मिन् (हृदये) तमसाऽऽवृते सर्वप्राणिन स्वपन्ति ॥

सु० शा० ४१३१

पुण्डरीकेण सदृशं हृदयं स्याद्धोमुखम् ।

जाग्रतस्ताद्विकसति . स्वपतश्च निमीलति ॥

सु० शा० ४१३२

हृदयं चेतनास्थानमुक्तं सुश्रुत देहिनाम् ।

तमोऽभिभूते तस्मिन्स्तु निद्रा विशति देहिनाम् ॥

सु०शा० ४१३४

इन वचनोंमें सुश्रुतने हृदयको चेतनाका श्रेष्ठ आयतन (स्थान) कहकर निद्राका कारण हृदयका तमसे अभिभूत होना कहा है।

यदा तु मनसि क्लान्ते कर्मात्मान. क्लमान्विता. ।

विषयेभ्यो निवर्तन्ते तदा स्वपिति मानवः ॥

च० सू० २११३४

यहाँ चरकने निद्राका कारण मनके कर्मवश क्लान्त (श्रान्त) होनेसे विषयोंसे निवृत्ति बताया है।

ओज तथा साधक पित्तका वर्णन आगे प्रसंगानुसार करेंगे।

हृदयके स्वरूपका विशेष वर्णन—

आधुनिक प्रत्यक्षसे हृदयके सम्बन्धमें यह विशेष ज्ञात होता है। यह उर-पञ्जरमें अधिकांश वाम ओर, दक्षिण और वाम फुफ्फुसोंके मध्यमें स्थित होता है। इसका आकार बन्द मुट्टीके बराबर होता है। प्रौढ पुरुषमें इसका भार ६ से १० औंस (१ औंस=२ $\frac{३}{४}$ नोला) होता है। फुफ्फुसोंके समान यह भी एक दुहरी कलासे आवृत होता है। इस कलाका नाम हृदयधरा कला^३ है। इसमें भी अल्पमात्र रस रहता है, जो सकोच-विकासके समय हृदयकी घर्षणसे रक्षा करता है।

१—‘सुखसन्नकारोग्य विकारो दुःखमेव च ॥ च० सू० ९१४’ के अनुसार यहाँ सुख-दुःखका अर्थ क्रमसे आरोग्य और रोग भी है।

२—हृदय शरीरमें चेतनाका विशेष अधिष्ठान तथा शरीरके सुख-दुःखका प्रकाशक कैसे है, यह अगले अध्यायमें दिखायेंगे।

३—Pericardium—पेरीकार्डियम। इस कलाका प्राचीन नाम ‘बुक्क’ है। हाराणचन्द्र की सुश्रुतसंहितामें नि० ९—१७ में अन्तर्विद्रधिप्रकरणमें ‘बुक्कयो’ के स्थानपर ‘बुक्कयो’ पाठ है, और बुक्कोका अर्थ बताया है—हृदयके दो आवरण—बुक्को नाम बड़े हृदयावरण। बुक्कोमें विद्रधिका लक्षण पार्श्वसकोच दिया है, जिससे हृदयावरण शब्दमें हृदयका अर्थ फुफ्फुस और बुक्कोका अर्थ हृदयधरा कला होना सम्भव है। हृदय शब्दसे फुफ्फुसोंकी ग्राह्यताका विचार इमी अध्यायके प्रारम्भमें कर आये हैं।

हृदयका आभ्यन्तर भाग चार कोष्ठोंमें विभक्त होता है। ऊपरके दो कोष्ठ अलिन्द^१ कहाते हैं। दक्षिण ओरका अलिन्द दक्षिण अलिन्द और वाम ओरका अलिन्द वाम अलिन्द कहाता है। नीचेके कोष्ठोंका नाम निलय^२ है। इन्हें दक्षिण निलय और वाम निलय कहा जाता है। हृदयका अधिकांश निलय होते हैं। इनकी दीवारें अलिन्दोंसे कहीं अधिक दृढ तथा स्थूल होती हैं।

दक्षिण अलिन्द^३ में उत्तरा महासिरा^४ तथा अधरा महासिरा^५ द्वारा सारे शरीरका दूषित रक्त लाया जाता है। इसकी दीवारें पतली होती हैं।

कोष्ठोंमें रुधिरके भ्रमणका क्रम—

दक्षिण अलिन्द एक छिद्रके द्वारा दक्षिण निलय^६ से सम्बद्ध होता है। यह छिद्र एक कपाटिका^७ से आवृत होता है। कपाटिकाकी रचना ऐसी होती है कि मध्यवर्ती छिद्रमें होकर रक्त दक्षिण अलिन्दसे दक्षिण निलयकी ओर तो जा सकता है; पर दक्षिण निलयसे दक्षिण अलिन्दकी ओर नहीं जा सकता।

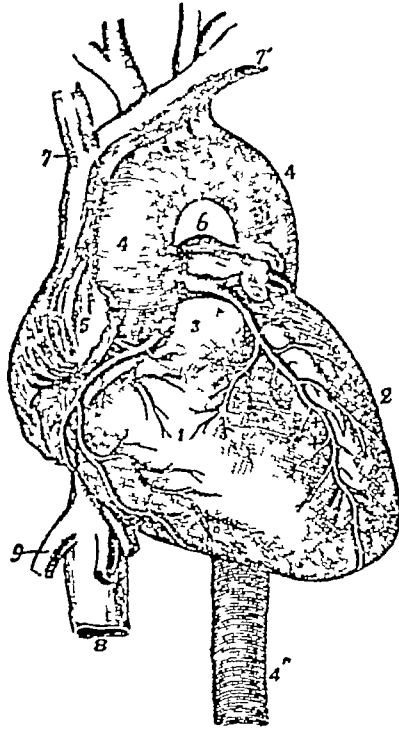

हृदय तथा उससे संबद्ध वाहिनियाँ। चित्र—३५

- 1—दक्षिण निलय, 2—वाम निलय, 5—दक्षिण निलय, 6—वाम अलिन्द,
4-4-4—महाधमनी, 3—फुफ्फुसाभिगा धमनी, 7—उत्तरा महासिरा,
8—अधरा महासिरा, 3 के दोनों ओर हृदयकी पोषक वाहिनियाँ।

१—Auricle—औरीकल, या Atrium—ऐट्रियम।

२—Ventricle—वेण्ट्रिकल।

३—Right auricle—राइट औरीकल। ४—Superior Vena Cava—सुपीरियर वीना कावा।

५—Inferior Vena Cava—इन्फ़ीरियर वीना कावा।

६—Right ventricle—राइट वेण्ट्रिकल।

७—Valve—वाल्व।

दक्षिण निलयमें एक अन्य भी छिद्र होता है। यह छिद्र फुफ्फुसाभिगा धमनी^१ से सम्बन्ध होता है। इस छिद्रके भी एक कपाटिका होती है, जिसके कारण रक्त दक्षिण निलयसे फुफ्फुसाभिगा धमनीमें तो जा सकता है, पर उसकी ओरसे दक्षिण निलयमें नहीं आ सकता। फुफ्फुसाभिगा धमनी रक्तको शुद्धिके लिये फुफ्फुसोंमें ले जाती है। हृदयका सम्मुख भाग प्रधानतः दक्षिण निलय होता है।

फुफ्फुसोंमें शुद्ध हुआ रक्त फौफ्फुसी सिराओं^२ द्वारा वाम अलिन्दमें आता है। ये सिराएँ दो होती हैं। वाम अलिन्द एक छिद्र द्वारा वाम निलयसे सम्बन्ध होता है। इस छिद्रपर भी एक कपाटिका होती है, जो रक्तको वाम अलिन्दसे वाम निलयमें तो जाने देती है, पर वाम निलयसे वाम अलिन्दमें आनेसे रोकती है।

वाम अलिन्दसे शुद्ध हुआ रक्त उस छिद्र द्वारा वाम निलयमें आता है। हृदयका पृष्ठभाग मुख्यतः वाम निलय होता है। हृदयका शिखर इसीका अंश है। मानव हृदयमें वाम निलयकी दीवार कोई आध इञ्च मोटी होती है। यह मुटाई दक्षिण निलयकी मुटाईसे तिगुनी होती है।

वाम निलयमें दो छिद्र होते हैं। एक छिद्र द्वारा यह वाम अलिन्दसे सम्बन्ध होता है। इसका उल्लेख ऊपर कर आये है। दूसरा छिद्र इसे महाधमनीसे^३ जोड़ता है। वाम निलय और महाधमनीके मध्य भी एक कपाटिका होती है, जो रक्तको वाम निलयसे महाधमनीमें जाने देती है, पर महाधमनीसे वाम निलयमें लौट आनेमें बाधक होती है। महाधमनी हृदयमे निकलनेवाली एक मात्र धमनी है। इसीकी शाखा-प्रशाखायें सर्वाङ्गमें शुद्ध रुधिरका वहन करती हैं।

हृदय, फुफ्फुस तथा शरीरमें रक्तके अनुधावनका चक्र—

कोष्ठोंके वर्णनमें हृदयमें रक्तके अनुधावनका क्रम भी देख लिया, पर बिखरा हुआ। उसका संग्रह कर लें। दूषित रक्त उत्तरा तथा अधरा महासिराओं द्वारा दक्षिण अलिन्दमें आता है। वहाँसे यह एक कपाटिकामय छिद्रमें होकर दक्षिण निलयमें जाता है। दक्षिण निलयसे फुफ्फुसाभिगा धमनी इसे फुफ्फुसोंमें ले जाती है। वहाँसे यह वाम अलिन्दमें आता है। वाम अलिन्दसे यह वाम निलयमें जाता है, और वहाँसे महाधमनी द्वारा समस्त शरीरमें प्रसृत होता है। शरीरमें अनुधावन करता हुआ यह धातुपाकवश मलिन हो महासिराओं द्वारा पुनः दक्षिण अलिन्दमें आता है, जहाँसे हमने इसका अनुसरण प्रारम्भ किया था^४।

हृदयके संकोच और विकासका क्रम—

हृदय और फुफ्फुसोंमें रक्तका अनुधावन हृदयके संकोच और विकासके कारण होता है संकोच^५ और विकास^६ का क्रम चक्रवत् अविराम चलता रहता है। समझनेके लिये हम इस चक्राको निरीक्षण हृदयके विकासकालसे प्रारम्भ करेंगे।

प्रथम अलिन्दोंका विकास होता है। परिणाममें, दक्षिण और वाम अलिन्दमें क्रमसे महासिराओं और फौफ्फुसी सिराओंसे रक्तका प्रवाह आता है और इनके अन्तरवकाशको भर देता है। अलिन्दोंमें रक्त प्रभूत होनेपर निलयोंकी कपाटिकायें खुल जाती हैं और रक्त अलिन्दोंसे निलयोंमें जाने

१—Pulmonary artery—पल्मोनरी आर्टरी।

२—Pulmonary veins—पल्मोनरी वेन्स।

३—Aorta—एवोर्टा।

४—उक्त वर्णनसे स्पष्ट है कि अलिन्दोंका कार्य केवल रुधिरका ग्रहण करना है, निलय रक्तको फुफ्फुसों तथा महाधमनीमें डालते हैं। अतः कई लेखकोत्तम इन कोष्ठोंको क्रमशः ग्राहक कोष्ठ और श्लेषक कोष्ठ लिखते हैं।

५—Systole—सिस्टली।

६—Diastole—डायस्टली।

लगता है। इससे निलयोंका भी विकास होता है। अलिन्दों और निलयोंका क्रमिक विकास मिलकर हृदयका विकास कहाता है।

अब अलिन्दोंका एक साथ संकोच होता है। परिणामतया विकासकालमें सगृहीत रक्त सम्पूर्णतया निलयोंमें पहुँच जाता है—दक्षिण अलिन्दका दूषित रक्त दक्षिण निलयमें और वाम अलिन्दका फुफ्फुसोंमें आया रक्त वाम निलयमें। इसके अनन्तर एक साथ ही निलयोंका भी संकोच होता है। परिणामतया, इनकी महाधमनी और फुफ्फुसाभिगा धमनीसे सम्बद्ध कपाटिकाएँ रक्त के दबावसे खुल जाती हैं और रक्त इन धमनियोंमें चला जाता है—दक्षिण निलयसे शुद्ध होनेके लिये फुफ्फुसोंमें और वाम निलयसे शरीरमें वितर्ण होनेके लिये महाधमनीमें। अलिन्दों और निलयोंका संकोच मिलकर हृदयका संकोच कहाता है।

अलिन्दोंका कार्य रक्तको ग्रहण कर केवल निलयों तक पहुँचा देना है। निलयोंका कार्य उसे दूर देश तक पहुँचानेका है। इसी हेतु उनकी दीवारें और कपाटिकाएँ मोटी और दृढ़ होती हैं। संकोच भी उनका बलवान् होता है।

धमनियों तथा उनकी शाखाओं द्वारा शुद्ध रुधिरका शरीरमें वहन—

धमन्यो रसवाहिन्यो धमन्ति पवनं तनौ ॥ शा० पू० ५।३५

यावत्सु सिरा काये संभवन्ति गारीरिणाम् ।

नाभ्यां सर्वा निवद्वास्ता प्रतन्वन्ति समन्तत ॥

नाभिस्था प्राणिना प्राणा प्राणान्नाभिव्युपाश्रिता ।

सिराभिरावृता नाभिश्चक्रनाभिरिवारकै ॥ सु० शा० ७।४५

प्रतिष्ठार्थं हि भावानामेपा हृदयमिष्यते ।

गोपानसीनामागारकर्णिकेवार्थचिन्तकै ॥ च० सू० ३०।५

बहुधा वा ता फलन्तीति महाफला । ध्वानाद्धमन्य, स्रवणात् स्रोतासि, सरणात् सिरा ॥ च० सू० ३०।१२

बहुधा वा ता फलन्तीति ता हृदयाश्रिता धमन्यो बहुधाऽनेकप्रकार फलन्तीति निष्पद्यन्ते ; एतेन मूले हृदये दशरूपा सत्यो महासख्या शरीरे प्रतानभेदाद् भवन्तीत्युक्तम् । × × ध्वानात् पूरणाद् बाह्येन रसादिनेत्यर्थः । स्रवणादिति रसस्यैव पोष्यस्य स्रवणात् सरणाद् देशान्तरगमनात् ॥

—चक्रपाणि

मूलात् खादन्तरं देहे प्रसृतं त्वभिवाहि यत् ।

स्रोतस्तदिति विज्ञेय सिराधमनिवर्जितम् ॥ सु० शा० ९।१३

सप्त सिराशतानि^१ भवन्ति, याभिरिदं शरीरमाराम इव जलहारिणी नाभि केदार

१—ध्यान रहे, सिरा, धमनी और स्रोतकी स्पष्ट परिभाषा दिखाकर भी सहिताएँ इन शब्दोंका एक-दूसरेके अर्थोंमें प्रयोग करती हैं। यहाँ सिराका अर्थ धमनी है।

इव कुल्याभिरुपस्निह्यतेऽनुगृह्यते चाकुञ्चनप्रसारणादिभिर्विशेषैः ; द्रुमपत्रमेवनीनामिव तासां प्रतानाः , तासां नाभिर्मूलं^२, ततश्च प्रसरन्त्यूर्ध्वमधस्तिर्यक् च ॥ मु० शा० ७३

व्याप्नुवन्त्यभितो देहे नाभित' प्रमृता' मिरा' ।

प्रतानाः पद्मिनीकन्दाद् विन्मादीनां यथा जलम् ॥ मु० शा० ७३३

यथा स्वभावत खानि मृणालंपु विसंपु च ।

धमनीना तथा खानि रसो यैरुपचीयते ॥ मु० शा० ११०

स्रोतांसि दीर्घाण्याकृत्या प्रतानसदृशानि च ॥ च० वि० ५३५

हृदयसे दस घननिर्या (आधुनिक प्रत्यक्षमे एक ही महाधमनी) निकलती हैं । इनकी (इसकी)^३ ही आगे जाकर असख्य शाखाएँ होती जाती हैं । ये शाखाएँ उत्तरोत्तर तनु (पतली) होती हैं । किरारियाँ जिस प्रकार प्रणालियों द्वारा वाहित जलसे फूलती-फलती हैं, उस प्रकार धमनियोंके मार्गसे आये रक्तसे सर्वाङ्गकी पुष्टि और आकुञ्चन, प्रसारण, भाषण प्रमृति कर्म होते हैं ।

हृदयसे निकलनेवाली रक्तवहाओंको धमनी कहा जाता है । कारण, हृदय के सकोच (तथा इनकी अपनी स्थितिस्थायकता) के कारण इनमें धमन—सशब्द स्फुरण—होता है । (धमनियोंकी अन्तिय शाखाएँ इतनी सूक्ष्म हैं, कि इन्हें असहाय नेत्रोंसे देखना अशक्य होता है ।) इन्हें तप केशिका कहते हैं । वृक्षोंके पत्रोंमें जैसे नाड़ियोंके प्रतान (जालक) देखे जाते हैं, वैसा ही जालतुल्य इन केशिकाओंका स्वरूप होता है । एक वर्ग मिलीमीटरमें ५०० से २,००० केशिकाएँ होती हैं । ये वारी-वारी बन्द होतीं और खुलती हैं ।

केशिकाएँ—

द्वितीया रक्तधरा मासस्याभ्यन्तरत , तस्या शोणितं विशेषतश्च सिरोसु यकृत्स्नीहोश्च —भवति ॥ मु० शा० ४१०

(केशिकाएँ केवल एक कलाकी बनी होती हैं ।) इस कलाको रक्तधराकला^४ कहते हैं । शरीरमें सर्वत्र इनके प्रतान होते हुए भी मांस भागमें विशेषत होते हैं । धमनियों तथा सिराओंकी दीवारोंमें भी सबसे अन्दरका स्तर रक्तधरा कलाका ही होता है । परन्तु उनमें अन्य भी दो स्तर होते हैं—बाहरका ऐरिओलर धातु^५ का तथा मध्यका मांसधातु^६ तथा स्थितिस्थायक^७ धातुका ।

१—आकुञ्चनादभिरित्यत्रादिशब्दाद् भाषणावबोधो गृह्यन्ते ॥

—डहलन

२—नाभिका अर्थ ऐसे प्रसङ्गोंमें हृदय लेना चाहिये, यह पृ० ४५४-५५ पर दो टिप्पणीमें कह ही चुके हैं ।

३—नाभिके पास चतुर्थ कटिकशेरुकाके सम्मुख महाधमनीकी पहली दो शाखाएँ होती हैं । आघात आदिसे कभी-कभी महाधमनीका उदरगुहामें स्थित भाग किञ्चित् स्थानान्तरित हो जाता है । लोकमें इसी रोगके 'नाभि खिसकना' आदि नाम हैं ।

४—Endothelium—एण्डोथीलियम ।

५—Areolar tissue—ऐरिओलर टिश्यू ।

६—Muscular tissue—मस्क्युलर टिश्यू ।

७—Elastic tissue—इलैस्टिक टिश्यू ।

वृक्षाद् यथाभिप्रहतात् क्षीरिणः क्षीरमावहेत् ।

मांसादेवं क्षतात् क्षिप्रं शोणितं संप्रसिच्यते ॥ सु० शा० ४१११

शरीरका मांस भाग? क्षत (घणित) हो जाय तो रक्तधराकलात्मक इन्ही केशिकाओंके कट जानेसे रुधिरका स्राव होता है ।

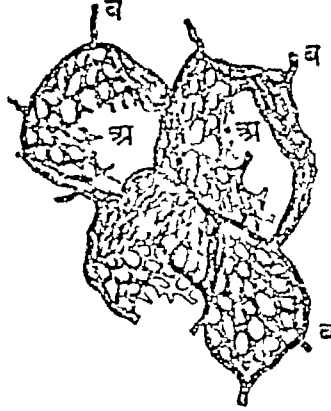

केशिकाओंका जाल चित्र—३६

केशिकाओंकी पतली दीवारोंसे धातुओंका पोषक रस भरता रहता है^२ ।

१—मूलमें धृत 'सु० शा० ४११०' तथा 'सु० शा० ४१११' दोनो वचनोंमें मांस शब्द उपलक्षण है । अस्थि, मज्जा, मस्तिष्क आदि धातुओंमें भी रक्तधरा कला होती है । शरीरमें मांस भाग अधिक होनेसे केशिकाओं (अथवा रक्तधरा कला) के प्रानान भी मांस भाग ही में विशेष अनुभवमें आते हैं ।

२—पाश्चात्य विद्वानोंका मत है कि विलियम हार्वे (Willum Harvey) ने १६२८ ईस्वीमें रक्तानुधावनका प्रथम आविष्कार किया । हार्वेको भी स्रोतोंका ज्ञान न था । स्रोतोंका परिचय पहले-पहल मैलपीघी (Malpighi) को १६६१ में हुआ । परन्तु इन अध्यायोंमें दिये प्रमाणोंसे स्पष्ट है कि आर्य वैद्योंको रुधिर और रसके अनुधावन, रक्तकी श्वासक्रिया द्वारा शुद्धि और पुन हृदयमें प्रवेग, धमनी, शिरा और स्रोतके रूपमें रक्तवहाओका त्रिविधत्व, हृदयका सकोच-विकास, हृदयके सकोचके कारण शुद्ध रक्तवहा धमनियोंमें स्फुरण, हृदयका पेशीमय होना तथा स्वयं सकोच-विकास करना, स्रोतोंका स्रोतोंका जालरूपमें विस्तार, स्रोतोंसे पोषक रसका भरना, शुद्ध वायु तथा रसके सयोगसे अवयवोंकी पुष्टि और अपने-अपने कर्म इन सब विषयोंका ज्ञान था ।

शतपथ ब्राह्मण (तथा तदन्तर्गत कृहदारण्यक उपनिषद्) में आया निम्न वाक्य भी हृदय शब्दका निर्वाचन बताता हुआ आर्य पण्डितोंके हृदय-सम्बन्धी ज्ञानकी सूचना देता है—

'तदेतत् त्र्यक्षर ३ हृदयमिति, हृ इत्येकमक्षरम्, अभिहरन्त्यस्मै स्वाश्वान्ये च य एव वेद, ढ इत्येकमक्षरम्, ददत्यस्मै स्वाश्वान्ये च य एव वेद, यमित्येकमक्षरम्, एति स्वर्गं य एव वेद ॥

शा० ब्रा० १४।८।४११

एव हरतेर्ददातेरेतेर्हृदयशब्द ॥ निरुक्तमें धृत उक्त वचनपर दुर्ग ॥

आवश्यक होनेसे इसका अर्थ देते हैं—'हृदय शब्दमें तीन धातु हैं—हृ (वृ), दा और इण् (य) । जिसे यह ज्ञान है कि प्रथम अक्षर हृ है, उसके आगे स्वकीय तथा परकीय जन अपनी बलि धरते हैं । जो यह जानता है कि दा यह दूसरा धातु है, उसे सब कोई इष्ट वस्तु देते हैं । तीसरा धातु इण् है, यह जिसे विदित है, वह स्वर्ग लोकको जाता है ।'

रसके इस प्रकार स्रवणके कारण हो इन्हें स्रोत^१ भी कहते हैं। स्रोत शब्दमें स्रवणार्थक सू धातु है। (केशिकाओका व्यास औसतन ०.००० इञ्च होता है^२। केशिकाओंसे जो रस भरता है, उसका धातुपोषणसे बचा हुआ भाग रसायनियों द्वारा हृदयमें पहुँचता है, यह कह आये हैं। केशिकाओंका रक्त भी सिराओं^३ द्वारा संचित होकर हृदयमें पहुँचता है।)

सिराएँ—

सिराएँ प्रारम्भमें पतली होती हैं और उत्तरोत्तर स्थूल होती जाती हैं। ऊर्ध्वकायकी सिराएँ सब अन्तमें उत्तरा महासिरामें तथा अध कायकी सब सिराएँ अन्तमें अधरा महासिरामें आ मिलती हैं। ये दोनो सिराएँ दक्षिण अलिन्दमें खुलती हैं।

दक्षिण अलिन्दसे निकलकर रक्तका हृदय तथा फुफ्फुसोंमें चक्र और वहाँसे सर्वाङ्गमें अभिसरण हम देख चुके हैं। सर्वाङ्गसे समूहित होकर रक्तका महासिराओं द्वारा पुन दक्षिण अलिन्दमें आना भी हमने देखा। रक्तको सारे शरीरमें यह एक चक्र पूरा करनेमें केवल १५ सेकण्ड लगते हैं।

सिराओंकी विशेषता उनमें कपाटिकाओंका होना है। धमनियोंमें रक्तकी प्रगति हृदयके सकोच द्वारा प्राप्त वेग तथा धमनियोंकी स्थितिस्थापकताके कारण होती है। सिराओंमें यह स्थित नहीं है। उनमें रक्तका अनुधावन रसायनियोंके सदृश कपाटिकाओं^४ तथा पेशियोंके सकोच आदि पर आश्रित है। सिराओंमें ओपजनरहित अतएव नीलपाटल (जामुनी) वर्णका रक्त बहता है। सिराओंका वर्ण भी इस रक्तके कारण नीलपाटल होता है। सिराएँ प्राय त्वचाके बहुत ही निरुद स्थिति होती हैं, और दिखाई देती हैं। सिराओंको दबाया जाय तो रक्तका प्रवाह रुक जानेसे वे फूल जाती हैं। उनमें स्थान-स्थानपर मनकों जैसे उभार दीख पड़ते हैं। ये उभार उनकी कपाटिकाओंके हैं।

गूढा. समस्थिता स्निग्धा रोहिण्य शुद्धगोणितम् ॥ अ० ह० शा० २।३८

धमनियाँ प्राय गहराईमें स्थिति होती हैं। प्रकृतिने यह प्रयत्न इतलिये किया है कि धमनियाँ यथासम्भव आघातसे बची रहें। कारण, वे यदि कट जायँ तो उनके अन्तर्गत रुधिरका वेग प्रबल होनेसे अल्पकालहीमें रक्तकी बड़ी राशि बाहिर निकल जाय और शरीर रक्तक्षयजन्य विकारोंका ग्रास हो। सिराओंमें रक्तका प्रवाह मन्द होता है, और सरण कहाता है। रक्तके सरणके कारण ही सिराओंका नाम सिरा है। इस शब्दमें सरणार्थक सू धातु है।

तीन धातुओंसे बना हृदय शब्द 'हरण, ढान और अयन (गति)' तीन क्रियाओंको सूचित करता है। अर्थात् हृदय रस-रक्तका आहरण, सर्वधातुओंको रस-रक्तका प्रदान और सकोचविकासात्मक गतियाँ करता है। हृदय शब्दके इस निर्वचनके ज्ञानका फल 'ह, दा और इ' इन धातुओंसे ही बताया है। ऋषि निदिष्ट सुमहान् फलको देखनेसे विदित होगा कि शरीरकी रचना और क्रियाके ज्ञानकी आयुओंकी दृष्टिमें कितनी महिमा थी। ऐसी दृष्टि रखनेवाले पण्डित शरीर-शास्त्रके सूक्ष्म सिद्धान्तोंका ज्ञान प्राप्त कर सके, इसमें क्या आश्चर्य ?

१—Capillary—केपीलरी।

२—धमनियों और स्रोतोंके मध्यमें धमनिका नामकी मध्यम आकारकी अन्य भी रक्तवाहिनियाँ होती हैं। इनमें अल्पमात्र विशेष होनेसे उनका वर्णन नहीं किया है। अग्रेजीमें इन्हें आर्टीरिओल्स (Arterioles) कहते हैं। केशिकाओं और सिराओंके मध्य भी इसी प्रकार सिरिका—(अग्रेजीमें Venules वेन्युल्स) सज्ञक वाहिनियाँ होती हैं।

३—Veins—वेन्स।

४—कपाटिकाओंका विशेष वर्णन पृ० ४७८ पर चित्र-सहित दिया जा चुका है।

धमनीके रक्तस्रावमें प्राथमिक चिकित्सा—

कभी-कभी धमनी कट जाय तो रक्तस्राव रोकनेके लिये तत्काल प्राथमिक चिकित्सा आवश्यक होती है। पहला उपाय यह है, कि धमनी जिस स्थानपर कटी हो, उससे ऊपर उसके मार्गको अँगूठेसे बलपूर्वक दबाया जाय। धमनी जिस प्रदेशमें मांसभागमें होकर जाती हो, वहाँ दबानेसे उसपर कोई प्रभाव नहीं पडता। परन्तु उसके मार्गमें कहीं अस्थि या अस्थि जैसा कोई कठोर अवयव हो तो धमनीपर दबाव ठीक पडता है, परिणामतया उसमें होनेवाला रक्तका प्रवाह रुक जाता है। प्राथमिक चिकित्साकी पुस्तकोंमें सर्वाङ्गकी धमनियोंका मार्ग दिखाकर स्थूल बिन्दुओं^१ द्वारा ऐसे प्रदेश दिखाये जाते हैं, जिन्हें अँगुलीसे दबानेसे उन प्रदेशोंसे नीचेकी ओर कहीं भी (प्रधान धमनीसे किंवा उसकी शाखाओंसे) होनेवाले रक्तस्रावको सरलतासे रोक जा सकता है।

क्षतस्थानसे बहता रक्त यदि निरन्तर तुल्य बंगसे न निकलकर स्फुरणके रूपमें निम्ले तो समझे कि कोई धमनी कटी है। धमनियोंमें हृदयकी गतियोंके कारण रक्तका स्फुरण होता है। उनके विद्ध होनेपर रक्तके स्रावमें भी स्फुरण पाया जाता है। (देखिये चित्र—स० ३७)। सिराओके विद्ध होनेपर स्रुत रक्त प्रभूत होनेपर भी उसका स्राव स्फुरणपूर्वक नहीं होता। रक्तस्रावकी चिकित्सामें यह भेद प्रथम देखना चाहिये।



धमनीसे हुआ रक्तस्राव, कागजपर लिया गया। चित्र—३७

कई धमनियाँ त्वचाके निकट भी होती हैं। जैसे अगुछमूलमें स्थित नाड़ी अथवा इसी प्रकार गुल्फके मूलमें स्फुरित होनेवाली नाडी। इनके स्फुरणसे प्राकृत तथा विकृत घातादि दोषोंकी परीक्षा होती है।

यकृतमें रक्तशुद्धि—

फुफ्फुसोंके समान यकृत और वृक् भी रसकी शुद्धिका कार्य करते हैं। यकृत मलरूपमें याकृत पित्तका स्राव करता है, तथा वृक् मूत्रके रूपमें मलोको निकालते हैं। धमनियों द्वारा आनीत विशुद्ध रक्तके अतिरिक्त, आमाशय, अन्त्र, अग्न्याशय तथा झीहाकी सिराओंका रक्त समूहित (एकत्र) होकर प्रतिहारिणी सिरा^२ द्वारा यकृतमें जाता है। यकृतके कोष प्रतिहारिणी सिराके प्रतानोंसे प्राप्त रक्तको

१—Pressure points—प्रेशर पौइण्ट्स।

२—Portal vein—पोर्टल वेन।

विशोधित कर याकृत पित्तकी उत्पत्ति करते हैं। यह विशोधित रक्त वाहिनियों द्वारा एकत्र होकर अधरा महासिराओंमें छोड़ दिया जाता है।

वृक्षोंमें भी रक्तशुद्धि इसी क्रमसे होती है। इस प्रकार रक्तके अनुवावनेके चार चक्र प्रदर्शित किये जाते हैं। प्रथम कायिक चक्र^१, जिसमें रक्त हृदय (वाम निलय) से निकल सर्वाङ्गको पुष्ट करता हुआ पुन हृदय (दक्षिण अलिन्द) में आता है। द्वितीय फौफुस चक्र^२ जिसमें रक्त हृदय (दक्षिण निलय) से निकल फुफुसोंमें जा पुन हृदय (वाम अलिन्द) में आता है। तृतीय पूर्वोक्त याकृत चक्र^३ तथा चतुर्थ वृक्षी चक्र^४ है।

कायिकचक्रगत रक्तमें, धातुपाकवश उत्पन्न अङ्गाराम्ल वायु अधिकांश सोडावाइकार्ब (सर्जक्षार—खानेका सोडा) के रूपमें होता है। कारण, अङ्गागम्ल एक अम्ल है और जैसा कि कहा जा चुका है, अम्ल शरीरमें एक अत्यल्प मात्रामें ही रह सकते हैं। अतः प्रकृति इसे सोडावाइकार्बके रूपमें परिणत कर देती है। सोडावाइकार्ब एक क्षार^५ है।

श्रीहा^६—

रक्तोत्पत्तिके विषयमें प्राचीनों और नवीनोंका मत पहले देस आये हैं। वहाँ निर्दिष्ट श्रीहा^६ आमाशयके वाम पार्श्वमें स्थित होती है। इसके कर्म निम्न है . १—यह रक्तका सग्रहस्थान है, और आपत्कालमें काम आता है^७। २—रसग्रन्थियोंके समान यह लिम्फोमाइट नामक क्षत्र कणोंको उत्पन्न कर रूधिरमें भेजती है। श्रीहाको शास्त्रकर्म द्वारा निकाल दिया जाय तो कोई क्षति नहीं होती, केवल इसकी स्थानपूर्तिके लिये रसग्रन्थियोंकी आकार-वृद्धि^८ हो जाती है। ३—कई प्राणियोंमें यह रक्तकण उत्पन्न करती है। इन प्राणियोंमें श्रीहा निकाल दी जानेपर अस्थियोंमें लोहित मज्जाकी प्रमाणवृद्धि हो जाती है। ४—यह निर्जीव रक्तकणोंके विघटनका कार्य करती है। विषमन्वर^९ में रक्तकणोंका अतिशय विनाश होनेपर उनके विघटनका अतिभार श्रीहापर आ पड़ता है। विघटित रक्तकण श्रीहामें सञ्चित हो जाते हैं, जिससे उसकी (श्रीहाकी) वृद्धि हो जाती है। इस प्रकार विषमन्वर श्रीहाकी वृद्धि करता है और श्रीहा रक्तकणोंका विघटन कर पित्त उत्पन्न करती है, जो स्वयं जीर्णज्वरका हेतु है। जीर्णज्वरोंमें इसीलिये सञ्चित पित्तका शोधन और शमन करके श्रीहाको सङ्कुचित करना (बैठाना) आवश्यक होता है। ५—श्रीहा प्रोटीनोंके नाइट्रोजनका विघ्लेषण कर, विशेषतः मूत्राम्ल^{१०} का निर्माण करती है। ६—शरीरकी जीवाणुओंसे रक्षा करनेमें यह भाग लेती है।

१—Systemic or greater circulation—सिस्टमिक सर्क्युलेशन या ग्रेटर सर्क्युलेशन।

२—Pulmonary or lesser circulation—पल्मोनरी सर्क्युलेशन या लेसर सर्क्युलेशन।

३—Portal circulation—पोर्टल सर्क्युलेशन।

४—Renal circulation—रीनल सर्क्युलेशन।

५—Alkali—आलकाली।

७—आयुर्वेदमें यकृत को भी रक्तका सग्रहस्थान

‘सु० शा० ४—१०’ वचन तथा उसका अर्थ।

९—Malaria—मैलेरिया।

६—Spleen—स्प्लीन।

कहा है। देखिये—इसी अध्यायमें धृत

८—Overgrowth—ओवरग्रोथ।

१०—Uric acid—यूरिक एसिड।

चौविंशिकां अहृण्यं

अथातो नाडीपरीक्षाविज्ञानीयमध्याय व्याख्यास्याम । इति ह स्माहुरात्रेयादयो महर्षयः ॥

हृदयके स्फुरणसे धमनियोंमें स्फुरण—

देहिना हृदयं देहे सुखदुःखप्रकाशकम् ।

तत् संकोच विकासञ्च स्वतः कुर्यात् पुनः पुनः ॥

संकोचनं वहिर्याति वायुरन्तर्विकासतः ।

ततो नाड्यश्चलन्त्यस्त्रधरायाः स्फुरणं ततः ॥ नाडीज्ञानम्

करस्याङ्गुष्ठमूले या धमनी जीवसाक्षिणी ।

तच्च चेष्टया सुखदुःखं ज्ञेयं कायस्य पण्डितैः ॥ शा० पू० ३११

पिछले अध्यायमें कह आये हैं कि हृदयके संकोचके कारण धमनियोंमें स्फुरण होता है । धमनियाँ प्रायः गहराईमें होती हैं, पर कोई उत्तान भी होती हैं । अङ्गुष्ठमूलमें जिसका स्फुरण स्पर्शसे विदित होता है, वह वहि प्रकोष्ठीया धमनी^१ ऐसी धमनियोंका उदाहरण है ।

शरीरके सुख-दुःखका हृदयपर प्रभाव—

शरीरका सुख-दुःख अर्थात् आरोग्य वा रोग हृदयकी परीक्षासे ज्ञात हो सकता है । सर्वाङ्गके स्वास्थ्य तथा अस्वास्थ्यका प्रभाव हृदय तथा उसके स्फुरणपर पड़ता है । हृदयका स्फुरण स्वयं हृदयकी पेशी तथा कर्पाटिकाओपर अवलम्बित है, तथापि उनकी क्रियाका नियन्त्रण सर्वाङ्गके अधीन है । हृदयका स्फुरण स्वाभाविक हो तो समझना चाहिये कि हृदय तथा इतर अङ्गोंमें कोई विकार नहीं है । परन्तु हृदयकी गतियोंमें कुछ असाधारणता पायी जाय तो हृदय किवा शरीरकी किसी प्रकारकी रूग्णताकी कल्पना करनी चाहिये । इसके पश्चात् परीक्षा-विधिके अन्य अङ्गोंके सहकारसे रोगका निश्चय किया जा सकता है ।

शरीरके सुख-दुःखका धमनियोंपर प्रभाव—

धमनियोंका स्फुरण हृदयके स्फुरणवश होता है । अतः शरीरके स्वास्थ्य वा अस्वास्थ्यका प्रभाव हृदयके स्फुरण द्वारा धमनियोंके स्फुरणपर भी होता है । एव, धमनियोंके स्फुरणसे शरीरके सुख और दुःखका परिज्ञान होता है । धमनियोंमें भी छलम होने तथा अस्थिके ऊपर स्थित होनेसे वहि प्रकोष्ठीया धमनीका परीक्षार्थ व्यवहार होता है । आवश्यकतानुसार गुल्फके मूलमें तथा कर्णके सम्मुख, ऊपरकी ओर स्थित धमनियोंकी भी परीक्षा की जाती है । रोगपरीक्षाके प्रसङ्गमें, परीन्ध धमनीके लिये नाडी^२ शब्दका प्रयोग होता है ।

वर्तमान प्रत्यक्षानुसार हृदयका सर्वाङ्गसे सम्बन्ध कैसे है, एव हृदय तथा नाडीकी परीक्षासे रोग-ज्ञान किस प्रकार सम्भव है, यह हम पीछे बतायेंगे । प्रारम्भमें हम यह देखेंगे कि नाडीके विषयमें आयुर्वेदका मत क्या है ।

नाडीपरीक्षासे वातादिका ज्ञान—

वातं पित्तं कफं द्रुं द्रुं सन्निपातं रसं त्वसृक् ।

साध्यासाध्यविवेकञ्च सर्वं नाडी प्रकाशयेत् ॥

नाडीप्रकाश

इक्कीसवें अध्यायमें^१ कह आये हैं कि धमनियाँ तथा सिराएँ प्राकृत और वैकृत (प्रकोप तथा क्षय) दोनों अवस्थाओंमें तीनों दोषों और रक्तका वहन करती हैं। अतः वे सर्ववह हैं। इसी कारण इनके स्वरूप और स्फुरणपर इन चारोंकी प्राकृत-वैकृत अवस्थाओंका प्रभाव पड़ता है, जो नाडी-परीक्षासे जाना जाता है। नाडीकी परीक्षासे वात-पित्त-कफ पृथक्, इनका द्रुन्द्र तथा सन्निपात, रस, रुधिर तथा रोगकी साध्यासाध्यता लक्षित होती है^२ ।

१—देखिये पृ० ४५९-६० ।

२—सुश्रुतमें नाडीपरीक्षाका मूल—पृ० ४५९-६० पर तथा इस अध्यायमें भी आगे धृत पद्य सु० शा० ७१८ में यह बताया है कि वात आदिकी प्रबलता होनेपर वाहिनियोंके स्वरूपमें क्या भेद आ जाता है। एव, तीनों पद्योंमें प्रथम तो नाडीपरीक्षाका यह मूल हेतु बताया है कि नाडी कुपिता-कुपित वात, पित्त, कफ और रक्तका वहन करती है। सुचिर अभ्याससे जाना जा सकता है कि पृथक् या मिलित वातादि दोषोंके कुपित होनेपर नाडीकी क्या अवस्था होती है, तथा उनके सम होनेपर नाडी का स्फुरण कैसा होता है। दोष-विशेषके प्रबल होनेपर नाडीका स्वरूपभेद कहकर दूसरी वस्तु इन पद्योंमें यह बताई है कि नाडीपरीक्षा किस प्रकार करनी चाहिये—अर्थात् नाडीमें क्या-क्या देखना चाहिये ।

सु० सू० १५१९ में शोणितक्षय तथा मांसक्षयका लक्षण धमनीकी शिथिलता बताया है। सु० शा० ४१६५ में वायुका लक्षण धमनियोंका आध्मात होना कहा है। सु० सू० १५—१४ में रक्तकी अतिवृद्धिका एक लक्षण सिरापूर्णता निर्दिष्ट है। ये प्रकरण भी प्राचीनोंकी धमनी (नाडी) परीक्षाके स्फुट प्रमाण हैं। कई आदरणीय विद्वानोंके मतमें नाडीपरीक्षाका विषय प्राचीन संहिताओंमें नहीं पाया जाता। उनके मतसे यह मध्ययुगकी उपज है। परन्तु प्रस्तुत पद्योंमें नाडीपरीक्षाका स्पष्ट उल्लेख है—यद्यपि उतना विस्तृत नहीं जितना पिछले ग्रन्थोंमें। अन्यथा, यह एक आश्चर्यका विषय है कि नाडीपरीक्षा मध्ययुगमें आविष्कृत होकर सहसा वैद्यों और साधारण लोगोंमें इतना प्रचार कैसे पा गयी? अधिक आश्चर्य तो तब होता है, जब हम देखते हैं कि यूरोपमें भी प्राचीनकालमें नाडी देखकर आदिसे अन्ततक रोगोंका सम्पूर्ण क्रम जाननेकी पद्धति चिकित्सकोंमें प्रचलित थी। देखिये—

Many of the indications obtained from the pulse do not depend upon a comprehension of the circulatory conditions which the varieties of the pulse denote, or, indeed, upon a knowledge of the circulation at all. Observant physicians before the time of Harvey could gauge thoroughly the state of the patient in fever from the pulse. *A System of Clinical Medicine by T. D. Savil, P. 105.* इस उद्धरणमें यह स्पष्ट स्वीकार किया है कि नाडीसे प्रति मिनट स्फुरण आदि रक्तके अनुधावनसे सम्बन्ध रखनेवाली वस्तुओंके अतिरिक्त भी अनेक वस्तुओंका ज्ञान होता है।

चरक-सुश्रुत-चाग्भटमें नाडीपरीक्षाका विस्तार पिछले ग्रन्थोंमें समान न होना आश्चर्यजनक नहीं। कई ऐसे विषय हैं, जो इन ग्रन्थोंमें उपलब्ध नहीं होते, पर अन्यत्र उपलब्ध होनेसे सर्वसम्मत हैं। यथा रसतन्त्रका चरक आदिमें उतना प्रतिपादन नहीं, न उनमें ओषधजन द्वारा रक्तकी शुद्धि और श्वास-प्रक्रियाका विवरण है, परन्तु शाटर्गधरमें इनका स्फुट उल्लेख है, और वैद्यमात्रको स्वीकृत है।

नाडीपरीक्षामें दो सम्प्रदाय—

नाडीपरीक्षाके सम्बन्धमें दो सम्प्रदाय हैं। दोनों ही ग्राह्य हैं। एक सम्प्रदायके अनुसार एक ही नाडी, एक ही कालमें वात, पित्त, कफ तीनोंके तारतम्य (न्यूनाधिक प्रमाण) का ज्ञान कराती है। दूसरे सम्प्रदायके अनुसार नाडी केवल प्रकुपित दोषको प्रदर्शित करती है।

प्रथम सम्प्रदायसे नाडीपरीक्षा—

एकाङ्गुल परित्यज्याधस्ताद्द्वुप्रमूलत ।

परीक्षेद् यत्रवान् वै सा ह्यभ्यासादेव लक्ष्यते ॥ रावणकृत नाडीपरीक्षा

आदौ च वहते वातो मध्ये पित्तं तथैव च ।

अन्ते च वहते श्लेष्मा नाडिकात्रयलक्षणम् ॥

नाडीविज्ञान

प्रथम सम्प्रदायके अनुसार अङ्गुष्ठमूलके एक अङ्गुल नीचे (मणिबन्ध-सन्धि) तर्जनी, मध्यमा और अनामिका अगुलियाँ एक साथ सटाते हुए रखकर नाडीकी परीक्षा करनी चाहिये। ऊपरकी ओरकी अगुलके नीचे वातका, मध्यमें पित्तका तथा नीचे कफका संवेदन होता है। बीच-बीचमें दो-दो अगुलियाँ उठाकर प्रत्येक दोषका पृथक्-पृथक् प्रमाण देखना चाहिये। नाडियोंको पुनः पुनः अगुलीसे दबाकर और छोड़कर इस बातकी भी परीक्षा करनी चाहिये कि कौन दोष कितना प्रकुपित है (तथा नाडी कठिन है या मृदु)। इस प्रकार दोषोंके अज्ञानसे चिकित्साका मार्ग सुगम हो जाता है। इस पद्धतिसे प्रत्येक दोषकी परीक्षा एक ही चार पर्याप्त नहीं है। अनेक बार, अवधान-सहित परीक्षासे ही दोषोंकी कल्पना यथावत् होती है। दोनों ही सम्प्रदायोंके अनुसार स्त्रियोंमें दाएँ हाथकी तथा पुरुषोंमें दाएँ हाथकी नाडीकी परीक्षा करनी चाहिए। आधुनिक मतसे स्त्री-पुरुष दोनोंमें दोनों हाथोंकी नाडियोंका देखना आवश्यक है। एक ही हाथ की नाडी देखनेसे परीक्षा अपूर्ण किंवा अशुद्ध होती है। परीक्षाके समय रोगीकी कोहनीको अपने दूसरे हाथपर अथवा अन्यत्र कहीं टिका रखना चाहिये।

द्वितीय सम्प्रदायसे नाडीपरीक्षा—

नाडी धत्ते मरुत्कोपे जलौकासर्पयोगर्गतिम् ।

कुलिङ्गकाकमण्डूकगतिं पित्तस्य कोपत ॥

हंसपारावतगतिं धत्ते श्लेष्मप्रकोपत ।

शा० पू० ३२।३

तत्रारूणा वातवहा' पूर्यन्ते वायुना सिरा ।

पित्तादुष्णाश्च नीलाश्च शीता गौर्य स्थिरा' कफात् ॥ सु० शा० ७।१८

वाताद्वक्रगता नाडी चपला पित्तवाहिनी ।

स्थिरा श्लेष्मवती ज्ञेया ॥

नाडीप्रकाश

शाङ्गधरमें ही नाडीपरीक्षाका भी विधान है, जो उक्त सिद्धान्तोंके सदृश माननीय होना चाहिये। चरक आदिमें अमुकामुक विषय क्यों नहीं आये, इसका विवेचन अप्रासंगिक है। इतना ही कहेंगे कि नाडीशास्त्रके ग्रन्थोंमें नाडीपरीक्षाके विधानमें भेद, भारद्वाज आदि ऋषियोंका प्रमाणनया निर्देश है, जो चरकादिके कर्ना ऋषियोंके सदृश ही प्राचीन और पूज्य हैं।

द्वितीय सम्प्रदायके अनुसार शरीरमें वायुका कोप हो तो नाडी आध्मात् (फूली हुई) और अरुणवर्ण होती है। अंगुलियोंके नीचे उमका स्पर्श ऐसा होता है, जैसे सर्प वा जलौकाके सदृश चक्र (तिरछी, क्रमसे दोनों पाश्वों में) गति कर रही हो।

शरीरमें पित्तका प्रकोप हो तो नाडी उष्ण और नीलवर्ण होती है। उसका स्पर्श अंगुलियोंको ऐसा प्रतीत होता है, जैसे कौआ, चिडा वा मंडक सहसा ऊर्ध्व गति करता हुआ आगे बढ़ता जाता है^२।

कफका प्रकोप हो तो नाडी शीतल तथा गौरवर्ण होती है^३। उसके अन्दर स्थिति रुधिरकी गति स्थिर, एकरस और शान्त होती है। जैसे हस मन्तानी चालसे चलता है, वैसी कफाधिक नाडीकी गति होती है।

आपातत भिन्न प्रतीत होते हुए भी दोनों सम्प्रदायोंमें कोई भेद नहीं। सामान्यत नाडी तीनों दोषोंका ज्ञान कराती है और उसकी प्रथम मतके अनुसार परीक्षा करनी चाहिये, परन्तु कभी-कभी जब कि कोई दोष शरीरमें विशेष कुपित हो तो अन्य दोषोंको अभिभूत कर लेता है। परिणाममें, नाडीमें भी एक ही दोष प्रबलतासे देखा जाता है। उसका द्वितीय सम्प्रदायके अनुसार अवलोकन करना चाहिये। यह अवस्था बलवान् रोगोंमें देखी जाती है। इसके अतिरिक्त किन्ही नाडियोंकी परीक्षा दो ही अंगुलियोंसे और किन्हीकी एक ही अंगुलीसे की जाती है^४। ऐसे स्थलोंमें भी द्वितीय सम्प्रदायके अनुसार प्रधान दोष ही लक्षित होता है।

असृग्वास्तु रोहिण्यं सिरा नात्युष्णशीतला ॥ सु० शा० ७।१८

असृक्पूर्णा भवेत्कोष्णा गुर्वी ॥ शा० पू० ३।७

रक्तकी वृद्धिसे नाडी भरी हुई, किञ्चित् उष्ण, भारी तथा लोहितवर्ण होती है।

सामा गरीयसी ॥ शा० पू० ३।७

शरीरमें आम रसका सञ्चय हो तो नाडी स्पर्शसे बहुत भारी लगती है। (जैसे श्रीखण्ड-सदृश घन द्रव उसमें भरा हो और वह मन्दगति से सरकता हो ऐसी प्रतीति भारी—गुरु—नाडी में होती है।)

मिश्रितं मिश्रिता भवेत् ॥ नाडीप्रकाश

कदाचिन्मन्दगमना कदाचिद् वेगवाहिनी ।

द्विदोषकोपतो ज्ञेया ॥ शा० पू० ३।४

१—इसी कारण उत्पन्न तनाव के कारण इसका दवाना कठिन होता है। अंग्रेजी में इस प्रकार की नाडी को High Tensioned—हाई टेन्शन्ड कहते हैं।

२—पाश्चात्य चिकित्सामें ऐसी नाडीको High bounding—हाई बाउण्डिंग, किवा Full & bounding—फुल एण्ड बाउण्डिंग कहते हैं।

३—नाडीको उष्ण या शीतल कहनेका अर्थयह है कि उसके ऊपर की त्वचाका स्पर्श वैसा होता है।

४—हस्तयोस्तत् प्रकोष्ठान्ते मणिवन्धेऽङ्गुलित्रयम् ।

पादयोर्नाडिकास्थाने गुल्फस्याधोऽङ्गुलिद्वयम् ॥

नासामूलेऽङ्गुलिद्व द्व कर्णमूलेऽङ्गुलिर्भवेत् ॥

कण्ठमूलेऽङ्गुलिद्व द्व नासायामठ्गुलिद्वयम् ॥

वैद्यभूषण

नाडीप्रकाशटीका

५—आम रसका लक्षण तथा भेद आगे देखिये।

शरीरमें दो दोपोंका कोप हो तो नाडीमें दोनों दोपोंका प्रकोप अगुलियोंको स्पर्शसे विदित होता है, तथा नाडी कभी वेगसे, और कभी मन्द रहती है।

लावतित्तिरवर्तीनां गमनं सन्निपातत ॥ शा० पू० ३१४

सर्वाङ्गुलीतले या च स्यान्नानागतिभिर्धरा ।

स्फुटा वै सा च विज्ञेया सन्निपातगदोद्भवा ॥ नाडीज्ञान

तीनों दोपोंके प्रकृषित होनेपर नाडीकी गति लवा, तीतर और बटेरके समान अनियत गतिवाली होती है—रह रह-कर अतिवेगसे चलती है। तथा, तीनों अगुलियोंको नाडीका स्पर्श प्रतिवार भिन्न प्रकारका और तीनों दोपोंके प्रकोपका सवेदक होता है।

हन्ति च स्थानविच्युता ॥ शा० पू० ३१४

अङ्गुष्ठमूलमारभ्य सार्धद्वयङ्गुलतो वहिः ।

यदा नाडी तदा तस्य यामार्धेन भवेन्मृतिः ॥ नाडीज्ञान

दृश्यते चरणे नाडी करे नैवाधिदृश्यते ।

मुखं विकसतं यस्य तं दूरे परिवर्जयेत् ॥ निघण्टुरत्नाकर

नाडी स्वस्थानसे चलित हो जाय अर्थात् अगुष्ठमूलके नीचे न प्रतीत हो, किन्तु दाईं अगुल ऊपरकी ओर प्रतीत हो, एव हाथमें न दिखाई दे परन्तु पैरमें (गुल्फमूलमें) अनुभवमें आये और रोगीका मुख खुला हुआ हो तो रोगी आमन्नमृत्यु होता है।

स्पन्दते चैकमानेन त्रिगद्वारं यदा धरा ।

स्वस्थानेन तदा नूनं रोगी जीवति नान्यथा ॥ बृहदारीन

स्थित्वा स्थित्वा चलति या सा स्मृता प्राणनाशिनी ।

अतिक्षीणा च शीता च जीवितं हन्त्यसंशयम् ॥ शा० पू० ३१५

जो नाडी ठहर-ठहर कर चले वह मरणकी सूचक है। एतदर्थ, नाडीके एकसाथ तीस वार स्पन्दन देखने चाहिये। वे यदि निरन्तर और एक जैसे हों तो समझें कि प्राणोंकी शका नहीं है। नाडी अत्यन्तक्षीण हो और शीत हो (नाडीके ऊपरकी त्वचा यथार्थमें तो सर्वाङ्ग—शीत हो) तो रोगी निःसन्देह मृत्युवश होता है।

ज्वरकोपेन धमनी सोष्णा वेगवती भवेत् ॥ शा० पू० ३१६

शरीर ज्वरित हो तो धमनी उष्ण और वेगवती होती है।

कामक्रोधाद् वेगवहा क्षीणा चिन्ताभयप्लुता ॥ शा० पू० ३१६

काम और क्रोधके आवेशमें नाडीकी गति वेगयुक्त तथा चिन्ता और भयकी अवस्थामें क्षीण (मन्द) होती है।

मन्दाग्ने क्षीणधातोश्च नाडी मन्दतरा वहेत् ॥ शा० पू० ३१७

मन्दाग्निवाले तथा अत्यधिक क्षीणशुक्र मनुष्यकी नाडी भी मन्द होती है।

१—सामान्य दशावधिमें नाडीकी परीक्षा क्लिप्तने कालक करनी चाहिये यह इससे जाना जा सकता है। प्रत्येक हाथमें कम-से-कम तीस स्पन्दन तो देखने ही चाहिये। इसके लिये प्रति नाडीमें आध मिनट पर्याप्त है।

लघ्वी वहति दीप्ताग्नेस्तथा वेगवती भवेत् ।

सुखितस्य स्थिरा ज्ञेया तथा बलवती मता ॥

शा० पू० ३।८

दीप्त अग्निवाले पुरुषकी नाडी हलकी और वेगयुक्त होती है । स्वस्थ मनुष्यकी नाडी स्थिर और बलवती होती है—अर्थात् तीनों अंगुलियोंको उसका स्पर्श समान होता है, प्रत्येक अंगुलीके नीचेकी नाडीका स्पन्दन भी चिरकाल तक देखनेपर भी बदलना नहीं, तथा अंगुलियोंसे पीडित करनेपर नाडीके अन्तर्गत प्रवाहके वेगको रोकना संभव नहीं होता ।

चपला क्षुधितस्यापि तृप्तस्य वहति स्थिरा ॥

शा० पू० ३।८

क्षुधातुर पुरुषकी नाडी चपल (वेगसे उछाल मारती हुई) होती है । भोजनानन्तर तृप्त होनेपर नाडीकी गति स्थिर हो जाती है ।

गुर्वी वात वहा नाडीं गर्भेण सह लक्षयेत् ।

लघ्वी पित्तवहा सैव नष्टगर्मां बदेत्तु ताम् ॥

रावणकृत नाडीपरीक्षा

किसी स्त्रीकी नाडी यदि गुर्वी (भारी) और वातके स्थानपर अधिक कोपवाली हो तो समझना चाहिए कि स्त्री गर्भवती है । (शास्त्र तथा अनुभवसे विदित हुआ है कि, ग्रथित-मलयुक्त विवन्धमें भी नाडी ऐसी ही होती है । अतः उसका प्रश्न द्वारा निरास कर लेना चाहिए ।) नाडी यदि लघु (क्षीण) और पित्तवह (मध्यमें विशेष लक्षित होनेवाली) हो तो गर्भ नहीं है—या नष्ट हो गया है, ऐसा मानें ।

नाडीपरीक्षाके अपवाद—

सद्यःस्नातस्य मुक्तस्य क्षुत्तृष्णातपशीलिनः ।

व्यायामश्रान्तदेहस्य सम्यङ्नाडी न बुध्यते ॥

नाडीदर्पण

तैलाभ्यगे च सुप्ते च तथा च भोजनान्तरे ।

तथा न जायते नाडी यथा दुर्गतमा नदी ॥

कणादकृत नाडीविज्ञान

तत्काल स्नान, भोजन, व्यायाम या आतप-सेवन करके आये हुए ; क्षुधित, तृपित, तैलाभ्यक्त तथा सप्त पुरुषकी नाडीसे शरीरकी वास्तविक अवस्थाका बोध नहीं होता । अतः इनकी परीक्षा न करनी चाहिये ।

इस प्रकार यह सक्षेपमें आयुर्वेदमतसे नाडी विषयका अवलोकन हुआ । ग्रन्थान्तरसे इसका विस्तार जानना चाहिये । परन्तु नाडीका यथार्थ ज्ञान तो शतशः स्वस्थों और आतुरोंपर अभ्यासहीसे होता है । अब हम वर्तमान मतसे सक्षेपमें नाडीका निरूपण करेंगे, और प्राचीन सिद्धान्तोंकी यथाप्राप्त व्याख्या करेंगे । नाडीसे वात, पित्त, कफ आदिका ज्ञान कैसे हाता है, यह नव्य परिभाषामें कहना अशक्य है । पर इतनेसे नाडीज्ञानके प्राचीन तत्त्वोंकी उपेक्षा नहीं की जा सकती । निपुण चिकित्सक केवल नाडीसे दोषोंकी अंशांशकल्पना सम्यक् जानकर चिकित्सा द्वारा प्रवृद्ध दोषोंका शमन और क्षीण दोषोंकी वृद्धि करके यशस्वी होते हुए सर्वत्र देखे जाते हैं । नाडीकी सत्यता और उपयोगिताके लिये यह प्रमाण बहूत है ? ।

१—इतना तो कहना ही चाहिये कि वैद्यों और लोकमें जो यह प्रचलित है कि नाडीसे सब कुछ (?) विदित हो जाना है, उसमें कुछ अति है । यह सत्य है कि क्षीण और वृद्ध दोषोंका ज्ञान

हृदयके स्फुरणका कारण स्वयं हृदय है—

हृदयकी भित्तियोंमें मांसधातुके विशेष प्रकारके सूत्र ओत-प्रोत होते हैं। इनका प्रारम्भ दो स्थानोंसे होता है—उत्तरा महासिराके दक्षिण अलिन्दमें प्रवेश-स्थलपर तथा दक्षिण अलिन्दमें हार्दिकी मूलसिरा^१के ठीक सामनेसे। प्रथम स्थानको हम गतिमूल^२ कहेंगे। इन सूत्रोंको उनके आविष्कारकके नामपर पर्किन्जीके सूत्र^३ कहा जाता है। हृदयका सकोच गतिमूलसे आरम्भ होकर पहले अलिन्दोंको तथा पश्चात् निलयोंको व्याप्त करता हुआ अन्तमें हृदयके शिखर^४पर पहुँचकर समाप्त होता है। इसके पश्चात् हृदयका विकास होता है, अनन्तर, गतिमूलसे ही पुन सकोच प्रारम्भ होता है।

वाह्य कारणोंसे हृदयके स्फुरणमें भेद—

एव, हृदयके सकोच-विकासका मूल तो स्वतः हृदय है, परन्तु उसमें वाह्य हेतुओंके प्रभावसे परिवर्तन आ सकता है। फलरूपमें धमनियोंके स्फुरणमें भी भेद आता है। हृदयकी गतियोंमें भेद उपस्थित करनेवाले वाह्य हेतु दो प्रकारके हैं। प्रथम साक्षात् हेतु, जैसे रुधिरकी उष्णतामें वृद्धि, जो कि ज्वरादिमें देखी जाती है, अथवा अलिन्दोंमें रक्तका आधिक्य, जो कि व्यायाममें पाया जाता है। ये गतिमूलको सीधा उत्तेजित कर हृदयकी गति बढा देते हैं। व्यायाममें धातुपाकके आधिक्यके कारण रक्तमें मल (अङ्गाराम्ल वायु) की भी अधिकता हो जाती है। अतः शुद्धि तथा ओपजनके विशेष पानके निमित्त अधिक वेग और प्रमाणमें रक्त हृदयकी ओर आता है^५। व्यायामसे शरीरकी उष्णतामें हुई वृद्धि गतिमूलको और अधिक उत्तेजित करती है। लेटे हुए-से खडे हुए में नाडीसंख्या प्रति मिनट लगभग आठ अधिक हो जाती है। इसी कारण वैद्यकमें व्यायामके पश्चात् नाडीपरीक्षा निषिद्ध है।

हृदय स्वस्थ हो तो नाडी तीव्र होनेका प्रधान हेतु ज्वर (तज्जन्य उष्णता) ही समझा जाता है। राजयज्ञमाकी प्रारम्भिक अवस्था भी नाडीके तीव्र होनेका हेतु है। शरीरोष्मा सम हो, पर नाडीकी प्रति मिनट गति ८४ हो तो यह यज्ञमाके चिह्नोंमें एक चिह्न समझा जाता है। अन्य जीवाणु-जन्य रोगों, यथा श्वसनक ज्वर, उपदश, श्लेष्मज्वर तथा कोलाई^६, स्ट्रेप्टोकौक्स^७ और स्टैफिलो-कौक्स^८ नामक जीवाणुओंसे उत्पन्न शोथों और पूयोत्पत्तिमें भी नाडी तीव्र हो जाती है। आयुर्वेदमें ज्वरमें नाडी वेगवती कही है। उसकी वर्तमान प्रत्यक्षसे यह व्याख्या है।

हृदयके गत्यन्तर (गतिभेद) का दूसरा और साक्षात् हेतु नाडीसंस्थान है। नाडियोंके मण्डल दो प्रकारके हैं—प्रथम हृदयकी गति और शक्तिके वर्धक^९, और द्वितीय मन्दक^{१०}। प्रथम

नाडीसे हो जाता है, पर इसके आगे दोषका अधिष्ठान, उस अधिष्ठानमें दोषके समाव्य लक्षण और निदान सब अन्य चिह्नोंसे जाने जाते हैं। निदानग्रन्थोंके अध्ययन और अनुभवसे इन चिह्नोंका ज्ञान हो सकता है। अनुभवी नाडी वैद्योंको नाडी परीक्षाका यही सर्वस्व है।

१—Colonary sinus—कॉरोनरी साइनस।

२—Pace-maker—पेस-मेकर।

३—Purkinje's—पर्किन्जीज़ फाइवर्स।

४—Apex—ऐपेक्स।

५—जैसे कि आगे इसी अध्यायमें देखेंगे, इस प्रक्रियाका वास्तविक कारण, अङ्गाराम्लकी अधिकतासे मस्तिष्कमें स्थित श्वसन तथा रक्तवह संस्थानके केन्द्रोंका उत्तेजित हो जाना है।

६—Coli

७—Streptococcus

८—Staphylococcus

९—Cardio-accelerator system—कार्डियो-ऐक्सेलेरेटर सिस्टम।

१०—Cardio-inhibitory system—कार्डियो-इनहिबिटरी सिस्टम।

नाडीमण्डलका सम्यन्ध शरीरस्थ रस, गन्ध, स्पर्श, वंदना, भार आदि सजाओंका वहन करनेवाली सम्पूर्ण नाडियोंसे होता है।

हृद्-वर्धक मण्डल^१ स्वतन्त्र नाडीसंस्थानके एक भेद मध्य स्वतन्त्र संस्थान^२ (आग्नेय नाडी-संस्थान) के अन्तर्गत है। पूर्ववर्णित व्यायाम और उष्णताके अतिरिक्त अङ्गाराम्लकी अधिकता, रक्तक्षय^३ तथा सजावहाओं^४का स्वाभाविक या परीक्षणकृत उद्दीपन^५ भी हृद्-वर्धक मण्डलको उत्तेजित करता है। अधिवृक्क ग्रन्थि^६का स्राव—एड्रीनलीन—भी यही प्रभाव रखता है, परन्तु उसकी क्रिया कर्कश व्यायाम, भयङ्कर वस्तु (जिससे पलायन वा युद्ध द्वारा आत्मरक्षण अभीष्ट हो) की उपस्थिति आदिके समय ही होती है।

हृन्मन्दक मण्डल परिस्वतन्त्र या सौम्य नाडीसंस्थान^७के अन्तर्गत है। मन्दक मण्डलमें दो नाडियाँ हैं, जिन्हें प्राणदा नाडी^८ कहते हैं। इनका भी शरीरके अन्य भागोंसे सम्यन्ध है। उनसे इन्हें सर्वदा प्रेरणा मिलती रहती है। पेटपर आघातके कारण हृदय मन्द पडनेसे इसी कारण मूर्च्छा सम्भव है। कण्ठ (स्वरयन्त्र) पर आघातसे हृदयावरोध होनेसे मृत्यु देखी गयी है। कइयोंमें तम्बाकूके धूम्रसे किवा अन्यथा श्रामपथका क्षोभ होनेसे हृदयकी गति मन्द हो जाती है। सन्यास-रोगमें मस्तिष्कगत कोई कैशिका फटनेसे निःसृत रक्तके दबावसे प्राणदा नाडी प्रभावित हो जाती है, इससे हृदय मन्द पडनेसे मूर्च्छा प्राप्त होती है।

मानसिक चेष्टाओंका भी हृदयपर वर्धक या मन्दक प्रभाव पडता है, जिससे हृदयकी गतिमें वृद्धि या मन्दता आ जाती है। भोजनसे हृदयकी गतिसख्या बढ जाती है। हृदय और नाडीमें गत्यन्तर लानेवाले अन्य भी कारण हैं, जिनका ज्ञान चिकित्साके ग्रन्थोंसे प्राप्त हो सकता है। इतना कहकर हम इस विषयको समाप्त करेंगे कि आयुर्वेदमें हृदयको जो चेतनाका विशेष अधिष्ठाण और छल-दुःख (वे छल-दुःख चाहे मानस हों अथवा आरोग्य और रोगके रूपमें शरीर) का प्रकाशक कहा है, उसका क्या स्वरूप है? वर्धक या मन्दक दोनों नाडीमण्डलों तथा गतिमूलका शरीरके अन्य भागोंसे सम्यन्ध है। उनमें परिवर्तन हो तो हृदयकी गतियोंमें परिवर्तन आता है। परिणामतया, हृदय किवा नाडीकी गतिमें भेद देखकर तत्तत् विकारका ज्ञान सुलभ होता है।

हृदयके समान ही रक्तवहाओंकी क्रियाका नियन्त्रण भी नाडीसंस्थानके अधीन है। नाडी-संस्थानमें रक्तवहाओंमें रक्तकी गति, सकोच तथा विकासके पृथक् केन्द्र होते हैं। गतिके केन्द्रका शरीरकी, विशेषत त्वचाकी, संज्ञावहाओंसे सम्यन्ध है, जहाँसे उसे निरन्तर प्रेरणा मिलती है। नाडी द्वारा शरीरके छल-दुःख-प्रकाशनका यह एक अन्य हेतु है। गतिके केन्द्रका नियमन शरीरकी अङ्गाराम्ल वायुसे विशेषत होता है। यह वायु श्वाससंस्थानका भी उद्दीपक है। यह हृद्-वर्धक नाडीमण्डलको भी उत्तेजित करता है, यह ऊपर कह ही आये है। देहयन्त्रके मितव्ययका यह एक अति सुन्दर दृष्टान्त है कि वह मलभूत द्रव्योंका भी प्रथम कोटिकी जीवकी क्रियाओंमें उपयोग किया करता है।

यकृतसे स्रुत, रक्तके मलभूत पित्तका सदुपयोग पाचन क्रियाके प्रकरणमें हम देख चुके हैं, अन्य मलोंकी उपयोगिता भी प्रसङ्गोपात्त देखेंगे, अतएव आयुर्वेदका सिद्धान्त है—

१—Cardio-accelerator system—कार्डियो-ऐक्सेलेरेटर सिस्टम।

२—Sympathetic nervous system—सिम्पैथेटिक नर्वस सिस्टम।

३—Anæmia—ऐनीमिया।

४—Sensory nerves—सेन्सरी नर्व्स।

५—Stimulation—स्टिम्युलेशन।

६—Parasympathetic nervous system—पैरासिम्पैथेटिक नर्वस सिस्टम।

८—Vagus nerve—वेगस नर्व।

दोपधातुमलमूलं हि शरीरम् ॥

सु० सू० १५।३

यहाँ वातादि दोष तथा रसादि धातुओंके साथ मलोंको भी शरीरका मूल कहा है, कितना सत्य सिद्धान्त है ।

पूर्वोक्त उपयोगिताके कारण उच्छ्वास क्रियामें शरीरका अङ्गाराम्ल वायु समस्त ही नहीं निकल जाता। सत्य तो यह है कि शरीरमें ओपजनकी तुलनामें अङ्गाराम्ल ही का प्रमाण अधिक रहता है^१ ।

ब्लड-प्रेसर^२—

हृदयके संकोचके कारण रक्त स्वभावतः धमनियोंकी दीवारोंपर एक हृद तक दबाव डालता है। रक्त न्यो-ज्यो हृदयसे दूर जाता है, त्यो-त्यो यह दबाव न्यून होता जाता है। अन्तमें विकसित दक्षिण अलिन्दमें जाकर यह शून्यसे भी नीचे चला जाता है। हृदयके संकोचसे यह फिर उच्चतम कक्षा तक पहुँच जाता है। हृदयके संकोच और विकासके समय समस्त रक्तवाहियोंमें ब्लड-प्रेसर नियत अंश तक रहता है। डमका बढ़ना या न्यून होना अस्वास्थ्यका चिह्न है। ब्लड-प्रेसरका माप एक यन्त्रविशेषसे किया जाता है। इसे स्फिमोमीटर^३ कहते हैं। इससे केवल धमनियोंमें संकोच और विकास-कालके दबावका माप किया जा सकता है। यन्त्रके अभावमें मोटे तौरपर नाडीपरीक्षासे भी ब्लड-प्रेसर जाना जा सकता है। एतदर्थ नाडीको अगुलियोंसे इतना दबाएँ कि स्फुरण प्रतीत होना प्रवृत्त हो जाय। जितने जोरसे दबानेसे स्फुरण बन्द हो जाय उतना ही अधिक वा न्यून ब्लड-प्रेसर होगा^४ ।

आयुर्वेद-मतमें ब्लड प्रेशरकी अधिकतामें प्रकुपित वात, पित्त तथा रक्तवृद्धिके लक्षण पृथक् किंवा मिलित होते हैं। इस रोगकी चिकित्सा भी दोपानुसार ही करना योग्य है^५ ।

१—अङ्गाराम्ल वायु (प्राच्य मतसे प्राण, देखिये—तेईसवाँ अध्याय) का यह प्रयोजन प्राणायामके अङ्गभूत आभ्यान्तर कुम्भककी महत्तापर विशद प्रकाश डालता है। आभ्यन्तर कुम्भकमें वहिश्चर वायुको दीर्घप्रश्वास द्वारा अन्दर लेकर कुछ काल रोका जाता है। इसका एक फल यह होता कि अङ्गाराम्ल वायु उनसे काल शरीरमें विशेष प्रमाणमें रहता है और उक्त प्रकारसे उसे लाभान्वित करना है।

प्राण शब्दमें 'प्र' उपसर्ग और 'अन' वातु है। इसका विग्रह ऐसा है—'प्राणयतीति प्राण' अर्थात् जो श्वास क्रियाका निमित्त हो, वह वायु प्राण कहाता है। पाणिनिके अनुसार 'श्वस' और 'अन्' वातुका अर्थ समान है। श्वास लेना और छोड़ना। 'श्वस प्राणने, अन च' यह धातुपाठका सूत्र है। इससे सहज ही कल्पना होती है कि आर्य वैद्योंको श्वासक्रियाका प्राण (अङ्गाराम्ल वायु) के साथ सम्बन्ध ज्ञात रहा होगा ।

२—Blood-pressure देखभावाओंमें प्रयुक्त कोई सजा अभिरुचित न होनेसे अग्रेजी सजा ही रहने दी है ।

३—Sphygmometer नाडीकी परीक्षाके लिये भी एक यन्त्र होता है। इसे Sphygmometer—स्फिमोमीटर—कहते हैं ।

४—ब्लड-प्रेसर संकोचकालिक ११० से १३५ तथा विकासकालिक ६० से ८० होता है ।

५—वाइसर्वे अध्यायमें रक्तके प्रकोपके प्रकरणमें आयुर्वेद-मतमें डम विषयका कुछ विचार कर आये हैं । कुछ निर्देश पृ० ६० पर भी किया है ।

ब्लड-प्रेसर न्यून होना भी रोगका लक्षण है। यह हृदयके रचना-सम्बन्धी रोगों तथा चिन्ता, श्रम किंवा शरीरको क्षीण करनेवाले क्षय, अन्त्रज्वर आदि रोगोंके अन्तमें पाया जाता है। आयुर्वेदोक्त रक्तक्षयमें न्यून ब्लड-प्रेसरका समावेश किया जा सकता है। रक्तक्षयके सुश्रुतोक्त लक्षणोंमें एक 'सिराशैथिल्य' (देखिये—२२ वाँ अध्याय) का अर्थ ब्लड-प्रेसरके न्यून होनेकी सूचना देता है। ध्यान रहे, यहाँ सिराका अर्थ रक्तवाहिनीमात्र, विशेषत धमनी है। ब्लड-प्रेसरकी वृद्धि वा न्यूनताके लक्षण चिकित्सा-ग्रन्थोंमें देसे जा सकते हैं।

हृदयके शब्द—

श्रावणी नलिका^१से हृदय प्रदेशकी परीक्षा करें तो क्रमश दो शब्दों और एक विरामकी परम्परा सुनाई देगी। शब्दोंका स्वरूप कुछ ऐसा होगा—लुब्ब-डप।

हृदयका सम्पूर्ण चक्र एक सेकण्डमें पूर्ण होता है। प्रथम शब्द मन्द होता है। यह नलियोंकी पेशीके सकोच तथा उन कपाटिकाओंके रुधिरके वेगसे उत्पन्न कम्पनके कारण होता है, जो दक्षिण अलिन्द और निलय तथा वाम अलिन्द और निलयके मध्यमें होती हैं। यह अपेक्षया अधिककाल $\frac{3}{4}$ सेकण्ड रहता है। इसके पश्चात् $\frac{1}{4}$ सेकण्डका विराम और फिर द्वितीय शब्द होता है। यह उच्च होता है। इसका कारण रुधिरके वेगसे आहत उन कपाटिकाओंका कम्पन है, जो फुफ्फुसाभिगा धमनी तथा महाधमनीके निष्क्रमण द्वार पर स्थित होती हैं। यह $\frac{1}{4}$ सेकण्ड रहता है। इसके अनन्तर हृदयके विकासकालकी स्तब्धता होती है, जो $\frac{1}{4}$ सेकण्ड रहती है।

प्रथम शब्द क्योंकि निलयोंकी पेशीसे उत्पन्न होता है, अत उससे हृदयके पेशीभागकी (अर्थात् स्वयं हृदयकी) शक्ति सूचित होती है। ज्वरादिमें प्रथम शब्द मन्द हो तो निकट भविष्यमें हृदयावरोध^२की सम्भावना होती है।

प्रथम शब्द वाम ओरके पञ्चम पर्णुकान्तरालमें स्पष्टतम सुनाई देता है। इस स्थलके नीचे हृदयका शिखर होता है। द्वितीय शब्द उर फलक^३के जरा दक्षिण ओर, द्वितीय दक्षिण उपपर्णुकापर सबसे अच्छा सुन पडता है। इस स्थलके नीचे हृदयका आधार होता है। यहाँ महाधमनी बाह्य पृष्ठके अधिकतम निकट होती है।

हृदय आदि अङ्गोंकी श्रावणी नलिकासे परीक्षाका नाम श्रवण^४ है। रोग-विनिश्चयको यह आवश्यक साधन माना जाता है। इसका विस्तार चिकित्साके ग्रन्थोंसे उपलब्ध हो सकता है। इसके समुचित ज्ञानके लिये बड़े अभ्यासकी अपेक्षा है। वह अभ्यास विशेषत स्वस्थ पुरुषोंके हृदयके श्रवण द्वारा करना चाहिये।

फुफ्फुसोंकी श्रवणपरीक्षा—

फुफ्फुसोंका श्रवण भी उतना ही अभ्यसनीय है। स्वस्थ फुफ्फुसोंमें प्रधासकालमें प्रविष्ट होते हुए वायुका शब्द मृदु फूटकार (जैसा वीड़ीका धुआँ उडाते हुए होता है) के सदृश होता है। कास-श्वास-प्रधान संतत ज्वर (न्यूमोनिया), यक्ष्म-शोथ^५ आदि विकारोंमें फुफ्फुसका आक्रान्त प्रदेश घन (ठोस) हो जाता है। इसमें प्रश्वास और उच्छ्वास दोनों कर्कश (रफ) होते हैं। दोनोंका काल और स्वरूप तुल्य होते हैं और दोनोंके मध्य अन्तर होता है। स्वस्थ अवस्थामें उच्छ्वासका

१—Stethoscope—स्टेथोस्कोप।

२—Heart-failure—हार्ट-फेल्यर।

४—Oscultation—औस्कल्टेशन।

३—Sternum—स्टर्नम।

५—Tubercle—ट्यूबर्कल।

शब्द कभी ही सुनाई पड़ता है, सुनाई भी पड़े तो प्रवासा और उच्छ्वासके मध्य अन्तर नहीं होता। अन्त्रज्वर या अन्य चिरानुचन्वी रोगोंमें रोगीके चिरकाल तक पौढे रहनेसे, फुफ्फुसोंमें रक्तसञ्चय होकर श्वसनज्वरकी सम्भावना होती है। अतः, इनमें फुफ्फुसोंकी, विशेषतः पृष्ठ देशकी ओरसे, परीक्षा करते रहना चाहिये।

फुफ्फुसधरा कलाका शोथ^१ होनेपर उसके दोनों आवरणोंकी रगड़से विशिष्ट घर्षण सुनाई देता है। क्लोमकी बड़ी शाखाओंमें अत्यधिक कफ किंवा अन्य द्रव भरा हो तो श्वास-ध्वनिके साथ बुद्बुद-ध्वनि भी सुनाई पड़ती है—ऐसी, जैसी कि द्रवमें होकर जाते हुए वायुकी बुलबुलियोंकी होती है। कफ व अन्य स्राव यदि इसी प्रकार छोटी क्लोमशाखाओं या वायुकोपोंमें भरा हो तो ऐसी मर्मर ध्वनि सुनाई पड़ती है, जैसी कानके निकट वालोंको सुर-सुर करनेसे होती है। श्वसनकज्वर (न्यूमोनिया) के प्रारम्भ तथा फुफ्फुसोंके शोथ^२में यह मर्मर सुनाई देता है। रोगीको दीर्घश्वास लेनेको कहा जाय तो ये ध्वनियाँ स्पष्ट सुनी जा सकती हैं।

बड़ी क्लोमशाखाएँ मोटी हो गयी हों या शुष्क हों या उनमें आर्द्रता अल्प हो तो खुरांटकी-सी ध्वनि सुनाई देती है। शाखाएँ आक्रान्त होनेपर सूत्कार (दन्त्य स के उच्चारके सदृश स्वर) सुन पड़ता है। क्षयके कारण खात (खाये हुए) फुफ्फुस प्रदेशमें प्रवेश करते हुए वायुका शब्द सङ्कीर्ण (तङ्ग) गुहामें घुसते वायुके शब्दके तुल्य होता है।

स्वस्थ दशामें भी श्रवणपरीक्षामें रोगीके वाक्-प्रयोगकी विशेष प्रतिध्वनि होती है। श्वसनकज्वर, यन्म-शोथ अथवा खातमें आक्रान्त प्रदेशके ऊपर परीक्षासे प्रतिध्वनि अधिक हुई पायी जाती है। फुफ्फुसधरा कलाके शोथमें द्रवका व्यवधान होनेसे प्रतिध्वनि मन्द हो जाती है। इस परीक्षाके समय रोगीको पुनः पुनः एक-दो-तीन (अथवा योग्यतानुसार अन्य) शब्द बुलाया जाता है।

हृदयकी गति और श्वासक्रियाके साथ उसका अनुपात—

स्वस्थ और प्रौढ पुरुषमें हृदयकी गति प्रतिमिनट ७० रहती है। परन्तु आयु, प्रकृति, लिङ्ग (स्त्री या पुरुष), अन्नपान, व्यायाम, दिनका काल, स्थिति, वातावरणका^३ उतार-चढ़ाव और शरीरोष्मा—मुख्यतः इन कारणोंसे इसमें प्रभेद आ जाता है^३। हृदयकी स्फुरण-संख्या जीवनकालमें उत्तरोत्तर घटती जाती है। एव स्फुरण-संख्या जन्मके पूर्व प्रतिमिनट १५०, जन्मके ठीक पीछे १४० से १२०, प्रथम वर्षमें १३० से ११५, द्वितीय वर्षमें ११५ से १००, सप्तम वर्ष तक ६० से ८५, कोई चौदहवें वर्ष तक ८५ से ८० वयस्थोंमें ८० से ७० तथा वार्धक्यमें १०० से ६० होती है।

श्वासक्रिया वयस्थ स्वस्थ मनुष्यमें एक मिनटमें १४ से १८ होती है। स्वस्थ अवस्थामें हृदय (अथवा नाडी) के स्फुरण और श्वासक्रियाकी संख्यामें अनुपात नियत रहता है—श्वास १ स्फुरण ४ या ५। व्यायाम, आहार आदि हृदयके स्फुरणकी वृद्धि करनेवाली परिस्थितियोंमें श्वाससंख्यामें भी वृद्धि आ जाती है। रोगोंमें यह अनुपात परिवर्तित हो जाता है। फुफ्फुस और श्वासमार्गके श्वसनकज्वर आदि रोगोंमें श्वासक्रियाकी संख्यामें तथा अन्य रोगोंमें हृदयकी संख्यामें वृद्धि हो जाती है।

१—Pleurisy—फ्लुरिसी।

२—Oedema—इडीमा।

३—कई पुरुषोंमें हृदयकी स्वाभाविक स्फुरण-संख्या न्यूनाधिक होती है। कहते हैं नेपोलियनका हृदयका स्फुरण चालीस ही होता था।

हृदय तथा फुफ्फुस पर उदरगुहाका प्रभाव—

हृदय तथा फुफ्फुसकी गतियोंपर उदरगुहाकी विकृतिका प्रभाव सदा ध्यानमें रखना चाहिए । विशेषत रातको गुरु वा अतिमात्र भोजन, आनाह (कब्ज), अजीर्ण, विष्टम्भ, आध्मान-प्रत्याध्मान इनमें उदरगुहा^१ का अन्तर्गत दबाव बढ़ जाता है । यह बढ़ा हुआ दबाव फुफ्फुसों और हृदयको भी पीड़ित करता है, जिससे प्रायः श्वासरोग किंवा हृत्कम्प^२ उपस्थित होते हैं । हृत्कम्पका कारण प्रायः यह होता है । इसे हृदयका दौर्बल्य मानकर चिकित्सक हृदयके लिये बल्य औषधोंका प्रयोग करते हैं^३ । हृदयकी दुर्बलताका ध्यान कर रोगी अलग व्यथित होता है । ऐसे समयमें साधारण दीपक, पाचक, सारक द्रव्य ही इष्ट कार्य कर जाते हैं । श्वासरोगके निदान और चिकित्सामें भी इस तत्त्वपर प्रथम लक्ष्य देना उचित है ।

अतिसार वा विरेचनके वेगको औषधादि द्वारा सहसा रोक देनेसे भी अवरुद्ध मल तथा आम अशके कोथ (सडाँद) से दूषित वायु उत्पन्न होता है । इसके पीडन नाम उरोगुहापर दबावसे कृच्छ्र, हृत्कम्प आदि लक्षण होते हैं, मलोंके कोष्ठहीमें रह जानेसे, अथच अन्त्रकी कला द्वारा आचूषित होकर सर्वाङ्गमें पहुंचनेसे जो स्थानिक तथा सर्वाङ्गिक विकार होते हैं, सो अलग । यह विषय चिकित्साग्रन्थोंके अतिसार-प्रकरणमें देखना चाहिये^४ ।

१—उदरगुहाके विकारका हृदय पर प्रभाव प्रतिसक्रमित क्रिया द्वारा भी होता है ।

२—Palpitation of the heart—पैल्पिटेशन ऑफ धी हार्ट ।

३—हम एक ऐसे रोगीको जानते हैं, जिसे विशेषतया मिष्टान्न आदि गुरु भोजनों अथवा अति सौहित्य (पेट भरकर भोजन) के पश्चात् हृत्कम्पकी व्यथा हो जाती थी । ठीक निदान न होनेसे यह विकार पर्याप्त समय बना रहा । अन्तमें अकस्मात् चिकित्सकका ध्यान रोगीकी अन्त्रवृद्धि (Hernia—हर्निया) की ओर गया, जो कदाचित् कुछ ही काल पूर्व हुई थी, तथा जिसके होनेका रोगीको भी ज्ञान न था । शस्त्रकर्म द्वारा अन्त्रवृद्धिकी चिकित्सा करनेसे हृत्कम्प स्वयं मिट गया ।

४—उदरगुहामें स्थित वायुके उक्त प्रभावोंका आयुर्वेदके शब्दोंमें विचार वात धातुके प्रकरणमें आमाशय तथा पक्वाशयमें स्थित वायुके लक्षणोंमें देखिये ।

फुङ्गिरस्कां अहङ्गाय

अथातो मांस-मेदोधातुविज्ञानीयमध्यायं व्याख्यास्याम । इति ह स्माहुरत्रेयाद्वयो महर्षयः ॥

रक्तका वर्णन हुआ । अब मांसधातुका वर्णन अवसरप्राप्त है ।

मांसधातुका कार्य—

मांसं शरीरपुष्टिं मेदसश्च (पुष्टिं करोति) ॥

सु० सू० १५।५ (१)

मांसका कार्य शरीर, शरीरके बल अर्थात् कार्यशक्ति और मेदकी पुष्टि करना है ।

प्रमाणमें सबसे अधिक होनेसे शरीरमें मांसधातुका महत्त्व सर्वोपरि है^१ । शरीरके कुल भारका ४१ प्रतिशत मांस है । इसमें कोई ५ प्रतिशत जल तथा २१ प्रतिशत प्रोटीन होता है । एव, शरीरके सम्पूर्ण जल और प्रोटीनका अर्धांश मांसमें होता है । अतएव, मांसकी पुष्टि साक्षात् शरीरहीकी पुष्टि है ।

मांसका कार्य कर्म (चेष्टा) करना है । चलना-फिरना, उठना-बैठना, खाना-पीना इत्यादि सब कर्मोंका साधन मांस है । मांसधातुके सकोच और विकासका ही नामान्तर कर्म है । स्पष्टताके लिये अपना एक हाथ खोलकर ऐसे फैलाये कि हथेली ऊपर रहे । अब दृष्टि खुले हाथके बाहुपर रखते हुए कोहनीको मोड़ें । बाहुके मध्यमें एक पेशी स्थूल होती हुई दृष्टिगोचर होगी । यह द्विशिख^२ नामक मांसपेशी है, मुख्यतः जिसका सकोच हाथके इस प्रकार मुड़नेका कारण है ।

सिरास्नाय्वस्थिमर्माणि संधयश्च शरीरिणाम् ।

पेशीभिः संवृतान्यत्र चलवन्ति भवन्त्यत ॥

सु० शा० ५।३८

मांसन्यत्र निवद्धानि सिराभि स्नायुभिस्तथा ।

अस्थीन्यालम्बनं कृत्वा न गीर्यन्ते पतन्ति वा ॥

सु० शा० ५।२३

महास्नायोस्तु 'कण्डरा' इति सज्ञा ॥

सु० शा० ५।२९ पर डहन

कण्डरा' स्थूलस्नायव ॥

च० चि० १५।१७ पर चक्रपाणि

त्वचा उतारकर देखे तो देहयष्टि सर्वत्र मांसमयी पेशियोंसे व्याप्त दिखाई देगी । इनकी सख्या कोई छह सौ है । प्रत्येक पेशीके दो सिरे होते हैं । दोनों सिरे स्नायु^३ और कण्डराओं^४ द्वारा अस्थियोंसे दृढ़ सम्बद्ध होते हैं । पेशीके ही श्वेत, स्नायुमय सिरोंका नाम कण्डरा है । पेशीका एक सिरा, स्थिर अथवा दूसरीकी अपेक्षया स्थिर अस्थिसे तथा दूसरा चल अस्थिसे सम्बद्ध होता है । प्रथम सिरेको प्रभव^५ और द्वितीयको निवेश^६ कहते हैं ।

१—The most important, because the most abundant of the tissue of the body, is the muscular tissue

Handbook of Physiology, (31st Edition) P. 512.

२—Biceps—बाइसेप्स । प्रत्यक्षशरीर में द्विगिरस्का नाम है ।

३—Ligaments—लिगामेण्ट्स ।

४—Tendons—टेण्डन्स ।

५—Origin—ओरिजिन ।

६—Insertion—इन्सर्शन ।

प्रभारणाकुञ्चनयोरङ्गाना कण्ठरा मनाः ॥

शा० पृ० ५१८०

महत्तयः स्नायवः प्रोक्ता कण्ठरायास्तु पोटग ।

प्रभारणाकुञ्चनयोर्दृष्टं ताम्ना प्रयोजनम् ॥

भावप्रकाश

जब जिस अवयवसे कर्म करनेकी इच्छा होती है, तब उस अवयवकी उस कर्मसे सम्बन्ध रखनेवाली पेशियाँ आकुञ्चन और प्रसारित होती हैं। इस प्रकार पेशियाँ इच्छाधीन हैं।

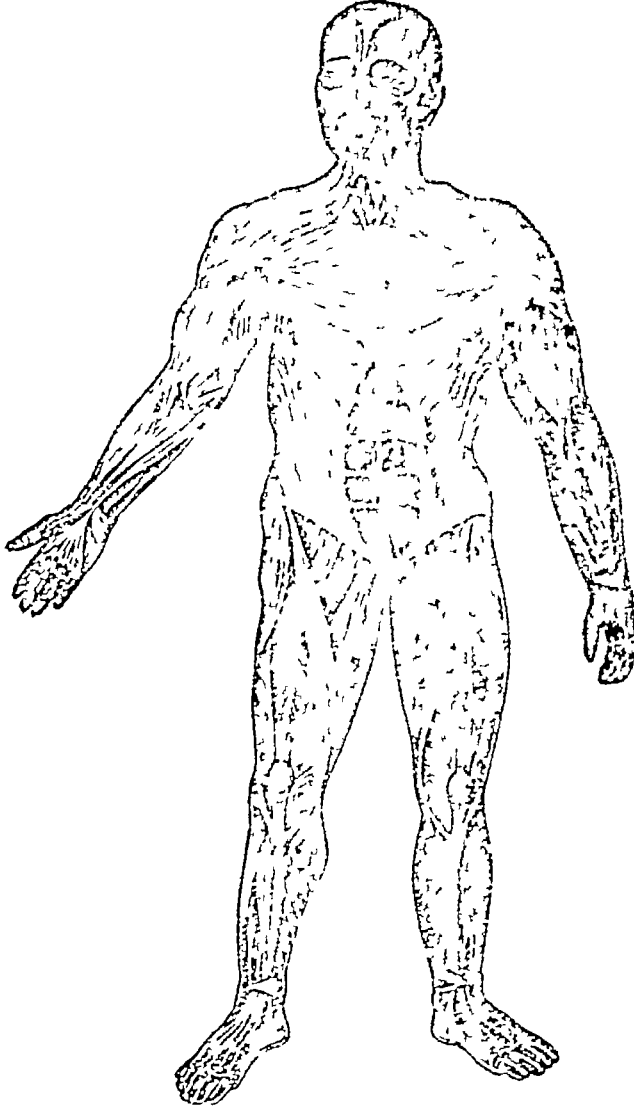

शरीरकी मांसपेशियाँ, सामनेकी ओरसे ।

चित्र—३८

आयुर्वेदमतसे कर्मकालमें होनेवाले प्रसारण और आकुञ्चन (प्रधानत) कण्ठराओंमें होते हैं। जैसा कि आगे इसी अध्यायमें देखेंगे, आयाम, स्तम्भ आदि जिन वातरोगोंका कारण आधुनिकोंने पेशियोंकी विकृति कहा है, उन्हें भी आयुर्वेदमें कण्ठराओंका ही विकार कहा है।

आकुञ्चन-प्रसारणादि इन ऐच्छिक चेष्टाओंके अतिरिक्त शरीरमें और भी कर्म होते हैं—जैसे आमाशय तथा अन्त्रमें ढोलनी और अपकर्षणी गति,—किञ्च रक्तवहाओंमें रक्तानुधावन सम्बन्धी गतियाँ।

ये कर्म भी इन अङ्गोंमें स्थित मांसधातुके कारण होते हैं। भेद यही है कि ये हमारी इच्छाके अधीन नहीं हैं।

मांसधातुके दो भेद—

शरीरक्रियाविदोंने इस प्रकार मांसधातुके दो भेद किये हैं—प्रथम इच्छाधीन^१ और द्वितीय स्वतन्त्र^२। दोनोंका कर्म वात किंवा नाडीसंस्थानके अधिष्ठातृत्वमें होता है, परन्तु प्रथम मांस-सघातका नियमन नाडीसंस्थानके उस प्रदेशसे होता है, जो व्यक्तिकी इच्छाके अधीन है। पेशियाँ इच्छाधीन मांस हैं।

स्वतन्त्र मांसका नियमन नाडीसंस्थानके उस प्रदेशसे होता है, जिसपर व्यक्तिकी इच्छाकी प्रभुता नहीं है। यह रक्तावहाओं, महास्रोत, मूत्र और जननके अवयवों, तारामण्डल^३, तथा क्लोम (श्वासपथ) की दीवारोंमें होता है।

मांसधातुके दोनों भेदोंमें अन्तर—

मांसावयवसंघात परस्पर विभक्त. 'पेशी' इत्युच्यते ॥

सु० शा० ५।३७ पर उहन

अणुवीक्षणकी सहायतासे मांसधातुका निरीक्षण करनेमें विदित होता है कि वह छोटे-छोटे सूत्रों^४ का बना होता है। इनका औसतन व्यास $\frac{1}{1000}$ इञ्च तथा लम्बाई कोई १ इञ्च होती है। इच्छाधीन मांस किंवा पेशियाँ एकमात्र इन सूत्रोंके व्यूह हैं। केवल उनके परस्पर सम्बन्धके लिये मध्यमें कड़ा होती है। रक्तवहा आदिकी दीवारोंमें स्वतन्त्र मांस अन्य धातुओंके साथ होता है। इच्छावृत्त भेदके अतिरिक्त मांसधातुके दोनों प्रकारोंमें रचनाभेद भी है। इच्छाधीन मांससूत्रोंमें चौड़ाईकी दिशामें रेखाएँ होती हैं। स्वतन्त्र मांससूत्रोंमें ऐसी रेखाएँ नहीं पायी जाती। एक हृदयके मांससूत्र इस नियमके अपवाद हैं। वे स्वतन्त्र होते हुए भी इच्छाधीन मांससूत्रोंके समान रेखांकित होते हैं।

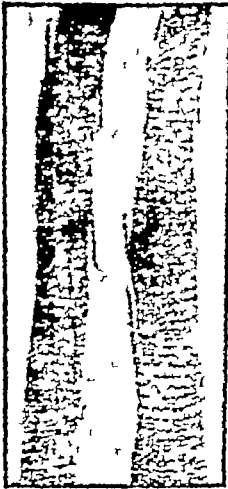

इच्छाधीन मांसके सूत्र। चित्र—३९

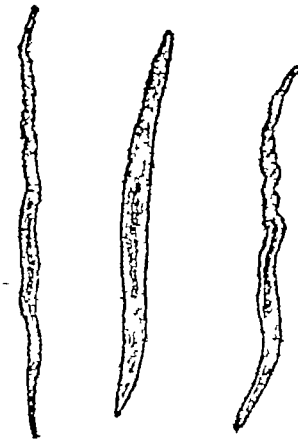

स्वतन्त्र मांसके सूत्र। चित्र—४०

१—Voluntary—वैलण्टरी।

२—Involuntary—इन्वोलण्टरी।

३—Iris—आइरिस।

४—Fibres—

इच्छाधीन होनेसे पेशियोंमें यह विशेषता है कि उनके कर्म कालिक—इच्छित कालपर होनेवाले—और बलवान् होते हैं। स्वतन्त्र मांसका कर्म मन्द किन्तु तालबद्ध^१ होता है, अर्थात् उनमें विराम और कर्म क्रमसे और नियतकालपर्यन्त होते हैं। हृदयकी गतियोंमें यह तालबद्धता हम देख चुके हैं। तालबद्धताके कारण स्वतन्त्रमांसयुक्त वाहिनियों किंवा आशयोंके अन्तर्गत द्रव्योंका प्रवाह नियमित बना रहता है।

आधुनिकोंके स्वतन्त्र कर्म तथा भारतीय दर्शनका जीवनयोनि प्रयत्न—

शरीर कर्मोंके पूर्वोक्त दो भेद—इच्छानुग तथा स्वतन्त्र—आधुनिक क्रियाशारीरके अनुसार हैं। भारतीय दर्शनमें स्वतन्त्र कर्मोंका जीवनयोनि प्रयत्न नामसे निर्देश है। भारतीय दर्शनमें कर्म वा चेष्टाका कारण प्रयत्न माना गया है। यह प्रयत्न आत्माका गुण है। इसे उत्साह वा भावना भी कहते हैं। देखिये :—

प्रयत्नस्त्वात्मधर्म. स्यादुत्साहो भावना च सः ॥

तार्किकरक्षा

यह प्रयत्न तीन प्रकारका है—इच्छापूर्वक प्रवृत्तिजन्य, द्वेषपूर्वक निवृत्तिजन्य तथा जीवनयोनि इनमें जीवनयोनि प्रयत्न जीवन (प्राणसञ्चार आदि जीवनोपयोगी क्रियाओं) का कारण होता है तथा अतीन्द्रिय (इन्द्रियोंको अगोचर) होता है—

प्रवृत्तिश्च निवृत्तिश्च तथा जीवनकारणम् ।

एवं प्रयत्नत्रैविध्यं तान्त्रिकैः परिकीर्तितम् ॥

यत्रो जीवनयोनिस्तु सर्वदाऽतीन्द्रियो भवेत् ।

शरीरे प्राणसंचारे कारणं परिकीर्तितम् ॥

न्यायसिद्धान्तमुक्तावली

इच्छापूर्वक प्रवृत्तिजन्य तथा द्वेषपूर्वक निवृत्तिजन्य प्रयत्नोंको प्रशस्तपादभाष्यमें एक ही कोटिमें रखते हुए प्रयत्नके दो ही भेद किये गये हैं—

प्रयत्न संरम्भ उत्साह इति पर्याया.^२ । स द्विविध जीवनपूर्वक इच्छाद्वेषपूर्वकश्च । तत्र जीवनपूर्वक सप्तस्य प्राणापान सतान प्रेरक प्रबोधकाले चान्तःकरणस्येन्द्रियान्तर प्राप्ति हेतुः । अस्य जीवनपूर्वकस्यात्ममनसोः संयोगाद् धर्मापेक्षादुत्पत्ति । इतरस्तु हिताहितप्राप्ति परिहार समर्थस्य व्यापारस्य हेतु शरीर विधारकश्च । स चात्ममनसोः संयोगादिच्छापेक्षाद् द्वेषापेक्षाद्वोत्पद्यते ॥

प्रशस्तपाद, गुणग्रन्थ

इन द्विविध या त्रिविध प्रयत्नोंके भेदसे तज्जन्य कर्म वा चेष्टा भी तीन वा दो प्रकारकी होती है। इच्छाद्वेषपूर्वक किये गये कर्म आधुनिकोंके इच्छानुग कर्म हैं। तथा जीवनयोनि कर्म आधुनिकोंके स्वतन्त्र कर्म है। अन्नपाक, रस और रक्तका अनुधावन इत्यादि प्रक्रियाओंका उद्देश्य जीवनको अविच्छिन्न (चालू) रखना है, अत इन्हें प्राचीनोंने जीवनयोनि कहा है। भेद केवल यह है कि इच्छाद्वेषात्मक कर्मोंके समान जीवनयोनि कर्मोंको भी प्राचीनोंने आत्मजन्य कहा है।

मांसका नियमन नाडीसंस्थानसे निःसृत नाडियों अथवा उनके अधिष्ठाता वायुसे होता है। इन नाडियोंके विकृत वातसे आक्रान्त होनेपर उनसे नियन्त्रित मांसपेशीमें आक्षेपके रूपमें अवाञ्छित कर्म होने लगते हैं। अथवा विविध आयाम, अर्दित आदिके रूपमें पेशियोंका स्तम्भ हो जाता है, किंवा पेशीका पोषण नष्ट हो जानेसे वह क्षीण हो जाती है। अस्थिभङ्ग होनेपर यदि भङ्ग अस्थिखण्डों

१—Rhythmic—रिथ्मिक ।

२—दर्शनो में प्रयत्न के लिए कृति शब्द भी आता है। प्रयत्न शब्द लोक प्रचलित अर्थ में नहीं है।

को बैठते हुए उनके मध्यमें कोई नाडी फँस जाय तो पीड़ित होनेसे उसका पोषण रुक जाता है। परिणामतया उससे नियन्त्रित पेशियां भी क्षीण और सकुचित हो जाती हैं, तथा अङ्ग नड हो जाता है। पेशियोंके अति सकोचके कारण अङ्ग भी सड़ाके लिये उनकी दिशामें सकुचित और वक्र हो जाता है^१। इसीलिये अस्थिभङ्गमें सम्यक् अनुभवी चिकित्सककी तथा ऐम्सरेकी सहायताकी आवश्यकता मानी जाती है। मरणानन्तर पेशियोंके घटकोंमें परिवर्तन विशेष होनेसे वे स्तब्ध और कठिन हो जाते हैं। इस स्तब्धताको मरणस्तम्भ या मरणसंकोच^२ कहते हैं। कुछ काल पीछे पेशियाँ पुन मृदु हो जाती हैं। इसका कारण निर्जीव मांसमें कोथ (सर्दाद^३) का प्रारम्भ है।

सजीव पेशियोंमें भी निष्कर्म दशामें भी वैज्ञानिक दृष्टिसे कर्म बना रहता है। सामान्यतया वे सदा स्निग्धताकी अवस्था में रहती हैं। कर्मकालमें जब वे सकुचित होती हैं, तब ही सहज आकार धारण करती हैं। अप्रेजीमें इस स्निग्धताको टोन^४ कहते हैं।

मांसधरा कला—

तासा (कलानां) प्रथमा मांसधरा, यस्यां मासे सिरास्नायुधमनीस्रोतसा प्रताना भवन्ति ॥

यथा चिसृणालानि विवर्धन्ते समन्तत ।

भूमौ पद्भोदकस्थानि तथा मांसे सिरादयः ॥ सु० शा० ४॥८१९

शरीरका शृष्ट वाद्यत. त्वचासे आवृत होता है। त्वचाके नीचे मेदोधरा कला^५ होती है। इसका वर्णन आगे करेंगे। उसके नीचे मांसधरा कला^६ होती है। मांसगत धमनी, सिरा, फैशिका, नाड़ियों और रसायनियोंके प्रतान प्रायः मांसकालमें प्रसृत होते हैं।

द्वितीया रक्तधरा मांसस्याभ्यन्तरतः, तस्यां गोणितं (भवति) ॥

सु० शा० ४१०

मांसके प्रत्येक भागमें रक्तधरा कला^७ के प्रतान व्याप्त होते हैं। इनसे प्राप्त रुधिरके कारण मांसका वर्ण रक्ताभ होता है। वृचदके यहाँसे मांस लाकर उसे चिरकालतक शीतल जलमें डुबोये रखें तो रक्ताभ जलमें विलीन हो जाता है और मांसका नैसर्गिक पीत-श्वेत वर्ण प्रकट होता है।

अन्य धातुओंके समान मांस भी सम प्रमाणमें रहता हुआ ही शरीरका उपकारक होता है। अतः मांसके क्षय और वृद्धिके लक्षण तथा उनकी चिकित्सा जानना उपयोगी है।

मांसक्षयके लक्षण—

मांसक्षये स्फिग्गण्डोष्ठौपस्थोरुवक्षःकक्षापिण्डकोदरग्रीवाशुष्कतारौक्ष्यतोदौ गात्राणां सदनं धमनीशैथिल्यं च ॥ सु० सू० १५१९

मांसक्षये विशेषेण स्फिग्ग्रीवोदरशुष्कता ॥

च० सू० १७१६५

१—आयुर्वेदमें आयाम आदि उक्त विकारोंका कारण भी कण्डराओंका दोषाक्रान्त होना कहा है। देखिये स्नायुविद्ध होनेपर सुश्रुत में कहे निम्न लक्षण—

“कौब्ज्य शरीरावयवाङ्गसाद. क्रियास्वशक्तिस्तुमुला रुजश्च ।

चिराद् व्रणो रोहति यस्य चापि त स्नायुविद्ध मनुज व्यवस्येत ॥” सु० सू० २५१२७

२—Rigor-mortis—राइगर-मौटिस । ३—Putrefaction—प्यूट्रीफैक्शन ।

४—Tone ५—Superficial fascia—सुपरफिशल फैशिया ।

६—Deep fascia—डीप फैशिया । ७—देखिये चाइसर्वी अध्याय ।

मांसका क्षय होनेपर घूतड, गाल, ओष्ठ, शिग्न, जांघ, छाती, ग्रीवा, काँस, विण्डली, पेट इनकी क्षीणता शरीरमें रुक्षता और चुभनेकी-सी वेदना, अङ्गोंमें थकान और धमनीकी शिथिलता ये लक्षण होते हैं।

यहाँ कही धमनीकी शिथिलता नव्योंकी रक्तदावकी न्यूनता है। हृदय तथा धमनियोंके घटक मांस सूत्रोंकी क्षीणता तथा तज्जन्य दुर्बलतासे यह होती है। सो 'धमनी दौधिल्य' के प्रसंगमें मांसक्षयका यही अर्थ लेना चाहिए।

मांसक्षयकी चिकित्सा—

तत्रापि (मांसक्षये) स्वयोनिवर्धनद्रव्योपयोगः (प्रतीकारः) ॥ सु० सू० १५।१०

स्वयोनिवर्धनमपि समानेन द्रव्येण समानगुणेन समानगुणभूयिष्ठेन वा ॥ —डहन

यत्र त्वेवंलक्षणेन सामान्येन सामान्यवतामाहारविकाराणामसांनिध्यं स्यात् संनिहितानां वाप्ययुक्तत्वान्नोपयोगो घृणित्वादन्यस्माद्वा कारणात्, स च धातुरभिवर्धयितव्यः स्यात्, तस्य ये समानगुणाःस्युराहारविकारा असेव्याश्च, तत्र समानगुणभूयिष्ठानामन्य-प्रकृतीनामप्याहारविकाराणामुपयोगः स्यात् ॥

च० शा० ६।११

क्षीण मांसकी समताके लिये मांसवर्धन द्रव्योंका सेवन करना चाहिये। मांसवर्धन द्रव्य समान (अर्थात् स्वयं मांस), समानगुण अथवा समानगुणभूयिष्ठ होते हैं।

मांसमाप्याय्यते मांसेन (भूयस्तरमन्येभ्यः शरीरधातुभ्यः) ॥

च० शा० ६।१०

शरीरवृंहणे नान्यत् खाद्यं मांसाद् विशिष्यते ॥

च० सू० २७।८७

मांसं वृंहणीयानां, रसस्तरपणीयानां (श्रेष्ठः) ॥

च० सू० २५।४०

शुष्यता क्षीणमांसानां कल्पितानि विधानवित् ।

दद्यान्मांसादमांसानि वृंहणानि विशेषतः ।

च० चि० १।१४९

मांसेनोपचिताङ्गानां मांसं मांसकरं परम् ॥

च० चि० ८।१५२

मांसकी, परिणाम रूपमें शरीरकी सर्वोत्तम पुष्टि मांस तथा मांसरससे होती है। मांस भी यदि मांसभक्षक प्राणीका हो तो विशेषतः पुष्टिकर होता है। इस अध्यायके प्रारम्भमें हम देख आये हैं कि शरीरका कोई आधा भाग मांस है, और मांसका पौन भाग जल और शेष भाग प्रोटीन होता है। अतः शरीरमें मांसकी पुष्टि प्रोटीनमय आहारोके सेवनसे होती है। परन्तु जैसा कि धारहर्वे अध्यायमें पढ़ चुके हैं—प्रोटीनमय आहार भी सब एक जैसे नहीं होते। रचनाकी दृष्टिसे जगम (प्राणिज) प्रोटीन शरीरगत प्रोटीनके निकटतम होनेसे लघु (सपच) तथा अल्पमात्रामें बहुगुण होती है। जङ्गमवर्गीकी प्रोटीनमें मांस, अण्डा, दूध आदिकी गणना वहीं बता चुके हैं। इन द्रव्योंमें भी समान होनेसे मांस मांसका सर्वोत्तम पोषक है^२।

१—धमनी अर्थात् नाडी प्राचीनोंके मतसे परीक्षणीय वस्तु है। फलतः नाडी परीक्षा मध्ययुगकी कल्पना नहीं है, इसका यह उत्तम प्रमाण है। यह विषय विस्तारसे २४ वें अध्यायमें देखिये।

२—मांसकी आधुनिकी द्वारा स्तुति मानों शब्दश सहिता-वचनोका अनुवाद है।— देखिये—
Meat is the most concentrated and easily assimilable of nitrogenous foods.
Handbook of Physiology, (31st Edition) P. 448.

मांसके अभावमें अथवा द्वेषवश मांस न लेना हो तो, समान गुणवाले स्वयोनिवर्धन द्रव्योंका सेवन करना चाहिये । नव्य परिभाषामें कह सकते हैं कि मांसके अतिरिक्त जो प्रोटीनमय आहार ग्राह्य हों उनका सेवन करना चाहिये । ऐसे द्रव्य दूध तथा उसके बने पदार्थ, धान्योंके ताजे अकुर आदि हैं ।

समानगुणद्रव्योंके भी अभावमें समानगुणभूयिष्ठ, अर्थात् वे द्रव्य जिनमें समानगुण द्रव्य-प्रोटीन अधिकसे अधिक हों, उन द्रव्योंका सेवन पद्य है । आधुनिक मतसे इन द्रव्योंमें शिम्वीघान्य (चना, मूँग आदि), अनद्धना आटा, फल, मंत्रे आदिकी गणना है । मांसक्षयमें भी प्रोटीन-रहित द्रव्य सदा अपद्य हैं^१ । मांसादि प्रोटीनयुक्त द्रव्योंकी भी अतिमात्रा हितावह नहीं है । इनकी अतिमात्रासे उत्पन्न हानियोंका निरोध ग्यारहवें अध्यायमें (पृ० २०४ पर) कर भाये हैं ।

मांसवृद्धिके लक्षण तथा उपाय—

मांसं (अतिवृद्धं) स्फिगण्डोष्ठोपस्थोरुवाहुजङ्घासु वृद्धिं गुरुगात्रतां च (आपादयति) ॥
सु० सू० १५।१४

मांसकी अतिवृद्धिसे चूतड़, गाल, ओष्ठ, शिग्न, जाँघ, बाहु, पिण्डली इनकी स्थूलता तथा शरीरमें गौरव उत्पन्न होता है ।

तेषां (अतिवृद्धानां दोषधातुमलानां) यथास्वं संगोधनं क्षपणञ्च क्षयाद्विरुद्धैः क्रियाचिरोपैः प्रकुर्वीत ॥
सु० सू० १५।१७

प्रवृद्ध मांसको संशोधन, मांसकी वृद्धि करनेवाले आहारके त्याग और मांसवृद्धिहर कर्मों द्वारा समान स्थितिमें लाना चाहिये ।

मांसज रोग—

मांस धातुके दोषदूषित होनेसे मांसज रोगोंका प्रादुर्भाव होता है । मांसज रोग ये हैं —
अधिमांसार्युद्गार्गोऽधिजिह्वोपजिह्वोपकुशगलशुण्डिकालजीमांससंघातौष्ठप्रकोपगलगण्ड-
गण्डमालाप्रभृतयो मांसदोषजा ॥
सु० सू० २४।९

... .. शृणु मासप्रदोषजान् ॥

अधिमांसार्युद्गं कील गलगालकशुण्डिके ।

पूतिमांसालजीगण्ड गण्डमालोपजिह्विका ॥

विद्यान्मासाश्रयान् ॥ च० सू० २८।१३।१५

अधिमांस (मांसपर मांसके अकुर निकलना), अर्बुद, कील (भर्सू), अधिजिह्वा, उपजिह्वा, उपकुश (दन्तरोगविशेष, देखिये अध्याय २२ वाँ), गलगालक, गलशुण्डिका, अलजी, मांससंघात, ओष्ठप्रकोप, गलगण्ड, गण्डमाला, मांसमें दुर्गन्ध (कोयजन्य) इत्यादि ।

अभिष्यन्दीनि भोज्यानि स्थूलानि च गुरुणि च ।

मांसवाहीनि दुष्यन्ति भुक्त्वा च स्वपता दिवा ॥ च० वि० ५।१५

१—प्रोटीनमय द्रव्योंका प्राचीनोंको स्वरूपत परिज्ञान या, इस विषयका बारहवें अध्यायमें किया विचार यहाँ पुन द्रष्टव्य है ।

अभिष्यन्दी^१, स्थूल और गुरु पदार्थोंके सेवनसे तणो भोजनान्तर दिवाशयनसे मांसवहायुं—मांसपेशियोंमें जानेवाली कैल्शियायुं—दूषित हो जाती हैं ।

मांससार पुरुषके लक्षण—

शङ्खललाटकृकाटिकाक्षिगण्डहनुग्रीवास्कन्धोदरकक्षवक्षःपाणिपादसन्धयः स्थिरगुरुशुभ-
मांसोपचिता मांससाराणाम् । सा सारता क्षमां धृतिमलौल्यं वित्तं विद्यां सुखमार्जवमारोग्यं
बलमायुश्च दीर्घमाचष्टे ॥ च० वि० ८।१०५

अच्छिद्रगात्रं गूढास्थिसन्धि मांसोपचितञ्च मांसेन (सारं विद्यात्) ॥

सु० सू० ३५।१६

मांससार अर्थात् शुद्धमांसयुक्त पुरुषके शङ्ख, (कनपटी), कृकाटिका, (ग्रीवा के पीछेका भाग), नेत्र, गाल, हनु, ग्रीवा, स्कन्ध, उदर, काँख, छाती, हाथ-पैर—इनकी सन्धि गूढ़, स्थिर, गुरु और उत्कृष्ट मांसधातुसे व्याप्त तथा शरीर निम्नतासे रहित (भरा हुआ) होता है । जिस पुरुषमें मांससारता हो उसे क्षमा, धैर्य, अचपलता, धन, विद्या, सुख, सरलता, आरोग्य, बल और दीर्घायुसे सम्पन्न मानना चाहिये ।

श्रम या थकान—

आहारके प्रकरणमें हम देख चुके हैं कि कर्म (कार्य) के अनन्तर धातुओंमें इन्धन द्रव्योंका वृद्धन होता है, वे ओपजनके साथ मिलकर तापको उत्पन्न करते हैं, तथा मलरूपमें अङ्गाराम्ल और जलका प्रादुर्भाव होता है । तक्राम्ल^२ नामक एक द्रव्य अङ्गाराम्ल पूर्वरूप होता है । इसी द्रव्यके सचयसे थकावटका अनुभव होता है । ओपजनकी उपस्थितिमें इस द्रव्यका अङ्गाराम्ल में परिवर्तन होता है । यह अङ्गाराम्ल श्वासक्रिया द्वारा शरीरसे बाहर निकल जाता है । परन्तु तक्राम्लकी उत्पत्ति और विघटनकी प्रक्रियाके साम्यके लिये विश्रामकी आवश्यकता है । विश्रामकालमें शरीरको तक्राम्लके विघटन तथा नष्ट धातुओंकी पूर्तिका अवकाश मिलता है । इसका निसर्गसिद्ध प्रमाण हृदयकी पेशी है । हृदयके प्रत्येक सकोच-विकासके पश्चात् नियतकालिक विराम होता है । इसी कारण आमरण हृदयकी शक्ति बनी रहती है ।

मांसधातुमें कार्यजनित श्रम तथा उसके शोधनका नैसर्गिक नियम देखते हुए निम्न उपयोगी तत्त्व ज्ञात होते हैं—प्रथम यह कि शारीर या मानस कार्य करते हुए शुद्ध वायु अनिवार्य है । दूसरे, अमुक-अमुक अन्तरपर विश्रामकाल परमावश्यक है । विशेषत, औद्योगिक क्षेत्रोंमें कार्यकर्त्तोंका सामर्थ्य बढ़ानेके लिये अन्य वस्तुओंके साथ इन तत्त्वोंपर भी लक्ष्य देना चाहिये^३ ।

१—अभिष्यन्दी द्रव्यका लक्षण निम्न है—

‘निजवीर्येण यद्द्रव्यं रुद्ध्वा रसवहा. सिराः ।

धत्ते यद्गौरव तत्स्यादभिष्यन्दि यथा दधि ॥’

शाङ्ग धर

२—Lactic Acid—लैक्टिक एसिड ।

३—देखिये—The same principle implies to the industrial work, where

spaced periods of rest increase both the quantity and quality of the work done
Handbook of Physiology, (31st edition) P. 110

व्यायाममें कर्मके आधिक्यवशा तत्काल भी अधिक उत्पन्न होता है। उस काल, इसका पूर्वोक्त प्रकारसे तो विघटन होता ही है, साथ ही इसका बड़ा अंश रुधिरधारामें पहुँचा दिया जाता है। वृद्ध इसे ग्रहणकर लैक्टेटोंके रूपमें^१ मूत्रमार्गसे बाहर निकाल देते हैं। निष्कर्म दशामें मूत्रमें जितने लैक्टेट होते हैं, कठिन व्यायामकालमें उससे सौगुणा बढ़ जाते हैं। कदाचित् इन तथा अन्य प्रवृद्ध मलद्रव्योंको तत्काल निकालनेके उद्देश्यसे ही विशेषतः व्यायामके अनन्तर मूत्रोत्सर्गकी सलाह देते हैं।

आयुर्वेद-मतसे तत्कालकी पित्तवर्षामें गणना की जा सकती है^२। निद्रा अर्थात् विश्रामके अभावमें पित्तका प्रकोप तथा निद्रासे पित्तका हास होता है, आयुर्वेदके इस सिद्धान्तकी उक्त विवरणसे अंशतः व्याख्या की जा सकती है।

मेदके कार्य—

मेदः स्नेहमेदो दृढत्वं पुष्टिमस्थनां च (करोति) ॥ सु० सू० १५।५ (१)

मेद मांस धातुसे पुष्ट होता तथा अस्थियोंको पुष्ट करता है। इसके अन्य कार्य स्वेद, शरीरका स्नेहन, मार्दव तथा दृढता संपादन करना है।

शरीरमें मेदधातु^३ छोटे-छोटे अनियताकृति खण्डोंके रूपमें पाया जाता है। ये खण्ड मेदोऽणुओं^४के समूह होते हैं। मेदोऽणुओंका व्यास $\frac{1}{1000}$ से $\frac{1}{500}$ इञ्च होता है। इनमें मेद भरा होता है। जीवन दशामें मेद शरीरके ऊष्माके कारण द्रव रहता है। मृत्युके अनन्तर सान्द्र हो जाता है। आधुनिक मतसे मेदकी उत्पत्ति आहारगत स्नेह द्रव्यों, कार्बोहाइड्रेटों तथा नाइट्रोजनरहित की गयी प्रोटीनसे होती है। मेदके विषयमें अधिक विचार ग्यारहवें अध्यायमें (पृ० २१६-२१) तथा उसकी वृद्धि एवं क्षयका विचार इकीसवें अध्यायमें कर आये हैं।

मेदोधरा कला—

तृतीतया मेदोधरा : मेदो हि सर्वभूतानामुदरस्थमण्वस्थिषु च, महत्सु च मज्जा भवति ॥

स्थूलास्थिषु विशेषेण मज्जा त्वभ्यन्तराश्रितः ।

अथेतरेषु सर्वेषु सरत्तं मेद उच्यते ॥

शुद्धमासस्य यः स्नेहः सा वसा परिकीर्त्तिता । सु० शा० ४।१२-१३

मासाद्वसा (प्रसादजा) ॥ च० चि० १५।१७

ग्यारहवें अध्यायमें मेद (चर्बी) का शरीरमें प्रयोजन, अनपेक्षित मेदका नाना स्थलोंमें सग्रह तथा विविध कार्य देख आये हैं। अण्डकोष, पलक आदि दो-चार स्थलोंको छोड़कर सर्वत्र त्वचाके नीचे और मांसधरा कलाके ऊपर मेदोधरा कला^५ होती है। मेदके खण्ड इसीमें ससक्त रहते हैं। उदरमें मेदका सग्रह विशेष होता है और वपावहन^६ नामकी कलामें होता है। यह अन्तरायवयवोंकी बाह्य आघातों तथा शीतसे रक्षा करता है। ऊष्माके रक्षणसे पाचनक्रिया सुस्थिर रहती है^७। मेदका

१—Lactates २—दोषोंके वर्गीकरणका विषय १२ वें अध्यायमें देखिये ।

३—Adipose tissue—ऐडिपोज़ टिश्यू । ४—Fat-cells—फैट-सेल्स ।

५—Superficial fascia—सुपरफिशल फेशिया । ६—Omentum—ओमेण्टम ।

७—ऊष्माका पाचनक्रियापर प्रभाव पन्द्रहवें अध्यायमें (पृ० २७९ पर) देखिये ।

विशेष प्रमाण स्थूलास्थियों (नलकास्थियों) में मज्जा नामक होता है। वर्तमान प्रत्यक्षानुसार नलकास्थियोंकी मज्जामें ६६ प्रतिशत मेद होता है। अण्वस्थियोंकी मज्जा सरक्त मेद होता है^१। मांससूत्रोंके मध्यगत जो मेद होता है, उसे वसा कहते हैं। आयुर्वेदमें वसाको मांससे उत्पन्न उपधातु माना है।

ग्यारहवें तथा प्रस्तुत अध्यायके अत्र तकके विवरणसे स्पष्ट है कि घृत, तेल, मेद, मज्जा, वसा सब एक ही वर्गके द्रव्य हैं। इस वर्गको स्नेहवर्ग^२ कहते हैं।

मेदके उक्त कार्योंको देखते हुए इसका इष्ट प्रमाणमें शरीरमें रहना आवश्यक है। अन्यथा नीचे लिखे लक्षण होते हैं।

मेदःक्षयके लक्षण—

मेदःक्षये स्त्रीहाभिवृद्धिं सन्धिग्रन्थता रौक्ष्यं मेदुरमांसप्रार्थना च ॥ सु० सू० १५।९

स्त्रीहाभिवृद्धिस्त्वरे मेद क्षये वृद्धवातेनोदरग्रन्थतया च स्त्रीहा स्थानाद् भ्रष्टो वर्धते ॥ —चक्रपाणि

संधीनां स्फुटनं ग्लानिरक्षणोरायास एव च ।

लक्षणं मेदसि क्षीणे तनुत्वमुदरस्य च ॥ च० सू० १७।६६

मेदका क्षय होनेपर सन्धियोंका टूटना (वेदना विशेष) तथा उनमें ग्रन्थताकी प्रतीति होना, आयास (परिश्रमके बिना भी शरीरमें थकान बनी रहना), आंखोंका निष्प्रभ (मुर्कायी-सी) होना त्वचा, केश, कर्ण आदिके मार्गोंकी रूक्षता, पेटका छोटा होना, स्त्रीहाकी स्थानभ्रष्ट^३ पूर्वक वृद्धि तथा मेदयुक्त मांसपर प्रीति—ये लक्षण पाये जाते हैं। इन्हें देखकर उचित उपचार द्वारा मेदको समतामें लाना चाहिये।

मेदःक्षयके उपाय—

तत्रापि (मेदःक्षये) स्वयोनिवर्धनद्रव्योपयोगः ॥ सु० सू० ६।१०

मेदो मेदसा (आप्याय्यते भूयस्तरमन्येभ्यः शरीरधातुभ्यः) ॥

च० शा० ६।१०

जिन आहारद्रव्योंसे मेदकी पुष्टि होती है, उनका सेवन क्षीण हुए मेदके साम्यके लिए हित है। इनमें भी समान अर्थात् स्वयं मेद मेदोधातुका श्रेष्ठ पोषक है^४। उसके अभावमें समानगुण

१—नलकास्थियों तथा अण्वस्थियोंमें स्थित मज्जाका रासायनिक स्वरूप समान ही होता है। केवल अण्वस्थियोंमें केशिकाओंका जाल अतिशय व्याप्त होनेसे उनमें स्थित मज्जा रक्तवर्ण प्रतीत होती है, तथा नलकास्थियोंमें स्थित मज्जाका अपना प्राकृत पीतवर्ण दृष्टिगत होता है। सो, दोनोंको आयुर्वेदमें ठीक ही एक ही वर्गमें रखा है। अण्वस्थियोंके सरक्त मेद (लोहित मज्जा) में रक्तकणोंकी उत्पत्ति विशेष प्रमाणमें होती है। इसीसे उसमें केशिकाओंका जाल इतना व्याप्त होता है।

२—Fat—फैट ।

३—Floating Spleen—फ्लोटिंग स्प्लीन, या Wandering Spleen—वाण्डरिंग स्प्लीन यह प्रायः प्रजाताओंमें कोष्ठके शैथिल्यके कारण पाया जाता है।

४—च० सू० अ० १३ तथा सु० चि० अ० ३१ में मेद आदि स्नेह द्रव्योंके पानका विषय विस्तारसे देखिए।

किंवा समानगुणभूयिष्ठ द्रव्य सेवनीय है। आगे मेदोवृद्धिके प्रकरणमें निर्दिष्ट जो आहार-विहार मेदकी वृद्धि करते हैं, वे ही सम मात्रामें सेवन किये जाकर मेदको सम करते हैं।

मेदकी अतिवृद्धिके लक्षण—

मेदः (अतिवृद्धं) स्निग्धाद्गतामुदरपार्श्ववृद्धिं कासग्वासादीन् दौर्गन्ध्यञ्च ॥

सू० सू० १५११४

मेदोधातुकी अतिवृद्धिसे अङ्गोंमें स्निग्धता, उदर तथा पार्श्वोंकी वृद्धि, काम, श्वास, आदि रोग तथा शरीरमें दौर्गन्ध्य होता है। इकीसवें अध्यायके अन्तमें रसधातुके साम्य-वैषम्यके प्रसगमें मेदकी वृद्धि, क्षय और साम्यका प्राचीन-अर्वाचीन मतसे विस्तृत विवरण कर आये हैं। इस प्रसगमें एकवार फिर उसे स्मरण कर लेना चाहिए^१।

मेदोज रोग—

मेदोधातुके वातादि दोषों द्वारा दूषित होनेपर निम्न लक्षण होते हैं—

ग्रन्थिवृद्धिगलगण्डार्बुदमेदोजौष्टप्रकोपमधुमेहातिस्थौल्यातिस्वेदप्रभृतयो मेदोदोषजाः।

सू० सू० २४१९

... .. मेदःसंश्रयास्तु प्रचक्ष्महे।

निन्दितानि प्रमेहाणां पूर्वरूपाणि यानि च ॥

च० सू० २८१५

मेदोग्रन्थि^२, मेदोज अण्डवृद्धि और अन्त्रवृद्धि, मेदोवृद्धि, गलगण्ड, अर्बुद, मेदोज ओष्ठप्रकोप (ओष्ठशोथ), सर्व प्रमेह^३, मुख्यत मधुमेह, अस्तिस्थौल्य, अतिस्वेद, तथा मेदोवृद्धिके प्रकरणमें कहे गये विकार।

अव्यायामाद् दिवास्वप्नान्मेद्याना चातिसेवनात्।

मेदोवाहीनि दुप्यन्ति वारुण्याश्चातिसेवनात् ॥

च० वि० ५११६

पूर्वोक्त अव्यायाम, दिवास्वप्न तथा मेदुर (मेदवाले) अन्नपान और मदिराके अति सेवनसे मेदोवाही स्रोत दूषित होकर मेदोज रोग उत्पन्न करते हैं।

मेदःसार पुरुषका स्वरूप—

स्निग्धमूत्रस्वेदस्वरं बृहच्छरीरमायासासहिष्णुञ्च मेदसा (सारं विद्यात्) ॥

सू० सू० ३५१६

१—मेदस्वित्ताके कारणोंका निम्न पद्यमें मनोरम उल्लेख है—

अचिन्तनाच्च कार्याणां ध्रुव सतर्पणेन च।

स्वप्नप्रसगाच्च नरो वाराह इव पुष्यति ॥

च० सू० २११३४

१—Lipoma—लइपोमा।

२—मधुमेह शब्दसे प्रमेह मात्रके ग्रहणमें प्रमाण देखिये—मधुमेह शब्द सर्वप्रमेहे मधुमेहविशेषे च वर्तते, यथा तृणशब्द सर्वतृणे तृणविशेषे च वर्तते ॥

च० चि० ६१५६ पर चक्रपाणि

मधुमेहका कारण अव्यायाम, चिन्ताशून्यता, दिवास्वप्नादिसे उत्पन्न मेदोवृद्धि है। देखिये—

च० सू० १७१७८-८०।

वर्णस्वरनेत्रकेशलोमनखदन्तौष्ठमूत्रपुरीषेषु विशेषतः स्नेहो मेदःसाराणाम् । सा सारता
चित्तैश्वर्यसुखोपभोगप्रदानान्यार्जवं सुकुमारोपचारतां चाचष्टे ॥ च० त्रि० २८१०६

मेदःसार पुरुषका सर्व शरीर विशेषतः वर्ण, स्वर, नेत्र, केश, लोम, नख, स्वेद, दन्त, ओष्ठ, मूत्र तथा पुरीष स्निग्ध और देह विशाल होते हैं । ऐसे पुरुषमें धन, ऐश्वर्य, सुख, दान, भोग, सरलता तथा उपचारों (व्यवहार अथवा चिकित्साकार्य) की सुकुमारता तथा श्रमकी असहिष्णुता जाननी चाहिये ।

हृत्कीर्स्वा अह्यय

अथातोऽस्थिमज्जधातुविज्ञानीयमध्यायं व्याख्यास्यामः । इति ह स्माहुरात्रेयादयो महर्षयः ॥

अस्थियोंका कार्य—

अस्थीनि देहधारणं मज्ज पुष्टिं च ।

सु० सू० १५५ (१)

अभ्यन्तरगतैः सारैर्यथा तिष्ठन्ति भूरुहा ।

अस्थिसारैस्तथा देहा ध्रियन्ते देहिनां ध्रुवम् ॥

तस्माच्चिरविनष्टेषु त्वद्भासेषु शरीरिणाम् ।

अस्थीनि न विनश्यन्ति साराण्येतानि देहिनाम् ॥

मांसान्यत्र निवद्धानि सिराभि स्नायुभिस्तथा ।

अस्थीन्यालम्बनं कृत्वा न ग्रीर्यन्ते पतन्ति वा ॥ सु० शा० ५१२११२३

शरीरकी स्थिति अस्थिसथानपर अवलम्बित है । अस्थिपञ्जर^१ शरीरका सुदृढ़ ढाँचा बनाता है । मांसपेशियाँ स्नायुओं द्वारा अस्थियोंपर निबद्ध होती हैं । मर्मोंको अपने अन्तरमें धारणकर अस्थियाँ उनकी बाह्य आघातोंसे रक्षा करती हैं । उदाहरणत, शिर कपालोंमें मस्तिष्क तथा पोषणिका ग्रन्थि, कृच्छ्रवशमें स्रुपुम्गा तथा उरपञ्जरमें हृदय और फुफ्फुस सरक्षित है । (पीत तथा लोहित मज्जा अस्थियोंके विवरोंमें रहती है ।)

अस्थिसंधियों—

सन्धयस्तु द्विविधाश्चेष्टावन्तः स्थिराश्च ॥

शाखासु हन्वोः कट्यां च चेष्टावन्तस्तु संधय ।

शेषास्तु संधयः सर्वे विज्ञेयाः हि स्थिरा बुधैः ॥ सु० शा० ५१२४-२५

कट्यां वेति चकाराद् ग्रीवायामपि चला ॥

—उह्वन

आयुसञ्जक^२ दृढ पट्टोंसे अस्थियाँ सुबद्ध होती हैं । इनके समागम-स्थलको सन्धि^३ कहते हैं । सन्धियाँ दो प्रकारकी हैं चल और स्थिर । शाखाओं^४, हनु, कटि और ग्रीवामें चल तथा अन्यत्र स्थिर सन्धियाँ होती हैं ।

१—Skeleton—स्केलेटन ।

२—Ligaments—लिगामेण्ट्स ।

३—Joint—जौयण्ट, वा Articulation—आर्टीकुलेशन ।

४—Extremities—एक्स्ट्रिमिटीज ।

तरुणास्थि—

अस्थियोंका ही एक सजातीय^१ तरुणास्थि^२ है। यह योजक धातुका एक प्रकार है।

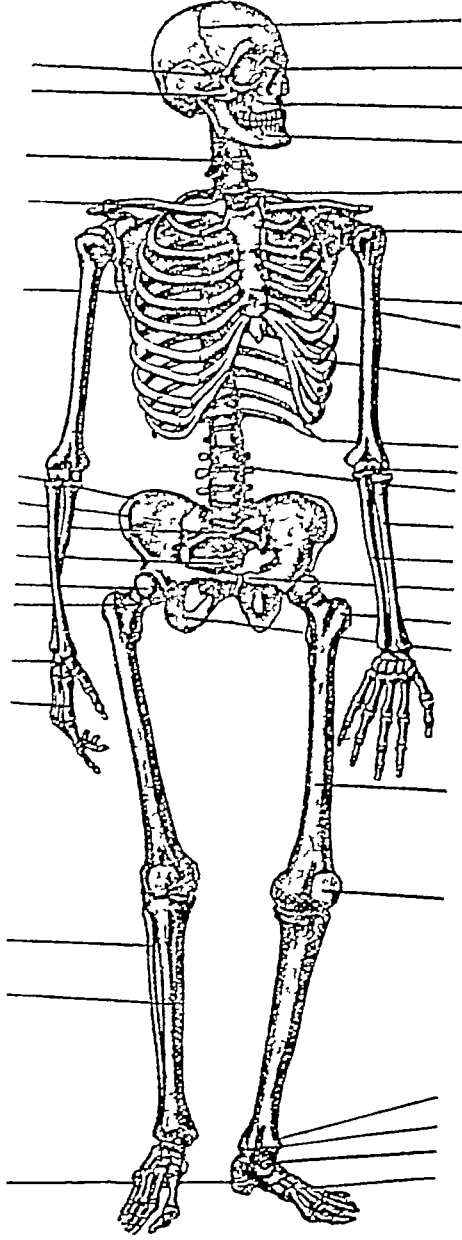

अस्थिपञ्जर ।

चित्र—४१

१—सुश्रुत, भेड आदि प्राचीन शल्यतन्त्री तरुणास्थियोंकी भी अस्थियोंमें गणना करते हैं। दाँत भी उनके मतसे अस्थिभेद ही हैं। (देखिये सु० शा० २०।२६-२७)। चरक तथा धार्मिक ग्रन्थोंमें तरुणास्थियों और दन्तोंके साथ नखोंका भी अस्थियोंमें अन्तर्भाव है। नवीन रचना शारीरमें तरुणास्थि आदिका अस्थियोंमें परिगणन नहीं किया जाता। हमने सब मतोंका समन्वय करनेके लिये तरुणास्थिको अस्थिका सजातीय कह दिया है। दोनोंकी सजातीयता अगले वर्णनसे विशद होगी। यह विषय प्रत्यक्षशारीर प्रथम भाग तृतीय अध्यायमें देखिये।

२—Cartilage—काटिलेज। कई लेखक इसके लिये उपास्थि शब्दका प्रयोग करते हैं। प्राचीन शब्द तरुणास्थिके रहते वह अनावश्यक है।

स्थितिस्थापक और नत्र होता हुआ भी यह छट्ट होता है। प्रधानतया निन्न स्थानोंपर पाया जाता है। १—यह प्रायः समस्त अस्थियोंका पूर्वरूप होता है। २—होम तथा कण्ठ (स्वरयन्त्र) तर्णास्थिमय होते हैं। ३—पर्युकाओंका उर फलकसे सन्धान उपपर्युका नामक तर्णास्थियों द्वारा होता है। ४—नाकका अग्रभाग, कर्णशाष्कुली तथा अधिजिह्विका तर्णास्थिके बने होते हैं। ५—अस्थियोंके सिरे तर्णास्थि-वेष्टित होते हैं। परिधिपर भी तर्णास्थि होती है, जो सन्धि-के गर्तको गहरा बनाकर अस्थिभ्रंश होनेसे रक्षा करती है। ६—कशेरुकाओंके मध्यमें तर्णास्थियाँ गद्दी-सी बनाती हैं।

अस्थियोंका स्वरूप—

वर्तमान प्रत्यक्षसे कतिपय शिर कपालास्थियोंको छोड़कर शरीरकी समस्त अस्थियाँ प्रारम्भमें तर्णास्थिरूप होती हैं। प्रौढ अस्थियोंमें प्रतिशत ५० अन्न जल होता है। शेष घन भागमें ६७ प्रतिशत निरिन्द्रिय^१ तथा ३३ प्रतिशत सेन्द्रिय^२ होता है। निरिन्द्रिय द्रव्य प्रधानतया सुधा और प्रस्फुरकका बना सुधा प्रस्फुरित^३ होता है। शेष द्रव्य भी सुधा और प्रस्फुरकके ही समास होते हैं। निरिन्द्रिय और सेन्द्रिय द्रव्य परस्पर ऐसे सयुक्त होते हैं कि रासायनिक उपायोंसे दूसरेको क्षति न पहुँचाते हुए एकको अस्थिसे प्रथक् कर लिया जाय तो भी दूसरेकी उपस्थितिके कारण अस्थिका अपना आकार बना रहता है।

तर्णास्थिसे अस्थिरचना—

शिथुकालिक तर्णास्थियोंसे अस्थिरचनाका कार्य दो प्रकारके कोषोंके अधीन है। प्रथम प्रकारके कोष ढो-ढोकर सुधाके निक्षेपका कार्य करते हैं। दूसरे प्रकारके कोष सुधाके इस संप्रहके अनावश्यक अशका भक्षणकर अस्थिको वायु आकृति देते हैं, उनकी आभ्यन्तर सच्छिद्रता प्रस्तुत करते हैं तथा नलकास्थियोंके मज्जा-विवरोंकी रचना करते हैं।

बच्चोंमें अस्थियोंका यद्योक्त निर्माण सम्पूर्ण न होनेसे वे मृदु होती हैं। आघातवश वे टूटती हैं तो भङ्ग आरपार नहीं होता; किन्तु हरी वृक्षशाखाके सदृश आधी चौड़ाई तक टूटतीं और मुड़कर रह जाती हैं^४। उधर, वृद्धोंकी अस्थियोंमें पोषणकी अल्पतावश सुधाका प्रमाण न्यून हो जानेसे वे भङ्गुर हो जाती हैं और कभी-कभी अल्पमात्र कारणसे टूट जाती हैं। उनका पुन सन्धान भी दुष्कर होता है। जिन वयस्य या तर्णा स्त्री-पुरुषोंमें एक से अधिक बार भङ्गास्थिका इतिहास पाया जाय उनमें भी अस्थियोंकी पुष्टिकी अल्पताका (केल्शियमके अयोगका) निदान करना चाहिये।

१—Inorganic—इनैर्गैनिक।

२—Organic—और्गैनिक। निरिन्द्रिय तथा सेन्द्रिय

शब्द प्राचीन हैं। देखिये—

‘सेन्द्रिय चेतन द्रव्य निरिन्द्रियमचेतनम् ॥

च० सू० १।४८

३—Calcium Phosphate—कैल्शियम फौस्फेट।

४—अग्नेजीमें अतएव इस भङ्गको Green stick fracture—ग्रीन स्टिक फ्रैक्चर—कहते हैं। ‘आभुसमविमुक्तास्थि वक्रम्’ (सु० नि० १५।१०) में इस भङ्गको वक्र कहा है। ‘तर्णास्थीनि नम्यन्ते।’ (सु० नि० १५।१६), ‘नम्यन्ते वक्रीभवन्ति, एतेन वक्रलक्षणं भङ्गमुक्ताम्।’ (डह्लन) यहाँ उसे नमन भी कहा है तथा तर्णास्थियोंमें पाया जानेवाला कहा है।

अस्थियोंका दो प्रकारका सङ्घात—

चर्मचक्षुओंसे देखनेपर अस्थियोंका सङ्घात (रचना) दो प्रकारका पाया जाता है—प्रथम घनसङ्घात^१, द्वितीय शुपिरसङ्घात^२। घनसङ्घात निविड होता है और शुपिरसङ्घात छिद्रमय। नलकास्थियोंका काण्ड^३ घनसङ्घातमय होता है। इनके मुण्ड घनसङ्घातके पतली स्तरसे वेष्टित होते हैं, अन्दरका भाग शुपिरसङ्घातमय होता है। कपालास्थियों और अणुस्थियोंमें भी बाहर घनसङ्घातका पतला आवरण तथा अन्दर शुपिरसङ्घात होता है। अस्थियोंका उपरिभाग एक कलासे आवृत होता है, जिसमें होकर धमनियाँ और सिराएँ जाती-आती हैं। इसे अस्थिधरा कला^४ कहते हैं।

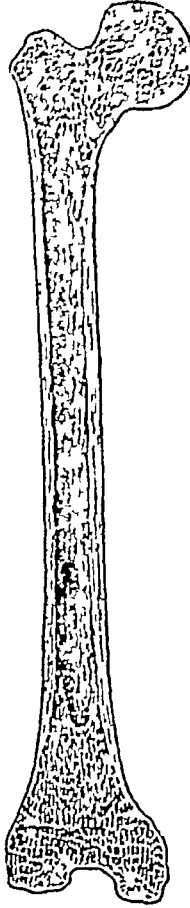

अस्थियोंका घनसङ्घात, शुपिरसङ्घात तथा मज्जा-विषर। चित्र—४२

स्वास्थ्यके लिये शरीरमें अस्थि धातुका साम्य आवश्यक है। उसके ज्ञानके लिये अस्थिके क्षय-वृद्धिके लक्षण जानने चाहिये।

अस्थिक्षयके लक्षण—

अस्थिक्षयेऽस्थितोदो दन्तनखभङ्गो रौक्ष्यं च ॥

सु० सू० १५।९

दन्तभङ्गोऽपि तत्प्रभवास्थिक्षयादेव ॥

—चक्रपाणि

१—Compact tissue—कौम्पैक्ट टिश्यु, या Dense tissue—डेन्स टिश्यु।

२—Spongy tissue—स्पंजी टिश्यु, या Cancellous tissue—कैन्सलस टिश्यु।

३—Shaft—शैफ्ट।

४—Periosteum—पेरीऑस्टियम।

रौक्ष्य देहस्य दन्तनखानां च ; दन्तादीनामस्थिमयत्वाद् भङ्गः ॥

—डहन

केशलोमनखश्मश्रु द्विजप्रपतनं श्रमः ।

ज्ञेयमस्थिक्षये लिङ्गं संधिशैथिल्यमेव च ॥

च० मू० १७।६७

अस्थि अर्थात् अस्थिके कारणभूत द्रव्योंका क्षय (हास) होने पर अस्थियोंमें तोड़ ; सामानयोनि (समान मूल द्रव्योंसे उत्पन्न) होनेसे दन्त और नखकी भंगुरता वा भङ्ग और पतन , दन्तनख तथा समस्त शरीरको रुक्षता , केश, लोम और श्मश्रुका झडना , अनायास श्रम (थकान) और संधियोंकी शिथिलता—ये लक्षण होते हैं ।

गर्भज पक्कुरोग^१ भी नवीन अन्वेषणानुसार अस्थिक्षयका ही विकार है ।

वाल संवत्सरापन्न पादाभ्यां यो न गच्छति ।

स फक्क इति विज्ञेय ॥

का० चि०

इस रोगमें अस्थियोंकी पुष्टि अपूर्ण होती है , जिससे बालक एक वर्ष या अधिक आयुका होनेपर भी चलने-फिरने या हिलने-डुलनेकी शक्ति और प्रवृत्ति नहीं रखता^२ । वसस्थ स्त्रियोंमें, पक्कुरोगसे मिलता मृद्वस्थि^३ रोग पाया जाता है । इसमें प्रारम्भमें शाखाओंका दौर्बल्य और शरीरमें कभी कहीं, कभी कहीं वेदनाएँ होती हैं । कुछ मासमें अस्थियाँ मुड-मुड जाती हैं , अकस्मात् टूट भी सकती हैं ।

चिकित्साक्रमकी दृष्टिसे अस्थिभङ्गको भी अस्थिक्षयका ही विकार समझना चाहिये । गर्भिणियोंमें अस्थियोंके घटक तत्त्वोंका एक अश भ्रूणकी अस्थियोंकी रचनामें चला जाता है । उनके दांतोंका भुरभुरापन अस्थिक्षयका चिह्न है

अस्थिक्षयकी चिकित्सा—

तत्रापि (अस्थिक्षये) स्वयोनिवर्धनद्रव्योपयोग (प्रतिकार) ॥ सु० सू० १५।१०

अस्थि तरुणास्थना (भूयस्तरमाप्याय्यतेऽन्येभ्य शरीरधातुभ्यः) ॥ च० शा० ६।१०

क्षीण अस्थिके साम्यके लिये उसके योनि नाम कारणभूत द्रव्योंकी वृद्धि करनेवाले द्रव्योंका उपयोग करना चाहिये । ऐसे द्रव्य, समान अर्थात् स्वयं अस्थि, समानगुण या समानगुणभूयिष्ठ तीन प्रकारके हो सकते हैं । इनमें समान द्रव्य अस्थिका अस्थिवृद्धिके लिये उपयोग सर्वोत्कृष्ट है ।

१—Rickets—रिकेट्स । सुश्रुतने इसीको जन्मवलप्रवृत्त पङ्गु कहा है ।

२—फक्कुरोगके सम्बन्धमें अन्य ज्ञातव्य १४ वें अध्यायमें (पृ० २६०-६२) पर देखिये । काश्यपसंहिता फक्कचिकित्साध्यायमें इसके हेतु, स्वरूप और चिकित्साका उत्तम वर्णन है । यह स्मरण रखना चाहिए कि जैसा कि पृ० २६० पर भी कह आये हैं—काश्यपका फक्क नव्यमतानुसार तीन रोगोंका वर्ग है । इनमें रोगज फक्क आधुनिकोंका पॉलिओमायलाइटिस (Polio myelitis या Infantile Paralysis—इन्फेण्टाइल पेरेलिसिस) होना चाहिए । कारण, काश्यपने इसे ज्वर, अतिसार आदिसे उत्पन्न कहा है । शिशु पहले स्वस्थ होता है, पर रोगके पदचात् पशु हो जाता है । इसकी चिकित्सामें तीन पहियोंकी गाडी (त्रि-चक्र फक्क-रथक) का विधान है, जो आधुनिकोंके रीहेबिलिटेशन (Rehabilitation) की स्मृति कराता है । गर्भज फक्क या सुश्रुतका जन्मवलप्रवृत्त पशु रिकेट्स होना चाहिए । शेष फक्क नवीनोंके मेरेस्मस् (Marasmus) का वाचक है । बाल-कार्श्य भी इसे कह सकते हैं ।

३—Osteomalacia—औस्टिओमैलेशिया ।

अस्थिखण्डोंको १०-१५ दिवस गोमूत्रमें डुबोये रखकर एक दो गजपुट देनेसे अस्थिभस्म तय्यार हो जाती है। यह गर्भज पक्वोगकी उत्तम औषध है। कच्छुकी पीठकी भस्म भी अच्छी है^१। चरक तरुणास्थियोंके प्रयोगको श्रेष्ठ कहता है।

समान द्रव्यके अभावमें समानगुण अर्थात् जेसे द्रव्योंका प्रयोग करना चाहिये, जो सुधामय हों। आजकल अर्वाचीन औषध विक्रेता (फार्मैसियाँ) अनेक प्रकारके सुधाप्रधान अस्थिपोषक औषध तय्यार करतें हैं। आयुर्वेदिक गोदन्तीभस्म फत्र तथा अन्य क्षीणास्थिविकारोंपर सुन्दर काम करती है^२। भद्रास्थिपर पीतवराटिकाभस्मकी प्रशंसा है^३।

समान और समानगुण द्रव्योंके पश्चात् समानगुणभूयिष्ठ अस्थिपोषक द्रव्योंका स्थान है। ये वे आहार द्रव्य है जिनमें सुधा वा प्रस्फुरक प्रभूत होता है। दूध, मठा, पनीर नक्र, अण्डेका तरल, मेवे, शिम्बीधान्य (मूग, चना आदि), सर्व फल तथा ताजे पत्रशाक—इनमें सुधा प्रभूत होती है। इनमें भी दूध सुधाका सर्वोत्तम उपादान है।

दूध, मठा, अण्डे, सोयाबीन, दाले, मेवे, गेहूँ, जई, जौ, हाथछंटा चावल, वाजरा, सलगम, मूली, ककड़ी, गाजर, बन्दगोभी, मांस, मछली इत्यादिमें प्रस्फुरक प्रभूत होता है।

परन्तु भोजनमें सुधा और प्रस्फुरक पर्याप्त हों, पर जीवनीय “डी” अयोग या हीनयोग हो तो शरीर इनका लाभ नहीं उठा सकता। अतः जीवनीय “डी” के उपादानभूत घी, दूध, मछलीके तेल आदिका सेवन, किंवा उसके उत्पादक सूर्यप्रकाशका सेवन करना योग्य है^४।

अस्थिवृद्धिके लक्षण—

अस्थि (अतिवृद्धं) अध्यक्षीनधिदन्ताञ्च (आपादयति) ॥ सु० सू० १५।१४
चकारात् केशनखयोरतिवृद्धिर्ज्ञेया ॥ —डहन

१—कैंकड़ेकी अस्थि या कच्छुकी पीठकी भस्म राजयक्ष्मांसे भी अति हितावह है, ये फुफ्फुसीय ऋणोंके रोपणके लिये आवश्यक सुधा (कैल्शियम) प्रस्तुत करती हैं। राजयक्ष्मांसे मुक्ता, प्रवाल आदिके प्रयोगका भी यही आशय है।

स्मरण रहे, पाश्चात्य चिकित्सकोंके अनुकरणोंमें अस्थिक्षय आदि अस्थिरोगोंमें कैल्शियम के कल्प देना हो तो प्रवाल-मुक्ता-सदृश शीतवीर्य द्रव्य न देना चाहिए। कारण, ये अपने वीर्यसे वातकी वृद्धि करते हैं। और यह वात अस्थियोंमें विशेषतया रहता है। जैसा कि, आगे दोषोंके सामान्य प्रकरणमें दोषों और वातुओंके आश्रयाश्रयिभावके प्रसंगमें देखेंगे अस्थिवर्धक द्रव्य श्लेष्माके वर्धक हों तभी अस्थिगत (या अन्य) वातको शान्त करते हैं। इसीसे परम्परानुसारी वैद्य स्निग्ध, वृहण औषधोंका ही बाह्याभ्यन्तर व्यवहार करते हैं—प्रवाल-मुक्ताका नहीं। प्राचीनोंने भी ऐसा ही विधान किया है—

अस्थ्याश्रयाणा व्याधीना पञ्चकर्माणि भेषजम् ।

वस्तय क्षीरसर्पीषि तिक्तकोपहितानि च ॥

च० सू० २८।२६

अस्थिक्षयजान् वस्तिभि तिक्तोपहितैश्च क्षीरसर्पिभि ॥

अष्टाङ्गसग्रह

२—रासायनिक दृष्टिसे गोदन्ती सुधा और गन्धकका संमास है। इसका रासायनिक नाम Calcium Sulphate—कैल्शियम सल्फेट (सुधा गन्धित) तथा लौकिक नाम Gypsum—जिप्सम है। इसकी भस्म Plaster of Paris—प्लास्टर औफ पेरिस कहाती है।

३—देखिये भेषज्यरत्नावली ।

४—देखिये अध्याय चौदहवाँ । ऊपर दी टिप्पणीमें घृत वचनोंमें जो स्निग्ध घृत विहित हैं उनमें जीवनीय डी की विद्यमानतासे गुण होना सम्भव है। औषध द्रव्यों से जो गुण होता है, वह अलग ।

अस्थि धातुकी अति वृद्धिसे अस्थि अर्थात् अस्थिका स्वाभाविक आकारसे अधिक मोटा होना अथवा अस्थ्यर्बुद^१, अधिदन्त (दाँत अधिक होना), तथा केश और नखकी अतिवृद्धि^२ ये लक्षण उत्पन्न होते हैं ।

अस्थिदोषज रोग और उनका कारण—

व्यायामादतिसंक्षोभादस्थनामतिविघट्टनात् ।

अस्थिवाहीनि दुष्यन्ति वातलाना च सेवनात् ॥ च० वि० ५।१७

अध्यस्थ्यधिदन्तास्थितोदशूलकुनखप्रभृतयोऽस्थिदोषजा ॥ सु० सू० २४।९

अध्यस्थिदन्तौ दन्तास्थिभेदशूल विवर्णता ।

केशलोमनखश्मश्रु दोषाश्चास्थिप्रदोषजा ॥ च० सू० २८।१६

अति व्यायाम, अति मानसिक क्षोभ, अस्थियोंकी अति रगड या सघर्ष तथा वातल आहार-विहारका अति सेवन इनसे अस्थिवाहिनियाँ दृषित होकर अस्थिज विकारोंको उत्पन्न करती हैं । अध्यस्थि, अधिदन्त, दाँत और अस्थिमें टूटने या चुभनेकी सी व्यथा, शूल, विवर्णता, केश, लोम, नख, श्मश्रु इनके विकार अस्थिदोषज होते हैं ।

अस्थिसार पुरुषके लक्षण—

पार्श्विगुल्फजान्वरत्निजत्रुचिवुकशिर पर्वस्थूला स्थूलास्थिनखदन्ताश्चास्थिसारा । ते महोत्साहा. क्रियावन्त क्लेशसहा सारस्थिरशरीरा भवन्त्यायुष्मन्तश्च ॥ च० वि ८।१०७

महाशिर स्कन्धं दृढदन्तहन्वस्थिनखमस्थिभि (सारं विद्यात्) ॥ सु० सू० ३५।१६

उत्कृष्ट अस्थिवाले पुरुषोंकी एडी, गिटा, घुटना, मुट्टी, कन्धा, ठोडी, शिर, पर्व ये तथा अस्थि, नख और दन्त स्थूल होते हैं । ये अस्थिसार पुरुष उत्साही, क्रियाशील, क्लेशसहिष्णु, स्थिर और बली शरीरवाले या दीर्घायु होते हैं ।

नव्यमतानुसार अस्थिक्षयका विचार चौदहवे अध्यायमें तथा अस्थिवृद्धि और अस्थिसार पुरुषोंका उल्लेख बीसवें अध्यायमें (पृ० ४४४-४५ पर) कर आये हैं । इन प्रकरणोंको एक वार पुन देखा जा सकता है ।

अस्थियोंका एक भेद-दन्त —

दंशनास्तु रुचकानि ॥

सु० शा० ५।२०

आयुर्वेदमतसे दन्तोंकी भी अस्थियोंमें गणना है । अस्थिके पाँच भेदोंमें ये रुचक हैं ।

गाङ्गधर इन्हें अस्थिका उपधातु कहता है^३ ।

१—Osteoma—ओस्टिओमा । तरुणास्थियोंके अर्बुद Chondroma—कॉन्ड्रोमा , Echon-droses—एकॉन्ड्रोसिस ।

२—केशोंकी अतिवृद्धिको अग्रजीमें Hypertrichosis—हायपरट्रायकोसिस, Hypertri-chiasis—हायपरट्रिकायसिस, या Extreme Hairiness—एक्स्ट्रीम हेअरीनेस् कहते हैं ।

३— स्तन्य रजश्च नारीणा काले भवति गच्छति ।

शुद्धमासमव स्नेह सा' सा वसा परिकीर्तिता ॥

स्वेदो दन्तास्तथा केशास्तथैवौजश्च सप्तमम् ।

इति धातुमवा ज्ञेया एते सप्तोपधातव ॥

शा० पू० ५।१५।१६

आधुनिक विद्वान् दन्तोंकी अस्थियोंमें गणना नहीं करते। तथापि, रचनाका साम्य देवतं द्रुपु दोनोंको समान श्रेणीमें रखना दोषपात्र नहीं है। अस्थिधातुके सृष्टा होनेसे (उपमितो धातुना उपधातु) इसे अस्थिका उपधातु कहना और भी सगत है।

दन्तोंका स्वरूप—

प्रत्येक दन्तके तीन अवयव होते हैं—शीर्ष, ग्रीवा और मूल। दन्तवेष्ट (मसूडे^१) के उपरिवर्ती अशका नाम शीर्ष^२ है। इसके नीचेका सकुचित प्रदेश ग्रीवा^३ और शेष मूल^४ कहाता है। दन्तके मध्यमें एक विवर होता है, जो चारों ओर दन्तके प्रधान कठोर भागसे वेष्टित होता है। यह कठोर भाग रचनामें अस्थियोंके घन सघातके तुल्य होता है। परन्तु इसमें पार्थिव अश कहीं अधिक (७० प्रतिशत) होता है, जो इसे विशेष कठिन बनाये है। जल केवल १० प्रतिशत होता है। पार्थिव द्रव्योंमें प्रधान स्रुधा प्रस्फुरित^५ तथा स्रुधा कर्बनित^६ होते हैं। इस कठोर भागको अग्रेजीमें डेण्टीन या आडवरी^७ कहते हैं। प्रत्येक दन्तका शीर्ष भाग दन्तवल्क^८ नामक पदार्थसे आवृत होता है। दन्तवल्क शरीरमें सबसे कठिन द्रव्य है। इसमें जलीय अश केवल २ या ३ प्रतिशत होता है। दन्तोंका मूलभाग अपेक्षया स्रुदु सीमेट^९ नामक पदार्थसे वेष्टित होता है। दन्तोंकी रचना, पुष्टि और सस्थितिके लिए भी वे ही द्रव्य आवश्यक हैं जो अस्थिके लिए। दांतोंका कार्य भोज्य पदार्थोंका चर्बण है।

इह खलु नृणां द्वात्रिंशद् दन्ता, तत्राष्टौ सकृज्जाता. स्वरुढदन्ता भवन्ति, अत शेषा' द्विजा' ॥

का० सू० २०१४

वय स्थोंमें कुल दन्त बत्तीस होते हैं। इनमें बीस एक वार होकर गिर जाते हैं और उनके स्थानपर नये आते हैं। इन्हें 'द्वज' कहते हैं। शेष आठ (और चार ज्ञानदन्त) एक ही वार उत्पन्न होते हैं।

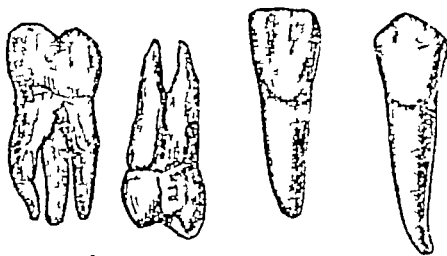

चार प्रकार के दन्त ।

चित्र—४३

१—दन्तवेष्ट या दन्तमास प्राचीन नाम है। देखिये—सु० नि० १६१९४१९५

२—Crown—क्राउन।

३—Neck—नेक।

४—Root—रूट।

५—Calcium Phosphate—कैल्शियम फौस्फेट।

६—Calcium Carbonate—कैल्शियम कार्बोनेट।

७—Dentine या Ivory

८—Enamel—इनेमल। दन्तवल्क प्राचीन सजा है। देखिये—

'दलन्ति दन्तवल्कानि यदा शर्करया सह।

जेया कपालिका सैव दशानाना विनाशिनी ॥

९—Cement

दाँतोंके भेद—

ऊपर और नीचे मध्यरेखाके दोनों ओर आठ-आठ दाँत नियत स्वरूप और क्रमवाले होते हैं, यथा—मध्यरेखाके पार्श्वमें प्रथम दो दन्त तीक्ष्ण धारवाले होते हैं। इन्हें कर्तनक^१ कहते हैं। इसके बाहिरकी ओर एक रदनक^२ (कीला) नामका होता है। इनके पार्श्वमें दो अग्रचर्चणक^३ होते हैं। अन्तिम तीन पश्चिम चर्चणक^४ कहते हैं। अष्टम दन्त 'अकलकी दाढ़'^५ कहा जाता है और यौवनारम्भमें उदित होता है ।

मज्जाका कार्य—

मज्जा स्नेहं बलं शुक्रपुष्टिं पूरणमस्थना च करोति ॥

सु० सू० १५।५(१)

मेदो हि सर्वभूतानामुदरस्थमण्वस्थियु च, महत्सु च मज्जा भवति ॥

स्थूलास्थियु विशेषेण मज्जा त्वभ्यन्तराश्रित ॥

सु० शा० ४।१२।१३

ग्यारहवें तथा पच्चीसवें अध्यायमें स्नेहोंके कर्म एवं मेदधातुके भेद बताते हुए यह आये है कि मज्जा^७ मेद^८ किंवा स्नेहका ही एक प्रकार है। इसमें ६६ प्रतिशत मेद होता है। कर्ष-भेदसे इसे भिन्न धातु कहा है। यह अण्वस्थियों और नलकास्थियोंके मुण्डोंके शुषिरों तथा नलकास्थियोंके मध्य विवरमें रहती है। इसका कर्म शुक्रधातुका पोषण, शरीरका स्नेहन और बलसपादन है।

मज्जाका स्वरूप—

आधुनिक क्रियाशरीरमें मज्जाके दो विभाग किये जाते हैं—पीत मज्जा^९ तथा लोहित मज्जा^{१०}। पीत मज्जा नलकास्थियोंके मध्यविवर^{११} में होती है। इसमें मेदोऽणु बहुत होते हैं। इन्हीके कारण इसका वर्ण पीत होता है।

लोहित मज्जा अस्थियोंके शुषिर सघातमें, तथा गर्भ और शिशुमें नलकास्थियोंके विवरमें भी होती है। इसमें केशिकाओंके प्रतान अत्यधिक होते हैं, जिनके कारण इसका अपना वर्ण भी अति रक्त होता है। इसमें अनेक प्रकारके कोष पाये जाते हैं। इनका ७५ प्रतिशत मज्जाणु^{१२} होते हैं। यही कालक्रमसे रक्तके ल्यूकोसाइट नाम^{१३} क्षत्र कण बन जाते हैं। शेष २५ प्रतिशत पेरिश्रोव्लास्ट^{१४} सञ्जक अणु होते हैं। रक्तके रक्तकण इन्हीका परिणाम (विकसित रूप) होते हैं।

रक्तके रक्त तथा क्षत्र कणोंका कर्म हम रक्ताध्यायमें देख चुके हैं। उन्हें ध्यान में रखते हुए आयुर्वेदके इस मतकी कुछ अज्ञात व्याख्या की जा सकती है कि मज्जाका कर्म बल देना है। आयुर्वेदमें इसे शुक्रका पूर्वधातु कहा है। इससे भी यह बलका हेतु है।

१—Incisors—इनसाइजर्स।

२—Canine—केनाइन।

३—Bicuspid or Premolar—बाइकस्पिड या प्रीमोलर।

४—Molar—मोलर।

५—Wisdom Tooth—विज्डम टूथ।

६—काठ्यपसंहिता सूत्रस्थानके वीसवें अध्यायमें दन्तसम्बन्धी अनेक ज्ञातव्य बातें हैं, जो अन्यत्र उपलब्ध नहीं होतीं।

७—Marrow—मैरो।

८—Yellow marrow—येलो मैरो।

९—Red marrow—रेड मैरो।

१०—Medullary cavity—मिडलरी केविटी।

११—Marrow-cells—मैरो-सेल्स।

१२—Leucocytes

१३—Erythroblasts

मज्जक्षयके लक्षण—

मज्जक्षयेऽल्पशुक्रता पर्वभेदोऽस्थिनिस्तोदोऽस्थिग्रन्थता च ॥ सु० सू० १५१९

शीर्यन्त इव चास्थीनि दुर्बलानि लघूनि च ।

प्रततं वातरोगीणि क्षीणे मज्जनि देहिनाम् ॥ च० सू० १७१६८

शरीरमें मज्जाका अपेक्षित प्रमाण न रहनेसे शुक्रकी न्यूनता, अस्थियों और सन्धियोंका फूटना, अस्थियोंमें ग्रन्थता, दुर्बलता तथा लघुता (छोटापन—अपूर्ण वृद्धि) ये लक्षण उपस्थित होते हैं ।

मज्जक्षयकी चिकित्सा—

मज्जा मज्जा (आप्याय्यते भूयस्तरमन्येभ्यः शरीरधातुभ्यः) ॥ च० शा० ६१०

क्षीण मज्जाकी भी पुष्टिके लिये स्वयोनिवर्धन स्नेह द्रव्यों—विशेषतः मज्जाका उपयोग करना चाहिये । मज्जाके पानकी आयुर्वेदमें बड़ी महिमा है ।—

बलशुकरसश्लेष्म मेदोमज्जचिवर्धन ।

मज्जा विशेषतोऽस्थनां च बलकृत् स्नेहने मतः ॥— च० सू० १३१७७

मज्जा बल, शुक्र, रस, श्लेष्मा, मेद और मज्जाकी वृद्धि करनेवाला, विशेषतः अस्थियोंका बलप्रद तथा उत्तम स्नेहन है ।

मज्जाकी अतिवृद्धिके लक्षण—

मज्जा (ऽतिवृद्धः) सर्वाङ्गनेत्रगौरव च (आपाद्यति) ॥ सु० सू० १५११४

मज्जा अत्यधिक हो जाय तो सर्वाङ्गमें विशेषतः नेत्रमें गौरव प्रतीत होता है ।

मज्जदोषज रोग—

मज्जाके वातद्विदोषदूषित होनेसे नीचे लिखे मज्जदोषज रोग होते हैं—

तमोदर्शनमूर्च्छाभ्रमपर्वस्थूलमूलारुर्जन्मनेत्राभिप्यन्दप्रभृतयो मज्जदोषजा ॥

सु० सू० २४१९

रुक् पर्वणां भ्रमो मूर्च्छा दर्शनं तमसस्तथा ।

अरुषा स्थूलमूलाना पर्वजाना च दर्शनम् ॥

मज्जप्रदोषात् ॥

च० सू० २८१७१८

आँखोंके आगे अन्धेरा छाना, मूर्च्छा, भ्रम, (चकर), अस्थियोंके पर्वोंपर विशाल व्रण होना, आँख आना, पर्वभेद इत्यादि ।

उत्पेपादत्यभिप्यन्दादभिघातात् प्रपीडनात् ।

मज्जवाहीनि दुष्यन्ति विरुद्धानां च सेवनात् ॥

च० वि० ५११८

कुचली जानेसे, आघातसे, द्रव जानेसे, शोधसे या विषम आहारके सेवनसे मज्जवहाई (मज्जाकी रक्तवाहिनियाँ) दूषित होकर मज्जज रोगोंका कारण होती है ।

मज्जसार पुरुषके लक्षण—

मृद्वङ्गा वलवन्तः स्निग्धवर्णस्वरा' स्थूलदीर्घवृत्तसन्धयश्च मज्जसारा ।

ते दीर्घायुषो वलवन्त' श्रुतवित्तविज्ञानापत्यसंमानभाजश्च भवन्ति ॥

च० वि० ८११०८

अकृशमुत्तमवलं स्निग्धगम्भीरस्वर सौभाग्योपपन्नं महानेत्रं च मज्जा (सारं
विद्यात्) ॥

सु० सू० ३५१९६

मज्जसार पुरुष मृदु तथा पुष्ट अङ्गोसे भूषित, वलसम्पन्न, स्निग्ध वर्ण और स्निग्ध-गम्भीर वाणीवाले तथा स्थूल, विशाल और गोल सन्धि तथा विपुल नेत्रों वाले होते हैं। मज्जसारना दीर्घायु, बल, श्रुत (शास्त्र या श्रवणजन्य ज्ञान), सौभाग्य, वित्त, गिल्फ, धपत्य और सम्मानकी सूचक है।

शुक्राहर्षणं अध्याय

अथात शुक्रधातुविज्ञानीयमध्यायं व्याख्यास्यामः । इति ह स्माहुरात्रेयादयो महर्षयः ॥

शुक्रधातुके कार्य—

शुक्रं धैर्यं च्यवनं प्रीतिं देहबलं हर्षं (करोति) वीजार्थञ्च ॥ सु० सू० १५१५

धैर्यं शौर्यं शस्त्रं, अत एव छीवा अधीराः, देहबलमुत्साहोपचयलक्षणम् ॥ —उह्वन

हर्षं नाम सुख-दुःखादि द्वन्द्वोंकी उपस्थितिमें भी निर्विकारता ; शूरता तथा निर्भयता , मैथुनके समग्र छुराच्युति , स्त्रियोंपर पुरुषकी तथा स्त्रियोंकी पुरुषपर प्रीति ; शरीरमें बल नाम उत्साह और पुष्टि ; हर्ष (कामकी प्रवृत्ता) , और गर्भोत्पत्तिके लिये वीजका प्रदान—ये कर्म शुक्रके हैं ।

शुक्रा स्थान—सर्वाङ्ग—

अङ्गादङ्गात् सम्भवसि हृदयाधिजायसे ।

आत्मा वै पुत्रनामासि स जीव गरदः शतम् ॥^१

यथा पयसि सर्पिस्तु गुडञ्चेक्षौ रसो यथा ।

गीरीरेपु तथा शुक्रं नृणां विद्याद् भिषग्वरः ॥ सु० शा० ४१२१

रस इक्षौ यथा दग्नि सर्पिस्तैलं तिले यथा ।

सर्वत्रानुगतं देहे शुक्रं संस्पर्शने तथा ॥ च० चि० २ पा० ४४६

संस्पर्शने इति संस्पर्शनवति, तेन केशादौ सम्पर्शनाव्याप्तेः शुक्रमपि नास्तीति दर्शयति ॥

—चक्रपाणि

कृत्स्नदेहाश्रितं शुक्रं प्रसन्नमनसस्तथा ।

स्त्रीषु व्यायच्छतश्चापि हर्षात् तत् संप्रवर्तते ॥ सु० शा० ४१२३

विगस्तेष्वपि गात्रेषु यथा शुक्रं न दृश्यते ।

सर्वदेहाश्रितत्वाच्च शुक्रलक्षणमुच्यते ॥

तदेव चेष्टयुवतेर्दर्शनात् स्मरणादपि ।

गन्धसश्रवणात् स्पर्शात् सहर्षाच्च प्रवर्तते ॥

सुप्रसन्नं मनस्तत्र हर्षणे हेतुरुच्यते ॥ सु० नि० १०११२१

१—Spermatozoon—स्पर्मेटोजोआ—बहुवचनमे Spermatozoa—स्पर्मेटोजोआ ।

२—यह वचन गोभिल गृह्यसूत्रका (२. ८१८१) है । निरुक्त नैघण्टुक काण्ड ३।१।४ में उद्धृत है । अ० ह० उ० १।३ में तथा सस्कार-ग्रन्थोमें जात कर्म के समय शिशुके कर्णमें इस मन्त्रके उच्चारण का विधान हुआ है । वात्सल्यरसका यह उत्तम दृष्टान्त है । पिता प्रेमपुलकित हो कहता है—'वत्स, तू मेरे अङ्ग-अङ्गसे उत्पन्न हुआ है, मेरे हृदयसे तूने जन्म लिया है । तू मेरा पुत्रसज्ञक आत्मा ही है । वह तू सौ वरम जी ।' आयुर्वेदमें शुक्रको सर्वदेहाश्रित कहा है, वह प्राचीन-महितामूलक सिद्धान्त है, यह इनमें स्पष्ट है । इसकी उपपत्ति अनतीसवें अध्यायमें स्तन्यके प्रकरण में देखिये ।

जिस प्रकार ईखमें रस, दूध या दहीमें घी तथा तिलमें तेल अलक्षित रूपसे सर्वत्र ओतप्रोत होता है, वैसे शुक्र मनुष्यके सर्वाङ्गमें व्याप्त होता है। इसीसे मृतक परीक्षामें शुक्र ग्यानविशेषपर सञ्चित नहीं पाया जाता। जब मनुष्य इष्ट स्त्रीका स्मरण, दर्शन, शब्दश्रवण किंवा स्पर्श करता है तो प्रहर्षका अनुभव होता है और शुक्र अङ्ग-अङ्गसे खिचकर मूत्रमार्गसे प्रवृत्त होता है।

बालकोंमें भी शुक्र होता है—

यथा मुकुलपुष्पस्य सुगन्धो नोपलभ्यते।

लभ्यते तद्विकाशात्तु तथा शुक्रं हि देहिनाम् ॥ च०चि० २ पा० ४३९

यथा हि पुष्पमुकुलस्थो गन्धो न अक्रयमिहास्तीति वक्तुं, नैव नास्तीति, अथ चास्ति, सतां भावानामभिव्यक्तिरिति कृत्वा, केवल सौक्ष्म्यान्नाभिव्यज्यते, स एव विवृतपत्रकेशरे पुष्पे कालान्तरेणाभिव्यक्तिं गच्छति, एव बालानामपि वय परिणामान्द्रुकप्रादुर्भावो भवति, रोमराज्याद्यश्च विशेषा नारीणाम् ॥ सु०सू० १४१८

यह शुक्र बालकों और कन्याओंमें भी होता है, परन्तु अव्यक्त रूपमें। जिस प्रकार कलीमें गन्ध अनभिव्यक्त दशामें रहता है, वैसे ही शुक्र बालकोंमें रहता है। यौवन उपस्थित होनेपर बालकोंमें शुक्रका प्रादुर्भाव तथा कन्याओंमें रोमराजि आदि चिह्न प्रकट होते हैं।

इस विषयमें नव्यमतानुसार स्थिति यह है, कि जबतक शरीरका विकास सम्पूर्ण नहीं हो जाता तबतक थायमस नामक अन्तर्ग्रन्थिके रसके प्रभावसे वृषण-ग्रन्थियोंका पुत्रीजोत्पत्तिका कार्य रुका रहता है। तबतक वे केवल शरीरके विकासमें भाग लेनेवाले अन्त स्रावको ही उत्पन्न करती हैं। (देखिये शृष्ट ४४१)।

स्त्रीशुक्र—

स्त्रीणां शुक्रं न गर्भाय भवेद् गर्भाय चार्तवम्^१ ॥

स्त्रियोंमें भी शुक्र होता है, पर वह गर्भोत्पत्तिके योग्य नहीं होता^२। अथवा—

यदा नार्यावुपेयाता वृषस्यन्त्यौ कथंचन।

मुञ्चत शुक्रमन्योन्यमनस्थिस्तत्र जायते ॥ सु० शा० २४७

कभी कभी दो नारियोंका अनैसर्गिक समागम होनेसे उनके शुक्रसे गर्भ संभव भी होता है, परन्तु वह गर्भ अस्थिरान्य होता है (?)।

शुक्रसे गर्भोत्पत्ति—

शुक्राद् गर्भं प्रसादज ॥ सु० चि० १५१६

तथा सह तथा भूतया यदा पुमान्व्यापन्नवीजो मिश्रीभाव गच्छति तदा तस्य हर्षोदीरित पर शरीरधात्वात्मा शुक्रभूतोऽङ्गाद्भात् संभवति। स तथा हर्षभूतेनात्मनो-दीरितश्चाधिष्ठितश्च बीजरूपो धातु पुरुषशरीराद्भिनिष्पत्योचितेन तथा गर्भाशयमनु-प्रविश्यात्तवेनाभिसंसर्गमेति ॥ सु० शा० ४७

१—यह पद्य सु० सू० १४१४ पर चक्रपाणि ने तन्त्रान्तरसे दिया है।

२—स्त्रीशुक्रका विवरण आगे उन्तीसवें अध्यायमें देखिये।

तत्र स्त्रीपुंसयोः संयोगे तेजः^१ शरीराद् वायुर्गदीरयति, नतन्तंजोऽनिलसंनिपाताच्छुक्रं च्युतं योनिमभिग्रपद्यते सम्पृज्यते चार्तवेन, ततोऽग्नीषोमसंयोगात् संसृज्यमानो गर्भाशयमनु-
प्रतिपद्यते क्षेत्रज्ञो वेदयिता स्पष्टा व्राता द्रष्टा श्रोता रसयिता पुरुषः स्रष्टा गन्ता साक्षी धाता
वक्ता य कोऽसावित्येवमादिभिः पर्यायवाचकैर्नामभिरभिधीयते देवसंयोगाद्भ्रयोऽव्ययो-
ऽचिन्त्यो भूतात्मना सहान्वक्ष सत्त्वरजस्तमोभिर्देवामुंरपरैश्च भावैर्वायुनाऽभिप्रैर्यमाणो
गर्भाशयमनुप्रविश्यावतिष्ठते ॥ सु० शा० ३।

तत् स्त्रीपुरुषसंयोगे चेष्टामकल्पपीडनात् ।

शुक्रं प्रच्यवते स्थानाजलमाद्रान् पटादिव ॥

हर्षान् तर्पान् सरत्वाच्च पैच्छिल्याद् गौरवात्पि ।

अणुप्रवणभावाच्च द्रुतत्वान्मास्तस्य च ।

अष्टाभ्य एभ्यो हेतुभ्यः शुक्र देहान् प्रसिच्यते ।

चरतो विश्वरूपस्य रूपद्रव्यं यदुच्यते ॥ च० चि० २ पा० १।४७।८९

स्रोतोभिः स्यदन्तं देहात्समन्ताच्छुक्रवाहिभिः ।

हर्षेणोदीरितं वेगात् संकल्पाच्च मनोभवात् ॥

विलीनं घृतवद् व्यायामोष्मणा स्थानविच्युतम् ।

वस्तौ संभृत्य निर्याति स्थलान्निम्नाद्विवादकम् ॥ च० चि० १।५।३।३५

शुक्रसे गर्भकी उत्पत्ति होती है । विविध योनियोंमें सचार करनेवाले अतएव विश्वरूपसज्ञक जीवात्मा का वह रूपद्रव्य^२ है अर्थात् उसके द्वारा उस अदृश्य, अचिन्त्य, अनिर्वचनीय आत्माकी सत्ता और शक्तिका प्रादुर्भाव होता है । शुक्रके अन्तर्गत जो बीज होता है, वह उस आत्माका अधिष्ठान है । हर्षादि कारणोंसे और विशेषतः प्राक्तनकर्मानुगत वायुकी प्रेरणासे शुक्र पुरुषेन्द्रियसे च्युत^३ होकर योनिमार्गसे गर्भाशयमें प्रविष्ट होता और आर्तवके (स्त्री बीज के) सम्पर्कमें आता है । उसके साथ ही बीजस्थ जीव अपने लिङ्गशरीरके साथ, सत्त्वरज-तम तथा देव और आसुर भावोंको लिये हुए अन्तःप्रविष्ट होता है । परन्तु स्मरण रहे, गर्भोत्पत्तिके लिये बीजका अव्यापन्न अर्थात् अविकृत होना आवश्यक है^४ ।

शुक्रका स्वरूप तथा पुंवीज—

वर्तमान प्रत्यक्षसे शुक्र अनेक ग्रन्थियोंके रसोंका मिश्रण होता है । इसका प्रधान भाग पुंवीज^५ होते हैं । एक बारके मैथुनमें जितना शुक्र निकलता है उसमें इनकी संख्या बीस करोडसे

१—तेजः स्त्रीपुरुषेन्द्रियद्वयसर्घर्षज ऊष्मा ॥

—डहन

२—‘रूपयति दर्शयति इति रूपम्’ ऐसा विग्रह है । ‘रूप रूपक्रियायाम्’ धातु है ।

३—इस नैसर्गिक स्रावके अतिरिक्त रोगादि द्वारा भी शुक्रका स्राव होता है ।

४—बीजकी अव्यापत्तिके लक्षण प्राच्य तथा पाश्चात्य कामशास्त्रके ग्रंथोंमें देखें ।

५—Spermatozoa—स्पर्मेटोजोआ । ऊपर धृत च० शा० ४।७ तथा प्रथम अध्यायमें धृत च० शा० ४।३०, ३१ आदिमें बीज शब्द स्पर्मेटोजोआ तथा ओवमके लिये पृथक् रूपसे आया है । अतः इन्हें शुक्राणु आदि नये नाम देना निरवकाश है ।

अधिक होती है। प्रत्येक पुत्रीजके तीन अवयव होते हैं—एक मुण्ड, दूसरा मध्य और तीसरा पुच्छ। (देखिये—च० १५७ पर चित्र म० ५) पुत्रीजकी लम्बाई $\frac{3}{8}$ से $\frac{1}{2}$ इञ्च होती है। पुच्छके सहारे पुत्रीज वड़े वेगसे गति करते हुए पाये जाते हैं। मैथुनके पश्चात् जो पुत्रीज सबसे प्रबल होता है, वही वज्रमाण स्त्रीबीजतक पहुंचता है और मुण्डके नोकीले भागसे उसके अन्दर प्रविष्ट होकर गर्भका आरम्भक प्रथम अणु बनाता है। शेष पुत्रीज नष्ट हो जाते हैं^१।

स्त्रीपुरुषके समागमजन्य प्रदर्पसे सुपुम्गा तथा मस्तिष्कमें स्थित जननावयवोंके केन्द्र उत्तेजित होकर अपने-अपने अवयवोंको प्रेरित करते हैं। इससे शुक्रादिकी ग्रन्थियाँ शुक्रका स्राव करती हैं, तथा अन्य सम्बद्ध इन्द्रियाँ अपना कर्म करती हैं। नाडीसंस्थानके इस कर्मको आयुर्वेदमें वायुकी प्रेरणा कहा है^२।

शुक्रोत्पादक अवयव—

शुक्रवहानां स्रोतसां वृषणौ मूलं शेषश्च ॥	च० वि० ५।८ (४)
शुक्रवहे द्वे (स्रोतसी), तयोर्मूलं स्तनौ वृषणौ च ॥	सु० शा० ९।१२
शुक्रवहे (धमन्यौ) द्वे शुक्रप्रादुर्भावाय, द्वे विमर्गाय ॥	सु० शा० ९।७
सप्तमी (कला) शुक्रधरा, या सर्वप्राणिनां सर्वगरीरव्यापिनी ॥	सु० शा० ४।२०
वीर्यवाहिसिराधारौ वृषणौ पौरुपावहौ ॥	शा० पू० ५।४२
तत् स्त्रीपुरुषसंयोगे चेप्रासंकल्पपीडनात् ।	
शुक्रं प्रच्यवते स्थानाज्जलमार्द्रात् पटादिव ॥	च० चि० २ पा० ४।४७
द्वयङ्गुले दक्षिणे वामे ^३ वस्तिद्वारस्य चाप्यधः ।	
मत्रस्रोतपथाच्छुक्रं पुरुषस्य प्रवर्तते ॥	सु० शा० २२।४
विलीनं घृतवद् व्यायामोष्मणा स्थानविच्युतम् ।	
वस्तौ ^४ संभृत्य निर्याति स्थलान्निम्नादिवोदकम् ॥	च० चि० १५।३५
पुष्यन्ति त्वाहाररसाद्रसरुधिरमासमेदोऽस्थिमज्जशुक्रौजासि ॥	च० सू० २८।३

१—पुत्रीज और स्त्रीबीजके संयोगके लिये स्त्री-पुरुषका सामागम आवश्यक नहीं है। आजकल पुरुषवीर्य नलिकाओंमें ले स्त्रियोंके गर्भाशयमें प्रविष्टकर वच्चे उत्पन्न किये गये हैं। पशुओं तथा मनुष्य दोनोंमें ये परीक्षण सफल हुए हैं। समागममें आई स्त्रीके कपड़ोंसे उछलकर पुत्रीजोंके अन्य स्त्रीके गर्भाशयमें प्रविष्ट होने तथा एक ही द्रोणी—टब—में पुरुषके स्नान करनेके पश्चात् किसी स्त्रीके स्नान करनेसे द्रोणीमें स्थित पुत्रीजोंके गर्भाशयमें प्रवेगसे भी गर्भधारणका रेकॉर्ड है।

२—वातधातुके विशेष विवरणमें यह विषय स्पष्ट होगा।

३—मूलमें 'पादं' पाठ है। म० म० गणनाथ सेनजीने 'वामे' पाठ सिद्ध किया है। देखिये—'अत्र द्वयङ्गुले दक्षिणे वामे इत्येव साधीयान् पाठ, अन्यथा प्रत्यक्षविरोध स्वोक्तिविरोधश्च, श्रूयते हि शुक्रवहे द्वे शुक्रप्रादुर्भावाय द्वे शुक्रविमर्गाय च। इति सुश्रुते एव।' (प्रत्यक्षगरीर उपोद्धात)

४—ऊपर धृत सुश्रुत-पद्य 'द्वयङ्गुले' इत्यादिके अनुसार वस्तिसे यहाँ वस्तिसमीपवर्ती प्रदेश अभिप्रेत है।

शुक्रोत्पादनका कार्य वृषणोंका^१ है जो सख्यामें दो है। शुक्र यद्यपि सर्वशरीरस्थ है, तथापि प्रहर्षकालमें वृषणों द्वारा आकृष्ट और च्युत किया जाता है^२। वृषणोंमें शुक्रवाही अनेक स्रोत हैं। पौषक रस उनके मध्यमें पहुंचता है, तो जैसे गीले वस्त्रके निचोड़नेसे उसके छिद्रोंमेंसे जलका स्राव होता है, वैसे हर्ष (रतिकी इच्छा) से उद्योपित हुए वायु की प्रेरणासे इन स्रोतोंकी पतली दीवारोंसे शुक्रका स्राव होने लगता है।

पूर्वोक्त प्रकारसे स्रुत शुक्रका वहन प्रत्येक वृषणसे निकलनेवाली एक इस प्रकार दो शुक्रवहाओंसे होता है। ये शुक्रवहा शुक्रप्रादुर्भावकर कहाती है। इन दो शुक्रवहाओंमें आगत शुक्र दो अन्य शुक्रवहाओंमें पहुंचता है, जिनका कार्य शुक्रका विमर्ग करना है। विमर्गकरी शुक्रवहाएँ यस्ति (मूत्राशय) के द्वारके दो अगुल नीचे मूत्रमार्गमें मिलती हैं। शुक्र इसी मार्गसे बाहिर आता है। एव शुक्रवह प्रणालियोंका एक मूल वृषण तथा दूसरा मूल या सिरा शिग्न है^३।

शुक्रवह स्रोतोंकी शुक्रस्राविणी तथा बीजजननी कलाका नाम शुक्रधरा कला है^४।

प्राचीनोक्त शुक्रोत्पत्ति विषय आधुनिक ग्रन्थसे सर्वथा एकमत है। केवल स्पष्टीकरणार्थ आधुनिक प्रत्यक्षानुसार इस विषयका पुन अल्प विवरण करते हैं।

वृषणों, वस्तिशिर, शुक्राशयां, शिश्रमूलग्रन्थियों तथा शुक्रवहाओंके एकत्रीभूत रसका नाम शुक्र है। इनमें वृषणोंका रस प्रधान है। वृषण अण्डकोषमें दोनों ओर एक-एक स्थित ग्रन्थियां हैं, जो बीजोंके उत्पादक हैं। फुफ्फुसों या हृदयके सदृश ये भी दुहरी कलासे आवृत होते हैं^५। वृषण अनेक खण्डिकाओंमें विभक्त होते हैं। प्रत्येक खण्डिकामें शुक्र तथा बीजका स्राव करनेवाली प्रणालियां (आयुर्वेदिक शुक्रवह स्रोत) होती हैं। इन प्रणालियोंका रस अधिवृषणिका नामक^६ प्रणालीमें एकत्र होता है। (देखिये चित्र स० ४४) प्रत्येक वृषणकी एक-एक इस प्रकार दो अधिवृषणिका प्रणालियां (आयुर्वेदिक शुक्रप्रादुर्भावकरी शुक्रवहाएँ) होती हैं। ये अण्डकोषके पश्चिम (पिछले) भागमें होती हैं। अतिकुण्डलित होनेसे ये अल्प स्थानमें समाई होती हैं। अन्यथा इनकी लम्बाई कोई तरह हाथ (बीस फुट) होती है।

अण्डकोषके निचले भागमें आनेपर अधिवृषणिकाओंका सम्बन्ध एक-एक नलिकाकृति प्रणालीसे

१—Testes—टेस्टीज़, एकवचनमें Testis—टेस्टिस, या Testicle—टेस्टिकल।

२—उत्पत्तिके पूर्व शुक्रके सारे शरीरमें स्थित होनेका क्या अर्थ है, यह आगे २९ वें अध्याय में कहेंगे।

३—ऊपर धृत एक वचनमें सुश्रुतने शुक्रवह स्रोतोंका एक सिरा स्तनोको कहा है।

४—मूलमें शुक्रधरा कलाको सर्वशरीरव्यापिनी कहा है। उसका विचार आगे देखिये।

५—इस कलाके अन्तरालमें दूषित जल भर जानेसे मूत्रवृद्धि (Hydrocele—हाइड्रोसील) नामक रोग हो जाता है। यह अधिकनया स्त्रीपदके कारणभूत जन्तुओंके कारण होता है। आजकल शस्त्रकर्ममें इस कलाको ही निकाल या पलट दिया जाता है अथवा वेध द्वारा जल निकालकर कलाके मध्यमें आयोडीनका द्रव भर दिया जाता है। इससे कलाके दोनों आवरणोंके अन्त प्रदेशमें थोड़ा शोथ होकर वे परस्पर जुड़कर एकाकार हो जाते हैं। दोनों शस्त्रकर्मोंमें जलसञ्चयका अवकाश नहीं रहने पाता। ध्यान रहे अण्डकोषोंका चर्ममय वहि प्रावरण इस कलासे भिन्न है।

६—Epididymus—एपिटिडिमस।

होता है। ये ऊर्ध्वगामिनी होती हैं। इनके द्वारा शुक्र मूत्रप्रसेकमें पहुँचाया जाता है। इन प्रणालियोंको शुक्रवाहिनी^१ कहते हैं। आयुर्वेदिक शुक्रविसर्गकरी शुक्रवहा यही प्रतीत होती है।

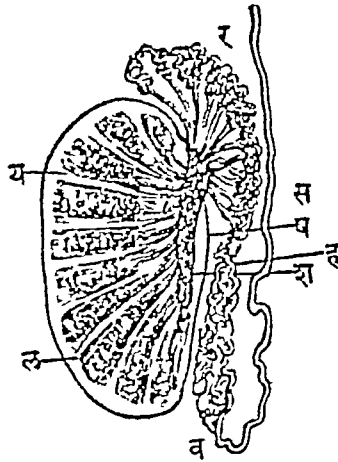

ल, म—शुक्रवह स्रोतोंसे बनी खण्डिकाएँ, चित्र—४४
र-ह-व—अधिवृषणिका, स—शुक्रवाहिनी।

वस्तिशिर^२—यह एक अखरोट जितनी स्यावी ग्रन्थि है। मूत्रप्रसेक वस्तिद्वारसे निकलकर प्रारम्भमें इसमें होकर जाता है। कामोद्देकके समय इसका पिच्छिल रस निःसृत होकर शुक्रमें मिल जाता है यह रस क्षारीय^५ होता है। मूत्रमार्गमें अम्लता हो तो पुबीज उसमें जीवित नहीं रह सकते। मूत्रमार्गको क्षारीय करनेके उद्देश्यसे वस्तिशिर ग्रन्थिका स्राव भरता है। इस ग्रन्थिके दस-बारह सूक्ष्म द्वार मूत्रप्रसेकमें खुलते हैं। वार्धक्यमें प्रायः यह बंद जानी है और मूत्रप्रसेकपर दबाव डालती है, जिससे मूत्रकृच्छ्र हो जाता है^६। गुदमें अगुली डालकर सम्मुख दिशामें ठवानेसे बड़ी हुई वस्तिशिर ग्रन्थिका अनुभव होता है। शस्त्रकर्म द्वारा इसे निकाल देनेसे विकार दूर हो जाता है।

स्रमादिगत शुक्रपातमें कभी-कभी वास्तविक शुक्र न निकलकर वस्तिशिर ग्रन्थिका ही रस निकला करता है। कभी ग्लेप्म कलाका स्राव (कफ) भी हो सकता है। बहुत बार जो द्रव्य (प्रस्फुरित)^६ साधारणतः मूत्रमें विलीन रहने चाहियें वे सामान्यसे कारणोंसे पृथक् हो जाते हैं। प्राकृत जन वर्णके श्वेत होनेसे इन्हें भी भ्रान्तिवश शुक्र समझ लेते हैं। मूत्रमार्गसे होनेवाले स्रावमें सर्वदा शुक्र ही की आशका न करना चाहिये।

शुक्राशय^७—ये दो स्राविणी ग्रन्थियाँ हैं और शुक्रवाहिनियोंके बाहरकी ओर रहती हैं। वस्तिद्वारके समीप दोनों ओरके शुक्राशय और शुक्रवाहिनियोंके मिलनेसे एक-एक प्रणाली बनती है।

१—मूत्रवाहिनी, Urethra—यूरिथ्रा।

२—Vas deferens—वास डेफरेन्स।

३—Prostate—प्रोस्टेट। वस्तिशिर सज्ञाके विषयमें विशेष विवरण इकत्तीसवें अध्यायमें देखिये।

४—Alkaline—आल्कलाइन।

५—आयुर्वेदमें इस वृद्धिका नाम 'मूत्रग्रन्थि' है। देखिये सु० उ० ६८।१८-१९ तथा उसपर बहानकी टीकामें धृत तन्त्रान्तरके वचन। कई विद्वान् इसे 'वाताष्ठीला' (सु० उ० ६८।७-८) मानते हैं। पर तुलनासे विदित होगा कि उक्त वृद्धिके लक्षण मूत्रग्रन्थिसे ही अधिक मिलते हैं। विशेषके लिये देखिये पृ० ४३३ पर टिप्पणी।

६—Phosphates—फास्फेट्स।

७—प्रत्यक्ष शारीरमें शुक्रप्रपिका नाम दिया है। अंग्रेजीमें Vesicula-Seminales—विडसीक्युला-सेमिनेलीस।

इसे शुक्रप्रसेक^१ कहते हैं। दोनों ओरके शुक्रप्रसेकोंका मुख मूत्रप्रसेकमें खुलता है। शुक्राशयोंका रस भी निर्गत शुक्रमें सम्मिश्रित होता है।

शिश्नमूल ग्रन्थियाँ^२ मूँगके आकारकी, वस्तिशिर ग्रन्थिके नीचे मूत्रप्रसेकके दोनों ओर एक-एक होती हैं। इनका तथा जनन तथा मूत्र सम्बन्धी अन्तरवयवोंकी कलाका स्राव (कफ) भी शुक्रमें मिश्रित होता है। शुक्रस्रोतोंके एक अशकी कलामें क्लोमकी कलाके सदृश पद्मल कोप होते हैं, जिनका कार्य शुक्रको आगेको धकेलना है।

वाजीकर औपधोंका प्रभाव—

वाजीकरण्यस्त्वोपधयः स्ववलगुणोत्कर्पाद्विरेचनवदुपयुक्ताः शुक्रं शीघ्रं विरेचयन्ति ॥
सू० सू० १४१७

वृष्यादीनां प्रभावस्तु पुष्पाति बलमाशु हि ॥ च० चि० १५२०

महास्रोतमें अन्नके परिपाकमें कालका नियम देख आये हैं। विरेचन औपधियाँ अपने प्रभावसे उस कालका अतिपात करके शीघ्र ही अन्न और मलको बाहर निकाल देती हैं। वाजीकर औपधियाँ भी इसी प्रकार अपनी शक्तिसे स्वाभाविक यत्किञ्चित् कालके पूर्व ही शुक्रको च्युत कर देती हैं।

पूर्वोक्त कर्मोंकी सम्पत्तिके लिये शुक्रका सम प्रमाणमें रहना आवश्यक है। शुक्रके साम्यके ज्ञानार्थ उसके क्षय और वृद्धिके लक्षण देते हैं।

शुक्रक्षयके लक्षण—

दौर्बल्यं मुखशोषश्च पाण्डुत्वं सदनं श्रम ।

कलैव्यं शुक्राविसर्गश्च क्षीणशुक्रस्य लक्षणम् ॥ च० सू० १७६९

शुक्रक्षये मेढ्रवृषणवेदनाऽशक्तिर्मेथुने चिराद् वा प्रसेकः प्रसेके चाल्परक्तशुक्रदर्शनम् ॥

सू० सू० १५१९

शुक्रका क्षय होनेपर शरीरदौर्बल्य, मुखकी शुष्कता, पाण्डुता, अङ्गोंमें शैथिल्य और अनायास श्रम, क्लिबता, मेथुनमें अशक्ति, शुक्रकी अच्युति या विलम्बसे च्युति तथा च्युतिमें रक्तमिश्रित शुक्रका आना, शिग्न और वृषणमें वेदना—ये लक्षण होते हैं।

शुक्रक्षयके कारण—

शुक्रकी क्षीणताके कारण तथा सामान्यविशेष लक्षण निम्न हैं—

अतीव चिन्तनाच्चैव शोकात्क्रोधाद् भयात् तथा ॥

ईर्ष्योत्कण्ठामदावेगान् सदा विगति यो नर ।

कृशो वा सेवते रुक्षमन्नपानं तथौषधम् ॥

दुर्बलप्रकृतिश्चैव निराहारो भवेद्यदि ।

असात्म्यभोजनाच्चापि हृदये यो व्यवस्थितः ॥

१—Ejaculatory duct—इजेक्युलेटरी डक्ट ।

२—Cowper's glands—कूपर्स ग्लैण्ड्स, अथवा Bulbo-urethral glands—बल्बो-यूरिथ्रल

रस. प्रधानधातुर्हि क्षीयेताशु ततो नृणाम् ।
 रक्तादयश्च क्षीयन्ते धातवस्तस्य देहिनः ॥
 शुक्रावसानास्तेभ्योऽपि शुक्रं धामं परं मतम् ।
 चेतसो वाऽतिहर्षेण व्यवायं सेवतेऽति य ॥
 तस्याशु क्षीयते शुक्रं तत प्राप्नोति संक्षयम् ।
 घोरं व्याधिमवाप्नोति मरणं वा स गच्छति ॥
 शुक्रं तस्माद्विज्ञेपेण रक्ष्यमारोग्यमिच्छता ॥

च० चि० ३०१९८११९८६

अतिव्यवायिनो धापि क्षीणे रंतस्यनन्तरम् ।

क्षीयन्ते धातवः सर्वे तत शुष्यति मानव ॥

सु० ३१४११९०

जरया चिन्तया शुक्रं व्याधिभि कर्मकर्षणात् ।

क्षयं गच्छत्यनगनात्स्त्रीणा चातिनिषेवणात् ॥

च० चि० २१४४३

यदा पुरुषोऽतिमात्रं शोकचिन्तापरिगतहृदयो भवति, ईर्ष्योत्कण्ठाभयक्रोधादिभिर्वा समाविश्यते, कृशो वा सन् रूक्षान्नपानसेवी भवति, दुर्बलप्रकृतिरनाहारोऽल्पाहारो वा भवति, तदा तस्य हृदयस्थायी रस क्षयमुपैति, स तस्योपक्षयाच्छोषं प्राप्नोति अप्रतीकारा-
 चानुबध्यते यक्ष्मणोपदेक्ष्यमाणरूपेण ॥

यदा वा पुरुषोऽतिप्रहर्षादतिप्रसक्तभाव स्त्रीष्वतिप्रसङ्गमारभते, तस्यातिप्रसङ्गाद्रेत क्षयमेति । क्षयमपि चोपगच्छति रंतसि यदि मन स्त्रीभ्यो नैवाऽस्य निवर्तते, (अतिप्रव-
 र्तते एव) तस्य चातिप्रणीतसंकल्पस्य मैथुनमापद्यमानस्य न शुक्रं प्रवर्ततेऽतिमात्रोपक्षीणरेत-
 स्वात्, तथाऽस्य वायुर्व्याच्छमानशरीरस्यैव धमनीरनुप्रविश्य गोणितवाहिनीन्ताभ्य शोणितं
 प्रच्यावयति, तच्छुक्रक्षयादस्य पुनः शुक्रमार्गेण शोणितं प्रवर्तते, यातानुमृतलिङ्गम् । अथास्य
 शुक्रक्षयाच्छोणितप्रवर्तनाच्च संध्यं गिथिलीभवन्ति, रौक्ष्यमुपजायते, भूयः शरीरं दौर्बल्य-
 माविगति, वायु प्रकोपमापद्यते, स प्रकुपितो वृषिकं शरीरमनुसर्पन्नुदीर्य श्लेष्मपित्ते
 परिशोपयति मांसशोणितं, प्रच्यावयति श्लेष्मपित्ते, संरुजति पार्श्वे, अवमृद्नात्यंसौ, कण्ठ-
 मद्ध्वंसति, शिरःश्लेष्माणमुपक्लेद्य प्रतिपूरयति, श्लेष्मणा, सधीश्च प्रपीडयन् करोत्यङ्गमर्द-
 मरोचकाविपाकौ च, पित्तश्लेष्मोत्कलेगात् प्रतिलोमगत्वाच्च वायुर्वर कासं श्वासं स्वरभेदं
 प्रतिश्यायं चोपजनयति, स कासप्रसङ्गादुरसि क्षते शोणितं घ्रीवति, शोणितगमनाच्चास्य
 दौर्बल्यमुपजायते, तत स उपशोषणैरैतैरुपद्रवैरुपद्रुतः शनैः शनैरुपशुष्यति । तस्मात्
 पुरुषो मत्तिमानात्मन शरीरमनुरक्षच्छुक्रमनुरक्षेत् । परा ह्येषा फलनिवृत्तिराहारस्येति ।
 भवति चात्र—

आहारस्य परं धाम शुक्रं तद् रक्ष्यमात्मन ।

क्षयो ह्यस्य बहून् रोगान् मरणं वा नियच्छति ॥

च० नि० ६१८-१०

चिन्ता, शोक, क्रोध, भय, ईर्ष्या, उत्कण्ठा, मद आदि मनोभावोंका अतियोग, कृदा वा दुर्बल होते हुए भी उपवास वा अल्पाहार करना अथवा रुक्ष या अहित अन्नपान वा औषधका सेवन करना अति शारीर-मानस श्रम तथा वृद्धावस्था—इन हेतुओंसे सर्वधातुओं का मूलभूत हृदयस्थित रस धातु क्षीण हो जाता है। इन कारणोंसे चिन्तादि भाव प्रथम मनको पश्चात् उसके आश्रयभूत हृदयको दुर्बल और क्षीण करते हैं। हृदयके दौर्बल्यसे उसके अन्तर्गत रसधातु भी क्षीण होता है^१। परिणाममें रक्तादि धातु विशेषतः शुक्र क्षयको प्राप्त होते हैं। उपाय न करनेसे अन्तको मनुष्य यन्माका ग्रास होता है।

अथवा, मनुष्य यदि कामातुर होकर स्त्रियोंमें अति प्रसक्त होता है तो शनैः शनैः उसका शुक्र क्षीण हो जाता है। तथापि वह अपने सङ्कल्पसे निवृत्त न हो तो शुक्र समाप्त हो जाता है^२। फल रूपमें क्षयज क्लीबता या आगे कंठ प्रकारसे यन्माकी उत्पत्ति होती है।

समाप्त हो जानेसे मेषुनमें शुक्र तो निकलता नहीं किन्तु वायुकी प्रेरणासे केशिकाओंसे स्रुत हुआ, शिश्र-वृषणवेदना आदि वात लक्षणोंसे युक्त रक्त ही निकलता है। शुक्रके क्षय और रक्तकी अति प्रवृत्तिके कारण, सन्धिदौर्बल्य, रुक्षता, अधिकतर दौर्बल्य और वातका प्रकोप होता है। प्रकुपित वात ग्लेष्मा और पित्तको तथा अपने अधीन शरीरकी सम्पूर्ण क्रियाओंको विकृत कर देता है, तथा निम्न यन्माके लक्षण उत्पन्न करता है—ग्लेष्मा और पित्तकी च्युति, पार्श्वशूल, असावमर्द (कन्धे दुखना), कण्ठोद्ध्वस (गला बैठना), शिरके ग्लेष्माकी विकृतिसे शिरोगौरव, सन्धिवेदना, अङ्गमर्द, अरुचि, अजीर्ण, ज्वर, कास, श्वास और प्रतिग्याय। कासके अतिवेगसे फुफ्फुसोंकी केशिकाएँ फट जानेसे रक्तशिवन (मुँहसे रक्त आना) होता है, जिससे दौर्बल्यमें और वृद्धि होती है। इन उपद्रवोंसे शोष और अन्तमें मरण उपस्थित होता है^३।

नव्यमतानुसार शुक्रक्षयके विपरिणाम—

धीसर्वे अध्यायमें हम देख आये हैं कि, वृषण ग्रन्थियाँ पुत्रीज-रूप वहिःस्त्राव एव एक अन्न स्त्राव इस प्रकार दो स्त्राव उत्पन्न करती हैं। धमनियों द्वारा जो रस-रक्त वृषण ग्रन्थियोंमें आता है उसका

१—शास्त्रोंमें जो सर्वशरीरव्यापी भी रसका स्थान हृदयको कहा है, उसका एक कारण हृदयसे उसका नवाङ्गमें प्रसर और पुनः उसमें प्रत्यावर्तन तो है ही, साथ ही निदान-चिकित्साकी दृष्टिसे भी इस मन्तव्यकी उपयोगिता है और वह यह कि जो कारण रसधातुको क्षीण या वृद्ध करते हैं वे हृदयको भी क्षीण या वृद्ध करते हैं। उन्मत्त जो पदार्थ मन या हृदयपर क्रिया करते हैं उनका प्रभाव रसधातुपर भी होता है। जैसे—इसी प्रकरणमें चिन्तादिसे रसधातुकी क्षीणता।

२—शरीरमें शुक्रका प्रमाण अपने हाथकी अर्वाञ्जलि होता है। देखिए—मस्तिष्कस्यार्वाञ्जलि, शुक्रस्य तावद्वेव प्रमाणम् ॥ च० शा० ७।१५ ॥

३—राजयक्ष्माके पाश्चात्य निदानमें शुक्रक्षयकी हेतुता नहीं पायी जाती। यक्ष्म-जन्तुओंके आक्रमणकी सफलतामें शरीरका दौर्बल्य कारणभूत कहा जाता है, परन्तु उस दौर्बल्यके कारणोंमें भी शुक्रक्षयका स्थान नहीं है। पाश्चात्य चिकित्सक पौष्टिक आहार, शुद्ध वायु और उचित विश्राम पर विशेष भार देते हैं। पर देखते हैं, इन परिस्थितियोंमें भी मनुष्य राजयक्ष्मासे पीडित होते हैं।

ऊपर वर्णित धातुक्षयजन्य क्षय (यक्ष्मा) के धातुक्षयभेदसे दो भेद हैं—अनुलोमक्षय तथा प्रतिलोमक्षय। जब रस धातुकी क्षीणतासे सब धातु क्रमशः क्षीण होनेसे क्षय रोग होता है तो उसे अनुलोमक्षय कहते हैं। जब शुक्रधातुकी प्रथम क्षीणतासे तथा उसके कारण अन्य धातुओंकी क्षीणतासे क्षय होता है तो उसे प्रतिलोमक्षय कहते हैं।

उपयोग कर दोनोंके उत्पादक अवयव अपने-अपने स्त्रावको उत्पन्न करते हैं। यदि पुरुष अति मैथुनासक्त हो तो इसका अर्थ यह हुआ कि वृषणोंमें जितना रस-रक्त आता है उसका उपयोग वहि स्त्राव उत्पन्न करनेवाले अवयव ही कर लेते हैं। परिणामतया, अन्त स्त्रावोत्पादक अवयवोंको अपने प्रकृति नियत कर्मके सम्पादनार्थ यथेष्ट सामग्री नहीं मिल पाती—वे अपना अन्त स्त्राव यथावत् उत्पन्न नहीं कर पाते। फल यह होता है कि, पुरुष अन्तःस्त्रावके सर्वधातुओं और सर्वाङ्गपर महत्त्वपूर्ण प्रभावोंसे वञ्चित रह जाता है और उसमें तत्त्व विकार उत्पन्न होते हैं।

इसी बातको वेदारीकुल्यान्यायके आश्रयसे कहना हो तो कह सकते हैं कि सात क्यारियोंमें सातवीं क्यारीमें बड़ा गर्त हो किवा उसमें से जलके निकलनेके लिये छेद हो तो सीधी-सी बात है कि पहले सम्पूर्ण जल उस गढ़के भरनेमें लगेगा—या उस क्यारीको पूर्ण करनेमें व्यय होगा। यही स्थिति अति मैथुनादिवश होनेवाले शुक्रक्षयमें होती है। निश्चित ही सम्पूर्ण रस प्रथम शुक्रधातुकी पुष्टिमें लगता है, परन्तु अति मैथुनवश शुक्र पुष्ट हो ही नहीं पाता—परिणामतया अन्य धातुओंकी पुष्टि रससे हो नहीं पाती और शरीरमें विभिन्न विकार उत्पन्न होते हैं।

शुक्रक्षयकी चिकित्सा—

तत्रापि (शुक्रक्षये) स्वयोनिवर्धनद्रव्योपयोग (प्रतीकार) ॥ सु० सू० १५।१०

शुक्रं शुक्रेण (आप्याय्यते भूयस्तरम्) ॥ च० शा० ६।१०

नक्ररेतो वृष्याणां (श्रेष्ठम्) ॥ च० सू० २५।४०

पित्रोरत्यल्पजीजत्वादासेक्यं पुरुषो भवेत् ।

स शुक्रं प्राण्य लभते ध्वजोच्छ्रायमसंगयम् ॥ सु० शा० २।३८

शुक्रकी वृद्धिके लिये भी समान, समानगुण या समानगुणभूयिष्ठ द्रव्योंका सेवन हितावह है। इनमें भी समान अर्थात् स्वयं शुक्रका सेवन शुक्रक्षयमें सर्वोत्तम है। शुक्रवर्धक द्रव्योंका नाम वृष्य है। घडियालका वीर्य सर्वश्रेष्ठ वृष्य है। आसेक्य नामका एक पण्ड (नपुंसक) होता है। उसकी पण्डताका कारण माता-पिताके शुक्रकी अल्पता है। आसेक्यको यदि शुक्रका पान कराया जाय तो वह निःसन्देह पौरुष लाभ करता है।

शुक्रपानके विधानमें अण्ड (वृषण तथा अण्डा) का ग्रहण—

चटकानां सहंसाना दक्षाणा गिखिनां तथा ।

गिशुमारस्य नक्रस्य भिषक् शुक्राणि संहरेत् ॥ च० चि० अ० २। पा० २।१०

शुक्राणीति यद्यप्युक्तं, तथाऽपि चटकादिशुक्रग्रहणस्याशक्यत्वात् समानगुणानि तदण्डान्यपीह गृह्यन्ते । —चक्रपाणि

कुलीरकूर्मनक्राणामण्डान्येवं तु भक्षयेत् ।

महिपर्षभवस्ताना पिवेच्छुक्राणि वा नरः ॥ सु० चि० २६।२६

कुलीर कर्कटः, 'गृहचटक' इत्यन्ये, 'कुलीरो मत्स्यविशेष' इत्यपरे। कूर्मः कच्छपः। नक्रो मत्स्यभेदः, 'घडियाल' इति लोके। अण्डमत्र प्राणाधारो वर्तुल, न तु मुष्क, ऋषभो वृषभः। यस्तण्ड्यागः। तेषां शुक्राणि गुरुपदेशात् तदाधारभूतान्येवाण्डानि ॥ —डहन

शुक्रका मिलना अशक्य है। अतः जहाँ शास्त्रमें शुक्रके ग्रहणका विधान हो, वहाँ गुरुपदेशके अनुसार अण्डाका ग्रहण करना चाहिये। अण्ड शब्दके दो अर्थ हैं। चिडिया, हंस, मुर्गा, मोर,

केंकडा, कछुआ, शिशुमार, घडियाल इत्यादिके प्रसङ्गमें अण्डका अर्थ अण्डे लेना चाहिये । तथा, भैंसा साँट, बकरा आदिके प्रसङ्गमें अण्डका अर्थ वृषण लेना चाहिये । दोनों अण्ड समानगुण होनेसे शुक्रकी वृद्धि करते हैं । (हकीमों द्वारा पुस्तचनाशमें जुदवेदस्तर तथा जवादका प्रयोग होता है । ये दो विशिष्ट प्राणियोंके वीर्य हैं ।)

पाञ्चात्य चिकित्सामें भी वृषणोंके सत्त्वका सूचीबंध द्वारा शरीरमें प्रवेश कराया जाता है । पुरुषके वृषण निकालकर वानरके वृषण भी लगाये जाते हैं^१ ।

शुक्रक्षये क्षीरसर्पिषोरुपयोगो मधुरस्निग्धसमाख्यातानां चापरेपां द्रव्याणाम् ॥

च० शा० ६१११

सद्यः शुक्रकरं पयः ॥

समानगुण द्रव्योंमें दुग्ध और घृतकी गणना है । तुल्यगुण होनेसे ये शीघ्र ही शुक्रकी उत्पत्ति करते हैं ।

जीवकर्मभककाकोलीक्षीरकाकोलीमुद्गपर्णीमापपर्णीभेदावृद्धरुहाजटिलाकुलिङ्गा इति दशेमानि शुक्रजननानि भवन्ति ॥

च० सू० ४१०

जीवक आदि ओषधियाँ समानगुणभूयिष्ठ होनेसे शुक्रवर्धक हैं । इनके अतिरिक्त वाजीकरण अध्यायोंमें उक्त औषधों तथा आहार-विहारोंका शुक्रवृद्धिके लिये सेवन करना चाहिये ।

शुक्रकी अतिवृद्धिके लक्षण—

शुक्रं (अतिवृद्धं) शुक्राग्मरीमतिप्रादुर्भावं च (आपादयति)

सु० सू० १५१४

शुक्रकी अतिवृद्धिके ये लक्षण हैं—शुक्रकी पथरी^२ और शुक्रकी अतिप्रवृत्ति ।

शुक्रदोषज रोग—

× × शुक्रस्य दोषात् क्लैव्यमहर्षणम् ।

रोगिणं क्लीवमल्पायुर्विरूपं वा प्रजायते ॥

न वा संजायते गर्भं पतति प्रस्रवत्यपि ।

शुक्रं हि दुष्टं सापत्यं सादरं बाधते नरम् ॥

च० सू० २८१८१९

क्लैव्याप्रहर्षशुक्राग्मरीशुक्रमेहशुक्रदोषादयश्च तदोषजा ॥

सु० सू० २४९

शुक्रके वातादिदूषित होनेसे शुक्रदोषज निम्न विकार होते हैं—क्लीवता, स्त्रियोंके प्रति उदासीन-

१—पौराणिक गाथा है कि गौतमके शापसे इन्द्रके वृषण गिर गये । देवोंने मेषके वृषण लगाकर इन्द्रको पुनः स्वस्थ कर दिया । अतएव इन्द्रका नाम मेषवृषण भी है । यह गाथा शस्त्रकर्म द्वारा वृषणविनिमयके आधुनिक शस्त्रकर्मकी प्राचीनता सिद्ध करती है । इससे पुरुष प्रजोत्पत्ति नहीं कर सकता । अन्त स्रावका लाभ उसे अवश्य मिलता है ।

२—शुक्रकी पथरीमें क्या अभिप्रेत है, यह कहना कठिन है । मधुकोषमें लिखा है कि यह पथरी टवानेसे विलीन हो जाती है । आधुनिकोंने मनुष्योंमें तो नहीं, एक-दो वानरजातियोंमें ऐसी पथरी अवश्य पायी है । शुक्रकी अति प्रवृत्ति प्रायः अपरिणीतोंमें स्वप्नमेहके रूपमें देखी जाती है । यह अधिक हो तो विवाहकी सलाह दी जाती है ।

भाव, मैथुनाशक्ति, शुक्राग्मरी, शुक्रमेह आदि । दूषित शुक्रसे या तो गर्भ स्थिर नहीं होता या होकर गिर जाता है, या उसका स्त्राव हो जाता है^१ ।

अकालयोनिगमनाग्निग्रहादतिमैथुनात् ।

शुक्रवाहीनि दृष्यन्ति शस्त्रक्षाराग्निभिस्तथा ॥

च० वि० ५।१९

अकालयोनिगमनादिति अहर्षकालगमनात् तथाऽनुचितयोनी गमनात् ॥

—चक्रपाणि

उपदशादिदूषित योनिमें गमनसे वा अकालगमनसे, कामवेगके निरोधसे, अति मैथुनसे^२ तथा शस्त्रक्षार और अग्निके प्रयोगसे शुक्रवाहिनियां दूषित होकर शुक्रदोषज तथा जननावयवसम्बन्धी रोग उत्पन्न होते हैं ।

शुक्रसार पुरुषके लक्षण—

स्निग्धसंहतश्चेतास्थिदन्तनखं बहुलकामप्रज शुक्रेण (नार विद्यात्) ॥

सु० सू० ३५।१६

सौम्या. सौम्यप्रेक्षिण क्षीरपूर्णलोचना इव प्रहर्षबहुलाः स्निग्धवृत्तसारसमसंहत-शिखरदशना.^३ प्रसन्नस्निग्धवर्णस्वरा भ्राजिष्णवो महास्फिचश्च शुक्रसारा । ते स्त्रीप्रियोप-भोगा बलवन्त. सुगैश्चर्यारोग्यवित्तसंमानापत्यभाजश्च भवन्ति ॥

च० वि० ८।१०९

शुक्रसार अर्थात् शुद्ध और पुष्कल शुक्रवाले पुरुष सौम्य, सौम्य दृष्टिवाले, मानो दुग्धपूर्ण नेत्रवाले, अति हर्ष (कामवेग) वाले, ज्येष्ठ, स्निग्ध, घन, पुष्ट, सम, दृढ़ तथा सुन्दर अस्थि, नख और दन्तावलीयुक्त, प्रसन्न और स्निग्ध वर्ण तथा स्वरसे सम्पन्न, दीप्त तथा विपुल स्फिक्प्रदेश (चूतड़) वाले होते हैं । वे स्त्रियोंकी वृत्तिमें समर्थ, बलवान् तथा सुख, ऐश्वर्य, आरोग्य, वित्त, समान और संतानसे अन्वित होते हैं^४ ।

शुद्ध शुक्रका स्वरूप—

स्फटिकाभं द्रवं स्निग्धं मधुरं मधुगन्धि च ।

शुक्रमिच्छन्ति, केचित्तु तैलक्षौद्रनिभं तथा ॥

सु० शा० २।११।१२

१—इस विषयका विस्तार शास्त्रान्तरमें देखना योग्य है । आगे वात धातुके अधिकारमें दिखे शुक्रगत वात के लक्षण भी द्रष्टव्य हैं ।

२—अति मैथुन शब्दसे यहाँ तथा पूर्वोक्त शुक्रक्षयके विवरणमें हस्तमैथुन आदिका भी समावेश करना चाहिये ।

३—शिखरदशना इति शोभनदशना ।

—चक्रपाणि

४—इस अध्यायके आरम्भमें शुक्रके कार्य धैर्य और शौर्य कहे हैं । व्याख्यामें टीकाकार कहता है—इसी कारण क्षीण शुक्र पुरुष अधीर होते हैं । उधर, सर्वसार पुरुषोंके लक्षणोंमें अन्य लक्षणोंके साथ एक लक्षण यह भी दिया है कि—वे सर्व कार्योंमें आत्मविश्वास-सम्पन्न होते हैं (देखिये—२१ वाँ अध्याय) । इस विवरणको देखकर मेरा मत है—आधुनिक मनोवैज्ञानिकोंके सुपीरिओरिटी कॉम्प्लेक्स (Superiority Complex) को शुक्रसारता तथा उसकी विरोधी स्थितिको इन्फीरिओरिटी कॉम्प्लेक्स (Inferiority Complex) समझ सकते हैं ।

स्निग्धं घनं पिच्छिलं च मधुरं चाविदाहि च ।

रेतं शुद्धं विजानीयाच्छ्वेतं स्फटिकसन्निभम् ॥ च० चि० ३०१४५११४६

वहलं मधुरं स्निग्धमविस्रं गुरु पिच्छिलम् ॥

शुक्लं वहु च यच्छुक्रं फलवत् तदसंशयम् ॥ च० चि० २१पा०१४५०

शुद्ध शुक्र स्फटिकवत् निर्मल, किन्हींके मतमें तैल या मधुके सदृश ; स्निग्ध, कुछ द्रव, पिच्छिल, मधुर, अविदाही, शुक्ल, मधुतुल्य गन्धवाला तथा आमगन्धरहित होता है । यही सन्तानोत्पत्तिक्रम होता है ।

दोषदूषित शुक्र—

प्रकुपित द्रुण दोष शुक्रको दूषित करतं है । उनमें—

फेनिल तनु रूक्षश्च कृच्छ्रेणाल्पं च मारुतात् ।

भवत्युपहतं शुक्रं न तद् गर्भाय कल्पते ॥ च० चि० ३०१४०११४१

वातवर्णवेदनं (शुक्रं) वातेन^१ ॥

सु० शा० २१४

वातदूषित शुक्र फेनयुक्त, पतला तथा रूक्ष होता है । उसका वर्ण अरुणकृष्ण होता है । वह कठिनाईसे तथा अल्प निकलता है । निकलते द्रुण तोदभेदादि वेदनायें होती हैं ।

सनीलमथवा पीतमत्युष्णं पूतिगन्धि च ।

दहल्लिङ्गं विनिर्याति शुक्रं पित्तेन दूषितम् ॥ च० चि० ३०१४१११४२

पित्तवर्णवेदनं^२ (शुक्रं) पित्तेन ॥

सु० शा० २१४

पित्तदूषित शुक्र नील-पीतवर्णवाला, अति उष्ण, दुर्गन्धयुक्त तथा निकलते द्रुण दाहक होता है ।

श्लेष्मणा वद्धमार्गं तु भवत्यत्यर्थपिच्छिलम् ॥

च० चि० ३११४२

श्लेष्मवर्णवेदनं^३ (शुक्रं) श्लेष्मणा ॥

सु० शा० २१४

श्लेष्मासे दूषित शुक्र शुक्लवर्ण, अति पिच्छिल तथा कण्डू आदिका जनक होता है ।

वर्तमान प्रत्यक्षानुसार शुक्रमें बीज कभी न्यून होते हैं, कभी अधिक और कभी नहीं भी होते । बीज न हों, बहुत सूस्त हों, या निश्चल हों तो शुक्र सन्तानोत्पत्तिमें समर्थ नहीं होता ।

वृषणोंका अन्तःस्राव—

वृषण-ग्रन्थियोंके अन्तःस्राव टेस्टोस्टिरॉन (आयुर्वेदका पर ओज ?) का वर्णन सविस्तर बीसवें अध्यायमें किया जा चुका है । विषयकी पूर्तिके लिए उसे यहाँ पुनः स्मरण किया जा सकता है ।

१—वातवर्णा अरुणकृष्णादयः । वातवेदनास्तोदभेदादयः ॥

—डहन

२—पित्तवर्णा, पीतनीलादयः । पित्तवेदना ओषधोषादयः ॥

—डहन

३—श्लेष्मवर्णः शुक्ल । श्लेष्मवेदना, कण्डूवादयः ॥

—डहन

अष्टाहसिका अध्यायः

अथातस्त्वग्निजानीयमध्यायं व्याख्यास्यामः । इति ह स्माहुरात्रेयादयो महर्षयः ॥

रसादि शुक्रपर्यन्त सात धातुओंका विवरण कर चुके । अब स्तन्यादि उपधातुओं तथा पुरीपादि मल्लोंका वर्णन क्रमप्राप्त है । उपधातुओंमें स्नायुओं तथा कण्डराओंका अस्थियोंके प्रसगसे, सिराओंका रक्तानुधावनके प्रसगसे और वसाका मेदके साथ अपेक्षित वर्णन किया गया है । इस अध्यायमें त्वचा, उसके प्रसगसे स्वेद, रोम, केश, ग्मध्रु, त्वचा में स्थित स्नेह और कर्णमल इन मल्लोंका तथा अन्तर्में आवरणके साम्यसे कला और ग्लैमकलाओंके मलभूत कफका वर्णन करेंगे ।

त्वचा—

एता (त्वच) पडङ्गं शरीरमवतत्य तिष्ठन्ति ॥ च० शा० ७।८

तत्र चक्षुः श्रोत्रं घ्राणं रसनं स्पर्शनमिति पञ्चेन्द्रियाणि । पञ्चेन्द्रियद्रव्याणि—
खं वायुर्ज्योतिरापो भूरिति । पञ्चेन्द्रियाधिष्ठानानि—अक्षिणी कर्णौ नासिके जिह्वा
त्वक् चेति । पञ्चेन्द्रियार्थाः—अन्द्स्पर्शरूपरसगन्धाः ॥ च० सू० ८।८—११२

लक्षणं सर्वमेवैतत् स्पर्शनेन्द्रियगोचरम् ॥ च० शा० १।३०^३

त्वचा^४ सम्पूर्ण शरीरको व्याप्त (आवृत्त) किये रहती है । यह स्पर्शेन्द्रियका अधिष्ठान है । यह शीत-उष्ण, गुरु-लघु आदि स्पर्शोंका ज्ञान कराती है । वैसे तो सम्पूर्ण ज्ञानेन्द्रियाँ स्पर्शेन्द्रियरूप ही हैं^५ । (इस प्रकार हित-अहित स्पर्शके ज्ञानके द्वारा त्वचा शरीरकी रक्षाका कार्य करती है ।)

इसके अतिरिक्त त्वचा अपने अन्दर स्थित आजक पित्तकी सहायतासे शरीरके ऊष्माका साम्य (नियन्त्रण) रखती है, लेप आदि द्रव्योंको ग्रहण कर शरीरमें पहुँचाती है और शरीरको कान्ति प्रदान करती है । त्वचा ही स्वेद (स्वदप्रस्थियों) का आश्रय है, और उसके द्वारा होनेवाले कर्मोंका आधारकारण है । (मेदोप्रस्थियों, नख, रोम, केश तथा स्तनप्रस्थियोंका आश्रय भी त्वचा ही है ।) वही आगे कही जानेवाली पांच प्रकारकी छायाओंकी भी प्रकाशक है ।

पाञ्चभौतिक होते हुए भी त्वचामें वायुभूतकी प्रधानता होती है । इसी कारण त्वचा वायुभूतकी प्रधानतावाले स्पर्शगुणका ही ग्रहण करती है^६ नव्यमतानुसार सजावह स्रोत^७ मांसधराकलापर्यन्त त्वचामें ही रहते हैं, अस्थि, अन्त्र, फुफ्फुस आदि अन्तरवयवोंमें नहीं । इस मांसधरा कलाको

१—उपधातुओं, मलो तथा उनके उत्पादक धातुओंके निर्देशके लिए देखिए—पृ० २५-२७ तथा ४०२-५ ।

२—अर्थ करते हुए इन वचनोंका त्वचासम्बन्धी विषय ही लिया है ।

३—यहाँ 'सर्वम् एतत् लक्षणम्' से मूल ग्रन्थमें ऊपर कहे शब्दस्पर्शरूपरसगन्ध तथा खरत्व-स्निग्धत्व, द्रवत्व-सान्द्रत्व, चल्त्व-स्थिरत्व, उष्णत्व-शीतत्व, अस्पर्श (और गुरुत्व-लघुत्व आदि) गुणोंसे अभिप्राय है ।

४—Skin—स्किन, या Integument—इन्टेगुमेण्ट ।

५—आगे ज्ञानेन्द्रियोंके प्रकरणमें यह विषय अधिक विस्तारसे लिया है ।

६—देखिये—च० सू० ८।१४, सु० शा० १।१५ ।

७—Sensory nerve fibres—सेंसरी नर्व फायबर्स ।

सुश्रुतने त्वचाका ही एक भेद माना है। (इसीसे त्वचाओंकी सग्या सुश्रुतमें एक अधिक होकर सात हो गयी है।) सो प्राचीनोंने जो त्वचाको ही स्पर्शेन्द्रिय कहा है वह नव्यमतानुसार भ्रष्टपित है।

त्वचाके स्तर—

च० शा० ७।४ में त्वचाके छः तथा सु० शा० ४।४ में सात स्तर बताये हैं। अणुवीक्षणकी सहायतासे आधुनिकोंने त्वचाके मुख्यत दो विभाग किये हैं—बहिस्त्वक्^१ तथा अन्तस्त्वक्^२। बहिस्त्वक् चार स्तरोंसे तथा अन्तस्त्वक् दो स्तरोंसे बनी होती है^३।

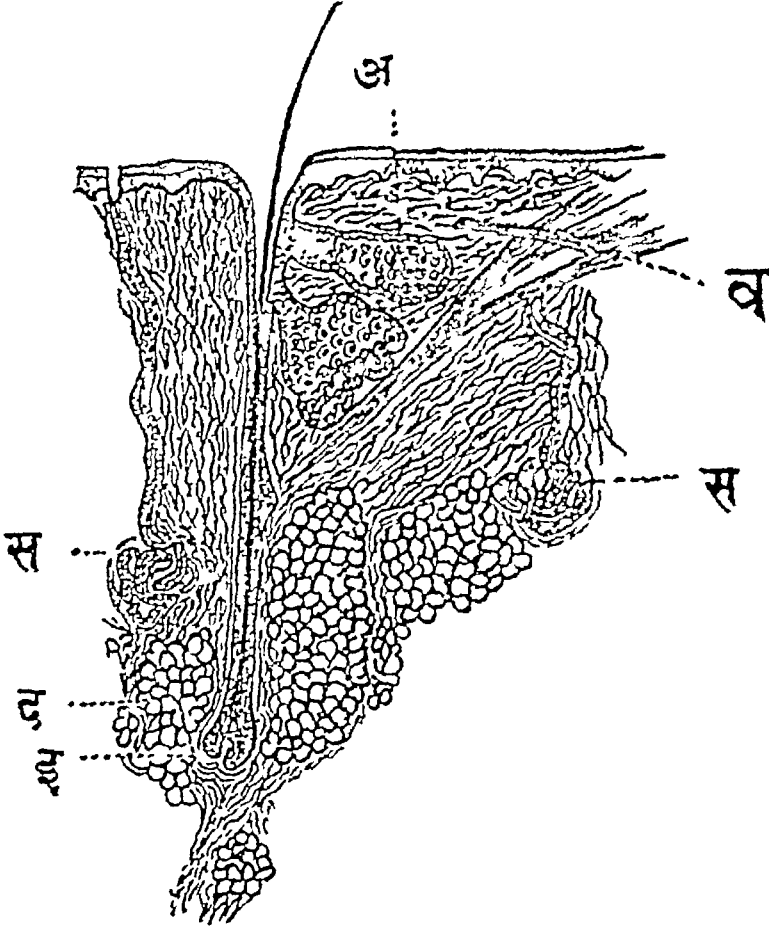

चित्र—४५

त्वचाका गहराईकी दिशामें छेदन। अ—भेदोग्रन्थि, इसकी वाहिनी रोमके छिद्रमें खुलती है; व—मासमूत्र, स, स—स्वेदग्रन्थि तथा स्वेदवह, द—त्वचाके नीचे स्थित मेद, इ—रोम तथा उसका मूलस्थित अङ्गुर।

१—Epidermis—एपिडर्मिस।

२—Dermis—डर्मिस। पृ० ४९२ की टिप्पणीमें धृत चरक-वचनमें 'धाह्या त्वक्' तथा 'त्वगन्तर' शब्द आये हैं। उन्हें देखते त्वचाके नव्योक्त दो भेदोंके लिए बहिस्त्वक्-अन्तस्त्वक् सजाएँ प्राचीनानुसारी समझनी चाहिए।

३—यह विषय तुलनाके लिये घणोकरि सुश्रुतटीकामें देखिये।

भ्राजक पित्त—

यत्तु त्वचि पित्तं तस्मिन् भ्राजकोऽग्निरिति संज्ञा, सोऽभ्यङ्गपरिपेक्षावगाहालेपनादीनां क्रियाद्रव्याणां पक्ता छायाणा च प्रकाशक' ॥

सु० सू० २११०

(पित्तं) त्वक्स्थं भ्राजकं भ्राजनात् त्वचः ॥

अ० ह० सू० १२१०

अग्निरेव गरीरे पित्तान्तर्गतः कुपिताकुपित शुभाशुभानि करोति ; तद्यथा × ×

मात्रामात्रत्वमूपमणं प्रकृतिविकृतिवर्णौ × × ॥

च० सू० १२११

उष्णणो मात्रामात्रत्व वर्णभेदौ च त्वग्गतस्य भ्राजकस्य ॥

—चक्रपाणि

पित्तके पांच भेद हैं । इनमें एक भ्राजक पित्त कहाता है । इसका स्थान त्वचा है, तथा कार्य अभ्यङ्ग, स्वेदन, अवगाहन (शीत वा उष्ण जल, छाद्य, सिद्ध तैल आदिमें पूर्ण द्रोणी—ट्व—में रोगीको बैठाना), लेपन आदि क्रियाओंमें प्रयुक्त द्रव्योंको पकाना (उन्हें शरीरके अनुरूप रूपान्तर देकर शरीरमें पहुँचाना), त्वचाको कान्ति प्रदान करना, तथा शरीरके ऊष्माका नियमन करना है । आधुनिक मतसे भ्राजक पित्तके कर्म त्वचामें स्थित ऊष्मासे नियन्त्रित स्वेद तथा मेदकी ग्रन्थियोंके अधीन समझे जा सकते हैं^१ ।

स्वेद तथा स्वेदग्रन्थियों—

मल. स्वेदस्तु मेदस ॥

च० चि० १५१८

स्वेदवहानां स्रोतसां मेदो मूलं लोमकूपपात्र ॥

च० वि० ५८

स्वेद मेदोधातुका मल है । स्वेदवह स्रोतोंका एक मूल अर्थात् उत्पत्तिस्थान मेद (त्वचाका मेदोयुक्त आभ्यन्तर भाग) है । इनका दूसरा अन्त लोमकूप अर्थात् तदुपलक्षित त्वचाका उपरिप्रदेश है ।

विपुलदर्शक काच^२ से त्वचाकी परीक्षा करें तो उसमें रोमकूपोंके अतिरिक्त भी अगणित सूक्ष्म छिद्र दीख पड़ेंगे । ये छिद्र स्वेदवहस्रोतोंके मुख हैं । अन्तस्त्वकमें स्वेदका निर्माण करनेवाली ग्रन्थियाँ (स्वेदग्रन्थियाँ) होती हैं^३ । इनके चारों ओर केशिकाओंका निविड जाल होता है । स्वेद-ग्रन्थियाँ केशिकागत रक्तसे जल तथा कुछ मलभृत घन द्रव्योंका सर्वदा निर्हरण किया करती हैं । यही जल तथा उसमें विलीन द्रव्य स्वेद कहाते हैं^४ । इसमें जल ६६ प्रतिशत तथा घनद्रव्य १ प्रतिशत होते हैं जिनमें मुख्य यूरिया तथा सैन्धव है । स्वेद ग्रन्थियोंसे स्वेदवहोंमें और उनके द्वारा बहिस्त्वक्पर्यन्त आता है^५ । एव त्वचा यकृत, वृक्क और फुफुसोंके समान विसर्गसंस्थान^६ का ही एक अङ्ग है । अतएव—

१—विशेष वक्तव्य आगे पित्तके प्रकरणमें देखिये ।

२—Magnifying glass—मेग्नीफाइंग ग्लास ।

३—Sweat-glands—स्वेट-ग्लैंड्स, या Sudoriferous glands—स्यूडोरिफेरस ग्लैंड्स ।

४—नव्यक्रियागारीरानुसार स्वेद मल तो है, पर उसकी उत्पत्ति मेद धातुसे कहना दुष्कर है । स्वेद समस्त शरीरका मल है । तथा, लोमकूप स्वेदके मूल—अन्तस्थान—नहीं हैं, जैसा कि चरकने कहा है । अत हृमने लोमकूपका अर्थ लोमकूपोपलक्षित त्वचा लिया है ।

५—स्रोतासि स्रवणात् (च० सू० ३०१२) के अनुसार स्रोतका अर्थ यह भी होता है कि इनसे सूक्ष्म रसोंका स्राव होता है । यथा—रक्तानुधावन प्रकरणमें इस शब्दका प्रयोग केशिकाओंके लिये होता है । उक्त विग्रहसे 'स्वेदवह स्रोत' शब्दसे स्वेदग्रन्थियों और स्वेदप्रणालियों दोनोंका ग्रहण होना चाहिये । दोनोंकी क्रिया स्पष्ट प्रदर्शन करनेके लिये हमने मूलमें (ऊपर) स्वेदवह शब्द केवल प्रणालियोंके लिये रखा है ।

६—Excretory System—एक्सक्रीटरी सिस्टम ।

त्वग्दोषाः सङ्गोऽतिप्रवृत्तिरथवाप्रवृत्तिर्वा मलायतनदोषाः ॥ सु० सू० २४१९

स्वेदकी यद्योचित प्रवृत्ति न हो तो मलायतनों (मलान्यानों) के दूषित होनेसे होनेवाले त्वक्विकार उत्पन्न होते हैं। मलायतनोंके दूषित होनेसे सामान्यतः ये रोग उत्पन्न होते हैं—पिडका (फोडे-फुली), रुक्षता, दौर्गन्ध्य आदि त्वग्रोग, वान, मूत्र, पुरीष, स्वेदादि मलोंका अवरोध, अतिसार, उदकमह, अतिस्वेद प्रभृतिके रूपमें मलोंकी अति प्रवृत्ति तथा अन्वाभाविकगन्धवर्णादियुक्त मलोंकी प्रवृत्ति।

स्वेदका कार्य—

स्वेदः क्लेदत्वक् सौकुमार्यकृत् ॥

सु० सू० १५१५ (२)

स्वेद (इसमें आगे कही मंदोग्रन्थियोंका स्राव भी सम्मिलित है) का कर्म त्वचाको स्निग्ध, मृदु और सुकुमार बनाये रखना है।

त्वचा द्वारा शरीरोष्माका नियमन—

त्वचाका एक कार्य, जैसा कि कह आये हैं, शरीरके ऊष्माका नियमन है। यह कार्य स्वेदद्वारा होता है। शरीरका ऊष्मा सदा प्राय ९८° से ९९ फा० रहता है। व्यायाम या श्रमके कारण शरीरके ऊष्मामें वृद्धि हो जाय, किंवा वृष-तापके कारण चतुर्दिक् वातावरण उष्ण होनेसे ऊष्मा बढ़ने लगे, तो त्वचाकी केशिकाओंमें रक्तका प्रवाह बढ़ जाता है (इसी कारण गर्मोंमें मुख लाल-लाल हो जाता है।) रक्तके आधिक्यके कारण सहज ही स्वेदग्रन्थियोंमें स्वेदका स्राव भी अधिक होने लगता है। वायु लगानेसे यह स्वेद वाष्प होकर उड़ जाता है। वाष्पीभवनके लिये अपेक्षित ताप त्वचासे मिलता है, जिससे त्वचाका और परम्परया शरीरका ऊष्मा न्यून हो जाता है।

इसके विपरीत शीतमें त्वचाकी रक्तवाहिनियाँ सकुचिन हो जाती हैं और त्वचामें रक्तका प्रवाह अल्प हो जाता है। अतः स्वेदके न्यून होनेसे शरीरका ऊष्मा गिरने नहीं पाता। शीत जलसे स्नान करें तो इस प्रक्रियानुसार शरीरकी उष्णतामें वृद्धि ही होती है। दूसरी ओर, उष्ण जलसे स्नान शरीरके ऊष्माको न्यून ही करता है। परिणामतया शीत जलसे स्नानके पश्चात् स्फूर्तिके अनुभव होता है, और उष्ण जलमें स्नान करनेके अनन्तर शीत प्रतीत होता है। अनभ्यस्त पुरुषोंको उष्ण जलके इस विलक्षण प्रभावका अनुभव विशेष हो सकता है। प्रकृत्या अथवा रोगादिसे दुर्बल शरीरवालोंको स्नान करते करते हुए शीत जलके इस गुणका स्मरण रखना चाहिये। परन्तु ध्यान रहे जल छापद शीत और स्नान मात्रावत् ही होना चाहिये। शीत जलसे आर्द्र वस्त्रखण्डसे घर्षण भी उपयुक्त है। जलचिकित्साके नानाप्रयोग शीत जलके इस प्रभावके सुन्दर कल्प हैं।

त्वचा द्वारा शरीरोष्माकी वृद्धि और हासका नियमन अन्य प्रकारसे भी होता है। ऊष्माकी वृद्धिसे त्वचाकी ओर रक्त अधिक आता है। वाहन^१ द्वारा उसके ऊष्माके वातावरणमें मिल जानेसे भी शरीरोष्मा न्यून होता है। इसके विरुद्ध शीतमें रक्तवाहिनियोंके सकोचके कारण ऊष्माका रक्षण होता है।

शरीरमें तापकी उत्पत्ति तथा उसके नियन्त्रणका विचार अधिक विस्तारसे नवम अध्यायमें (पृ० १८२—८५) कर आये हैं। उसे इस प्रसंगमें पुनः देख लेना चाहिए।

त्वचाकी रक्तवाहिनियोंका सकोच-विकास तथा स्वेदग्रन्थियोंका कर्म नाडीसंस्थानमें स्थित उनके केन्द्रोंके अधीन है। कई औषध भी इन केन्द्रोंपर क्रिया करके स्वेदमें वृद्धि या हास करते हैं।

स्वेदकी वृद्धि करनेवाले द्रव्य स्वेदल^१ कहते हैं। त्वचा और घृक्क मलोत्सर्गकी क्रिया सहकारपूर्वक करते हैं। उष्ण ऋतुमें जब स्वेद अधिक होता है तब मूत्र न्यून आता है। इसके विपरीत शीत कालमें स्वेद न्यून और मूत्र अधिक आता है। हाथ और पैरके तलोंमें स्वेदग्रन्थियाँ प्रभूत होती हैं, जिससे इन स्थानोंमें स्वेद विशेष होता है। यौवनके धारम्भमें कक्षा (काँख), जननेन्द्रियों तथा स्तनप्रदेशोंकी स्वेदग्रन्थियोंका आकार बढ़ जाता है।

स्वेद सर्वदा स्रुत होता रहता है और सामान्यत उबता रहता है, अत ज्ञात नहीं होता। वातावरण आर्द्र हो किंवा स्वेदका स्राव अति शीघ्र हो तो स्वेद कणिकाओंके रूपमें प्रकट होता है।

अन्य धातुओं और मलों के सदृश स्वेदका प्रमाण नियत है। च० शा० ७।१५ के अनुसार शरीरमें जल (जिसमें स्वेदगत जल प्रधान है) का प्रमाण अपने हाथकी दश अङ्गुलि रहना चाहिये^२ नव्य गणनासे एक अहोरात्रमें कोई दो पाउण्ड स्वेद निकलता है। इस प्रमाणमें क्षय वा वृद्धि विकारसूचक है।

स्वेदक्षयके लक्षण तथा चिकित्सा—

स्वेदक्षये स्तब्धरोमकृपता त्वक्गोप^३, स्पर्शवैगुण्यं स्वेदनाशश्च, तत्राभ्यङ्गः स्वेदोप-
योगश्च ॥ सु० सू० १५।११

स्पर्शवैगुण्यमिति स्वेदक्षये वृद्धवातेन ज्ञेयम्, स्तब्धरोमकृपता स्वेदक्षयेण तेषां शुष्कत्वात् ॥

—चक्रपाणि

चकारात् स्वेदजननकुंक्लुट्वराहादिमांसोपयोग्याभ्यन्तरो लभ्यते ॥

—डह्लन

स्वेदे रोमच्युति स्तब्धरोमता स्फुटनं त्वच ॥ अ० ह० सू० ११।२२

व्यायामाभ्यञ्जनस्वेदमद्य^३ स्वेदक्षयोद्भवान् ॥ अ० ह० सू० ११।२३

अभ्यङ्गव्यायाममद्यस्वप्ननिवातशरणस्वेद^३ ॥

अष्टाङ्गसग्रह

स्वेद (स्वेदग्रन्थियों तथा मेदोग्रन्थियोंका स्राव) क्षीण होनेपर रोमकूपोंका अवरोध, त्वचाकी रक्षता, त्वचाका फटना, स्पर्शज्ञानका शुद्ध न होना तथा रोमपात ये लक्षण होते हैं^३। अभ्यङ्ग, व्यायाम मद्य, निद्रा, स्वेदन (विभिन्न सेक), निवात (वायुरहित) गृहमें वास तथा स्वेदल द्रव्योंका सेवन— इनसे क्षीण स्वेद पुन साम्यावस्थाको प्राप्त होता है।

स्वेदकी अतिवृद्धिके लक्षण—

स्वेदः (अतिवृद्ध) त्वचो दौर्गन्ध्यं कण्डू च (आपादयति) ॥ सु० सू० १५।१५

१—Diaphoretic—डायोफोरेटिक्, या Sudorific—स्यूडारिफिक्

२—देखिये—२१ वाँ अध्याय।

३—मलक्षयके सामान्य लक्षण—

मलायनानि चान्यानि शून्यानि च लघूनि च।

विशुष्काणि च लक्ष्यन्ते यथास्व मलसक्षये ॥ च० सू० १७।७२

तत्तत् मलका क्षय होनेपर उसके स्थान शून्य (मल-रहित), लघु तथा शुष्क हो जाते हैं।

स्वेद^१की वृद्धिसे त्वचामें दुर्गन्ध और कण्ट (गान) उत्पन्न होते हैं ।

स्वेदवहानां स्रोतसा मेदो मूलं लोमकृपाश्च । प्रदुष्टानां तु गन्त्रेपामिटं विमेषविज्ञानं
भवति, तद्यथा—अस्वेदनमतिस्वेदनं पारुष्यमतिश्रुत्वातामद्गन्ध परिदाहं लोमहर्षं च हृष्ट्या
स्वेदवहान्यस्य प्रदुष्टानीति विद्यात् ॥ च० वि० ५१८

स्वेदविकार स्वेदवह स्रोतों (ग्रन्थियों और प्रणालियों) की दृष्टिसे होते हैं । ये विकार
निम्न हैं—स्वेदावरोध, अतिस्वेद, त्वचासी परपता, त्वचासी अति म्लिग्धता, भङ्गोंमें दाह, लोमहर्ष^२ ।

व्यायामादतिसंतापाच्छीतोष्णाक्रममेवनात् ।

स्वेदवाहीनि टुचन्ति क्रोधशोकभयैर्मन्था ॥ च० वि० ५१९

स्वेदवह स्रोतोंकी दृष्टि व्यायाम, अति धूप-ताप, शीत और उष्णका अयोग्य मेवन, तथा क्रोध
शोक, भय इनके कारण होती है ।

कर्णमल (कानका मेल) भी ग्रन्थियोंमें उत्पन्न होता है । ये ग्रन्थियां स्वेदग्रन्थियोंकी ही
विकार है । कर्णमल कर्णविवरको म्लिग्ध रखता है ।

मेदोग्रन्थि^३—

ये छोटी-छोटी ग्रन्थियां हैं । ये प्रत्येक लोम वा केशके चारों ओर अनेक होती हैं । इनका
स्नेहमय स्राव^४ लोमकृपोंके ऊर्ध्वभागमें स्रुत होता है और वहाँमें त्वचापर छाता है । यह लोमों
और केशों तथा त्वचाको म्लिग्ध रखता है । जहाँ केश अधिक होते हैं, वहाँ मेदोग्रन्थियां भी अधिक
होती हैं; यथा शिरमें । मेद स्राव स्नेहमल्लोंकी विद्यमानताके कारण अम्ल होता है । अतिस्वेद
अथवा अस्नान दशामें इन्हींके कारण त्वचाका गन्ध बहुत अप्रिय होता है । मेद स्रुतिकी अधिकताके
कारण त्वचा अत्यधिक म्लिग्ध रहती है ।

मेद स्रावकी वाहिनियोंके छिद्र रुद्ध हो जायें तो अवरुद्ध मेद सञ्चिन होकर ग्रन्थियोंको फुला
देता है, जिससे त्वचापर छोटी-छोटी पिडकाएँ प्रकट होती हैं^५ । मुखपर मेदोग्रन्थियां अधिक होती
हैं^६ । उक्त पिडकाएँ भी अतएव मुखपर अधिक होती हैं । इन्हें मुखद्विपिका या यौवनपिडका^७
कहते हैं । कोई-कोई आचार्य यौवनपिडकाको शुक्रका मल मानते हैं ।

स्यात् किट्टं केशलोमास्थनः ॥ च० वि० १५१९

× × नखरोम च ॥

× × धातूनां क्रमशो मलाः ॥ सु० सू० ४६१५२७

१-२—यहाँ भी स्वेदसे स्वेदग्रन्थि और वक्ष्यमाण मेदोग्रन्थि दोनोंके स्रावोंका ग्रहण होना
चाहिये । स्वेदके कर्म तथा स्वेदकी क्षय-वृद्धिके लक्षण बतानेवाले पूर्वधृत आयुर्वेदोक्त वाक्योंका अर्थ उभय
स्रावोंको दृष्टिमें रखते हुए किया जाय तभी आधुनिक प्रत्यक्षानुसारी हो सकेगा ।

३—Sebaceous glands—सेवेशस ग्लैंड्स ।

४—इसे अग्रेजीमें Sebum—सीवम कहते हैं ।

५—देखिये इसी अध्यायमें मलायतन दोष ।

६—इसी कारण मुखकी द्युति अन्य स्थानोंकी अपेक्षया अधिक होती है ।

७—Acne vulgaris—एकनी वल्गेरिस, या Acne—एकनी ।

केश, लोम तथा नख अस्थिधातुके मूल हैं। नव्य मतसे इनका अस्थिसे सम्बन्ध विदित नहीं होता। ये सब त्वचा ही के विकार (रूपान्तर) हैं। अतः इनकी एक ही वर्गमें स्थापना अवग्य सगत है।

केश-लोम नख-त्वचा तथा आगे कही ग्लेप्मकला सबमें निचले-निचले स्तरों या कोप-श्रेणीसे ऊपर-ऊपरके स्तरोंका निर्माण होता रहता है। नवजात कोप-श्रेणियाँ अपने ऊपरकी कोप-श्रेणियोंको धकेलती हुई उनका स्थान लेती जाती हैं^१। केश, लोम और नखोंकी इस प्रकार वृद्धि होती है। बड़े हुए केशादि कर्तन या मुगडन द्वारा कम कर दिये जाते हैं। त्वचाका सबसे बाहरका स्तर केशादिके सङ्ग ही निष्प्राण होता है। स्नान, उद्घर्तन (उद्यन) आदि द्वारा यह भी दूर कर दिया जाता है। अगुली या हथेलीके घर्षणसे त्वचासे जो मेलकी वर्तियाँ उतरती हैं वे वस्तुतः मृत त्वचा ही हैं। बाह्य धूलि, स्वेदका घन अश तथा मेद भी इसमें यत्किञ्चित् मिश्रित होता है। कलाका ऊपरी स्तर भी इसी भाँति निजीव होता है। विशेषतः आनाह (कज्ज), ज्वर आदिमें कलाके आभ्यन्तर स्तरकी कोप-श्रेणीका विनाश शीघ्र होता है। आनाह प्रभृतिमें जिह्वापर तथा मुखमें जो मलकी श्वेत परत दिखाई देती है, वह मृत कोप-श्रेणी ही है। दन्तधावनमें चीरी या जिह्वानिलेखनी द्वारा जिह्वाका यह मल पृथक् कर दिया जाता है। महाश्वेतकी कलाके आभ्यन्तर स्तरकी कोप-श्रेणी पुरीपकी रचनामें अशत-भाग लेती है, और गुडमार्गसे बाहर निकाल दी जाती है^२।

रोम और केश—

रोमों तथा केशोंके दो भाग होते हैं—मूल तथा काण्ड। मूल भाग स्थूल होता है और छोटे-मे गर्त (गड) में रहता है। बाल उखाडनेमें कभी-कभी यह स्थूल भाग भी साथ आ जाता है। रोम या केशका ग्यामादि वर्ण उनमें स्थित रज्जक द्रव्य^३ के कारण होता है। वार्धक्यमें इसके अभावसे केश श्वेत हो जाते हैं।

प्रत्येक रोम या केश स्वतन्त्र मांससूत्रोंसे अन्वित होता है। शीत, भय या एड्रीनलीन^४ के अति सावसे ये सूत्र सङ्कुचित हो जाते हैं, जिससे इनसे सम्बद्ध केश खड़े हो जाते हैं। इससे त्वचा कुछ रुक्ष-सी प्रतीत होती है। इस अवस्थाको रोमाञ्च कहते हैं। इन मांससूत्रोंका सङ्कोच नाडी-सस्थानके अधीन है।

अन्तस्त्वक्में सूक्ष्म अङ्कुर^५ होते हैं। यहिस्त्वक् इन्हीं पर आवृत्त होती है। हथेली और तलुओंपर ये अङ्कुर बड़े और रेखाओंमें स्थित होते हैं। इनकी इस रचनाके कारण ही यहिस्त्वक्का आवरण भी सम-विपम होता है जिससे सामुद्रिक शास्त्रमें प्रसिद्ध रेखाएँ तथा शङ्खुचक्रादि बनते हैं। इन अङ्कुरों और रोमोंके मूलके चारों ओर स्पर्शवह (सन्नावह) नाडियोंके प्रतान होते हैं।

अन्तस्त्वक् और यहिस्त्वक्के मध्यवर्ती कोषोंमें मेलेनिन^६ नामक रज्जक होता है। इसीके ग्याम, काँसे-जैसे तथा पीत आदि वर्णोंके कारण विविध जातियों और मनुष्योंके विविध वर्ण होते हैं।

१—मु० शा० ४।४ मे त्वचाके स्तरोंका निर्माण बताते हुए उपमा दी है कि जैसे दूधको पकाते समय मलाईकी तहें उत्पन्न होती हैं, वैसे शरीरमें त्वचाओंकी उत्पत्ति होती है—‘तस्य खल्वेवप्रवृत्तस्य शुक्रशोणितस्याभिपच्यमानस्य क्षीरस्येव सन्तानिका सप्त त्वचो भवन्ति।’ यह उपमा ऊपर कही नीचेकी ओरसे क्रमिक उत्पत्तिका ही निर्देश करती है।

२—टेखिये ३० वाँ अध्याय।

३—Pigment—पिगमेण्ट।

४—अधिवृक्क प्रस्थियोंका साव।

५—Papilla—पेपिल्ला।

६—Melanin—मेलेनिन।

इनके अभावमें त्वचा स्वाभाविक अरग वर्णकी होती है। यह अरगवर्ण अन्तस्त्वक्में स्थित केशिकाओं के कारण होता है। यूरोपीयनोंमें रक्तक न्यूनतम तथा एशियाओंमें अधिकतम होता है^१।

प्रकृत-विकृति परीक्षामें अन्य सारोंके सदृश त्वचाका भी सार देखा जाता है। रम-सार नामसे उसके लक्षण इक्कीसवें अध्यायमें लिखे जा चुके हैं।

छाया तथा उसके भेद—

सस्थानमाकृतिर्जेया सुपमा विपमा च या ।

मध्यमल्पं महञ्चोक्त प्रमाणं त्रिविधं नृणाम् ॥

प्रतिप्रमाणसस्थाना जलादृर्गानपाद्रिपु ।

छाया या सा प्रतिच्छाया, च्छाया वर्णप्रभाश्रया ॥ च० २० ७८१९

आकृति अथवा आकार (अयवोंकी रचना—घटन तथा मनिंगश—स्थिति) का नाम सस्थान है। यह दो प्रकारकी होती है—सुपम (सुघटित) तथा विपम। प्रमाण (डीर-दौल, लम्बाई-चौड़ाई) के तीन भेद हैं—महत् (विशाल), लघु तथा मध्य। जल, दर्पण, धूप आदिमें सस्थान और प्रमाणके सदृश जो छाया (प्रतिविम्ब) पडती है उसे प्रतिच्छाया कहते हैं। जो छाया वर्ण तथा (आगे कही जानेवाली) प्रभाके आश्रयमें रहती है, उसे केवल छाया कहते हैं।

वर्णमाक्रामति च्छाया भास्तु वर्णप्रकाशिनी ।

आसन्ना लक्ष्यते च्छाया भा' प्रकृष्टा प्रकाशते ॥ च० ३० ७१९६

छाया और प्रभामें भेद यह है कि छाया वर्णको दूना देती है, (छाया बलवती हो तो उसके आगे वर्ण ठीक-ठीक लक्षित नहीं होता।) इसके विपरीत प्रभा वर्णको और भी प्रकाशित (विरूपष्ट) कर देती है। दोनोंमें दूसरा भेद यह है कि छाया निकटसे ही दिखाई देती है, (जैसे चित्रगत छाया निकटसे ही देखी जा सकती है)। परन्तु प्रभा दूरसे भी सुस्पष्ट होती है, (यथा मणि, मुक्ता आदिकी प्रभा दूरसे भी जानी जाती है)।

खादीनां पञ्च पञ्चानां छाया विविधलक्षणा ।

नाभसी निर्मला नीला सस्नेहा सप्रभेव च ॥

रुक्षा श्यावारुणा या तु वायवी सा हतप्रभा ।

विशुद्धरक्ता त्वाग्नेयी दीप्ताभा दर्शनप्रिया ॥

शुद्धवैदूर्यविमला सुस्निग्धा चाम्भसी मता ।

स्थिरा स्निग्धा घना श्रद्धणा श्यामा ज्वेता च पार्थिवी ॥

वायवी गर्हिता त्वासां चतस्र स्युः सुखोदया ।

वायवी तु विनाशाय क्लेशाय महतेऽपि वा ॥ च० ३० ७१९०१३

आकाशादि पाँच भूतोंके प्राधान्यसे छायाके पाँच भेद होते हैं। इनके नाम और लक्षण ये हैं—नाभसी छाया निर्मल, नीलवर्ण, स्नेहयुक्त तथा उज्ज्वल होती है। वायवी छाया रुक्ष, श्याव-

१—स्तन ग्रन्थियोंका आश्रय भी स्वेद और मेदकी ग्रन्थियोंके सदृश त्वचा ही है। इनका तथा इनके साथ—स्तन्य—का वर्णन अगले अध्यायमें होगा।

अरुण (राख जैसा तथा गुलाबी रंग लिये) तथा निम्प्रभ होती है । आग्नेयी छाया विशुद्ध रक्तवर्णकी, अति उज्ज्वल तथा नेत्रप्रिय होती है । आम्रभसी (जलीय) छाया शुद्ध वैदूर्यके समान विमल तथा अतिस्निग्ध होती है । पार्थिवी छाया स्थिर, स्निग्ध, घन, ग्लान्ण (चिकनी) तथा ग्याम और श्वेत होती है । इनमें वायवी छाया (अकस्मात् उत्पन्न हो तो) विनाशकी सूचक तथा (स्वाभाविक—जन्मजात हो तो) क्लेशकी सूचक है^१ ।

प्रभा तथा उसके भेद—

स्यान् तैजसी प्रभा सर्वा सा तु सप्तविधा स्मृता ।

रक्ता पीता मिता ग्यावा हरिता पाण्डुराऽसिता ॥

तासां या स्युर्विकासिन्य स्निग्धाश्च विपुलाश्च यः ।

ता शुभा रूक्षमलिना संश्लिप्ताश्चाशुभोदया ॥ च० इ० ७।१।१५

प्रभा सभी तैजस (तैज प्रधान) होती है । इनके सात भेद हैं—रक्त, पीत, श्वेत, ग्याव (राख सदृश), हरित, पाण्डुर तथा कृष्ण । इनमें जो विकसिनी (सब ओर प्रसृत होनेवाली), स्निग्ध तथा विशाल हों वे शुभसूचक होती हैं । रूक्ष, मलिन तथा सक्षिप्त प्रभाएँ अशुभकर होती हैं । [अर्थात् अकस्मात् उत्पन्न हों तो मरणसूचक तथा सहज (जन्मजात) हों तो अति दुःखसूचक हैं^२] ।

कला—

त्वचा जिस प्रकार शरीरको बाहरसे आवृत किये रहती है वैसे कला शरीरके अन्तर्गत धातुओं (दोषों, धातुओं और मलों) को आगृत किये रहती है ।—

कला खल्वपि सप्त भवन्ति धात्वाग्यानन्तरमर्यादा ॥

सु० शा० ४।५

दधतीति धातवो रसरक्तमांसादयः, कफपित्तपुरीपाण्यपि प्राकृतानि स्वकर्मणा दधतीति धातवः, तेषामाशया अवस्थानप्रदेशाः, धात्वाशयाः, तेषामन्तेषु मर्यादा सीमाभूता इत्यर्थः ॥ —डहन

यथा हि मारः काष्ठेषु छिद्यमानेषु दृश्यते ।

तथा हि धातुर्मांसेषु छिद्यमानेषु दृश्यते ॥

स्नायुभिश्च प्रतिच्छन्नान् सन्ततांश्च जरायुणा ।

उल्मणा चंश्रिताश्चापि कलाभागास्तु तान्विदुः ॥ सु० शा० ४।६।७

१—यह वायवी छाया हृदयके स्वाभाविक या आकस्मिक दौर्बल्य अथवा उसकी कगाटिका आदिमें किसी प्रकारकी विकृति (Organic Heart-disease—ऑर्गेनिक हार्ट डिजीज) के कारण रक्तकी शुद्धि पूर्ण न होनेसे होती है, एव यह हृदय दौर्बल्य प्रकट करती है । अंग्रेजी में इसे सायनोसिस—Cyanosis कहते हैं ।

२—छाया, प्रतिच्छाया, वर्ण तथा प्रभाकी परीक्षा रोगोंमें अरिष्ट (मरण-लक्षण) देखनेके लिये होती है । छायादि सम्बन्धी अरिष्ट च० इ० अ० ७ में देखिये ।

३—प्रसङ्गके अनुसार तथा कार्पीय आवरणकी उपयाका विचार करते हुए यहाँ माम गन्दका अर्थ प्रसिद्ध मास न होकर 'कला' है ।

कलाएँ सात होती हैं। ये द्रोणों, धातुओं और मलोंके भाग्यों (ग्यत्रों) के मन्थमें सीमारूप होती है (—भित्तियोंके समान एक द्रोण, धातु या मलको अन्य द्रोण, धातु या मलमें पृथक् करती और रगती है)। काष्ठोंको छीलने पर जैसे उनके अन्दर सार (अन्तर्गती भाग) दीप्त पड़ता है वैसे ही कलाओंको हटानेपर उनका अन्तर्गती धातु गिराई देता है। ये कलाएँ स्नायुओं (मूत्रों) से बनी हुई, जरायु (गर्भांतरण) के समान स्वरूपवाली (मूत्रमजालरूप) तथा श्लेष्मासे वेष्टित व्यास होती हैं।



१—(क) कई विद्वानोंका मत है कि सहिता ग्रन्थोंमें इन लक्षण के आगे दी सात कलाएँ उदाहरणरूप हैं, परिमख्यान नहीं हैं। कारण, इस श्रेणीमें अस्थि, मूत्र, मज्जा, फुफ्फुस आदिकी आवरक कलाओंका निर्देश नहीं हुआ है, यद्यपि लक्षणके अनुसार वे भी कलाएँ ही हैं।

(ख) 'सतत' का अर्थ 'सम सदा तत विस्तृत' ऐसा किया है।

(ग) 'क्षायु' शब्द सहिताओंमें दो अर्थोंमें व्यवहृत होता है—गणके सूत्रों जैसे सूक्ष्म सूत्र तथा इनसे बने बन्धन विशेष। अत्रेजीमें इन्हें क्रमशः Fibre—फाइबर, तथा Ligament—लिगमेंट कहते हैं। कलाके लक्षणमें प्रथम अर्थ अभीष्ट है।

(घ) आगे दी हुई कलाओंका स्वरूप प्रत्यक्ष देखनेसे विदित होता है कि सभी कलाएँ स्नायुओंसे निर्मित, जरायुसदृश और श्लेष्मासे वेष्टित नहीं होतीं। किन्तु कोई स्नायुनिर्मित, कोई जरायुतुल्य तथा कोई श्लेष्मवेष्टित होता है। घ्राणकरजी इन्हें क्रमशः Fibrus—फाइब्रस, Serous—सीरस, तथा Mucous—म्यूकस कहते हैं। कलाओंका सामान्य लक्षण उनका दोषादिका आवरक होना है।

(ङ) आधुनिक क्रियाशारीरका वर्णन करते हुए 'कला' शब्दका प्रयोग प्रायः Mucous Membrane—म्यूकस मेंब्रेनके लिये होता है। कोई स्पष्टताके लिये म्यूकस मेंब्रेनको श्लेष्मकला भी कहते हैं। वैसे म्यूकस मेंब्रेन तीन प्रकारकी कलाओंमें तृतीय भेद है।

(च) शार्ङ्गधर सात कलाओंमें सुश्रुतोंके श्लेष्मवरा कलाका नाम नहीं देता, तथा यकृत-श्रीहामें एक पृथक् कलाका निर्देश करता है। देखिये—शा० पूर्वखंड ५-६।

उन्नतीसर्का अक्षय

अथान. स्नानानं च विज्ञानीय मध्याय व्याख्यास्याम । इति ह स्माहुरात्रेयादयो महर्षयः ॥

स्तनके कार्य—

स्नानं स्तनयोरार्पितत्वजनन जीवन चंति ॥

सु० सू० १५५

जीवन घालानां, तेषामेव स्त्रीक्षोरसात्म्यत्वात् ॥

—इहान

स्नान्य (दुग्ध) शिशुओंका सर्वोत्तम पोषक और बलवर्धक होनेसे जीवनरूप है । इसके

प्रादुर्भावाकालमें स्तनोंका आकार बढ़ जाता है ।

शिशुका सर्वोत्तम आहार माताका दूध—

प्रकृतिभूतत्वान तन (स्नान्य) पुष्टिकरमारोग्यकर चंति ॥

च० शा० ८५८

मातुरं च पितृन स्नान्यं तद्वत्थलं दृष्टव्यं ॥

अ० ह० उ० ११५

माता (अथवा परीक्षित घाय) का दूध शिशुके लिये सर्वोपरि प्राकृतिक आहार है ।

अहाप्रकरणोक्त प्रोटीन प्रभृति ममत्त द्रव्य दूध और अण्डोंमें यथोचित प्रमाणमें होते हैं ।

शिशु और अश्वस्थ जीवका एकमात्र आहार दुग्ध और अंडा होता है । अतः प्रकृतिने इन्हें सर्वात्मना परिपूर्ण बनाया है । पर इनकी यह परिपूर्णता केवल शिशुओंके लिये है । [कारण, युवा आदिको अपेक्षित प्रमाणमें नाइट्रोजन तथा कार्बोहाइड्रेटकी प्राप्तिके लिये दुग्धकी अत्यन्त विपुल राशि ग्रहण करनी पड़ेगी, जो रक्षित रहने पर होगी । इसके सिवाय, इतने दूधमें प्रोटीन तथा स्नेहकी अधिकता भी हानिकर होगी । फिर दूधमें अयम् (लोहे) की इतनी अति न्यून होती है, अतएव चिरकाल तक दूध पर रखे गये शिशुपाण्डुर होते हैं । एवं अण्डे में प्रोटीन यथेष्ट होते हुए भी कार्बोहाइड्रेटोंका प्रौढोचित प्रमाण नहीं होता ।]

क्षीरसात्म्यतया क्षीरमाज गन्धमथापि वा ।

व्यादा स्नान्यपर्याप्तेर्वालाना वीक्ष्य मात्रया ॥

सु० शा० १०४८

मातृदुग्धके अभावमें शिशुको धरती वा गौका दुग्ध मात्रावत् पिलायें । यत, उनके गुणधर्म मातृदुग्धके समान होते हैं ।

मातृदुग्धकी विशेषता—

आजकल मातृदुग्धके प्रतिनिधिरूपमें ताजे अथवा रासायनिक विधियोंसे शोधित गोदुग्धका बहुत व्यवहार होता है । इसमें प्रोटीनका अंश कहीं अधिक तथा शर्करा और स्नेह किंचित् न्यून होनेसे जल ढालकर हलका कर लिया जाता है तथा ऊपरसे थोड़ी खांड और क्रीम मिला दी जाती है ।

१—तुलनाके लिये देखिये —It has been shown that the milk best adapted for the nutrition of the young animal is that which comes from its mother, or, at least from an animal of the same species.

Handbook of Physiology. (31st edition) P 445

तथापि, गोदुग्ध मातृदुग्धका स्थान सर्वथा नहीं ले सकती। गौ और नारीके दुग्धमें प्रोटीन एक ही जाति और नामकी होते हुए भी गोदुग्धकी प्रोटीन गुरु होती है। महाद्योतमें पाकके पूर्व दूध दहीके रूपमें परिणत होता है। नारीदुग्धका परिवर्तन दहीके छोटे-छोटे खण्डोंमें होता है, जिससे पाचक रस इनके भीतर प्रवेश कर तदन्तर्गत प्रोटीनको सम्यक् पचा सकते हैं। गोदुग्धका परिवर्तन चकत्तेके रूपमें होता है, जिसका फल विपरीत होता है। दहीके खण्ड छोटे करनेके अभिप्रायसे गोदुग्धको यवमण्ड^२ किवा चूनेके पानी^३के साथ मिश्रित कर दिया जाय तो भी पाचनक्रियाकी गति अपेक्षया मन्द होती है। वाग्भटनं गोदुग्धको औषध द्रव्योंसे भावित करके सेवन करनेका विधान किया है, कदाचित् इससे गोदुग्धकी उक्त विक्रिया शान्त होती हो—

हस्तेन पञ्चमूलेन स्थिराभ्यां वा सितायुतम् ॥ अ० ह० उ० १।२०

मातृदुग्धके अभावमें शिशुको गौ या बकरीका दुग्ध देना हो तो लघु पञ्चमूल^४ या शालिपर्णी, वृश्चिपर्णी और मिसरीके साथ देना चाहिये।

स्तन्यका स्थान—

रसाद् स्तन्यं (प्रसादजम्) ॥

च० चि० १५।१७

रमप्रसादो मधुरः पकाहारनिमित्तजः ।

कृत्स्नदेहात् स्तनौ प्राप्तः स्तन्यमित्यभिधीयते ॥

विशस्तेष्वपि गात्रेषु यथा शुक्रं न दृश्यते ।

सर्वदेहाश्रितत्वाच्च शुक्रलक्षणमुच्यते ॥

मु० नि० १०।१८-१९

स्तन्यमुच्यते इति शेषः ॥

—उह्न

स्तन्य आहारसे उत्पन्न हुए रसका मधुर सार (प्रसाद) है। यह शुक्रके सदृश समस्त शरीरमें स्थित होता है। आगे कहे कारणोंसे सर्वाङ्गसे सिमटकर स्तनोंमें आता है^५।

१—It is universally acknowledged that, after all cow's milk is but a poor substitute for human milk *Handbook of Physiology, (31st Edition) P 145*

२—Bailey water—बाले वाटर ।

३—Lime water—लाइम वाटर ।

४—शालपर्णी, वृश्चिपर्णी, कण्टकारी, बृहती, गोखरू ।

५—उत्पत्तिके पूर्व स्तन्य तथा शुक्रकी सारे शरीरमें स्थितिका तात्पर्य—

उत्पत्तिके पूर्व स्तन्य सारे शरीरमें व्याप्त रहता है उसका अर्थ यही है कि वह अपने कारणभूत रस (रस-रक्त) के रूपमें सारे शरीरमें व्याप्त रहता है। उह्न और गयदास दोनो टीकाकार स्पष्ट कहते हैं कि “यहाँ स्तन्यके सम्पूर्ण शरीरसे स्तनोंमें आनेका अभिप्राय यह है कि (स्तन्यका पूर्व-रूपभूत) रस व्यानवायु द्वारा सारे शरीरमें विक्षिप्त (प्रसारित) किया जाता है—कृत्स्नदेहात् इत्यादि—‘रसधातोर्व्यानविक्षिप्तस्य सर्वदेहगतत्वात्’ ।” मूल संहितामें इन पदोंके आगे शुक्रको भी स्तन्यके सदृश सारे देहमें स्थित कहा है। स्पष्ट ही उत्पत्तिके पूर्व शुक्रके सारे देहमें स्थित होनेका तात्पर्य भी यही होना चाहिये कि कारणभूत रस धातुके सर्वशरीराश्रित होनेसे शुक्रको भी सर्वशरीराश्रित कहा गया है। परन्तु शुक्र स्व-रूपसे भी सारे शरीरमें व्याप्त है। इसी कारण उसके लिये पृथक् कलाकी भी कल्पना की गयी है। शुक्रके स्व-रूपसे शरीरमें व्याप्त होनेका नव्यमनमें कथंचित् इतना साम्य है कि—

वृषणोका अन्त त्वाव सर्वशरीरगत होता है ।

धमन्य सवृतद्वारा कन्यानां स्तनसंश्रिता ।
तासामेव प्रजातानां गर्भिणीना च ताः पुनः ॥
स्वभावादेव विवृता जायन्ते ॥

सु० नि० १०१९६।१७

कन्या अर्थात् असंजातगर्भाओंके स्तनोंकी दुग्धहरिणी नलियाँ^१ सकुचित होती है। प्रसूताओं और सगर्भाओंमें ये स्वभावसे ही विस्तृत हो जाती है।

स्तन—

स्तन दुग्धस्रावी छोटी-छोटी ग्रन्थियोंके व्यूह हैं। ग्रन्थियोंका स्राव (दुग्ध) छोटी दुग्ध-हरिणी प्रणालियोंमें एकत्र होकर बड़ी प्रणालियोंमें आता है। बड़ी प्रणालियाँ सख्यामें १५ से २० तक होती हैं। इनका मुख चूचुकमें खुलता है। स्तनग्रन्थियोंकी क्रिया किन्ही (वात) नाडियोंके अधीन नहीं है। स्त्रीबीजके अन्तःस्रावोंका विवरण करते हुए कह आये हैं कि—प्रतिमाम स्त्रीबीजमे उत्पन्न हुआ एक अन्तःस्राव ईम्पिन स्तनोंको दुरधोत्पादनके प्रयोजनमे पुष्ट करता है। यही द्रव्य

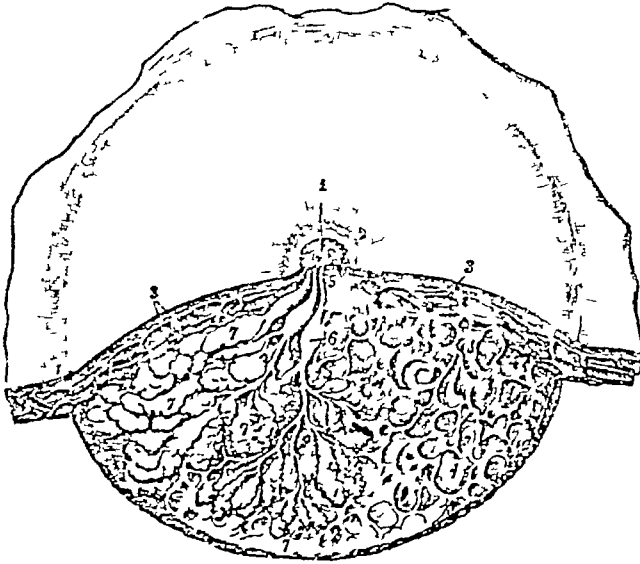

चित्र—४६

स्तन। नीचेका भाग काटकर दिखाया गया है। 1—चूचुक,
2-3-4-5-6-7-8—दुग्धग्रन्थियाँ, 6—एक दुग्धहरिणी, 4—दुग्धग्रन्थियोंको
आश्रय देनेवाले स्नायुसूत्रोंके बने अवकाश।

गर्भाशयमें पहुच उसमें गर्भावस्थोचित परिवर्तन लाता है। गर्भस्थिति न हुई तो इसकी दोनों अवयवोंपर क्रिया लुप्त हो जाती है। परिणामतया, स्तन पटक जाते हैं—तथा गर्भाशयसे आर्तवके रूपमें रक्त-क्षरण होता है। अपरासे भी ऐसा ही अन्तःस्राव उत्पन्न होता है। पोषणिकाका एक

१—Lactiferous ducts—लैक्टिफेरस डक्ट्स। ऊपर धृत पद्यमें धमनी शब्द दुग्ध वहन करनेवाली प्रणालियोंके लिये आया है। धमनी, सिरा, नाडी आदि सज्ञाओंका विप्लव प्राचीन-नवीन वैद्यक ग्रन्थोंमें पाया जाता है। देखिए—प्रत्यक्ष शारीर उपोद्धात। दुग्धहरिणी शब्द प्राचीन है—
'पक्वे तु दुग्धहरिणी. परिहृत्य नाडी' (सु० नि० १७।४७)।

अन्तःस्त्राव स्तनोंको दुग्धकी प्रवृत्ति करनेके लिए प्रेरित करता है^१। उल्लिखित सुधृतवायुयमं यह सत्र त्रिपथ 'स्वभावादेव'^२ शब्द द्वारा जताया है। दुग्ध भर जानेसे दुग्धहरिणियां विरतृत होकर स्तनोंको और पीवर (पुष्ट) बना देती है।

आहाररसयोनित्वादेवं स्तन्यमपि स्त्रिया ॥

तदेवापत्यमंस्पर्शाहर्गनात् स्मरणात्पि ।

ग्रहणाच्च शरीरस्य शुक्रवत् सप्रवर्तते ॥

स्नंहो निरन्तरस्तत्र प्रसवे हेतुमुच्यते ॥ सु० नि० १०१११२३

स्त्रीस्मरणादिसे जैसे शुक्रका आविर्भाव होता है, वैसे ही सन्तानके स्पर्श, दर्शन, ग्रहण और स्मरणमात्रसे वात्सल्यवशा स्तन्य क्षरित होता है।

निर्दोष दुग्धका लक्षण—

यत् श्रीरमुदके क्षिप्रमेकीभवति पाण्डुरम् ।

मधुरं चाविवर्णं च प्रसन्नं तद् विनिर्दिशेत् ॥ सु० नि० १०१२५

स्तन्यसंपत् तु प्रकृतवर्णगन्धरसस्पर्शम् । उदकपात्रे दुह्यमानमुदकं व्येति^३, प्रकृति-
भूतत्वात् तत् पुष्टिकरमारोग्यकरं चेति ॥ च० शा० ८१५, ४^४

जिसका वर्ण, गन्ध, रस तथा स्पर्श वाताद्विदूषित स्तन्यके समान न हो^५ तथा जलपात्रमें डाला जानेपर जो जलसे मिल जाय, वह रतन्य अविच्छन्न, पुष्टिकर और आरोग्यकर है।

स्तन्यके क्षय और वृद्धिके लक्षण—

स्तन्यक्षये स्तनयोर्म्लानता स्तन्यासंभवोऽल्पता वा ; तत्र श्लेष्मवर्धनद्रव्योपयोगः ॥

सु० सू० १५११२

स्तन्यका क्षय होनेपर स्तनोंकी म्लानता तथा स्तन्य न्यून आना वा सर्वथा न आना ये लक्षण होते हैं। इसका उपाय श्लेष्मल द्रव्योंका सेवन है^६।

स्तन्यं स्तनयोरापीनत्वं मुहुर्मुहुः प्रवृत्तिं तोदं च ॥

सु० सू० १५११६

स्तन्यकी वृद्धिसे स्तनोंकी विशालता, समय-असमयपर स्तन्यकी स्रुति तथा स्तनोंके तननेसे वेदनाविशेष होते हैं। (शिशुकी मृत्यु, चूचुक धँसे होनेसे उनका पान शक्य न होना—इत्यादि

१—देखिये—पृ० ४३९-४०, ४४२।

२—गयदास ने तो टीकामे स्पष्ट कहा है—हेत्वन्तरमपश्यान्नाह—स्वभावादेवेति।

३—व्येति व्याप्नोतीत्यर्थ।

—चक्रपाणि

४—स्तन्यपरीक्षा सु० शा० १०१३१ पर भी देखिये।

५—सु० नि० १०१२३-२४, च० शा० ८१५ तथा च० चि० ३०१२३२-२५० में वातादि-द्रूपित स्तन्यके लक्षण कहे हैं।

६—स्तन्यक्षयके कारण तथा स्तन्यवर्धन द्रव्य सु० शा० १०१३० में तथा स्तन्यवर्धन और स्तन्यशोधन द्रव्य च० सू० ४११२ में देखिए।

निमित्तोसे भी स्तन्य-वृद्धि हो सकती है। प्रसवके अनन्तर—विशेषतया प्रथम-प्रसवामें—स्तनोंके तनावसे ज्वर भी हो आता है।)

तेषां (अतिवृद्धानां रग्नादीनां) यथास्वं संगोधनं क्षपणं च क्षयादविरुद्धं क्रिया-
विशेषं प्रकुर्वीत ॥

सु० सू० १५१७

प्रवृद्ध स्तन्यका सशोधन करे (चुमवाकर किवा ब्रेस्ट पम्प^१से निकलवा दे) तथा स्तन्य-
वृद्धिहर (लघु) द्रव्योंका मात्रावत् सेवन करे। (तनावके कारण ज्वर हो तो स्तनोंपर गैरिक या
गिले-अरमनी—गैरिक-भेद—लगाए। इससे स्तन बैठ जाते हैं और ज्वर निवृत्त होता है)।

आर्तवका सामान्य परिचय—

रसादेव रज स्त्रीणा मासि मासि त्र्यहं स्रवेत् ।

तद् वर्षाद् द्वादशादूर्ध्वं याति पञ्चाशत् क्षयम् ॥

सु० सू० १४१६

तद् वर्षाद् द्वादशात् कालं वर्तमानममृक् पुनः ।

जरापकगरीराणा याति पञ्चाशत् क्षयम् ॥

सु० शा० ३१११

घारहवें वर्षके पश्चात् स्त्रियोंके योनिमार्गमें प्रतिमास रक्तका स्राव हुआ करता है, जिसे आर्तव,
पुं'प या रज कहते हैं। इसको उत्पत्ति भी रससे ही होती है। प्रत्येक आर्तव कोई तीन दिन रहता
है। पचास वर्षके वयके आसपास शरीरके जरावस्थासे एक होनेसे आर्तव आना बन्द हो जाता है।
इस स्थितिके लिये रजोनिवृत्ति^२ शब्द प्रसिद्ध है। (प्रसवके पीछे स्तन्य-पानके दिनोंमें कोई
पचास प्रतिशत स्त्रियोंमें आर्तव-प्रवृत्ति नहीं होती^३)।

रक्त आनेकी इस प्रक्रियाका भाषामें नाम मासिक धर्म^४ है। प्रथम मासिक धर्म (रजोदर्शन)
की सुधुतोक्त आयु मध्यम (औसतन) है। यह आगे पीछे भी हो सकता है। शीतप्रधान देशोंमें
उष्ण देशोंकी तुलनामें देरसे रजोदर्शन होता है, तीक्ष्णोष्ण-आहारसे विधियों तथा सिनेमा, उपन्यास-
वाचन आदिके नगरसुलभ वातावरणमें रजोदर्शन शीघ्र होता है। वृश और अल्परक्त कन्याओंमें यह
स्वभावतः देरसे होता है। आर्तवकालमें स्त्रीको रजस्वला कहते हैं। आर्तवदर्शनके दिनसे प्रारम्भ
करके मोलह दिन अथवा आर्तवानन्तर स्नानके पश्चात् घारह दिनका काल गर्भधारणके लिये अनुकूल
होनेसे ऋतु कहलाता है। इस कालमें स्त्रीको ऋतुमती कहते हैं^५।

१—Breast-Pump

२—Menopause—मेनोपॉज़।

३—देखिये—About 50% of all women do not menstruate while they are
nursing at the breast (during lactation), vide Ideal Marriage, P 101

४—Menstruation—मेन्स्ट्रुएशन, या Monthly course—मन्थली कोर्स, या Menses
—मेन्सिज़, सक्षिप्त नाम M C—एम० सी०।

५—इस कालमें स्त्रीमें पुरुष-समागमकी इच्छा अधिकतम होती है। ऋतुमतीके लक्षणोंमें
आचार्योंने इस प्रत्यक्षका उल्लेख किया है। जैसे धुधाका उदय भोजनका तथा तृषाका उदय जल-पानका
सर्वोत्तम काल है, वैसे जिस काल समागमकी इच्छा हो वह गर्भधारणका सर्वोत्तम काल होता है।
आधुनिकोंने भी ऋतुकाल और समागमेच्छाके इस सम्बन्धका दर्शन किया है। देखिये—

Desire, it has been said, does not remain on a level, but waxes and wanes
These fluctuations in the strength of sexuality are more obvious amongst women
than amongst men, just as it is during "oestrus" or heat, that the female animal

रजोदर्शन तात्काय^१ के पदार्पणका सूचक है। इसमें गर्भाशय आदि जननावयवोंका विकास पूर्ण हो जाता है ; स्तन पुष्ट हो जाते हैं। कुमारोंमें भी इस अवस्थामें जननेन्द्रियोंकी पूर्णता, मुखपर रोमोद्गम तथा कण्ठकी स्वरतन्त्रियोंकी वृद्धि के कारण स्वरकी गम्भीरता हो जाती है। रजोनिवृत्ति ४५ से ५० वर्षके मध्यमें होती है।

आर्तवकी प्रवृत्तिका कारण—

मासेन रसः शुक्रं स्त्रीणां चार्तव^२ भवति ।

सु० सू० १४१४

सूक्ष्मकेशप्रतीकाशा वीजरक्तवहा^३ सिराः ।

गर्भाशयं पूरयन्ति मासाद् वीजाय जायते ॥

—विश्वामित्र

मासेनार्तवस्य भवनमुपचयोऽभिप्रेतः प्रकाशश्च । यस्मादार्तवस्य रक्तवत् सप्तोद्देवोत्पत्तिरिति ।

—डहन

ते (द्वे धमन्यौ) एव रक्तमभिवहतो विसृजतश्च नारीणामार्तवसंज्ञम् ॥

सु० शा० ९१७

आर्तववहे (स्रोतसी) द्वे, तयोर्मूलं गर्भाशय आर्तववाहिन्यश्च धमन्यः ॥

च० शा० ९१२

मासेनोपचितं काले धमनीभ्या तदार्तवम् ।

ईषत् कृष्णं विगन्ध च वायुर्योनिमुखं नयेत् ॥

सु० शा० ३१७०

नियतं द्विचसेऽतीते संकुचत्यम्बुजं यथा ।

ऋतौ व्यतीते नार्यास्तु योनि सत्रियते तथा ॥

सु० शा० ३१९

योनिर्गर्भाशय ॥

—डहन

मासिक रक्त सर्वदेहाश्रित रक्तसे अभिन्न है। परन्तु उसकी पुष्टि और आविर्भाव एक मासमें होता है। केशके सदृश सूक्ष्म सिराएँ (केशिकाएँ)^४ इस रक्तसे परिपूर्ण होकर गर्भाशय (गर्भाशयकी कला) को पुष्ट करती हैं। इन केशिकाओंका पूरण दो धमनियों द्वारा आये रक्तसे होता है। इस रक्तसे पुष्ट हुआ गर्भाशय बीज—पुबीज—के ग्रहणके लिये तैयार होता है। वायुके प्रभावसे यह कुछ कृष्ण और विकृत गन्धवाला रक्त योनिद्वारपर आकर निकल जाता है। (इस अवसरपर गर्भस्थिति न हो तो) गर्भाशय (कला) पुनः सकुचित हो जाता है। रक्तका बहन और

allows the approach of the male, so in a women the period of maximum desire generally falls somewhere about the time of menstruation, Dr Katharine Davis, in her study of the sex life of over 2,000 women, found that the period of maximum desire was always noted within a period beginning from two days before and ending a week after menstruation Vide, The Physiology of Sex, By Kenneth Walker, P 64

१—Puberty—प्युबर्टी ।

२—इस आर्तवका अर्थ कोई कोई स्त्रीशुक्र करते हैं। देखिये सु० सू० ४११४ पर डहन तथा चक्रपाणि ।

३—वीजरक्त वीजभूत रक्तमार्तवमित्यर्थ ॥

—चक्रपाणि

४—विशेषणको देखते हुए यहाँ सिराओंका अर्थ निःशय केशिकाएँ हैं ।

उत्सर्ग करनेवाले स्रोत दो हैं^१। इनका एक मूल (अर्थात् एक अन्त) गर्भाशयमें होता है, दूसरा आर्तवका वहन करनेवाली धमनियोंमें^२।

आवश्यक होनेसे नव्यमतानुसार उक्त वचनोंकी व्याख्या करते हैं।

अन्तःफल तथा स्त्रीबीज—

गर्भाशयके दोनों ओर $1\frac{1}{2}$ इञ्च लम्बी, $\frac{3}{4}$ इञ्च चौड़ी तथा $\frac{1}{2}$ इञ्च मोटी एक-एक ग्रन्थि होती है। इन्हें अन्त फल^३ कहते हैं। (देखिये चित्र ४७) इनका कार्य प्रतिमास वारी-वारीसे एक स्त्रीबीज^४ उत्पन्न करना है। कन्याके जन्मके समय प्रत्येक अन्त फलमें ७०,००० स्त्रीबीज आम (अपक्व, अत्रिकसित) दशामें रहते हैं^५। प्रथम रजोदर्शनसे रजोनिवृत्ति तक, नाम आयुके पन्द्रहवें वर्षसे पैतालीसवें वर्ष तक, प्रतिमास एकके हिसाबसे, सम्पूर्ण आयुमें कोई ४०० ही स्त्रीबीज पक्का (पूर्णता) को प्राप्त होते हैं। गर्भस्थितिमें केवल एक स्त्रीबीज आवश्यक होता है, जिसमें एक ही पुत्रीके प्रवेशसे एक नवीन कोप उत्पन्न होता है। यही गर्भका आदि रूप है। यह सुविदित है कि गर्भस्थिति प्रतिमास नहीं होती। सर्व आयुमें गर्भस्थितिकी सख्या अत्यल्प होती है। इन गर्भस्थितियोंमें प्रयोजित स्त्रीबीजोंको छोड़ शेष पक्कापक्व समस्त स्त्रीबीजोंसे कोई अन्य प्रयोजन सिद्ध नहीं होता। स्त्रीबीजोत्पत्तिमें प्रकृति की इस उदारताका हेतु प्राणिसमाजकी वृद्धिको अधुक्षण बनाये रखना है। पुत्रीजोंको प्रस्तुत करनेमें प्रकृतिकी उदारता इससे भी अधिक है। जैसा कि लिख आये हैं, एक बारके मैथुनमें जो शुक्रोत्सर्ग होता है, उसमें बीस करोडसे अधिक पुत्रीज होते हैं।

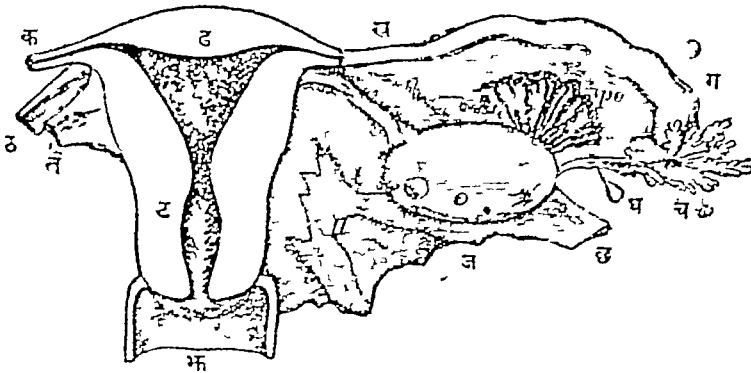

स्त्रीके जननावयव । चित्र—४७

झ—योनिमार्ग, ट—गर्भाशयका दक्षिण पार्श्व (दीवाल), 'ड' के नीचे—गर्भाशय (गर्भाशय^१ लम्बाईकी दिशामें काटकर दिखाया गया है), ख-ग—बीजवाहिनी, 'च' के ऊपर—पुष्पित प्रान्त (फिमिनिएटड एण्ड), घ—बीजकुन्या, 'ज' के ऊपर अण्डाकृति अवयव अन्त फल है। इस चित्रमें एक ही ओरके बीजवाहिनी, अन्त फल आदि दिखाये गये हैं।

१—ऊपर धृत सु० शा० ९।७ तथा सु० शा० ३।१० में कही दो आर्तववह धमनियाँ नवीनोंकी Uterine arteries—यूटेराइन आर्टरीज़ हैं। ये गर्भाशयको रक्त पहुँचाती हैं, जिससे आर्तव उत्पन्न होता है। २—घाणेकरी सुश्रुत-टीकामें सप्रमाण लिखा है कि प्राचीन मतसे आर्तव दो प्रकारके हैं। इनमें योनिमार्गसे स्रुत होनेवाला आर्तव तो गर्भस्थितिमें भाग लेना नहीं। शेष, जिसे अन्त पुष्प कहा है वह—नवीनोंका स्त्रीबीज—द्वितीय आर्तव है। इसका वहन करनेवाले दो आर्तववह स्रोत आधुनिकोंकी बीजवाहिनियाँ (फैलोपियन ट्यूब) होनी चाहिए।

३—Ovary—ओवरी। अन्त फल शब्दका विचार पृ० १४६ पर किया है। वहाँ देखिये।

४—Ovum—ओवम। ५—आम स्त्रीबीजोंको अंग्रेजीमें Oocytes—ऊओसाइट्स कहते हैं।

बीजपुट तथा बीजपुटकृण—

इनका विवरण अन्तःफलोंके अन्तःस्रावके प्रकरणमें किया ही जा चुका है। प्रयोगोपात्त थोड़े में फिर इनका वर्णन करते हैं।

स्त्रीबीजोंका एक बुद्बुदाकार आवरण होता है, जिसे बीजपुट^१ कहते हैं। स्त्रीबीज जब पक हो चुकता है तब बीजपुट स्वभावतः फट जाता है और स्त्रीबीज उसमें च्युत हो जाता है। इस प्रकार स्वतन्त्र हुआ स्त्रीबीज बीजवाहिनी द्वारा गर्भाशयकी ओर आता है। इसकी सोजमें मचार करते हुए अगणित पुत्रीजों में कोई एक हमें पा लेना और इसमें प्रविष्ट हो जाता है। फटे हुए बीजपुटके भग्नावशेषमें बीजपुटकृण^२ नामक ग्रन्थिकी रचना होती है। बीजपुट एवं बीजपुटकृण दोनोंका एक-एक अन्तःस्राव सर्वाङ्गके रक्तप्रवाहमें मिलकर गर्भाशय और स्तनोंमें पहुंचता है तथा अपने प्रभावमें उनमें क्रमसे गर्भधारण और दुग्धस्रावके लिए पुष्टि उत्पन्न करता है। किसी कारण गर्भस्थिति न हो तो बीजपुटकृण क्षीण होकर नष्ट हो जाता है, जिससे गर्भाशयकी अन्तःकला सहसा फट जाती है और रक्तस्राव (मासिक) होता है। बीजपुट तथा बीजपुटकृणकी क्रिया भी पोषणिकाके एक अन्तःस्रावकी प्रेरणासे होती है।

आर्तव-प्रवृत्तिमें विदीर्ण गर्भाशयकी अन्तःकलाको प्रकृतिस्थ होनेमें कोई एक पक्ष लगता है। इसके कुछ काल पीछे पुनः यथोक्त कारणोंसे अगली आर्तव-प्रवृत्तिकी तैयारी होने लगती है। इस अवधिमें गर्भस्थिति हो गई तो बीजपुटकृण भी अक्षीण रहता है, और गर्भाशयको गर्भधारणानुकूल रक्तोपचय आदि क्रियाओंके लिये प्रेरित करता है। तीन मास पीछे अपरा भी अपने बीजपुटकृणके अन्तःस्राव द्वारा उसकी सहायतामें लग जाती है।

बीजवाहिनी^३—

ये अन्तःफलसे च्युत स्त्रीबीजको गर्भाशय तक ले जानेवाली प्रणालियां हैं। इनका प्रभव (उत्पत्तिस्थल) अन्तःफलसे कुछ अन्तरपर होता है। प्रभवकी भाकृति विकसित कृष्णाण्ड-पुष्पके सदृश होती है^४। अन्तःफल और बीजवाहिनीके मध्य एक छोटीसी प्रणाली बीजकुल्या^५ नामक होती है। स्त्रीबीजकी बीजवाहिनीमें गतिवाहिनीकी अन्तःकलाकी पद्ममलता^६ के कारण होती है और कुछ दिनोंमें सम्पन्न होती है।

आर्तवं शोणित त्वाग्नेयम्, अग्नीपोमीयत्वाद् गर्भस्य ॥

सु० सू० १४१७

१—Graafian Follicles—ग्राफिअन फौलिकल्स। यह सजा उपर्युक्त प्रक्रियाके आविष्कर्ता 'Rejner de Graaf' के नाम पर रची गयी है।

२—Corpus Luteum—कौर्पस ल्यूटियम।

३—Fallopian tube—फैलोपिअन ट्यूब, या Oviduct—ओवीडक्ट, या Uterine tube—यूटराइन ट्यूब, या Salpinx—सैल्पिक्स। जैसा कि इसी अध्यायमें ऊपर कह आये हैं, आधुनिकोंकी फैलोपिअन ट्यूब प्राचीनोंके आर्तववह स्रोत हैं। तथापि अधिक अर्थबोधक और प्रचरित होनेसे इस ग्रन्थमें इनके लिए बीजवाहिनी मज्ञा ही रखी है।

४—इसे अग्नेजीम Fimbriated end—फिम्ब्रिएटेड एण्ड कहते हैं।

५—Ovarian Fimbria—ओवेरियन फिम्ब्रिया।

६—देखिये—पृ० १७०-१११।

सौम्यं शुक्रमार्तवमाग्नेयमितरेपामायत्र भूतानां त्वाग्निद्वयमस्त्युना विशेषेण, परस्परौप-
कारात्, परस्परानुप्रवेशाच्च ॥ सु० शा० ३३

गर्भ अग्नीषोमाय होता है। आर्तव अग्निगुणप्रधान है, और शुक्र जल्लगुणप्रधान। अन्य भी भूतोंका गर्भमें आध्रय है ही। कारण, समारके समस्त द्रव्योंमें एक भूतकी प्रधानता होते हुए भी अन्य भूत भी परस्पर उपकार निमित्तसे अनुप्रविष्ट होते हैं।

स्त्रीशुक्र—

योपितोऽपि स्रवन्त्येव शुक्रं पुंसां समागमे ।

तत्र गर्भस्य किञ्चित्तु करोतीति न चिन्त्यते ॥ अष्टाङ्गमग्रह शा० १

समागमकालमें स्त्रियोंके भी शुक्रस्राव होता है, परन्तु उसका गर्भसे कोई सम्बन्ध नहीं है।

स्त्रियोंके योनिद्वारमें अन्दरके भागमें दोनों ओर दो-दो ग्रन्थियाँ होती हैं। इनका नाम योनिद्वारिक^१ है। इन्हीका पिच्छिल स्राव आचार्योंके मतमें स्त्रीशुक्र है^२।

१—Glands of Bartholin—स्टेण्ड्ल आफ वार्थोलिन।

२—भारतीय जननाके समान पाश्चात्य जनतामें भी यह मत प्रचलित है कि स्त्रियोंमें भी पुरुषोंके शुक्रस्रावके समान एक वेगवान स्राव होता है, जो उनमें तृप्तिका सूचक है। पाश्चात्य कामशास्त्री भी इस विषयका वैज्ञानिक विवरण करनेका प्रयत्न करते हैं। प्रख्यात उच्च कामशास्त्री 'वान ड वेल्ड' (Van De Velde) ने अपने 'आयडियल मैरिज' (Ideal Marriage पृ० १९५-१९६) में इस विषयका विचार करते हुए कहा है कि "समागमके समय योनिद्वारसे प्रबल वेगसे होनेवाला स्राव योनिद्वारिक ग्रन्थियोंका स्राव ही हो सकता है। इसका प्रयोजन समागमके समय योनिको स्निग्ध बनाना है। यह स्राव समागमके पूर्व होता है। परन्तु प्रसिद्धि जो है वह यह कि स्त्रियोंमें स्राव तृप्तिके अनन्तर होता है, जब कि इन ग्रन्थियोंका स्राव तो समागमके पूर्व होता है। इसका समाधान करते हुए 'वान ड वेल्ड' कहते हैं कि कभी समझ है कि समागमकालमें यह स्राव वाहिनियोंमें संचित रह जाय और हर्षकी परिधीमाके समय श्रोणिकी पेथियों और पीठकी ओर योनिकी दीवारोंके सकोचके कारण उत्पन्न दबावसे यह संचित स्राव अतिवेगसे फूट पड़े।" अन्तमें वान ड वेल्डने भग (वाह्य जननावयवों) से होने वाले इलेम-स्राव के प्रति भी सकेत किया है। मूल पुस्तकके अंग्रेजी अनुवादके गन्द निम्न हैं—

"But what of ejaculation?" The only substance which can possibly be forcibly expelled (squirted or ejaculated) is the thin fluid which fills the Glandulae vestibularies majores (Bartholin's glands) at the onset of orgasm. We have seen that these glands begin to secrete immediately sexual excitement manifests itself. Skene's glands do the same, but are far too small to furnish enough secretion for an 'ejaculation'. We also know that the mucus secretion follows into the vulva (lubrication or distillation) and is most beneficial or, indeed, necessary in preparing the introitus vaginae to receive the phallos without pain. And this secretion will accumulate during the movements of coitus, so that a certain amount is present in the glandular ducts. And the distended glands are, of course, subject to strong pressure during the powerful spasmodic contractions of the pelvic muscles in the orgasm, while the tense bulbi vestibulae serve as cushion or supports. Thus the secretion collected in Bartholin's glands may, under certain pressure, be squeezed out and forcibly ejected from their orifice' P 195 196

आर्तवका कार्य—

रक्तलक्षणमार्तव गर्भकृच्च ॥

सु० सू० १५५

प्राकृत आर्तव जीवरक्तके समान ही गुणधर्म रखता है। उसका विशेष कार्य गर्भोत्पत्ति करना है।

ध्यान रहे मासिकमें निःस्रुत आर्तवका गर्भसे कोई सम्बन्ध नहीं। गर्भस्थितिके अनन्तर कालका अनिःस्रुत आर्तव हो गर्भमर्तो है। (इस विषयमें आवश्यक वक्तव्य ऊपर आ चुका है।)

शुद्ध आर्तव—

मासान्निपिच्छदाहार्ति पञ्चरात्रानुवन्धि च ।

नैवातिवहु नात्यल्पमार्तवं शुद्धमादिशेत् ॥

गुञ्जाफलमवर्णं च पद्मालक्तकसंनिभम् ।

इन्द्रगोपकर्मकागमार्तवं शुद्धमादिशेत् ॥

च० चि० ३०१२२५ २२६

नीचेके उद्धरणमें कहा है कि—कामोद्रेकके कारण कामच्छत फूलकर तन जाता है— वीजवाहिनियों की पेणिया तथा गर्भागय सकुचित होकर योनिमें प्रभूत ब्रव छोडते हैं, स्वयं योनिसे भी प्रचुर इलेष्माका स्राव होता है। यह सब क्रिया लगभग शुक्रोत्सर्ग के समय होती है तथा पु वीजोंके मार्गको सुगम बना देती है—

In many—probably most—animals the female part in the sexual act would seem to be a much more passive one, from the emotional or Psychological point of view than that of the male. In man, however, as in certain other of the nearly related mammals, psychic and physical events occur in the female not dissimilar from those which take place in the male. As a result of sexual excitement, the clitoris like the penis (of which it is the female counterpart), becomes swollen and erected, while the muscles of the fallopian tubes and the uterus contract and pour down copious fluid into the vagina. The walls of the vagina are stirred into activity and flood it with mucous secretion, generally at the time that semen is ejaculated into the vagina. The spermatozoa emitted by the male thus find themselves in a suitable environment for their progress towards the cavity of the uterus and thence into the oviduct. Vide, the Miracle of Human Body, P 266

मेरा श्रुकाव इस स्रावको स्त्रीशुक्र माननेके प्रति है।

१—सु० शा० २।३६ की टीकामें डहान ने स्पष्ट शब्दोंमें यह बात लिखी है। देखिये—“ननु पुराणमार्तवमुपचयाद् दिनत्रयं स्रुत्वा स्वयमेव विनिवृत्तं, नूतनं स्वल्पं स्त्यानीभूतमिव प्रवर्तितुमक्षमं, तत् कथमार्तवमचारो येन् तत्सस्पष्टं शुक्रं गर्भजननसमर्थं भवतीत्याशङ्क्याह—घृतेत्यादि। पुसा समागमे इन्द्रियद्वयसर्षपजेनोष्मणा विलीनमार्तव विसर्पति। तच्च विसर्पितं शुक्रोपगतं गर्भागयमनुप्राप्तं जीवोपगतं गर्भसंभवहेतुर्भवति।”

डॉ० घाणेकरजी इस स्थलपर तथा ऐसे ही अन्य कई स्थलोपर आये आर्तव या शोणित शब्द का अर्थ ‘स्त्रीबीज’ करते हैं। सुश्रुत शारीरस्थानकी टीका पृ० २१, कालम २, तथा पृ० ४३ पर उनके दिये युक्ति तथा प्रमाणोंको देखनेसे उनका मत सर्वथा ग्राह्य प्रतीत होता है।

गुञ्जाफलसवर्णमित्यादिना वर्णभेदश्चातंवे प्रकृतिभेदादेव भवति ॥

—चक्रपाणि

शशासृक्प्रतिमं यत्तु यद्वा लाक्षारसोपमम् ।

तदार्तवं प्रशंसन्ति यद्वासो न विरञ्जयेत् ॥

सु० जा० २१७

जो आर्तव मासमें एक बार आए, जिसमें पिच्छ (श्लेष्म कलाके अभ्यन्तर स्तरके खण्ड—छिड़छे) न हों, जिसके समकाल (क्रमशः पित्त तथा वातकी दुष्टिके घोटक) दाह या वेदना न हों, जो मात्रामें न तो बहुत अधिक हो न बहुत अल्प, जिसका वर्ण शशकके रक्त, वीरवहूटी, लाक्षारस, गुञ्जाफल, रक्तकमल इनके तुल्य हो, वस्त्रपर लगनेपर जिसके दाग सरलतासे धोये जा सकें तथा जो पाँच अहोरात्र रहे वही आर्तव प्रशस्त नाम स्वास्थ्यका लक्षण है। शुद्ध आर्तवकी रक्तिमामें भी शुद्ध रुधिरके समान (देखिये बाईसवाँ अध्याय) वातादि प्रकृतियोंके काग्ण, कुछ-कुछ भेद होता है। ये भेद विविध उपमाओं द्वारा शास्त्रकारने प्रदर्शित किये हैं।

रक्त प्रतिमास कोई २२-३ तोला निकलता है। इस प्रमाणमें विशेष न्यूनाधिक्य दोषका लक्षण है। एव, मासके पूर्व आना किवा मासके पश्चात् आना भी दोषसूचक है। ऋतुकालमें वेदना वातकी तथा दाह पित्तकी विक्रिया सूचित करता है। आर्तवमे स्वभावतः क्षत दुई कलाके खण्ड तथा कलाकी श्लेष्म-ग्रन्थियोंका स्राव मिश्रित होते हैं। कलामें मृदु शोथ हो तो दुर्बल कलाके खण्ड-पिच्छ निकलते हैं। मासिक तीन-चार दिनसे अधिक रहना भी विकारका सूचक है।

आर्तवका क्षय—

आर्तवक्षये यथोचितकालादर्शनमल्पता वा योनिवेदना च, तत्र संशोधनमागन्याना च द्रव्याणां विधिवदुपयोगः ॥ सु० सू० १५।१२

आर्तवका क्षय होनेसे नियत कालमें अदर्शन अथवा अल्प प्रमाणमें दर्शन और योनिमें वेदना ये लक्षण होते हैं। इसकी चिकित्सा वमन-विरेचनादि द्वारा दोषशुद्धि, तथा तीक्ष्णोष्ण द्रव्योंके विधिवत सेवन द्वारा करनी चाहिये।

आर्तव वृद्धि—

आर्तवं (अतिवृद्ध) अङ्गमर्दमतिप्रवृत्तिं दौर्गन्ध्यं च (आपादयति) ॥

च० सू० १५।१६

आर्तव वृद्धतया वातरोधादङ्गमर्दं करोति ॥

दौर्गन्ध्यं पित्तधर्मत्वादातं वस्य, तदुक्तम्—“ईपत् कृष्ण विगन्ध च ।”

—चक्रपाणि

शा० अ० ३

इत्यादि, “दौर्बल्यम्” इत्यन्ये पठन्ति । चकाराद्वक्तगुल्मादीनिपि ॥

—दह्लन

अति प्रवृद्ध आर्तव आर्तवकी अतिप्रवृत्ति (रक्तप्रदर) करता है। वात (अर्थात् नाडियों) तथा जठरस्थ दूषित वायुपर दबाव डालकर अङ्गमर्द उत्पन्न करता है, पित्ततुल्य होनेसे विदग्ध होने (सडने) के कारण इसमें दुर्गन्ध होता है। यह दौर्बल्य, रक्तगुल्म आदिका उत्पादक है।

१—“मासेनोपचित काले वमनीभ्या तदार्तवम् । ईपत्कृष्ण विगन्ध च वायुर्योनिमुग्गं नयेत् ॥ सु० शा० ३।१०’—यहाँ शास्त्रकारने आर्तवका वर्ण कुछ काला कहा है।

२—किसी भी स्थानकी श्लेष्मकलामें मृदु शोथ (अभिष्यन्द) प्रायः दूषित कफके कारण तथा तीव्र शोथ और दाह पित्तके कारण होते हैं।

तीसरा अध्याय

अथात. पुरीपादिमलविज्ञानीयमध्यायं व्याख्यास्यामः । इति ह स्माहुरात्रेयादयो महर्षयः ॥

रसादि धातुओंका वर्णन करनेके अनन्तर त्वचा, स्तन्य और आर्तव इन उपधातुओंका वर्णन हमने किया । त्वचाके प्रसगसे स्वेद, रोम, केश, मेद आदि मलों और उपधातुओंका उल्लेख किया गया । अब शेष मल—पुरीप, मूत्र और पित्त (याकृत पित्त) का वर्णन क्रमप्राप्त है । उपधातु होते हुए भी विशेष वक्तव्य होनेसे ओजका वर्णन इसके अनन्तर करेंगे ।

आहारके रसभागसे धातु-उपधातुओं तथा किट्टभागसे मलोंकी पुष्टि—

पाचक पित्तकी क्रियासे आहारके दो विभाग हो जाते हैं—रस और किट्ट (मल) । रससे रस-रक्त प्रभृति धातु-उपधातुओंकी पुष्टि होती है और मलसे स्वेद, मूत्र, पुरीप, मलभूत वात-पित्त-कफ, कर्ण, नेत्र, नासा, मुख, रोमकूप और जननेन्द्रियके मल, केश-ग्मध्रु और नख ये मल उत्पन्न होते हैं । धातुओंके समान मल भी प्रमाणवत् तथा अविकृत रहते हुए शरीरके उपकारक होते हैं । उधर, प्रसादभूत रसादि धातु भी यदि दूषित हो जाय तो शरीरको पीड़ित करते हुए मल कहाते हैं । एव वातादि तीन तथा रसादि सात धातु और पुरीप, मूत्र प्रभृति मल अविकृत होते हुए तथा हितावह मधुरादि रसोंसे यथायोग्य पुष्टि प्राप्त करते हुए देहको धारण करते हैं ।

अनेक प्रसंगोंमें हम देख आये हैं कि शरीर मलसञ्जक द्रव्योंका भी जीवनोपयोगी क्रियाओंमें कैसा सुन्दर उपयोग करता है । दूषित प्राणवायु (अङ्गाराम्ल) मासिक, रक्त, स्वेद, लोमकूपोंका मल, मलभूत पित्त, (याकृत पित्त) इत्यादि मलोंके कर्म वाचकोंको स्मरण होगा । आगे कहे जानेवाले मलोंके कर्मोंका निरीक्षण करनेसे मलोंकी देहधारकता और भी स्पष्ट होगी । फलितार्थ यह है कि मलोंके वृद्धिक्षयका ज्ञान, चिकित्सा-कर्मकी सफलताके लिये उतना ही आवश्यक है, जितना धातुओंका । उल्लिखित मलोंमें स्वेदादि कुछ एकका वर्णन किया जा चुका है । शेष पुरीपादि मलोंका क्रमशः वर्णन करते हैं ।

पक्वाशयमें मलके तीन विभाग—

पक्वाशयं तु प्राप्तस्य गोप्यमाणस्य वहिना ।

परिपिण्डितपक्वस्य वायु' स्यात् कट्टुभावत' ॥ च० चि० १५।११

अन्नाद्य किट्टांशस्ततो मूत्रपुरीपं भवतो वायुश्च ॥ च० सू० २८।४ पर चक्रपाणि

तत्रापि (वातस्थानेषु) पक्वाशयो विशेषेण वातस्थानम् । च० सू० २०।८

भुक्त अन्नका अन्तिम परिपाक क्षुद्रान्त्रोंमें होता है । क्षुद्रान्त्रोंसे प्रसादभूत रस धमनियों और रसायनियों द्वारा सर्वाङ्गमें पहुँचा दिया जाता है । शेष किट्टांश पक्वाशय (स्थूलान्त्रों) में प्रवेश करता है । इस किट्टांशका द्रव भाग वह्नि^१ द्वारा शुष्क कर दिया जाता है । परिणाममें पक्वाशयमें

१—स्थूलान्त्रोंकी कला मलके द्रव अंशको चूस लेती है । उसके इस कर्मको वह्निकर्म कहा है ।

प्रवेशके समय जो किट्ट द्रव रूप होता था, वही अब पक्क होकर पिण्डरूप हो जाता और पुरीप नाम धारण करता है। पुरीपके कटुरस होनेमें पक्काशयमें दूषित वायु प्रादुर्भूत होता है। पक्काशय दुष्ट वायुका प्रधान स्थान है। किट्टांशका स्थूल भाग पुरीप होता है और सूक्ष्म भाग मूत्र^२। एवं, आहारके मलके तीन रूप हैं—पुरीप, मूत्र और मलभूत वायु।

पुरीपधरा कला—

पञ्चमी पुरीपधरा नाम, याऽन्त कोण्टे मलमभिविभजते पक्काशयस्था ॥

यकृन् समन्तात् कोष्ठ च तथाऽन्त्राणि समाश्रिता ।

उण्डुकस्थं विभजते मल मलधरा कला ॥

सु० शा० ४१९११७

समन्तात् सर्वतो यकृदादिक समाश्रिता उण्डुकस्थ मल विभजते। यकृद्ग्रहण रक्ताधारसाम्येन शीघ्र उपलक्षणम्। × × उण्डुकग्रहणेन सान्निध्याद् गुदो गृह्यते, तेनोर्ध्वं यकृदादि व्यवस्थित, अधस्ताद् गुदपर्यन्त कोष्ठ समन्तात् समाश्रिता ॥ —डह्लन

पक्काशय वा स्थूलान्त्रमें पुरीपधरा कला स्थित है। यह कोष्ठमें चारों ओर क्षुद्रान्त्र, यकृन् तथा शीहाके ऊपर रहती है। आहारका किट्टांश जो प्रथम उण्डुकमें आता है, उसे यह कला पुरीप, मूत्र तथा वायुके रूपमें विभक्त कर देती है^३।

पुरीपवहे द्वे, तयोर्मलं पक्काशयो गुदञ्च ॥

सु० शा० ९११२

पुरीपवहानां स्रोतसा पक्काशयो मूल गुदञ्च ॥

च० वि० ५१८

पुरीपधरा कलाके दो विभाग हैं। उनका एक मूल (अन्त—सिरा) गुदमें होता है, तथा द्वितीय पक्काशयमें (पक्काशयके आदिमें ?)।

पक्काशयके विभाग—

आधुनिकोंने भी स्थूलान्त्रोंके कतिपय विभाग किये हैं। प्रथम भाग आयुर्वेदोक्त उण्डुक या पुरीपोण्डुक^४ है। इसका आकार थैली जैसा होता है और लम्बाई कोई चार अगुल। क्षुद्रान्त्रोंके साथ उण्डुक (अथवा स्थूलान्त्रों) का सम्बन्ध कपाटिकाओं द्वारा होता है। ये कलामयी दो फिल्लियाँ होती हैं। इनका स्वतन्त्र शिखर भाग उण्डुकमें होता है। इनका कार्य मलको क्षुद्रान्त्रोंसे स्थूलान्त्रोंमें जाने देना तथा विपरीत दिशामें जानेसे रोकना है^५।

१—पुरीपके कटुरस होनेका अभिप्राय १८ वें अध्यायमें देखिये।

२—विवरण आगे इसी अध्यायमें देखिये।

३—उक्त सीमानिर्देश यद्यपि पुरीपधरा कलाका हुआ है, तथापि इसे उसके आश्रयभूत पक्काशय या स्थूलान्त्रका समझ सकते हैं। ग्रहणी या क्षुद्रान्त्रके लिये जैसे पित्तधरा नाम है (देखिये—१८ वें अध्याय पृ० ३५२) ऐसे ही स्थूलान्त्रके लिये पुरीपधरा नाम समझा जा सकता है ?

४—उण्डुक सजाका निर्णय प्रत्यक्षशारीर उपोद्धातमें देखिये, अप्रेजी नाम—Caecum—सीकम। सु० शा० ४१७ पर डह्लन कहता है कि जिसे सुश्रुत 'उण्डुक' कहता है, उसीको चरकने 'पुरीपाधार' नाम दिया है, तथा जनतामें (पोटली या थैलीके आकारका होनेसे) इसे 'पोटलक' कहते हैं।

५—कपाटिकाओंकी रचना तथा कर्मका स्वरूप इक्कीसवें अध्यायमें पृ० ४७६-७७ पर देखिये।

उण्डुकपुच्छ^१—यह एक गण्डपटके आकारकी सामान्यतः ४ इञ्च (कभी-कभी ८ इञ्च भी) लम्बी पोली नली है, जो उण्डुकके आदि भागमें सलग्न होती है। इसका प्रयोजन अविकृत है। कभी-कभी इसमें बलवान शोथ हो जाता है, जिसे एपेण्डिसाइटिस^२ कहते हैं।

उण्डुकका स्थान उदरगुहामें नाभिके कुछ नीचे दक्षिण ओर होता है। स्थूलान्त्रका अगला भाग अग्नेजीमें कोलन^३ कहाता है। जैसा कि पुरीपधरा कलाके वर्णनके प्रसंगमें कहा जा चुका है, उदरगुहामें स्थूलान्त्रकी अवस्थिति गेमे वर्गके समान होती है, जिसकी निचली भुजा न हो। अर्थात् यह पहले ऊपरकी ओर जाती है। यत्रुत्के तलपर आकर यह बाईं ओर मुड़ जाती है। आमाशयके नीचे-नीचे जाती हुई 'बाईं' ओर झीहाके तलतक जाती है। वहाँसे यह फिर सीधी नीचेकी दिशामें जाती है। (देखिये चित्र स० १३, पृ० ३०६) इनके नाम क्रममें आरोहि स्थूलान्त्र^४, अनुप्रस्थ स्थूलान्त्र^५ तथा अवररोहि स्थूलान्त्र^६ हैं^७।

गुदनलिका—

स्थूलान्त्रका अवररोहि स्थूलान्त्रसे आगेका भाग (कुण्डलिका) गुरु चिह्न (S) के समान वक्र होता है। इसमें आगे स्थूलान्त्रका अन्तिम भाग गुदनलिका होता है। उत्तरगुद^८ चार-पांच इञ्च लम्बा होता है। पुरुषोंमें इसके सामने वस्ति (मूत्राशय) होता है और स्त्रियोंमें गर्भाशय। नीचेकी ओर पुरुषोंमें शुक्राशय, शुक्रवाहिनी तथा वन्तिशिर ग्रन्थि होती है। वार्धक्यमें सूजी हुई

१—Appendix—एपेण्डिक्स। कोई-कोई इसे अन्त्रपुच्छ भी कहते हैं।

भिन्न-भिन्न संहिताओंमें आशयोंकी सख्या तो सात ही कही है, पर उनके नाम-निर्देशमें भेद है। यथा, काश्यप-संहितामें एक कृमि-आशय कहा है। डॉ० धीरेन्द्रनाथ बनर्जी अपने अग्नेजी ग्रन्थ आयुर्वेदीय शारीरमें इस शब्दका "विग्रह कृमि-सदृश आशय" करके, इसे उण्डुक पुच्छ मानते हैं। इस अवयवका पूर्ण अग्नेजी नाम है भी Wormiform appendix—वर्मिफॉर्म एपेण्डिक्स। इसके पूर्वपदका अर्थ कृमि सदृश ही है। परन्तु केवल कृमि-आशय शब्दका यह विग्रह कैसे किया जाय, जब कि अन्य नामोंके विग्रहमें पठो-तत्पुरुष (रक्तका आशय इत्यादि) है।

२—Appendicitis

३—Colon

४—Ascending colon—एसेण्डिङ्ग कोलन।

५—Transverse colon—ट्रान्सवर्स कोलन।

६—Descending colon—डिसेण्डिङ्ग कोलन।

७—आनाह (कृत्ज) की चिकित्सामें स्थूलान्त्रोंकी उक्त दिशामें पेटकी मालिश की जाती है। उनसे अपकर्षणा गतिको उत्तेजन मिलना है, तथा स्थूलान्त्रोंमें स्फूर्ति (टोन—Tone) आती है।

८—Rectum—रेक्टम। प्रत्यक्ष शारीरमें रेक्टमके लिए गुदनलिका इस नवनिर्मित शब्दका व्यवहार हुआ है। परन्तु इसके लिए प्राचीन होनेसे "उत्तरगुद" शब्द ग्रहण करने योग्य है। च० शा० ७१० में "उत्तरगुद" और "अवरगुद" ये दो कोष्ठाग बताये हैं। इनका अर्थ बताते हुए चक्राणि कहते हैं—जहाँ पुरीप रहता है, उसे उत्तरगुद तथा जिससे निकलना है, उसे अधरगुद कहते हैं—उत्तरगुदो यत्र पुरीपमवनिष्ठते, येन तु पुरीप निष्क्रामति तदधरगुदम्। इससे स्पष्ट है, कि आधुनिकोंका रेक्टम (Rectum) उत्तरगुद तथा एनस (Anus) अधरगुद है। [उत्तर = ऊर्ध्व, अधर = नीचे]

वस्तिशिर ग्रन्थिका गुदद्वारमें अगुली डालकर अनुभव और निदान किया जा सकता है। प्राकृत वस्तिशिर ग्रन्थिका गिलर अङ्गुलीको स्पर्शसे प्रतीत होता है। शोथ हो तो ऊपर तक अङ्गुली पहुँच नहीं पाती। स्त्रियोंमें इसके नीचकी ओर योनि होती है। शुक्रावयवोंके समीप होनेके कारण ही पुरीष, मूत्र वा वातके वेगोंके निरोधके कारण इनके दबावसे शुक्रपात होता है। उत्तरगुदमें स्थित सिराओंके विवद्ध मल आदिसे पीड़ित होनेसे उनके अन्तर्गत रुधिरकी उर्ध्वगति रुक जाती है। अवलद्ध रुधिरके कारण सिराएँ फूल जाती हैं। यही रक्तार्गके अकुर है। कभी-कभी सिराएँ फट जाती है, और रक्तस्राव होता है। अन्त्रोंका दुष्ट रक्त हृदयको ओर लौटता हुआ प्रतिहारिणी महासिरामें एकत्र होता है। यह महासिरा विशुद्धिके लिये रक्तको यकृतमें ले जाती है। एव, यकृत-रोगोंमें अल्प भी कारणों दूषित रक्त पूर्णतया यकृतके पार न जा सके तो प्रतिहारिणी और उसकी पूरणी सिराओंमें रक्तका आधिक्य हो जाता है, जिससे पूर्ववत् रक्तार्थ और रक्तस्राव या रक्तपित्तका प्रादुर्भाव होता है।

गुदद्वार—

स्थूलान्त्रप्रतिवद्धं वातवर्चोनिरसन गुदं नाम ॥

सु० जा० ६१२५

उत्तरगुद गुद या पायु नामक छिद्रमें खुलती है। यह आधेसे एक इञ्च लम्बा होता है। इसके दो ओष्ठ^१ या सुषिर पेशियाँ होती हैं। बाह्य ओष्ठ इच्छाधीन होता है तथा आभ्यन्तर दृढ़ ओष्ठ स्वतन्त्र। सम्पूर्ण स्थूलान्त्रकी लम्बाई पाँच फीट होती है।

स्थूलान्त्रोंके इतने तथा दो-एक अन्य विभाग होनेपर भी व्यवहारमें दो ही विभाग हैं—कोलन और उत्तरगुद। चौडाईकी दृष्टिसे तो इनका भेद प्रत्यक्ष ही है। कर्मके विचारसे भी दो ही भेद पर्याप्त हैं, कारण कोलनका कार्य पुरीषका सग्रह है और उत्तरगुदका विसर्जन। उत्तरगुदमें मल पहुँचते ही शौचार्थ वेग उत्पन्न होता है। प्राचीनोक्त दो पुरीषवह स्रोत यही प्रतीत होते हैं^२।

पक्काशयका कार्य—

पहले कह आये हैं कि स्थूलान्त्रोंका कार्य जलको शोषित कर मलको पिण्डित करना है। अतएव क्षुद्रान्त्रोंसे इनकी रचनामें एक ही भेद है कि इनमें उनके समान अकुरिकाएँ नहीं होती। स्थूलान्त्रोंमें प्रवेशके समय पुरीषमें ९० प्रतिशत जल होना है। जलभाग शोषित होनेपर साधारण मलमें केवल ७० प्रतिशत जल रहता है।

पुरीषका वेग रोकनेसे हानि—

पक्काशयशिर शूलं वातवर्चोऽप्रवर्तनम् ।

पिण्डिकोद्रेष्टनाध्मानं पुरीषे स्याद् विधारिते ॥

च० सू० ७१८

मलशुद्धिके उपस्थित हुए वेगको रोकनेसे मल और दूषित वायुकी अप्रवृत्ति (मलकी अप्रवृत्ति=आनाह), पक्काशय और शिरमें शूल आध्मान तथा जाँघोंमें उद्वेष्टन (मरोडनेकी-सी वेदना)—ये लक्षण उत्पन्न होते हैं।

होता यह है कि किसी भी कारणसे पुरीषके वेगकी उपेक्षा की जाय तो वेग शीघ्र ही लुप्त हो जाता है। अगले शौचकालमें ही उसका पुन उद्भव होता है। स्थूलान्त्र अनिर्गत मलके जलीय

१—Sphincters—स्फिक्टरस ।

२—पुरीषवहोंका एक अन्त पक्काशय कहा है, जो चिन्त्य है। हमने पक्काशयका आदि भाग अर्थ लिया है, जो प्रत्यक्षसिद्ध है।

अशको और चूस लेती है, जिससे मल ग्रथित हो जाता है—उसकी गांठें बंध जाती हैं। ये गांठें इच्छा होनेपर भी मल और वायुको निकलनेसे रोकती हैं। मल और वायुकी ऊर्ध्वगति (अर्थात् स्वाभाविकसे विपरीत दिशामें गुदसे उग्ररुकी ओर—गति) भी हो सकती है। परिणाममें उदरशूल आध्मान आदि कोष्ठगत लक्षण उत्पन्न होते हैं। वायु और मलके गृध्रसी आदि नाडियोंपर दबावसे जाँघ आदिमें गौरव और शूल हो सकते हैं। जलके साथ दूषित वायु और चिपोंके शरीरमें पहुँचनेसे सर्वाङ्गके विकार भी हो सकते हैं। क्रि बहुना, शरीरके प्रायः रोग आनाह (कृज) के कारण होने सम्भव हैं, और आनाहका प्रधान निमित्त वेगधारण है^१।

अधोवायुका वेग रोकनेसे हानि—

संगो विण्मूत्रवातानामाध्मानं वेदना क्लम^२।

जठरे वातजाश्चान्ये रोगाः स्युर्वातनिग्रहात् ॥

च० म० ७१२

वायुका वेग रोकनेसे पुरीप, मूत्र और वायुका अवरोध, आध्मान (आफरा), उदरमें वेदना, क्लम (थकान—सुखी) तथा इतर वातिक रोग उत्पन्न होते हैं^३।

आयुर्वेदके अनुसार मूत्रोत्पत्ति—

आहारस्य रस सार^४ सारहीनो मलद्रव^५।

शिराभिस्तज्जलं नीतं वस्तौ मूत्रत्वमानुयात् ॥

शा० पू० ६१६

पकाशयमें शोषित जल रक्तवाहिनियों द्वारा (रक्तमें तथा वहाँसे वृक्षों द्वारा क्षरित होकर) वस्तिमें पहुँचा दिया जाता है। वस्तिसे यह मूत्रके रूपमें बाहर कर दिया जाता है।

पकामाशयमध्यस्थं पित्तं चतुर्विधमन्नपानं पचति, विवेचयति च दोषरसमूत्रपुरीपाणि ॥

सु० सू० २११०

आमाशय और पकाशयके मध्यमें स्थित पित्त आहारको रस और मलमें विभक्त करता है। वायुके अतिरिक्त इस मलके दो विभाग हैं—पुरीप और मूत्र।

नवीन क्रियाशारीरके अनुसार मूत्रमें ६६ प्रतिशत जल तथा शेष घन द्रव्य होते हैं। इनमें किसीकी भी रचनाका कार्य वृक्षोंका नहीं है। ये तो केवल उनका क्षरण (छाननेका कार्य) करते हैं। रक्तमें से मलोंके विघटन और नवीन रूपमें घटनका कार्य यकृतका है। यकृतसे ये मल पुनः रक्तप्रवाहमें आते और अनुधावनक्रमसे वृक्षोंमें आकर छान दिये जाते हैं^३। यही मल द्रव्य मूत्रका घन भाग है।

यकृत पाचकपित्तवर्गीय है, यह हम पहले कह आये है। वह मूत्रके घन अंशका विवेचक है, यह आधुनिकोंका भी मत है। मूत्रका ६६ प्रतिशत जलमय भाग, अधिकांश, आहार द्वारा गृहीत

१—देखिये—पृ० ३३१।

२—आयुर्वेदमें क्षयके चार कारणोंमें एक वात, मूत्र और पुरीपके वेगका धारण बताया है। (देखिये च० नि० ६१६ तथा सु० उ० ४१८)। आधुनिक वैज्ञानिक शुक्रक्षयके सदृश (देखिये २७ वाँ अध्याय) वेगधारणकी भी क्षयके कारणोंमें गणना करते नहीं प्रणीत होते।

३—It is important to note that the constituents of urine, with the exception of hippuric acid, and possibly some of the ammonia, are not formed by the kidney, but that the kidney merely excretes them from the blood,

Handbook of Physiology, (31st Edition) P. 564.

और अन्त्रों द्वारा शोषित होता है। (अधिकांश इसलिये कि कार्बोहाइड्रेट आदिके धातुपाकसे भी यत्किञ्चित् जल उत्पन्न होता है) अतः मूत्रका आहारका मूल होना तथा अन्त्रोंमें रस और मलके विभागके समय उसका प्रादुर्भाव भी आधुनिक दृष्टिसे अदृष्टित है।

पुरीषका स्वरूप—

पुरीषके स्वरूपका आधार बहुत कुछ स्थूलान्त्रोंमें वाह्य द्रव्यकी गतिपर अवलम्बित है। इस गतिके उद्दीपक—अवसाद—कारणोंका निर्देश सत्रहवें अध्याय^१में कर ही आये हैं। पुनरुक्ति-भयसे टनका यहाँ उल्लेख नहीं करते।

पुरीषका कोई ७० प्रतिशत अंश जल होता है, यह कह आये हैं। शेष घनद्रव्य होते हैं। घनद्रव्योंमें कलाके आभ्यन्तर स्तरके निर्जीव अणु, अन्तररस, असल्यात मृत जीवाणु, सेल्युलोज, आचूषित तथा अपक आहार और खनिज द्रव्य होते हैं। घनद्रव्योंका $\frac{1}{3}$ से $\frac{2}{3}$ भाग जीवाणु होते हैं। स्ट्रासवर्गारकी गणानानुसार कोई १०८,०००,०००,०००,००० जीवाणु प्रतिदिन हमारे शरीरसे पुरीष द्वारा निकलते हैं। जो खनिज मल वृक्षोंके द्वारा नहीं निकाले जा सकते हैं, वे मलमार्गसे निकलते हैं। शेष, सेल्युलोजके विषयमें ज्ञातव्य दसवें तथा सत्रहवें अध्याय^२में कह ही आये हैं। पुरीषका वर्ण याकृत पित्तपर अवलम्बित है, जिसका आगे वर्णन होगा।

पुरीषका कर्म—

पुरीषमुपस्तम्भं वाय्वग्निधारणञ्च (करोति) ॥

सु० मू० १५।४ (२)

पुरीष निःसारमप्याशयबलकारितया वाय्वग्निधारणमुपस्तम्भ च करोति, तदुक्त—‘सर्वधातु-क्षयार्तस्य बल तस्य हि विद्वबलम् ॥’

च० चि० ८।४२ पर—चक्रपाणि

शुक्रायत्तं बल पुसा मलायत्त च जीवितम्।

तस्माद् यत्नेन सरक्षेद् यद्विष्णो मलरेतसी ॥

योगरत्नाकर, भैषज्यरत्नावली

पुरीष देहका धारण तथा वायु और अग्निका धारण^३ करता है। प्राणियों का बल शुक्रे अधीन तथा जीवन मलके अधीन है। राजयद्दमामें अग्नि मन्द होनेसे पोषक तत्त्व प्रायः मलरूपमें परिणत हो जाता है, अतः मलकी सविशेष रक्षा करनी होती है।

पुरीषके क्षयके लक्षण—

देहधारक होनेसे पुरीषका नियत प्रमाणमें देहमें रहना आवश्यक है। उसके क्षयके चिह्न निम्न हैं—

पुरीषक्षये हृदयपार्श्वपीडा सगच्छस्य च वायोरुर्ध्वगमन कुक्षौ^४ सचरण च ॥

सु० मू० १५।११

१—देखिये—पृ० ३३०।३३६। २—देखिये क्रमशः २००, २०३ तथा ३३५ पृष्ठ।

३—मूटवात (इसे आजकल ‘गैस’ कहते हैं) में मलत्यागके अनन्तर फोष्टमें वायुका प्रसार होनेसे प्रायः रोगका वेग होता है। इससे समझा जा सकता है कि मल कैसे वायुका धारण करता है।

मल द्वारा अग्निके धारणका अर्थ है—अग्निकी आहारके ढाकमें सहायता करना। नव्यमतानुसार इसका स्वरूप पृ० ३५४, ३९३ आदि पर दर्शा आये हैं।

४—कुक्षिरत्र जठरम्

—उहन

क्षीणे शकृति चान्त्राणि पीडयन्निव मारुतः ।

रुक्षस्योन्नमयन् कुक्षि तिर्यग्भ्रुवं च गच्छति ॥

च० सू० १७।७०

पुरीषका क्षय (अल्प वनना) होनेपर अन्त्र, हृदय और पार्श्वमें पीडा, गद्गदाहटकं साथ वायुका जडमें ऊपर, नीचे तथा तिर्यक्गमन और आध्मान ये लक्षण होते हैं ।

अतिसार, विचेतना अतिशोग, लड्डन आदि में पुरीषका क्षय होकर वायुका प्रकोप पाया जाता है ।

तत्रापि (पुरीषक्षयं) स्वयोनिवर्धनद्रव्योपयोगः (प्रतीकारः) ॥ सु० सू० १५।११

पुरीषक्षये कुन्मापमापकुक्कुण्डाजमध्ययवशाकधान्याम्लानाम् ॥ च० शा० ९।११

पुरीषका क्षय होनेपर पुरीषवर्धक माप, यव, शाक, भाजी, चोकर आदिका प्रयोग कर ।

इन द्रव्योंमें सेल्युलोज विशेष होता है, जो मलकी राशिको बढ़ा देता है, तथा अपकर्षणी गतिको सम करके वायुका अनुलोमन करता है ।

पुरीषकी अति वृद्धिके लक्षण—

पुरीषम् (अतिवृद्धं) आटोपं कुक्षौ सुलब्धं (आपादयति)

सु० सू० १५।१५

कुक्षावाध्मानमाटोपं गौरवं वेदनां शकृत ॥

अ० ह० सू० ११।१३

पुरीषकी अतिवृद्धिमें कुक्षिमें जल, अन्त्रकृजन (गुद्गुडाहट) तथा आध्मान और शरीरमें भारीपन होते हैं ।

पुरीषवहस्रोतोंकी दुष्टिका कारण—

सधारणादत्यशनादजीर्णाध्यशनात् तथा ।

वर्चोवाहीनि दुप्यन्ति दुर्वलाग्नेः कृशस्य च ॥

च० वि० ५।२१

वात वा पुरीषके वृशका धारण, अत्यशन, अजीर्ण, अध्यशन—इन कारणोंसे पुरीषवह स्रोत (स्थूलान्त्र) दूषित हो जाते हैं । दुर्वलाग्नि तथा कृश पुरुषके स्थूलान्त्र स्वभावसे दूषित रहते हैं ।

वृशधारणका स्थूलान्त्रोंपर विपरिणाम पीछे देख आये हैं । दुर्वल पुरुषोंके अन्य अङ्गोंके सदृश अन्त्र भी स्वभावतः दुर्वल होते हैं, जिससे वे स्थूलान्त्रके दोषों (आनाह आदि) का सहज ही ग्रास बने रहते हैं । अध्यशन और अध्यशनमें प्रायः अपक्व अन्न स्थूलान्त्रोंमें उतरता है, जिससे प्रवाहिका आदि विकार होते हैं । अजीर्णमें भी इसी भाँति विक्रिया होती है ।

पुरीषवहस्रोतोंकी दुष्टिका लक्षण—

पुरीषवहाना स्रोतसां पक्वाशयो मूल स्थूलगुदं च । प्रदुष्टाना तु खल्वेपामिदं विशेष-
विज्ञान भवति, तद्यथा—कृच्छ्रेणाल्पाल्पं सशब्दशूलमतिद्रवमतिप्रथितमतिवहु चोपविशन्तं
दृष्ट्वा पुरीषवहान्यस्य स्रोतासि प्रदुष्टानीति विद्यात् ॥

च० वि० ५।८

मलोत्सर्गमें कठिनाई ; थोड़ा-थोड़ा शब्द और शूलके सहित मल आना, अति द्रव या अति

१—इस सूत्रका विचार पृ० २० १।३ पर भी देखिये ।

२—आटोपमीपन्सशब्दमाध्मानम् ॥

प्रथित (गाँठोंके रूपमें) मल आना या बार-बार हाजत होना—ये लक्षण म्यूलान्त्रोंके दूषित (रोगाक्रान्त) होनेके हैं । इन्हे देखकर उचित प्रतीकार करना चाहिये ।

उक्त लक्षण वर्तमान परिभाषामें कोलनके शोधके हैं, जो प्रवाहिका^१ आदिमें उत्पन्न होता है । इसे अंग्रेजीमें कोलाइटिस^२ कहते हैं ।

आम तथा पक्क पुरीषके लक्षण—

दोषादि भेदसे अन्य भेद होते हुए भी चिकित्साकी दृष्टिसे दो भेद द्रष्टव्य होते हैं—आम तथा पक्क । इनके लक्षण निम्नोक्त हैं—

ससृष्टमेभिर्दोषैस्तु न्यस्तमपस्ववमीदति ।

पुरीषं भृशदुर्गन्धि विच्छिन्नं चामसंजकम् ॥

ग्तान्येव तु लिङ्गानि विपरीतानि यस्य तु ।

लाघवं च मनुष्यस्य तस्य पक्क विनिर्दिशेत् ॥

सु० उ० १०१७१८

मज्जत्यामा गुन्त्वाद्धिट् पक्कात्प्लवते जले ।

विनाऽतिद्रवमंघातगैत्यश्लेष्मप्रद्रूपणात् ॥

च० चि० १५९३

आम अर्थात् अपक्क पुरीष वातादिदोषयुक्त, जलमें डूबनेवाला, अत्यन्त दुर्गन्धयुक्त तथा थोडा-थोडा (टूट टूटकर आनेवाला) होता है । पक्क मल इसके विपरीत चिह्नोंवाला अर्थात् दुर्गन्धरहित, बँधा हुआ, पानीमें तैरनेवाला (कफदूषित न हो तो) तथा शरीरमें लघुता (हलकापन-स्फूर्ति) से युक्त होता है ।

इन लक्षणोंमें व्यवहारमें दुर्गन्ध होना या न होना इन लक्षणोंसे ही पुरीषकी सामता या निरामता की परीक्षा की जाती है ।

मूत्र आहारका मल है—

पक्कामाशयमध्यस्थ पित्तं चतुर्विधमन्नपानं पचति, विवेचयति च दोषरस-
मूत्रपुरीषाणि ॥

सु० मू० २११०

तत्राहारप्रसादाख्यो रस किट्टं च मलाख्यमभिनिर्वर्तते । किट्टात् स्वेदमूत्रपुरीष ..
पुच्यन्ति ॥

च० सू० २८१७

विण्मूत्रमाहारमल ॥

सु० सू० ४६१५२८

किट्टमन्नस्य विण्मूत्रम् ॥

च० चि० १५११८

आहारस्य रस सार' सारहीनो मलद्रव ।

गिराभिस्तज्जलं नीतं वस्तौ मूत्रत्वमाप्नुयात् ॥

शा० पू० ६१६

पाचकपित्तकी क्रियासे परिपक्व हुआ आहार सारभूत रस और असारभूत मलमें विभक्त हो जाता है । मल दो प्रकारका होता है—घन और द्रव । घन मल पुरीष है, जिसका वर्णन अभी ही कर

आगे है। जेप द्रवांश विशिष्ट वाहिनियों द्वारा सूत्राशयमें पहुँचा दिया जाता है, और मूत्र संज्ञा धारण करता है।

मूत्रसम्बन्धी अवयव और मूत्रनिर्माण—

यदान्त्रेषु गवीन्योर्यद् वस्तावधि संश्रितम्।

एषा ते मूत्रम्—॥

अथर्व १।१।३^३

आन्त्रेभ्यो विनिर्गतस्य मूत्रस्य सूत्राशयप्राप्तिसाधने पार्श्वद्वयस्थे नाड्यौ गवीन्यौ ॥ —सायण
मेदोवहे द्वे, तयोर्मूल कटी वृक्षौ च ॥

सु० शा० १।१२

वृक्षौ पुष्टिकरौ ज्ञेयौ जठरस्थस्य मेदसः ॥

शा० पू० ५।८१

वृक्षौ मांसपिण्डद्वयम्। एको वामपार्श्वस्थितः, द्वितीयो दक्षिणपार्श्वस्थितः ॥

सु० नि० १।१८ पर डह्नत

मूत्रवहे (स्रोतसी) द्वे, तयोर्मूल वस्तिर्मेढं च ॥

सु० शा० १।१२

१—मूत्रनिर्माणका यह क्रम अपूर्ण है। विशेष वक्तव्य तथा सम्पूर्ण क्रम आगे देखिये।

२—पुरीष जिस प्रकार आहारका साक्षात् मल है, मूत्र वैसा नहीं है। किन्तु सर्वशरीरमें अनुवाहन करता हुआ रक्त जब वृक्षोंको प्राप्त होता है तो उनके आन्त्र नामक सहस्रों स्रोत उसके अन्तर्गत मल अश और उचितसे अधिक जलका निर्हरण कर लेते हैं। यही निर्हन द्रव्य मूत्र कहाते हैं।

मूत्र आहारका मल कैसे है ?

ऊपर धृत चरक वाक्य (सू० २८।४) में आहारके किट्टाशसे पुरीषके साथ स्वेद, मूत्र, वात, पित्त, श्लेष्मा, कर्ण-नेत्र-नासिका-मुख-लोमकूप और जननावयवोंके मल, तथा केश, श्मश्रु, लोम, नख आदि मलोकी भी पुष्टि गिनाई है। इनमें मूत्रसे भिन्न मलोंका आयुर्वेदानुसार भी आहारसे साक्षात् सम्बन्ध नन्हीं है, क्योंकि उनके पृथक्-पृथक् उत्पत्तिस्थान आयुर्वेदमें स्पष्ट कहे गये हैं। तथापि इनकी उत्पत्ति इस सूत्रमें आहार ही से कही है। उसकी उपपत्ति इस प्रकार हो सकती है कि जैसे रस, रक्त, मांस आदि धातुओंकी पुष्टि आहारसे होती है, वैसे ही इन मलोंकी पुष्टि भी अन्तको तो आहार ही से होती है। अतः उन सबको आहारका मल कहा है। मूत्रको जो आहारका मल कहा है, उसका समाधान भी इसी प्रकार करना चाहिये। इन मलोंमें पुरीष और मूत्र प्रधान हैं, अतः संहिताओंमें बहुधा इन्हींको आहारका मल कहा है, यथा 'विण्मूत्रमाहारमल।' 'किट्टमन्नस्य विण्मूत्रम्।' इत्यादि। गौण और प्रधानमें प्रधानका ग्रहण शास्त्र और लोकमें सम्मत है—'प्राधान्येन हि व्यपदेगा भवन्ति।'

३—इस श्रुतिमें रूद्ध मूत्रके स्रावणका वर्णन है। मूत्र अपने आदि उत्पत्तिस्थानसे लेकर निर्गमनद्वार तक कहीं भी रूद्ध हो सकता है। उन्ही स्थानोंके कथनके प्रसङ्गसे इसमें मूत्रसंस्थानके समग्र अवयवोंका नामोल्लेख हो गया है। उपलब्ध आयुर्वेदमें मूत्रसम्बन्धी अवयवोंका ऐसा निर्देश नहीं पाया जाता।

४—५—इन वचनोंका समन्वित अर्थ यह है कि—'वृक्ष दो हैं। इनका कार्य जठरस्थ मेदकी पुष्टि करना है। मेदोवह स्रोत दो हैं—इनका एक मूल (सिरा) वृक्षोंमें होता है, दूसरा कटिमें।' आधुनिक शरीरके साथ इन वचनोंकी सङ्गति बैठाना कठिन है। हमने ये वचन केवल यह जतानेके लिये दिये हैं कि लक्ष्मणाय आयुर्वेदमें भी वृक्षोंके अस्तित्व तथा उनकी संख्याके ज्ञानके स्पष्ट प्रमाण मिलते हैं। यह भी सम्भव है कि भविष्यमें इनका मेदके साथ कुछ सम्बन्ध प्रकट हो जाय।

मूत्रवहानां स्रोतसां वस्तिर्मूलं वङ्क्षणौ च ॥

च० वि० ५१८

अल्पमांसगोणितोऽभ्यन्तरतः कट्यां मूत्राशयो वस्तिर्नाम, तत्रापि सद्योमरणमश्मरी-
प्रणाहते ॥ सु० शा० ६१२४

कव्यामित्युपलक्षणं, तेन नाभिपृष्ठकटीमुष्कगुद्वङ्क्षणशोफांसि गृह्यन्ते, तदुक्त—“नाभिपृष्ठ...
भधोमुखः” इति ॥ —उह्न

नाभिपृष्ठकटीमुष्कगुद्वङ्क्षणशोफसाम् ।

एकद्वारस्तनुत्वक्को मध्ये वस्तिरधोमुखः ॥

वस्तिर्वस्तिशिरश्चैव पौरुषं वृषणौ गुदम् ।

एकसम्बन्धिनो ह्येते गुदास्थिविवरस्थिताः ॥

अलाञ्छा इव रूपेण सिरास्नायुपरिग्रहः ।

मूत्राशयो मलाधारः प्राणायतनमुत्तमम् ॥

पक्वाशयगतास्तत्र नाड्यो मूत्रवहास्तु याः ।

तर्पयन्ति सदा मूत्रं सरितः सागरं यथा ॥^१

सूक्ष्मत्वान्नोपलभ्यन्ते मुखान्यासां सहस्रशः ।

नाडीभिरुपनीतस्य मुखस्यामाशयान्तरात् ॥

जाग्रत स्वपतश्चैव स निःस्यन्देन पूर्यते ।

आमुखात् सलिले न्यस्त पाद्वर्षेभ्यः पूर्यते नवः ॥

घटो यथा तथा विद्धि वस्तिर्मूत्रेण पूर्यते ॥

सु० नि० ३१९८१२४

× × प्राणानामग्नीषोमादीनाम्, आयतन स्थानम् । × × मूत्रवाहिन्यौ मूलधमन्यौ द्वे,

तच्छास्त्राभूता दशधा शतधा सहस्रधा च विभिद्यन्ते । × × आमामाशयान्तरात् आमपक्वा-

शयान्तरात् × × ॥

—उह्न

वस्तिस्तु स्थूलगुदमुष्कसेवनीशुक्रमूत्रवहानां नाडीनां मध्ये मूत्राधारोऽम्बुवहानां सर्व-

स्रोतसामुदधिरिवापगानां प्रतिष्ठा ॥

च० सि० ९१४

मूत्रवहशुक्रवह-मुष्कस्रोतो-मूत्रप्रसेक-सेवनी-योनि-गुद-वस्तीनष्टौ परिहरेत् ॥

सु० चि० ७३६२

मूत्रप्रसेकस्रोतसी स्त्रीपुंसयोः, अभेदेनोक्तत्वात् । मूत्रप्रसेको नाम मूत्र येन वस्तिमुखाभ्रयेण

स्रोतसा क्षरति ॥

सु० चि० ७३३ पर उह्न

१—यहाँ ‘मूत्र’ शब्दका अर्थ मूत्राशय (मूत्रयन्त्र) है । कारण, अगले श्लोकमें विदित होगा

कि इस श्लोकमें स्थित क्रियापद ‘तर्पण’ का अर्थ ‘पूरण’ है और पूरण मूत्राशयका ही मूत्रके द्वारा होता

है, यह इन्ही श्लोकमें तथा इसी अध्यायमें आगे कहे मूत्रके कमौसे ज्ञात होगा । अतः यहाँ व्याकरणके

नियमानुसार उत्तरपद ‘आशय’ का लोप समझना चाहिये ।

२—यह सदर्म अश्मरीके शस्त्रकर्म प्रकरणका है । ‘मूत्रप्रसेक’ के परिचयके लिए यहाँ उद्धृत

क्रिया है । २७ वें अध्यायमें ‘शुक्रोत्पादक अवयव’ शीर्षकके नीचे धृत सु० शा० ४०१२२ में मूत्रप्रसेकको

‘मूत्रपथ’ कहा है ।

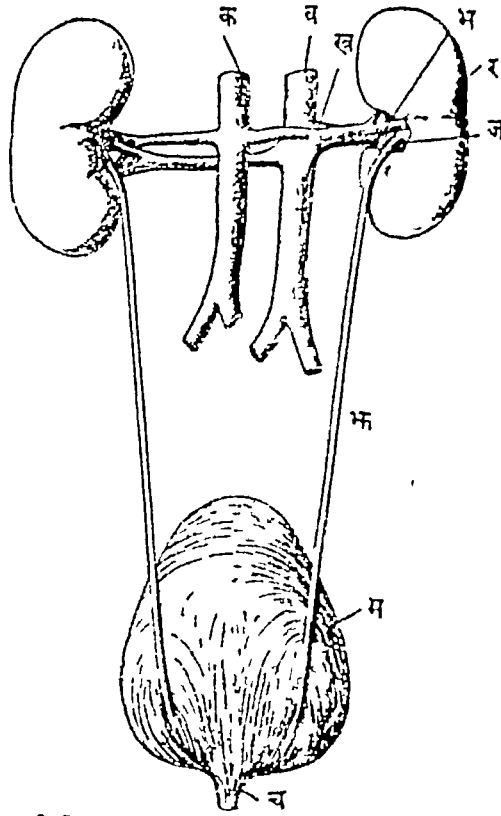

मूत्रयन्त्र (वृक्क, गवीनियाँ तथा मूत्राशय) पीछेकी ओरसे । चित्र—४८

क, व—वृक्कोंकी पोषक असुवृक्कधमनियाँ (सु० शा० ९—७ में कही 'द्वे मूत्रवहे धमन्यौ') ।

मूत्रकी रचना तथा निर्गमनमें भाग लेनेवाले अवयव निम्न हैं—दो वृक्क^१, दो गवीनियाँ^२, एक बस्ति^३ (मूत्राशय), एक मूत्रप्रसेक^४ । इनमें वृक्क उदरगुहामें दक्षिण और वाम दोनों पार्श्वोंमें एक-एक होता है । वृक्कोंकी आन्त्र नामकी प्रणालिकाओं द्वारा मूत्रका निर्माण होता है । ये प्रणालिकाएँ सख्यामें सहस्रों होती हैं । अतिसूक्ष्म होनेसे इनके मुख दिखाई नहीं देते^५ । सहस्रों नदियोंका प्रवाह जैसे सर्वदा समुद्रको तृप्त किया करता है, वैसे इनसे निर्मित मूत्र निरन्तर मूत्राशयको आपूरित करता रहता है । इनकी क्रिया दिन और रात, मसुप्य सोता हो वा जागता हो, चाल रही है । नये घडेको मुखपर्यन्त जलमें रखें वो जैसे उसके अतिसूक्ष्म छिद्रोंसे रिस-रिस कर जल कालक्रमसे सम्पूर्ण घडेको भर देता है, वैसे आन्त्रोंके सूक्ष्म छिद्रोंसे रिसकर मूत्र प्रथम वृक्कोंको तथा पीछे गवीनियाँ द्वारा बस्तिको संपूरित किया करता है ।

वृक्कोंमें तय्यार हुए मूत्रको बस्तिपर्यन्त पहुंचानेका कर्म दो प्रणालियोंका है, जिन्हें गवीनी क्वा मूत्रवह कहते हैं ।

बस्ति तुम्बीके आकारका अल्पमांसमय और कुछ रक्त (रक्तवाहिनियों) से युक्त पतली त्वचा (कला) से बना एक आशय है । इसका मुख नीचेकी ओर होता है । स्नायु और सिराओंसे

१—Kidneys—किडनीज ।

३—Bladder—ब्लैडर ।

५—उत्कृष्ट अणुवीक्षणकी सहायतासे ही ये देखे जा सकते हैं ।

२—Ureters—यूरेटर्स ।

४—Urethra—यूरिथ्रा ।

यह अपने स्थानपर खबद्ध रहता है। यह नाभि, पृष्ठ, कटि, वृषण, गुद, वड्क्षण और मेढ़के मध्य स्थित होता है। मूत्र नामक मलका यह आधार है। यह एक सद्य प्राणहर मर्म है^१।

बस्तिमें संचित मूत्र मूत्रप्रसेकनामक प्रणालिका द्वारा शिग्नद्वारसे बाहर कर दिया जाता है^२।

वृक्क और गवीनियों—

वृक्कोंका आकार लोबिए (राजमाप) के समान भन्तर्वक्र होता है। ये उदरगुहाके पृष्ठभागमें भन्तिम पर्शुकाओंपर स्थित होते हैं। इनकी लम्बाई कोई ४ इञ्च, चौड़ाई २॥ इञ्च, मोटाई १। इञ्च

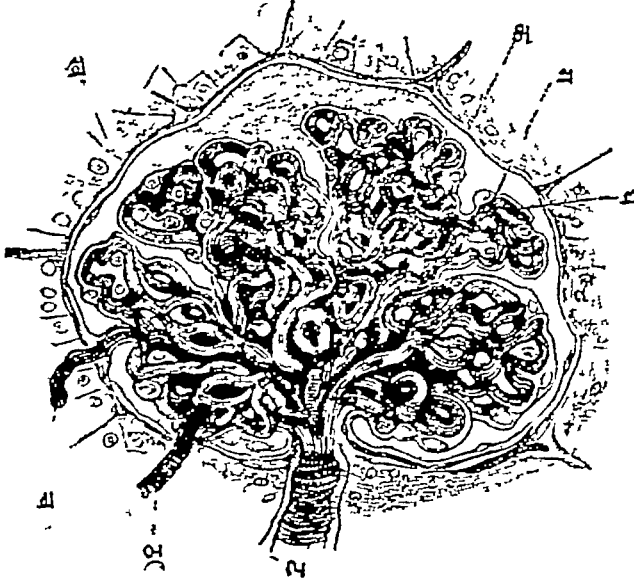

एक आन्त्र (मूत्रनिर्माण करनेवाली प्रणाली) का आदिभाग। चित्र—४९

इस चित्रमें 'ट' धमनी, उसकी शाखाभूत केजिकाओंका गुच्छ तथा उसे वेष्टित करनेवाला आन्त्रका कोष देखिये।

१—कारण, इसपर सहसा आघात पहुँच तो मनुष्य निश्चेतन हो जाता है। तथा यदि इसमें आकस्मिक वेध हो जाय तो इससे स्रुत मूत्रका विष अन्तरवयवों में प्रसृत होकर घातक शोथ उत्पन्न करता है।

२—(क) 'नाभिपृष्ठ' इत्यादि सुश्रुतसे उद्धृत पद्यावलीमें वर्णित मूत्रनिर्माणकी प्रक्रिया अपूर्ण है। 'यदान्त्रेषु०' इत्यादि मन्त्रसे स्पष्ट है कि अतिप्राचीन कालमें भारतीयोंको मूत्रावयवों और उनके कर्मोंका ज्ञान था। पश्चात्कालमें शास्त्रका लोप होनेसे अन्य अनेक सिद्धान्तोंके सदृश यह सिद्धान्त भी विरह्य दशाको प्राप्त हो गया। म० म० गणनाथसेनजी ने अतिपटुतासे सिद्ध किया है कि इन पद्योंमें लिपिकरोंके अपराधसे अर्थका अनर्थ हो गया है। उनके अनुसार 'सूक्ष्मत्वान्नोपलभ्यन्ते मुखान्यासां सहस्रग' में कथित प्रणालियाँ निःसशय वृक्कोंमें स्थित परमचमत्कारिणी मूत्रनिर्मात्री प्रणालियाँ ही हैं। अथ च, विशुद्ध पाठ 'तर्पयन्ति सदा मूत्र' के स्थानपर 'तर्पयन्ति सदा वृक्कौ' तथा 'घटो यथा तथा विद्धि बस्तिमूत्रेण पूर्यते' के स्थानपर 'घटो यथा तथा वृक्कौ ततो बस्तिश्च पूर्यते' पाठ होना चाहिये। (देखिए 'प्रत्यक्षशारीर' उपोद्घात)। अथवा—'मूत्र' का अर्थ पृष्ठ ६१७ पर दी टिप्पणीके अनुसार मूत्राशय है। और आशय शब्द सस्थानवाचक होनेसे यथास्थित पाठ भी निर्दोष ही है।

तथा भार कोई १२-१३ तोला (स्त्रियोंमें कुछ कम) होता है । प्रत्येक आन्त्रका भादिभाग कोषके आकारका होता है । इसके अन्दर केशिकाओंका निविड गुच्छ होता है । आन्त्रका उक्त कोष इन

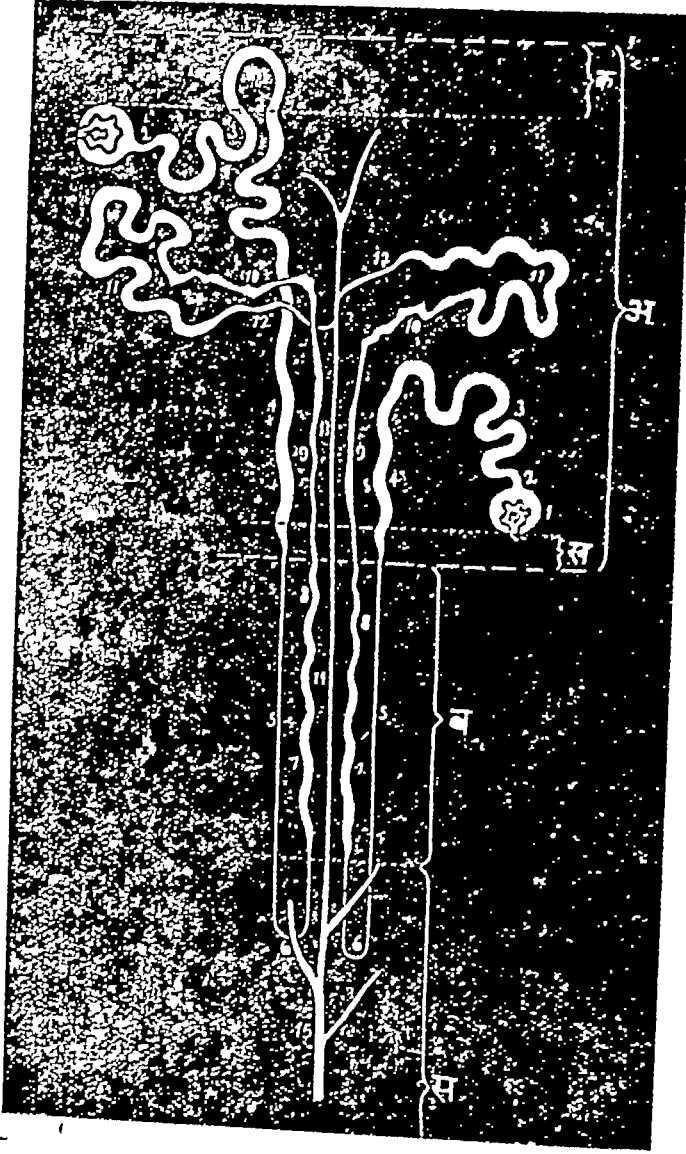

दो आन्त्र । चित्र—५०

1, 1-आन्त्रोंका आदि भाग, 2 से 15 तकके अङ्क प्रत्येक आन्त्रकी दिशा बताते हैं । दोनों आन्त्र अन्तको एक प्रणालीमें समाप्त होते हैं । अन्य भी कई आन्त्रोंके अन्तिम सिरे (चित्रमें कटे हुए) इस प्रणालीमें खुलते हुए दिखाई पड़ते हैं ।

(ख) इसी पद्यमालामें आमाशय तथा पक्वाशय शब्द एक ही अर्थमें प्रयुक्त हैं । भिन्न-भिन्न तन्त्रोंके समस्त वाक्योंके समन्वयसे स्पष्ट है कि इनका अर्थ यहाँ उदरगुहा है । आयुर्वेदके ग्रन्थोंमें प्रयुक्त सज्ञाओंके प्रसंगवशात् अर्थभेदका यह उत्तम उदाहरण है ।

(ग) आथर्वणी श्रुतिके अनुसार वस्तिमें दो गवीनिर्यां आती हैं । अतः, ऊर्ध्वभागमें गवीनिर्यां के दो द्वार (छिद्र) और नीचेका एक द्वार मिलकर वस्तिमें कुल तीन द्वार होने चाहिये । अतः सुश्रुतोंके 'एकद्वार' विवेचन अयुक्त है ।

गुच्छोंमें स्थित रक्तसे मूत्रांशका निर्हरण कर लेता है। अनेक आन्त्रोंके सिरे मिलनेसे एक-एक प्रणाली बनती है। ये प्रणालियाँ मिलकर उत्तरोत्तर बड़ी वाहिनियाँ बनती हैं। अन्तको इन सबका उक्त गवीनी नामक एक-एक बड़ी वाहिनीमें पर्यवसान होता है। प्रत्येक वृक्षसे एक-एक गवीनी बस्तिको जाती है। इनकी लम्बाई १२ से १६ इञ्च होती है। मूत्र निरन्तर बन-बनकर बूद-बूद वृक्षोंसे गवीनियों द्वारा बस्तिमें प्रविष्ट होता रहता है। बस्तिमें मूत्र नियत ही प्रमाणमें रह सकता है। इसके पश्चात् मूत्रका वेग उत्पन्न होता है। इच्छाकृत प्रयत्नसे मूत्राशयके अधोवर्ती द्वारका ओष्ठ (शुपिर पेशी) शिथिल होता है, तथा मूत्राशयके सङ्कोचसे मूत्रप्रसेक द्वारा मूत्र बाहर आता है।

मूत्रप्रसेक—

मूत्रप्रसेक पुरुषोंमें एक वितस्ति (बाल्यित) तथा स्त्रियोंमें कोई १॥ इञ्च लम्बा होता है। पुरुषोंमें मूत्रप्रसेकका भागिभाग वस्तिशिर' नामक ग्रन्थिसे वेष्टित होता है। यह ग्रन्थि १। इञ्च मोटी, ३/४ इञ्च लम्बी और १। इञ्च ऊँची होती है। इस ग्रन्थिके स्रावके अतिरिक्त मूत्रप्रसेकमें वृषणों, शुक्राशयों और शिश्ममूल ग्रन्थियोंके भी हर्षाद्विवश उत्पन्न स्राव अपनी-अपनी वाहिनियों द्वारा स्रुत होते हैं। वार्षिक्यमें वस्तिशिर ग्रन्थि कभी-कभी मोटी हो जाती है, जिससे मूत्रकृच्छ्र हो जाता है। इसे मूत्रग्रन्थि कहते हैं।

(घ) 'मूत्रवहाना स्रोतसा' इत्यादि चरकवाक्यमें बहुवचनका अर्थ द्विवचनमें होना चाहिये। कारण, सुश्रुतने स्थान-स्थानपर मूत्रवहोकी सख्या दो ही दी है। 'स्रोतों' के लिये बहुवचनका प्रयोग करनेकी आचार्यकी शैली है।

उक्त वाक्यमें ही आचार्यने मूत्रवहोका एक मूल (सिरा) वस्तिमें बनाया है, जो प्रत्यक्षसिद्ध है। परन्तु दूसरा मूल वङ्क्षणोंमें कहा है, जो चिन्तनीय है। सुश्रुतको मूल वस्ति और भेट्ट अगत सत्य हैं।

(ङ) वृक्षोंमें स्थित मूत्रनिर्मात्री प्रणालियाँ प्रत्येक प्रारम्भमें क्षुद्र अन्त्रोंके सदृश कुण्डलाकृति तथा पश्चात् स्थूल अन्त्रोंके सदृश सरल होती हैं। एव, अन्त्रोंके सदृश होनेसे इन्हें श्रुतिमें आन्त्र कहा है। इनकी सूक्ष्म रचना सङ्क्षेपमें ऊपर दी गयी है।

(च) आयुर्वेदमें मूत्ररचनाका कार्य पाचक पित्तके अधीन कहा है। इसकी आधुनिक मनसे व्याख्या इसी अध्यायमें पहले कर आये हैं।

(छ) आमपक्वाशयसे जो मूत्रका सम्बन्ध बताया गया है, वह साक्षात् नहीं है। किन्तु पृष्ठ ६१६ पर दी गयी टिप्पणीमें कहे प्रकारसे मूत्र भी अन्ततः स्वेद आदिके समान ही आहारका मूल है। अतः उसका मूलस्थान आमपक्वाशय कह दिया है।

ऊपर उद्धृत तन्त्रवाक्योंका अर्थ करते हुए हमने इन टिप्पणियोंमें जताये अभिप्रायका अनुसरण किया है।

१—Prostate—प्रौस्टेट। ऊपर धृत 'वस्तिर्वस्तिशिरश्चैव' (सु० नि० ३।१९।२०) में आये पौष्य शब्दका अर्थ उल्लेखने शिश्न किया है, परन्तु म० म० गणनाथसेनजीने प्रत्यक्षशरीरके उपोद्घातमें प्रौस्टेट ग्रन्थि किया है। डॉ० घाणेकरजीने उनकी युक्तिका सुविहित खण्डन कर सिद्ध किया है कि पौष्यका अर्थ शिश्न ही है। (देखिये—घाणेकरी सुश्रुतव्याख्या पृ० ३३६-३३७)। द्वितीय शब्द 'वस्तिशिर'का अर्थ गणनाथसेनजीने वस्तिके ऊर्ध्वभागमें स्थित एक वन्धनी किया है। घाणेकरजी इसका अर्थ मूत्रप्रसेकके आभ्यन्तर (वस्तिकी ओरके) द्वारका समीपवर्ती प्रदेश करते हैं। हमारी नम्र सम्मतिमें वस्तिशिरका अर्थ प्रौस्टेट ग्रन्थि है। कारण, श्लोकमें, निःसशय एते अवयवोंका

मूत्रका स्वरूप और कर्म—

वस्तिपूरणविकलेदकृन्मूत्रम् ॥

सु० सू० १५।५ (२)

क्लेदविवेकजं^१ वस्तिपूरणकृन्मूत्रम् ॥

पाठान्तर

शरीरकी क्लिन्नता (प्रमाणसे अधिक आर्द्रता) ही पृथक् होकर मूत्रके रूपमें प्रकट होती है ।

मूत्र वस्तिको आर्द्र तथा पूर्ण करता है ।

यह सत्य है कि प्रतिशतकताको देखते हुए मूत्र केवल शरीरकी आर्द्रता (द्वांश, जल) ही है । मूत्रका ६६% जल होता है । परन्तु साथ ही इसमें ४ प्रतिशत घन द्रव्य भी होते हैं । घन द्रव्योंमें अर्धांश यूरिआ^२ होता है । यह प्रोटीनोंके धातुपाकसे उत्पन्न मल है । इसके अतिरिक्त अन्य भी सेन्द्रिय^३ या निरिन्द्रिय^४ घन द्रव्य होते हैं । कभी-कभी ये द्रव्य मूत्रसे व्युत् हो जाते हैं — उसमें घुले नहीं रहते । परिणाममें उनसे छोटी-मोटी शर्कराओं^५ या अमरियोंकी^६ रचना होती । इनकी रचना और स्थिति वृक्, गत्रीनी या मूत्राशय कहीं भी हो सकती है । इनके वृक् किंवा गत्रीनीमें रुद्ध होनेसे अमरीशूल^७ होता है ।

मूत्रका वर्ण याकृत पित्त तथा भोजनके वर्णके कारण होता है । बासी मूत्रकी विशिष्ट गन्ध

वर्णन है, जो अपनी स्पष्ट और विशिष्ट आकृतिके कारण अन्य अवयवोंसे पृथक् स्वतन्त्र अस्तित्व रखते हैं, और अङ्ग (या प्रत्यङ्ग) कहाते हैं, जैसे गुद, वृषण, पौरुष (शिशु) और वस्ति । च० शा० ६।११ में भी 'एक वस्तिशीर्षम्' कहकर वस्तिशिरको पृथक् प्रत्यङ्ग गिना है । वस्तिद्वारका समीपवर्ती प्रदेश कोई विशिष्ट पृथक् अङ्ग नहीं है । एव, वस्तिके ऊर्ध्वभागमें स्थित बन्धनीमें भी अन्य बन्धानियोंसे कोई विलक्षणता नहीं है, जिससे उसकी सुविभक्त और विशिष्ट अङ्गोंमें परिगणना की जाय । फिर 'द्वे (पेश्यौ) वस्तिगिरसि ॥ सु० शा० ५।३७ ॥' में तो वस्तिशिर की दो पेशियाँ भी गिनाई हैं । इसके अतिरिक्त, इस गणनामें अङ्ग अपनी ऊपरसे नीचेकी ओर स्थितिके क्रमसे निर्दिष्ट किये प्रतीत होते हैं । अतः वस्तिशिर वस्ति और पौरुषके मध्यवर्ती कोई अङ्ग होना चाहिये, उक्त बन्धनीके सट्टा वस्तिके उपरिवर्ती नहीं । तीसरे, शरीरका प्रत्यक्ष करनेसे वस्तिके ठीक मूलमें स्थित प्रौस्टेट ग्रन्थि स्पष्ट ही उसके शिरके तुल्य भासित होती है । अतः उसे अन्वर्थक ही वस्तिशिर नाम (वस्ते. शिर इव शिरः) दिया होना सम्भव है । ब्यान रहे, नीचे स्थिति देखकर इसे गिर न माननेकी कल्पना न करनी चाहिये । आकृति देखकर ही तन्त्रमें सज्ञाएँ गठी जाती हैं । जैसे, इसी वस्तिके ऊर्ध्वभागको पाश्चात्य चिकित्सा-शास्त्रमें काय (Fundus—फण्डस) तथा अधोभागको ग्रीवा (Cervix—सर्विक्स, या Neck—नेक) कहते हैं । इसी पक्षसे पूर्व पक्षमें वस्तिके निम्न द्वारको मुख कहा है एव वस्तिके शरीर (ऊर्ध्वभाग), ग्रीवा (निम्नभाग) और मुख (निम्न छिद्र) की कल्पना सम्पूर्ण हो गयी । शिरका अनुसन्धान शेष है, जो उक्त क्रमको देखते हुए प्रौस्टेटग्रन्थि ही होना चाहिये । प्रौस्टेटग्रन्थि जैसी अज्ञायास दीख सकनेवाली वस्तु भारतीयोंकी सूक्ष्म दृष्टिमें न आई हो यह तो माना ही नहीं जा सकता । स्त्रियोंके रोगादिके प्रसङ्गमें—यथा, च० शा० ८।३९ में आये वस्तिगिर शब्दका अर्थ अन्य शब्दों—हृव्य और उदरके समान वस्तिके समीपवर्ती प्रदेश लेना होगा ।

१—क्लेद आर्द्रत्व, तस्य विवेकात् पृथक्त्वात् जातम् ।

—डहन

२—Urea.

३—Organic—और्गेनिक ।

४—Inorganic—इनऔर्गेनिक ।

५—Gravels—ग्रेवल्स ।

६—Stones—स्टोन्स ।

७—Renal Colic—रीनल कौलिक ।

ऐमोनियम कार्बोनेटके^१ कारण होती है। यह एक जीवाणुकी क्रियासे हुआ यूरिआका परिणाम (परिवर्तित द्रव्य) है। कई रोगोंमें मूत्रमें असाधारण द्रव्य पाये जाते हैं—जैसे वृक्कोंके शोधमें^२ ऐल्ब्यूमिन^३; मधुमेहमें ग्लाइकोजन, कामलामें याकृत पित्त^४, विशेषतः प्युमेह (सूजाक)में^५ पूय।

वृक्क, त्वचा और हृदयका सम्बन्ध—

वृक्क विसर्गसंस्थानका एक अङ्ग हैं, और अन्य अङ्गोंके, विशेषत त्वचाके, सहकारसे कार्य करते हैं। वृक्करोगोंमें वृक्कका भार हल्का करनेके लिये त्वचाको उत्तेजित करना चिकित्साका आवश्यक अङ्ग है। इसके लिये रोगीको स्वेद देने चाहिये, किंवा मलेश (उष्ण-शुष्क वातावरण) में प्रवासकी सलाह देनी चाहिये। इससे जिन मलोंके निकालनेका कार्य वृक्कोंको करना पड़ता, वे स्वेदरूपमें निकल जाते हैं। सामान्य दशामें भी मूत्र और स्वेद दोनोंमें मल द्रव्य एक ही होते हैं, केवल उनके प्रमाणमें भिन्नता होती है।

वृक्कका सामर्थ्य हृदयके सामर्थ्य पर आश्रित है। हृदय स्वस्थ और शक्तिमान् होगा तो पर्याप्त मात्रामें वृक्कोंमें रुधिरको पहुँचा सकेगा, जिससे वृक्क भी रक्तसे मलोंको ठीक-ठीक प्रमाणमें निकाल सकेंगे। अतः हृद्दोषोंमें वृक्क भी अपना कार्य उत्तम प्रकारसे नहीं कर सकते। वृक्कोंकी रूग्णतामें हृदयकी परीक्षा अवश्य करनी चाहिये।

वृक्कोंका विशेष कार्य यूरिआका निकालना है। दोनों वृक्क शास्त्रकर्म द्वारा निकाल दिये जायँ तो रक्तमें यूरिआका आधिक्य^६ होनेसे मनुष्यकी मृत्यु हो जाती है। विपूचिकामें मृत्युका एक कारण रक्तमें यूरिआका मूत्रावरोधजन्य आधिक्य भी होता है।

मूत्रक्षयके^७ लक्षण—

मूत्रक्षये वस्तितोदोऽल्पमूत्रता च ॥

मु० सू० १५११

मूत्रक्षये मूत्रकृच्छ्रं मूत्रववर्ण्यमेव च ।

पिपासा वाधते चास्य मुखं च परिशुष्यति ॥

च० सू० १७७१

मूत्र एक नियत प्रमाणमें वृक्कोंसे निकलना चाहिये। (अर्वाचीन मतसे एक अहोरात्रमें कोई ५० आउन्स—१२५ तोला—मूत्र निकलता है।) इसमें हास (क्षय) होनेसे वस्तिमें तोद—चुभनेकी-सी व्यथा, मूत्रकी न्यूनता, मूत्रकृच्छ्र, मूत्रके वर्णमें परिवर्तन, अति तृषा तथा मुखकी शुष्कता ये लक्षण होते हैं।

मूत्रक्षयकी चिकित्सा—

तत्रापि (मूत्रक्षये) स्वयोनिवर्धनद्रव्याणि प्रतीकार ॥

मु० सू० १५११

मूत्रक्षये पुनरिक्षुरसवारुणी^८ मण्डद्रवमधुराम्ललवणोपक्लेदिनाम् ॥

च० शा० ६१११

१—Ammonium carbonate

२—Nephritis—नेफ्राइटिस। लक्षणोंसे यह आयुर्वेदका कफज गोथ प्रतीत होता है।

३—Albumin, यह प्रोटीनका एक मुख्य भेद है।

४—Bile—बाइल।

५—Gonorrhoea—गोनोरिया।

६—Uroemia—यूरीमिया।

७—Ohguria—ऑल्टियूरिया।

८—या तालखर्जूरमें सधिता सा हि वारुणी ॥

मूत्रका क्षय होनेपर मूत्रवृद्धिकर ईशका रस, ताषीका मण्ड (ऊपरका पानी) मधुर-भस्म-कषण तथा द्रवद्रव्य आदिका सेवन प्रशस्त है ।

मूत्रवृद्धिके लक्षण—

मूत्रं (अतिवृद्धं) मूत्रवृद्धिं^१ मुहर्मुहुः प्रवृत्तिं वस्तितोदमाध्मानं च (आपादयति) ॥
सु० सु० १५।१५

शरीरमें मूत्र (मूत्ररूपमें निकलने योग्य मलद्रव्यों) का आधिक्य हो जाय तो मूत्रका प्राचुर्य, मूत्रका पुनः पुनः वेग, वस्तिमें तोद तथा आध्मान—ये लक्षण होते हैं ।

मूत्रका वेग रोकनेसे हानि—

वस्तिमेहनयोः शूलं मूत्रकृच्छ्रं शिरोरुजा ।

चिनामो वडक्षणाणाह स्याद्विद्धं मूत्रनिग्रहं ॥

सु० सु० ७।६

मूत्रका वेग धारण करनेसे वस्ति और शिश्नमें शूल, मूत्रकृच्छ्र, शिरःशूल, शरीरका झुक जाना, जाँघके मूलमें जकड़े जानेकी-सी वेदना—ये चिह्न होते हैं ।

मूत्रवहोंकी दुष्टिका लक्षण—

मूत्रवहानां स्रोतसां वस्तिर्मूलं वद्धणौ च । प्रदुष्टानां तु खल्वेयामिदं विशेषविज्ञानं भवति ; तद्यथा—अतिसृष्टमतिवृद्धं प्रकुपितमल्पाल्पमभीक्षणं वा वहलं सशूलं मूत्रयन्तं दृष्ट्वा मूत्रवहान्यस्य प्रदुष्टानीति विद्यात् ॥
सु० वि० ५।८ (५)

मूत्रवह स्रोतों (आन्त्रों तथा अन्य मूत्रावयवों) के खण होनेपर निम्न लक्षण होते हैं—मूत्रका प्रमाण प्रचुर व अल्प होना, मूत्र बार-बार और थोड़ा-थोड़ा अथवा प्रभूत होना, मूत्रका प्रकोप (मेहरोग) तथा मूत्रोत्सर्जनमें शूल ।

मूत्रवहोंकी दुष्टिका कारण—

मूत्रितोदकभक्ष्यस्त्रीसेवनान्मूत्रनिग्रहात् ।

मूत्रवाहीनि दुष्यन्ति क्षीणस्याभिक्षतस्य च ॥

सु० वि० ५।२०

मूत्रका वेग उपस्थित होनेपर जल पीने, मैथुन करने वा वेग रोकनेसे मूत्रवह स्रोत खण हो जाते हैं, जिससे उल्लिखित मूत्रसम्बन्धी विकार उत्पन्न होते हैं । क्षीण तथा घाव आदिसे दुर्बल हुए पुरुषमें सर्वाङ्गदौर्बल्य होनेसे वृक्कादि मूत्रयन्त्र भी दुर्बल होते हैं, जिससे उनमें उक्त कारणोंके बिना भी विकार पाये जाते हैं ।

मूत्रसंधारणशीलस्य मूत्रवृद्धिर्भवति ॥

सु० नि० १२।६

आयुर्वेदमें मूत्रवृद्धि (वृषणकोषमें जल भर जाना)^२ का कारण मूत्रके वेगको रोकना कहा गया है ।

अधिवृक्क ग्रान्थियों—

प्रत्येक वृक्के ऊपर एक-एक अधिवृक्क ग्रन्थि होती है । बीसवें अध्यायमें इसके दोनों

१—मूत्रवृद्धिं प्रचुरमूत्रनिर्गमम् ।

२—Hydrocele—हाइड्रोसील ।

अन्तःस्त्रावों, उसके प्रवर्तक पोषणिकाके अन्तःस्त्राव तथा आयुर्वेद-मतसे उनके स्वरूपका निर्देश किया जा चुका है। उसे वहीं देखना चाहिये।

मलभूत पित्तकी रक्तसे उत्पत्ति—

अमृजः पित्तं (मलः) ॥

च० चि० १५।१८

कफं पित्तं मल खेपु स्वेदः स्यान्नखरोम च ।

नेत्रचिद् त्वक्षु च स्नेहो धातूनां क्रमगो मला ॥ सु० सू० ४६।५२७

पित्त रक्तका मल है। अन्य मलोंके सदृश सम प्रमाणमें रहता हुआ यह अनेक जीवनी क्रियाएँ सिद्ध करता है।

यकृत—

मलभूत पित्त^१की उत्पत्ति यकृत^२से होती है। यकृत शरीरकी सबसे बड़ी ग्रन्थि है। यह उदरगुहाके ऊर्ध्व भागमें दक्षिण ओर महाप्राचीराके नीचे स्थित होता है। आमाशय, दोनों अन्त्र, अग्न्याशय तथा झीहाका दूषित रक्त वहन करनेवाली प्रतिहारिणी सिरा^३ यकृतमें प्रविष्ट होती है। सर्व शरीरमें संचार करते हुए रधिरमें जो धातुपाकादिजन्य मल संचित हुए होते हैं, वे इस प्रकार यकृतमें आते हैं। प्रतिहारिणीके परम सूक्ष्म अन्तोंसे यकृतके कोष इन मलोंका निर्हरणकर, इनके विघटन और सघटनसे पित्तका निर्माण करते हैं। यकृतसे पित्तका स्राव प्रतिक्षण होता रहता है।

पित्तका वहन और संग्रह—

ध्रुवान्त्रोंमें आहारके परिपाकके प्रकरणमें हम देख चुके हैं कि याकृत पित्तका कार्य अग्न्याशयके रसका उत्पादन तथा स्नेहोंका पाचन है। पचनकालमें याकृती पित्तनलिका^४ द्वारा पित्त ग्रहणीमें प्रविष्ट होता रहता है। अन्य कालमें यह पित्तकोपनलिका^५ द्वारा पित्तकोप^६में एकत्र होता रहता है। पित्तकोप अमरुदके समान एक छोटा-सा आशय होता है, जो यकृतके अधोभागमें एक गर्तमें रहता है। प्रयोजन होनेपर इसमें सञ्चित पित्त पित्तप्रसेक (यकृत और पित्तकोपकी साधारणी पित्तनलिका^७) द्वारा ग्रहणीमें जाता है। सूत्रके घन द्रव्योंके सदृश पित्तकी भी कभी-कभी अग्मरी बन जाती है। यह पित्ताग्मरी^८ कभी पित्तप्रसेकके मार्गको अवरुद्ध कर दे तो सम्बद्ध अवयव इसे ग्रहणीमें धकेलनेके लिये असाधारण बल प्रयोग करते हैं, जिससे विकट शूल होता है। इस शूलको पित्ताग्मरीशूल^९ कहते हैं।

याकृत पित्तका स्वरूप—

पित्त कुछ पीला, लाल, भूरा या हरा द्रव होता है। इसका गन्ध कस्तूरी-तुल्य, रस तिक्त, मधुर तथा प्रतिक्रिया क्षारीय होती है। इसमें पित्तके रक्षक^{१०} यूरिआ, यूरिक एसिड आदि होते हैं।

१—Bile—बाइल। याकृत पित्त मलभूत पित्त है, इसका विचार आगे पित्ताधिकारमें देखिये।

२—Liver—लिवर।

३—Portal vein—पोर्टल वेन।

४—Hepatic duct—हिपैटिक डक्ट।

५—Cystic duct—सिस्टिक डक्ट।

६—Gall bladder—गॉल ब्लैडर।

७—Common bile duct—कौमन बाइल डक्ट।

८—Gall stone—गॉल स्टोन।

९—Biliary colic—बिलियरी कौलिक।

१०—Bile pigments—बाइल पिगमेण्ट्स।

इनमें यूरिआ अन्तमें वृक्कों द्वारा मूत्रमार्गसे बाहिर कर दिया जाता है, यह मूत्रोत्पत्तिके वर्णनमें देख चुके हैं।

पित्तके कार्य—

पित्तका प्रधान कार्य अग्न्याशयरसकी सहायता करना है—त्रिशोपतः स्नेहोके पाकमें। यह कुछ अश तक अन्त्रोंमें जीवाणुओंका नाश भी करता है। यह पक्व अन्नके सम्यक् आचूपणमें भी सहायक होता है। स्थूलान्त्रोंमें यह अपकर्षणी गतिको बढ़ा देता है। प्रायः विरेचन—रसपुष्प^१, कटुकी आदि—पित्त-निर्माणकी प्रक्रियाको उत्तेजित कर रेच लाते हैं।

पित्तके अवरोधके लक्षण—

कफप्रकोप आदिके कारण पित्तवह स्रोतोंके अवरुद्ध होनेसे पित्त पूर्णतया ग्रहणीमें नहीं आ सकता, लौटकर चूसा जाकर पुन सर्वाङ्गमें पहुँच जाता है। यह विकार विशेष सीमा तक पहुँच जाय तो आँखे, त्वचा, मूत्र इनमें विलक्षण पीतिमा दृष्टिगोचर होती है। इस विकारका नाम कामला^२ है। पित्तके अभाव वा न्यूनताके कारण भुक्त स्नेहद्रव्योंका पाचन और आचूपण सम्यक् न होनेसे वे अपक्व ही मलद्वारसे निकल जाते हैं, जिससे कामलाके इस भेदसे ग्रस्त पुरुषोंका मल श्वेतवर्ण होता है।

पित्तका शरीरमें प्रमाण समसे अधिक हो जाय तो भी आँख आदिमें पीतता दिखाई देती है। ऐसे पुरुषोंके दाँत तथा स्वेद विशेष पोले होते हैं। मुखकी अशुद्धिकी अपेक्षया शरीरमें पित्तका आधिक्य ही दाँतोंके पीलेपनका प्रधान और ध्यान देने योग्य हेतु है। अतिमात्र पित्त अथवा उसके लक्षण या वर्ण जब रक्तवाहिनियों द्वारा मुखकी लालाग्रन्थियों तथा कफग्रन्थियोंमें पहुँचते हैं, तो लालारस तथा कफके साथ ये भी स्वभावत निःसृत होते हैं। प्रकुपित पित्तके लक्षणोंमें मुखके कटुपुपन तथा दाँतोंके पीलेपनका निदान यह है। पुरीप और मूत्रके वर्णका कारण पित्तके रञ्जक द्रव्य हैं।

प्रतिदिन कोई दो पाइण्ट (१०० तोला) पित्त यकृतसे निकलना चाहिये।

नियतकालिक जीवनके पश्चात् शरीरके अन्य कोषोंके समान हृदयके रक्त कण भी मृत्युको प्राप्त होते हैं। यकृत उनके घटक अयस् (लोहे) को अन्य उपयोगी कार्योंके लिये पृथक् कर लेता है। शेषसे पित्तमें स्थित विविध रञ्जक द्रव्य उत्पन्न करता है। मल और मूत्रके वर्णक इन्हीं पित्तिक वर्णकोंके विकार हैं।

यकृतके कार्य—

यकृतके कार्य निम्न हैं।—

- १—पित्त उत्पन्न कर यह उसके द्वारा यथोक्त कर्म कराता है।
- २—पित्तकी उत्पत्तिके लिये निर्जीव रक्तकणोंका विनाश करता है।
- ३—निर्जीव कोषोंमें स्थित किंवा आहार द्वारा प्राप्त आवश्यकसे अधिक प्रोटीनका विघटन कर यूरिआकी रचना करता है।
- ४—धातुपाक—कोषों द्वारा अपने-अपने कार्यमें प्रयोगके लिये-स्नेहोंको सरल जातिके स्नेहोंमें परिणत करता है।

१—Calomei—कैलोमल।

२—Jaundice—जौण्डिस। कामलापर अन्य वक्तव्य ग्यारहवें अध्यायमें (पृ० २१९ पर) देखिये।

५—शरीरमें कर्म और तापोत्पत्तिके लिये आवश्यक द्राक्षाशर्करा^१का उसके पूर्वरूप ग्लाइकोजन^२के रूपमें इममें परिवर्तन सग्रह होता है। कई शर्कराओंका द्राक्षाशर्कराके रूपमें परिणमन भी करता है।

६—अनेक विकारी औषधों तथा जीवाणुजन्य विषों^३को नष्ट करता है।

७—हिपरिन^४ नामक द्रव्य, जो शरीरगत रक्तको जमनेसे रोकता है तथा फाइब्रिनोजन^५ नामक द्रव्य, जो क्षतज रक्तके जमनेका हेतु है, को उत्पन्न करता है।

८—जैसा कि रक्त पित्तके विवरणमें (पृ० ३७६-७८ पर) पढ़ आये है, यह रक्तकणोंकी रचनाके लिये लोहित मज्जाको उत्तेजना देता है, एक आवश्यक द्रव्य प्रस्तुत करता है तथा आपत्कालमें स्वयं भी रक्तकणोंको उत्पन्न करता है।

९—घातकपाण्डु^६में यकृतके भक्षणसे चमत्कृत लाभ होते हैं।

१०—अनेक क्रियाओंके परिणामरूप पर्याप्त ताप उत्पन्न करता है।

सर्वप्राणिनां सर्वशरीरेषु ये प्रधानतमा भवन्ति यकृन्प्रदेशवर्तिनस्तानादृढीतः ;
प्रधानालाभे मध्यमवयस्कं सद्यस्कमक्लिष्टमुपादेयं मांसमिति ॥ सु० ग० ८६१३७

मांसवर्गीय समस्त प्राणियोंमें शरीरके जेप अवयवोंकी अपेक्षया यकृत् सर्वश्रेष्ठ होता है। बन सके तो उसीका सेवन करना चाहिये। आयुर्वेदके इस मतकी यकृतके उल्लिखित कर्मोंसे उत्तम व्याख्या होती है^७।

१—Glucose—ग्लुकोज़।

२—Glycogen

३—Toxins—टॉक्सिन्स।

४—Heparin

५—Fibrinogen

६—Pernicious anaemia—परिधान ऐनीमिया।

७—इस अध्यायमें यकृत् तथा उनके त्वावभूत पित्तका जो पर्यन्त विवरण दिया है, वह अपने क्रियाशरीरके ग्रन्थोंसे लिया है, ऐसा करनेमें प्रयोजन और ताजा यह है कि इनके आयुर्वेदिक अर्थोंके आधुनिक मतसे अनुशीलन करना सुगम हो जायगा।

इकतीसवाँ अध्याय

अथात ओजोद्वयविज्ञानीयमध्यायं व्याख्यास्यामः । इति ह स्माहुरात्रेयादयो महर्षयः ॥

ओज सव धातुओंका सार है, तथा बलका कारण है—

रसादीनां शुक्रान्तानां धातूनां यत् परं तेजस्तत् खल्वोजस्तदेव बलमित्युच्यते,
स्वशास्त्रसिद्धान्तात् ॥ सु० सू० १५१९

परम् उत्कृष्ट, तेज इव तेज, तेजो घृत वा, घृत यथा कृन्क्षीरस्नेहस्तथैवौजोऽपि कृन्क्षधातु-
स्नेह इत्यर्थः । यत् परं तेज इति युदुत्कृष्ट सार इत्यन्ये व्याख्यानयन्ति । तत्खल्वोजस्नेदेव
बलमित्युच्यते इति, इय चाभेदोक्तिश्चिकित्सक्यार्था, परमार्थतस्तु बलौजसोभेद एव । यथा
भेदस्तदुच्यते—सर्वधातुस्नेहभूतस्योपचयलक्षणस्यौजसो रूपरसौ वीर्यादि च विद्यते, बलस्य तु
भारहरणादिशक्तिगम्यस्य रसवीर्यवर्णादिगुणा न विद्यन्ते, अतोऽनयोभेदोऽस्त्येनेति, तथा च बलौजसोभेदो
वेदोत्पत्तावध्याये उक्त, 'प्राणिनां पुनर्मूलमाहारो बलवर्णौजसां च इति' (सु० सू० ११२८) ॥—डहन

पुष्यन्ति त्वाहाररसाद् रसरुधिरमांसमेदोऽस्थिमज्जशुक्रौजांसि० ॥ च० सू० २८१४

यस्माद्रसादौजो भवति स रसः सर्वधातुस्थानगतत्वात् तत्तद्धातुवन्मन्यत इति
सर्वधातूना स्नेहं ओजः, क्षीरे घृतमिव ॥ भावप्रकाश

तदेव सर्वान् धातूनुप्रविष्टं तेषां प्रभावातिशयमावधानं तत्तेज उच्यते ॥

अ० ह० सू० ११३७ पर — हेमाद्रि

दूधमें जैसे घी समाया होता है, वैसे ही रसादि शुक्र पर्यन्त सात धातुओंमें उनका उत्कृष्ट
अंश ओज व्याप्त होता है ।

ओजकी पुष्टि रसरुधिरादिके सदृश आहाररससे ही होती है । यह आहाररस सव धातुओंमें
व्याप्त होनेसे उस-उस धातुमें स्थिति होता हुआ वह-वह धातु समझा जाता है । इस प्रकार सव
धातुओं (वस्तुतः रस धातु) में व्याप्त तथा उनकी कर्मशक्तिका अत्यन्त सवर्धक होनेसे ओजको
सर्वधातुओंका स्नेह वा सार (उत्कृष्टांश) कहा जाता है ।

ओज ही बल है । वस्तुतः ओज कारण है और बल उसका कार्य, परन्तु बलका सर्वोपरि
कारण होनेसे अभेद लक्षणासे ओज ही को बल कहते हैं ।

ओजका कार्य —

ते च दोषा समा अव्योजसा विहीन देह सवाहयितुमशक्ताः ॥ अष्टांगसंग्रह सू० १९ में इन्द्र

तत्र बलेन स्थिरोपचितमांसता सर्वचेष्टास्वप्रतिघातः स्वरवर्णप्रसादो वाह्यानामाभ्य-
न्तराणाञ्च करणानामात्मकार्यप्रतिपत्तिर्भवति ॥ सु० सू० १५१२०

१—ओज सर्व धातुओंका सार किस प्रकार है, इसका ऊपर निर्दिष्ट विवरण ध्यान देने योग्य है ।
इससे ओजका आयुर्वेदानुसार यथार्थ स्वरूप अवगत होगा । साथ ही वर्तमान क्रियाशीलरीके साथ इसके
समन्वयमें मार्गलाभ होगा ।

मांस चेह बहिर्दृश्यमानकार्यतयोक्त, तेनेतरेपामपि धातूनां स्थिरत्वमुपचितत्वमनेनैवोक्त ज्ञेयम् ॥

—चक्रपाणि

वाह्यानां श्रोत्रत्वक्चक्षुर्जिह्वानासिकावाक्पाणिपादपायूपस्थानाम् , आभ्यन्तराणां मनोबुद्धि-
प्रभृतीनां, बलकारणभूतमोज ॥

—डह्लन

प्राकृतस्तु वलं श्लेष्मा विकृतो मल उच्यते ।

स चैवौजः स्मृतः काये ॥

च० सू० १७।११७

वलं ह्यलं निग्रहाय दोषाणाम् ॥

च० चि० ३।११६

येनौजसा वर्तयन्ति प्रीणिताः सर्वदेहिनः ।

यदृते सर्वभूताना जीवितं नावतिष्ठते ॥

यत् सारमादौ गर्भस्य यत् तद् गर्भरसाद्रसः ।

संवर्तमान हृदयं समाविशति यत् पुरा^१ ॥

यस्य नाशात् तु नाशोऽस्ति धारि यद् हृदयाश्रितम् ।

यच्छरीररसस्नेह^२ प्राणा यत्र प्रतिष्ठिता^३ ।

च० सू० ३०।९-११

यत्सारमादौ गर्भस्येति—शुक्रशोणितसयोगे जीवाधिष्ठितमात्रे यत् सारभूत, तत्रापि तिष्ठति ।

यद् तद् गर्भरसाद्रस इति—गर्भरसाच्छुक्रशोणितसयोगपरिणामेन कललरूपात्, रस इति सारभूतम् ।

संवर्तमान हृदय समाविशति यत् पुरेति—यदा हृदय निष्पद्यमान, तदैव व्यक्तलक्षण सद् हृदयमधितिष्ठति

यदित्यर्थ । एतेन गर्भावस्थात्रयेऽपि तदोजस्तिष्ठतीत्युच्यते, परं गर्भादौ शुक्रशोणितसाररूपतया,

कललावस्थायां तु रससाररूपतया, अवयवनिष्पत्तौ तु स्वलक्षणयुक्तमेव भवत्योज इत्योजसः सर्वावस्था-
व्यापकत्वेन महत्त्वमुच्यते । यस्य नाशात् तु नाशोऽस्तीतिधात्वन्तराक्षयेऽपि सत्योजक्षये मरणमिति ।

धारीति जीवधारकसयोगिभ्य प्रधानत्वात् । शरीररसस्नेह इति शरीरसारसारम्, रसशब्द स्नेह-
शब्दश्च सारवचन, तेन शरीररसानां धातूनामपि सार इत्यर्थः ॥

—चक्रपाणि

प्रथमं जायते ह्योजः शरीरेऽस्मिच्छरीरिणाम् ॥

च० सू० १७।७५

शुक्रशोणितससर्गात् प्रभृति शरीरमधितिष्ठते स्वकर्मणा तदोजः ॥

सु० सू० १५।९ पर चक्रपाणि

ओजस्तु तंजो धातूना शुक्रान्ताना परं स्मृतम् ।

हृदयस्थमपि व्यापि देहस्थितिनिवन्धनम् ॥

१—म० म० गणनाथ सेनजी इस पद्यमें 'पुरा' के स्थानपर 'पुन' पाठकी कल्पना करके इससे शरीरमें रसरक्तके सवहनकी सिद्धि की है । चक्रपाणि ने 'पुरेति यदा हृदय निष्पद्यमान, तदैव व्यक्तलक्षण तद् हृदयमधितिष्ठति'—हृदय जब पहले अर्थात् भ्रूणोत्पत्तिकालमें बन रहा होता है, तब भी उसमें ओज स्थित होता है—कह कर 'पुरा' की व्याख्या की है । आगे 'यत् सारमादौ' इत्यादिकी व्याख्यामें वही कहते हैं कि ओज गर्भस्थितिके पूर्व शुक्रशोणितमें उनके सारके रूपमें, पश्चात् कलल में कललरसके सारके रूपमें रहा करता है । 'समाविशति' का अर्थ चक्रपाणि ने 'अधितिष्ठति' दिया है । नव्य क्रियाशारीरके साथ यह अर्थ पूर्ण सवाद रखता है । इस प्रकरणमें रसरक्तानुधावनसे भी अधिक गभीर और आयुर्वेदका उत्कर्ष प्रकट करने वाली वस्तुका प्रतिपादन है, यह हमने आगे दिखाया है ।

यन्नाशं नियतं नाशो यस्मिस्तिष्ठति तिष्ठति ।

निष्पद्यन्ते यतो भावा विविधा देहसंश्रया ॥ अ० ए० सू० १११:७:३८

देहः सावयवस्तंन व्याप्तो भवति^१ देहिनाम् ।

तद्भावाच्च शीर्ष्यन्ते शरीराणि शरीरिणाम् ॥ सु० सू० १५:२०

रसधानो पर धाम पच्यमानान प्रमीदति ।

सौम्यस्वभाव रक्ताग्रे यत्तदोज^२ प्रकीर्तितम् ॥—स्त्रारणादि^३

(ओजः) प्राणायतनमुत्तमम् ॥ सु० सू० १५:२१

स्थिरं सुखदुःखयोरचञ्चलं करोतीति स्थिर, णिचि पचाद्यच् ॥

सु० सू० १५:२१ पर स्त्रारणचन्द्र

वात, पित्त, कफ स्वस्थ और सम प्रमाणमें हों, तो भी ओजके अभावेमें वे अकृत्रित्वर हैं—देहके धारणमें असमर्थ हैं । ओजके अस्तित्व ही में शरीरका अस्तित्व है ; ओजका नाश होने पर शरीरका निश्चयसे नाश होता है । ओज देहियोंके प्रत्येक अवयवमें वृत्त करता है । ओजसे मांसप्रभृति सब धातुओंकी स्थिरता और उपचय—उत्तरोत्तर पुष्टि—होती है । कायिक, वाचिक, मानसिक समस्त व्यापार ओज ही के कारण अप्रतिहत रूपसे होते हैं । कर्मेन्द्रियों, ज्ञानेन्द्रियों तथा मन, बुद्धि और अहंकार इन अन्तरिन्द्रियोंके अपने-अपने कर्मका अनुष्ठान ओजसे होता है । सुखदुःखादि द्वन्द्वोंमें स्थिरताका कारण ओज है । ओजसे ही रत्न और वर्ण परिष्कृत (उत्तम) रहते हैं । ओज ही रोग तथा उनके कारणभूत दोषोंका प्रतिबन्धक है । संक्षेपमें ओज प्राणोंका आयतन (आधार) है ।

रसधातुके पाकसे रक्तनी उत्पत्तिके भी पूर्व उसके सौम्य अंश ओजकी उत्पत्ति होती है । (जैसा कि आगे जाकर देखेंगे) हृदयद्वारा रस और रक्तके समूह ओज समस्त शरीरमें पहुँचाया जाता है, अतः सर्वशरीरमें व्याप्त होते हुए भी ओजका स्थान हृदय कहा जाता है ।

माताकी कुक्षिमें गर्भके आधानके भी पहले ओज शुक्र और शोणितमें उनके सारके रूपमें रहता है । शुक्रशोणितका संयोग होनेपर कललरसमें भी वह सारतया स्थित होता है । और जब अवयव प्रकट होते हैं, तबसे तो उनमें आसरण रहता ही है । तीनों अवस्थाओंमें रहता हुआ ओज अपना स्वभावसिद्ध कर्म करता है ।

भ्रमरैः फलपुष्पेभ्यो यथा सन्धियते मधु ।

तद्वदोजः शरीरेभ्यो गुणैः सन्धियते नृणाम् ॥ च० सू० १७:७६ (१)

शरीरेभ्य इति धातुभ्य ॥

—चक्रपाणि

भ्रमर जिस प्रकार फलों और पुष्पोंसे कण-कण करके मधुका आहरण करते हैं वैसे ही शरीरावयव^३ रसधातुसे ओजका आहरण करते हैं (और भ्रमरोंके समान अपने बल और पुष्टिके कर्ममें उसका व्यवहार करते हैं) ।

१—भवति उत्पद्यते ॥

—डहन्

२—यह पद्य हेमाद्रि ने अष्टाङ्गहृदयकी आयुर्वेदरसायन व्याख्यामें उद्धृत किया है ।

३—गुद शब्द 'भ्रमरैः' का उपमान होनेसे कर्तृवाचक है । अतः चक्रपाणिका कहा अर्थ 'गुणैः सारभागैः' हमें जँचा नहीं । 'गुणो मौर्व्यामप्रधाने रसादौ सूद इन्द्रिये ।' इस मेदिनीकोषके प्रमाणसे हमने गुणका अर्थ इन्द्रिय-शरीरावयव लिया है । ध्यान रहे, 'धातुभ्यः' शब्दसे रसादि प्रत्येक धातु खनन्त्र विवक्षित नहीं है, किन्तु पूर्वलिखित प्रमाणानुसार आहाररस ही अभिप्रेत है ।

ओजका स्वरूप—

ओज सोमात्मकं स्निग्धं शुक्लं शीतं स्थिरं सरम् ।

विविक्तं मृदु मृत्स्नं च प्राणायतनमुत्तमम् ॥ सु० सू० १५।२१

स्निग्ध स्नेहगुणयुक्त, शुक्लमिति प्राधान्येन शुक्ल, तेन तन्त्रान्तरोक्त रक्ताद्यनुगमोऽप्यविस्त्व० ।
सरमिति देहव्यापकतया ॥ —चक्रपाणि

विविक्तं पूत निर्मलमिति यावत्

—हाराणचन्द्र

शुक्लमतिग्रेतम् । यत्तु चरके—‘हृदि तिष्ठति यच्छुद्ध रक्तमीपत् सपीतकम् (सू० १७।७३)’

इत्यादि श्लोकेनौजस्त्रिवर्णं पठित, तत्र हि शुद्धग्रहणेन शुक्लमुक्तम्, अतः शुक्लपीतरक्तवर्णास्त्रय उक्ता ।
शीत शीतवीर्यम् । स्थिर शरीरावयवस्थैर्यकारि । सर प्रसरणशीलम् । मृत्स्न पिच्छिलम् । चकाराद्
गुवाँडयो गुणा अनुक्ता समुच्चीयन्ते ॥ —डहन

हृदि तिष्ठति यच्छुद्ध रक्तमीपत् सपीतकम् ।

ओजः शरीरे संख्यातं तन्नाशान्ता विनश्यति ॥

प्रथमं जायते ह्योज शरीरेऽस्मिञ्छरीरिणाम् ।

सर्पिर्वर्णं मधुरसं लाजगन्धि प्रजायते ॥ च० स० १७।७३-७५

शुद्धमिति शुक्लं, रक्तमीपदिति किञ्चिद् रक्त, सपीतकमिति ईपत् पीतक^१, तेन शुक्लवर्णमोज,
रक्तपीतौ वर्णावत्रानुगतौ ॥ —चक्रपाणि

गुरु शीतं मृदु श्लक्ष्ण वहल मधुरं स्थिरम् ।

प्रसन्न पिच्छिलं स्निग्धमोजो दशगुणं स्मृतम् ॥ च० चि० २।१३१

ओज पुनर्मधुरस्वभावम् ॥ च० नि० ८।३७

(ओजस्तु) स्निग्धं सोमात्मकं शुद्धमीपल्लोहितपीतकम् ॥ अ० ह० सू० ११।३८

ओज प्रधानतः घृतके सदृश शुक्लवर्ण, कुल-कुल रक्तिमा और पीतिमा लिये हुए, मधुर, लाज
(खील) के तुल्य गन्धवाला, गुरु, शीतवीर्य, मृदु, सर (प्रसरणशील, अतएव शरीरमें व्याप्त),
स्थिर (आजीवन शरीरमें रहनेवाला अथवा शरीरके अवयवोंको स्थिर करनेवाला), स्निग्ध (स्नेह,
मार्दव, बल तथा वर्णका उत्पादक),^२ पिच्छिल, मसृण (चिकण), वहल (सान्द्र)^३ और सौम्य
स्वभाववाला होता है ।

ओजका स्थान-हृदय—

तत्परस्यौजस स्थानं तत्र ज्ञैतन्यसंग्रह ।

हृदयं महदर्थञ्च तस्मादुक्तं चिकित्सकैः ॥

१—अल्प अर्थमें क्व प्रत्यय ।

२—स्नेहमार्दवकृत् स्निग्धो बलवर्णकरस्तथा ।

सु० सू० ४६।५१६

३—पूर्वधृत ‘गुरु शीतम्’ आदि चरकवचनमें ओजके दश गुण कहकर आगेके पद्योंमें विपरीत-
दशगुणयुक्त मद्यसे प्रत्येकश ओजके गुणोंका नाश कहा है । उन्हें देखनेमें परिशेषानुमानसे वहलना
अर्थ सान्द्र विदित होता है ।

तेन मूलेन महता महामूला मता दश ।

ओजोवहाः शरीरेऽस्मिन् विधम्यन्ते समन्ततः ॥

तत्फला बहुधा वा ता. फलन्तीति महाफलाः ॥ च० सू० ३०।७-८।१२

एतेन यथोक्तगुणशालित्वेनौजो महत्, एतद्वहनेन फलन्तीवेति महाफला धमन्य उक्ता । द्वितीयां निरुक्तिमाह—बहुधा वा ताः फलन्तीति, ता हृदयाश्रिता दश धमन्यो बहुधाऽनेकप्रकार फलन्तीति निष्पद्यन्ते, एतेन मूले हृदये दशरूपाः सत्यो महासख्याः शरीरे प्रतानभेदात् भवन्तीत्युक्तम् ॥ —चक्रपाणि

यत्पर तेजः सार घृतमधुस्थानीय प्रत्येकमेव रसादीनां यदुत्कृष्टोऽशः सारभाग स मिलित्वा हृदयप्रधानस्थानात् तत्रस्थ एव च धमनीभिर्हृदयमूलाभिः कृत्स्न शरीर तर्पयति बलहेतुश्च धातूनां भवति, शुक्रशोणितसंसर्गात् प्रभृति शरीरमधितिष्ठते स्वकर्मणा तदोजः ॥ सु० सू० १५।१९ पर चक्रपाणि सर्वव्यापी भी ओजका विशेष स्थल हृदय है । कारण, हृदयसे निकलनेवाली दश धमनियों^१ और उनके महासख्य प्रतानों (शाखा-प्रशाखाओं) द्वारा वह सर्वाङ्गमें प्रसृत किया जाता है । उक्त-गुणशाली होनेसे ओजको महत् भी कहते हैं, और धमनियोंको महाफला । ओजके ससर्गसे हृदयका नाम भी महत् है ।

ओजकी तीन विकृतियों—

तस्य (ओजस) विस्रंसो व्यापत् क्षय इति (त्रयो दोषाः ;) लिङ्गानि भवन्ति । सन्धिविश्लेषो गात्राणां सदनं दोषच्यवनं क्रियासन्निरोधश्च विस्रंसे । स्तब्धगुरुगात्रता वातशोफो वर्णभेदो ग्लानिस्तन्द्रा निद्रा च व्यापन्ते । मूर्च्छा मांसक्षयो मोहः प्रलापो मरणमिति च क्षये ॥

भवन्ति चात्र—

त्रयो दोषा बलस्योक्ता व्यापद् विस्रंसनक्षया ।

विश्लेषसादौ गात्राणां दोषविस्रंसनं श्रमः ॥

अप्राचुर्यं क्रियाणाञ्च बलविस्रंसलक्षणम् ।

गुरुत्वं स्तब्धताऽङ्गेषु ग्लानिर्वर्णस्य भेदनम् ॥

तन्द्रा निद्रा वातशोफो बलव्यापदि लक्षणम् ।

मूर्च्छा मांसक्षयो मोहः प्रलापोऽज्ञानमेव च ॥

पूर्वोक्तानि च लिङ्गानि मरणञ्च बलक्षये ॥ सु० सू० १५।२४-२८

व्यापद्दोषदुष्टत्वे गुणहीनत्वम् ॥

—चक्रपाणि

ओजकी विकृति तीन प्रकारकी है—व्यापद्, विस्रंस और क्षय । ओजके विस्रंस नाम अपने स्थानसे च्युत होनेके निम्न चिह्न है—अस्थि, मांसादिकी सधियोंका ढीलापन, अङ्गोंका थका रहना, वातादि दोषोंका अपने स्थानसे च्युत हो जाना, तथा कायिक, वाचिक और मानसिक क्रियाओंका सम्यक् न होना । ओजकी व्यापत्ति नाम दोषोंसे दूषित होकर गुणहीन होनेके लक्षण निम्न

१—पहले देख आये हैं कि प्रसिद्ध हृदयसे निकलनेवाली एक ही धमनी—महाधमनी (Aorta—एओर्टा) प्रत्यक्ष है ।

हैं—शरीर भारी लगाना, जानु आदि सधियाँ जकड़-सी जाना, वातिक शोक, वर्णका परिवर्तन, ग्लानि (म्लानता), तन्द्रा और निद्रा। ओजके क्षयमें मूर्च्छा, मांसादि धातुओंकी क्षीणता, मोह (ज्ञानेन्द्रियोंका अपने विषयको ठीक ग्रहण न करना), अज्ञान, प्रलाप और मृत्यु ये लक्षण होते हैं।

ओजःक्षयके कारण—

अभिघातात् क्षयात् कोपाच्छोकाद् ध्यानाच्छ्रमात् क्षुध ॥

ओज' संक्षीयते ह्येभ्यो धातुग्रहणानि सूत्रम् ॥

सु० सू० १५-२२

धातवो गृह्यन्ते दैस्तानि धातुग्रहणानि स्रोतांमि भोजोवाहीनि । किंवा धातुग्रहणस्रोत-स्थानतया धातुग्रहण हृदयम् ॥

—चक्रपाणि

आघात, धातुक्षय (एक या अनेक दोष, धातु या मलका क्षय), क्रोध, शोक, चिन्ता, श्रम, अनशन—इन हेतुओंसे हृदय अथवा भोजोवहाओंसे निकले ओजका क्षय होता है।

ओजःक्षयके चरकोक्त लक्षण—

विभेति दुर्वलोऽभीक्ष्णं ध्यायति व्यथितेन्द्रिय' ।

दुःश्यायो दुर्मना रुक्ष क्षामश्चैवौजस' क्षये ॥

च० सू० १७।७३

दुर्मना मनोबलहीन' ॥

—चक्रपाणि

चरकने ओजःक्षयके नीचे लिखे लक्षण कहे हैं—ओज क्षीण पुरुष सर्वदा दूमरोंके आगे दबा रहता है, शरीर और मनके बलसे शून्य होता है, उसकी इन्द्रियाँ सदा व्यथित रहती हैं, वर्ण रुक्ष और शरीर कृश होता है, वह निस्तेज तथा सर्वदा चिन्तामग्न होता है।

इन लक्षणोंमें अन्य आचार्योंके कहे मरणरूप लक्षणकी गणना नहीं है। इसी अध्यायमें आगे ओज क्षयके लक्षणोंके इस मतभेदकी व्याख्या करेंगे।

ओजके पुष्टिकर—

तन्महत् ता महामूलास्तचौज' परिरक्षता ।

परिहार्या विभोपेण मनसो दुःखहेतव ॥

हृद्यं यत् स्याद् यदौजस्यं स्रोतसां च प्रसादनम् ।

तत्तत् सेव्यं प्रयत्नेन प्रशमो ज्ञानमेव च ॥

च० सू० ३०।१३-१४

तत्र विस्त्रंसे व्यापन्ने च क्रियाविभोपैरविरुद्धैर्वलमाप्याययेत्, इतरं तु मूढसंज्ञं वर्जयेत् ॥

सु० सू० १५।२८

क्रियाविशेषैरिति भोजोवर्धकैस्तद्विशोधकैश्च ॥

—चक्रपाणि

क्रियाविशेषैराप्यायनवाजीकरणादिभिः ॥

—डह्न

मधुरस्निग्धशीतानि लघूनि च हितानि च ।

ओजसो वर्धनान्याहुस्तस्माद् बालास्तथाऽऽगयेत् ॥

का० सू० २७।१६

जीवनीयौषधक्षीररमाद्यास्तत्र भेषजम् ॥

अ० ह० सू० ११।४१

मनकी प्रसन्नता भोजोवृद्धिका मुख्य कारण है। अतः सर्वदा मनोऽनुकूल (मन-प्रिय), सुखप्रद आहार-विहारका प्रयत्नपूर्वक सेवन करना चाहिये। मनकी प्रसन्नता निर्द्वन्द्वता (सुख-दुःख,

लाभ-हानि, मान-अपमान आदि द्वन्द्वोंसे क्षुभित न होना) से सिद्ध हो सकती है। निर्द्वन्द्वताकी प्रासिका उपाय प्रशम (शान्ति) और तत्त्वज्ञान है। मधुर, स्निग्ध, शीतवीर्य, लघु तथा हितकर आहार ओजोवर्धक है। मनकी प्रसन्नता उत्पन्न कर ये परम्परया भी ओजकी अभिवृद्धि करते हैं। क्षीर, मांसरस, जीवनीयगणके औषध, अश्वगन्धा आदि रसायन और वाजीकरण द्रव्योंका उपयोग ओजका परम वृद्धिकारक है। इनके सेवनके साथ पुरीषादि मलों और धातुओंके स्रोतोंकी शुद्धि पर भी ध्यान देना चाहिये। बालकोंको ओजोवर्धक आहार-विहारका विशेषतः सेवन कराना चाहिये।

वात-पित्त-कफ तथा ओज समानगुणधर्मवाले अनेक-अनेक द्रव्य हैं—

कफवर्गं भवेच्छुक्रं पित्तवर्गं च शोणितम् ॥

हरिवंश पर्व १, अ० ४० श्लोक ५२

कफवर्गमें शुक्रकी तथा पित्तवर्गमें रक्तकी परिगणना है। इस वाक्यसे सूचित है कि कफ या पित्त किसी एक द्रव्यका नाम नहीं है, किन्तु ये विभिन्न द्रव्योंके वर्गोंके नाम हैं^१। इससे सहज ही अनुमान होता है कि वात तथा ओज भी अनेक-अनेक द्रव्योंके वर्गोंके नाम हैं। ओजके विषयमें तो अन्य प्रमाणोंसे भी यही सिद्ध होता है। वैद्यकग्रन्थोंमें स्पष्ट ही ओजके अनेक अर्थ कहे हैं।

कफादिके वर्गरूप होनेकी सूचना आयुर्वेदकी उपलब्ध पुस्तकोंमें नहीं पायी जाती। हरिवंश का यह वचन आयुर्वेदके एक लुप्त हुए सिद्धान्तका ज्ञान कराता है। इसके आधारपर वात-पित्त-कफ तथा ओजका स्वरूप यथावत् जाना जा सकता है। वर्तमान विज्ञानकी परिभाषामें इन धातुओंका अभिप्राय भी इससे परिलक्षित हो सकता है।

ओज, वर्गके द्रव्योंमें साम्य—

इस अध्यायमें आगे हम ओजके भेदोंका विवेचन करेंगे। पृथक् होते हुए भी समस्त ओजोंमें तन्त्रोक्त लक्षण समान हैं—अर्थात् सभी शरीरमें बल, वर्ण और पुष्टिके हेतुभूत हैं। अथ च, सभीकी अभिवृद्धि एक ही प्रकारके नाम मधुर, स्निग्ध और शीतवीर्य द्रव्योंसे होती है। यह इनका दूसरा साम्य है। पृथक् स्थान और सस्थान (स्वरूप) होते हुए भी इसी साम्यके कारण उनका एक नामसे अभिधान होता है।

स्थान-सस्थानके भिन्न होनेपर भी अमुक साम्यकी प्रधानतासे नाना द्रव्योंका एक वर्गमें संग्रह आयुर्वेदमें नया नहीं है। देखिये—

सर्पिस्तैलं वसा मज्जा स्नेहो दिष्टश्चतुर्विध ॥

च० सू० १।८६

स्थूलास्थिषु विशेषेण मज्जा त्वभ्यन्तराश्रित ॥

अथेतरेषु सर्वेषु सरक्त मेद उच्यते ।

शुद्धमांसस्य य स्नेहः सा वसा परिकीर्तिता ॥

सु० शा० ४।१३

तदेव च गिरसि कपालप्रतिच्छन्नं मस्तिष्काख्यं मस्तुलङ्गाख्यञ्च ॥

अष्टाङ्गसग्रह शा० अ० ५

इन वचनोंमें स्नेहत्वके साम्यसे तैल, घृत, मेद, मज्जा, वसा तथा मरित्फक्की 'स्नेह' इस एक ही वर्गमें गणना है।

ओज शब्दके शास्त्रमें विविध अर्थ—

ओज शब्दके विविध अर्थ प्रमाणसहित आगे दिये जाते हैं ।

रसश्चोजसंख्यातः ॥

च० नि० ४७

मज्जा रसोऽज पिशितं च दूष्या ॥

च० चि० ६८

तस्मिन् काले पचत्यग्निर्यदन्नं कोष्ठमंश्रितम् ।

मलीभवति तत्प्राय कल्पते किञ्चिदोजसे ॥

च० चि० ८४९

दश मूलसिरा हृत्स्थास्ता सर्वं सर्वतो वपुः ।

रसात्मकं ब्रह्मन्योजस्तन्निबद्धं हि चेष्टितम् ॥

अ० ह० शा० ३१८

इन वचनोंमें ओजका अर्थ रसधातु कहा है ।

तन्प्रायान्तरे तु भोजःशब्देन रसोऽप्युच्यते, जीवशोणितमप्योजशब्देनामनन्ति केचित्, ऊर्णमाणमप्योजशब्देनापरे वदन्ति ॥ सु० सू० १५१९ पर—डहन

यहाँ डहन कहता है कि भोजका अर्थ प्राकृत रक्त^१ और शरीरोष्मा भी होता है । इनमें रसधातु और रुधिर शरीरके उपकारक किस प्रकार हैं, यह इन धातुओंके प्रकरण, विशेषतः वाईसवाँ अध्याय, देखनेसे विदित होगा । इन प्रकरणोंमें तथा इसी अध्यायमें पहले रस-रक्तको रोगोंका प्रतिबन्धक कहा है । इस वस्तुकी नव्यमतानुसार किञ्चित् व्याख्या कर इस विषयको पूर्ण करेंगे ।

क्षमता—शरीरकी रोगप्रतिबन्धक शक्ति—

हमारे चतुर्दिक् राजयत्ना, अन्त्रज्वर, ग्वसनकज्वर आदिके निमित्तभूत असह्य जीवाणु^२ व्याप्त हैं और श्वासादि द्वारा अन्दर प्रविष्ट होते रहते हैं । रस और रुधिरमें इनको तथा इनके विषोंको नष्ट करनेका सामर्थ्य होता है, जिससे शरीर इन जीवाणुओंसे उत्पाद्य रोगोंसे रक्षित रहता है । इस स्वाभाविक शक्तिका नाम क्षमता^३ है ।

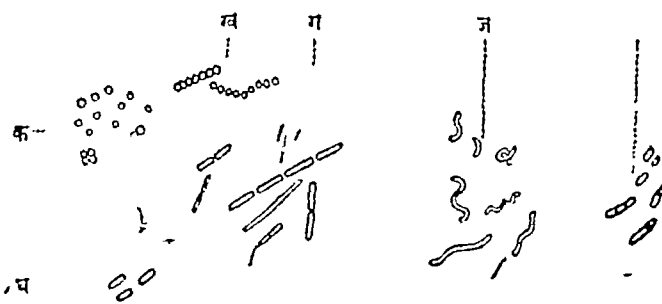

विविध जीवाणु ।

चित्र—५१

१—डहनके वाक्यमें आये जीवशोणितका अर्थ २२ वें अध्यायमें उद्धृत च० सि० ६७९, सु० चि० ३४१४ तथा सु० सू० १४१८४ के अनुसार प्राकृत (शुद्ध) रक्त है । हेमाद्रिने अ० ह० सू० ११३८ पर ओजके विविध अर्थोंके एकीकरणका विलक्षण प्रयास किया है । जीवशोणितका वहाँ कहा अर्थ 'आर्तव' उक्त आर्ष प्रमाणोंको देखते, जँचता नहीं ।

२—Microorganisms—माइक्रोऑर्गेनिज़म्स । इनका कुछ विचार पृ० २५७ पर देखिये ।

३—Immunity—इम्युनिटी । क्षमता शब्द प्राचीन है, देखिये पृ० २३२ ।

शरीरमें जीवाणुओंका प्रतिरोध अनेक प्रकारोंसे होता है। इनमें मुख्य प्रकार जीवाणुओंका साक्षात् कवलन^१ (निगल लेना) है। रुधिरमें ल्यूकोसाइट नामके जो क्षत्र कण हैं, वे जीवाणुओंका ग्रासकर उन्हें नष्ट क्रिया करते हैं। अतएव जीवाणुजन्य कई रोगोंमें रुधिरमें इनकी संख्या भी प्रभूत हो जाती है। ल्यूकोसाइट जीवाणुओंका कवलन किस प्रकार करते हैं, यह सप्तम अध्यायमें (पृ० १५३-५४ पर) बतला आये हैं।

परन्तु ल्यूकोसाइट अकारण ही जीवाणुओंके कवलनके लिये उत्सुक नहीं होते। परीक्षणोंसे सिद्ध हुआ है कि रुधिर किसी अज्ञात सूत्रसे इन जीवाणुओंको स्वादु बना देता है, जिससे ल्यूकोसाइट सहज ही इनकी ओर आकृष्ट होते हैं। रुधिरकी यह क्रिया कल्पन^२ कहाती है। जिस पुरुषमें यह कल्पनशक्ति जितनी अधिक होगी, उसके ल्यूकोसाइटोंकी कवलनक्रिया उतनी ही प्रभूत होगी। परिणामतया वह जीवाणुओंके आक्रमणसे उतना ही रक्षित रहेगा। यह शक्ति उत्तम आहार और शुद्ध वायुसे^३ (अथवा अपेक्षित कल्पनके सूची द्वारा प्रवेशसे) उपलब्ध होती है। जीवनीययुक्त आहारोंका सेवन क्षमताकी स्थिरता और वृद्धिके लिये उत्तम^४ है। क्षमताके अन्य कारण कवलनके ही सहायक हैं, अथवा यदि वे स्वतन्त्र हैं तो उनकी क्रिया मर्यादित होती है।

रक्तके द्रवभागमें भी जीवाणुओंके संहार करनेकी शक्ति है। इसमें स्थित जो द्रव जीवाणुओंका संहार करते हैं, उनका नाम 'जीवाणुसूदन'^५ है। इनका स्वरूप व मूल विदित नहीं हुआ है।

जीवाणुओंसे शरीरमें जो विकार होते हैं, उनका बड़ा कारण जीवाणुओंके उत्पन्न किए विष हैं। इन्हें निष्क्रिय करनेके लिये रुधिर प्रतिविष^६ उत्पन्न करता है। सोडा आदि क्षार जिस प्रकार अम्लोंके ससर्गमें आनेपर उन्हें उदासीन कर देते हैं, वैसे ही प्रतिविष भी अपने प्रभावसे जीवाणुजन्य विषोंको अभिभूत कर निर्वीर्य कर देते हैं।

जीवाणुओंके प्रतिरोधका अन्य साधन रुधिरकी समसनी शक्ति^७ है। जीवाणुओंका प्रवेश

१—Phagocytosis—फैगोसाइटोसिस।

२—Opsonin—औपसोनिन। इस शब्दका मूल एक ग्रीक शब्द है, जिसका अर्थ ज्योनारकी लक्ष्यारी करना है। सातत्यात् स्वाद्वभावाद्वा पथ्य द्वेष्यत्वमागतम्। कल्पना-विधिभिस्तैस्तैः प्रियत्व गमयेत्सुन ॥ च० चि० ३०।३३१ में कल्पना शब्दका ऐसा ही अर्थ है।

३—In those to whom the organism is pathogenic, the modern treatment is directed to enhancing nature's cure by increasing the opsonin power of the patient's blood by good food and pure air, or the injection of the preparations of the required opsonins *Handbook of Physiology, (31st Edition) P. 419.*

इसी अध्यायमें पहले कहे ओजके वर्धक आहार-विहारके साथ इस वाक्यमें कहे आहार-विहारकी तुलना कीजिये।

च० सू० २८--७ में अहिताहारके अतिरिक्त क्षमताके हासके तीन हेतु कहे हैं—कालविपर्यय, प्रज्ञापराध तथा असात्म्य (अहित) शब्दादि विषयोका सेवन। इनकी व्याख्या च० शा० १।८५-१३१ आदि स्वस्थवृत्तके प्रकरणोंमें देखिये।

४—यह विषय विस्तारसे चौदहवें अध्यायमें देखिये।

५—Bacteriolysins—बैक्टीरिओलाइसिन्स।

६—Antitoxins—एण्टिटॉक्सिन्स।

७—Agglutinating power—एग्लुटिनिटिङ्ग पावर।

होनेपर रुधिरमें समसन^१ नामके द्रव्य उत्पन्न होते हैं। इनके समागमसे जीवाणु गतिशून्य होकर एक दूसरेसे जुड़ जाते हैं।

ल्यूकोसाइटोंके अतिरिक्त रुधिरके लिम्फोसाइट नामक श्वेत कण भी जीवाणुओंके प्रतिरोधका कार्य करते हैं। इनकी उत्पत्ति रसप्रन्थियों, टॉन्सिलों, पच्यमानाशयके अन्तमें स्थित 'पेयर्स पैचेज' नामक ग्रन्थिसमूह (देखिये पृ० १७४ तथा ३९४) तथा ग्रीहासे होती है। अनेक रोगोंमें इनकी सख्या कई गुणा बढ़ जाती है। अणुवीक्षण द्वारा जानी हुई इनकी वृद्धि इन रोगोंके निदानमें सहायक होती है। रसप्रन्थियों तथा उनके कार्य—जीवाणुओंके प्रतिरोध—का वर्णन २१ वें अध्यायमें (पृ० ४७६—८१) किया जा चुका है।

रोगज क्षमता^२—

प्रत्येक जीवाणुओंके लिये ल्यूकोमाइट तो एक ही होते हैं, परन्तु कल्पन, जीवाणुसूदन, प्रतिविष तथा समसन भिन्न होते हैं। शरीरपर जीवाणुजन्य किसी रोगका आक्रमण हो तो उन जीवाणुओंके प्रतिकारके लिये शरीरमें यथोचित कल्पन-प्रभृति द्रव्यों तथा ल्यूकोसाइटोंकी अधिकाधिक उत्पत्ति होती है। रोगका आक्रमण शरीरके लिये घातक सिद्ध हुआ तो समझना चाहिये कि शरीरकी कल्पन प्रभृति द्रव्योंकी उत्पादक शक्ति—दूसरे शब्दोंमें क्षमता—न्यून रही। इसके विपरीत रोगका नाश होकर शरीर रक्षित रहा तो इसका अर्थ वैज्ञानिक शब्दोंमें यह हुआ कि शरीरकी क्षमताने जीवाणुओंपर विजयलाभ किया। इसके अनन्तर शरीरमें उस विशिष्ट जीवाणुका सहार करनेकी शक्ति पर्याप्त काल तक बनी रहती है। यही कारण है, कि मसूरिका (शीतला), अन्त्रज्वर आदि रोगोंका आक्रमण एक बार होनेपर प्रायः दुबारा नहीं होता।

युक्तिकृत क्षमता^३—

इस स्वाभाविक क्षमताके अतिरिक्त कृत्रिम उपायसे भी क्षमता उत्पन्न की जा सकती है। विशिष्ट जातिके जीवाणु अथवा उनके विष उत्तरोत्तर बढ़ती मात्रामें सूचीबस्ति^४ द्वारा घोड़ोंके शरीरमें प्रविष्ट किये जाते हैं। परिणाममें घोड़ोंके रुधिर तथा रसमें उस जातिके जीवाणुओंके विषका प्रतिरोधी प्रतिविष उत्पन्न हो जाता है। इन घोड़ोंका रक्त निकालकर उनकी लसीका^५ छोटी-छोटी प्रणालियोंमें सग्रह करके रखी जाती है। अनागत रोगविशेषके प्रतिबन्ध तथा आगतके प्रतिकारके लिये इस लसीकाकी सूचीबस्ति दी जाती है। इस चिकित्सापद्धतिका नाम लसीका-चिकित्सा^६ है। मसूरिकाके प्रतिबन्धके लिये गोमसूरिकासे^७ आक्रान्त बछड़ोंके स्तनोंसे निकले स्रावकी सूचीबस्ति

१—Agglutinins—ऐग्लुटिनिन्स। ऐग्लुटिनेशन शब्द मूलमें व्याकरणका है। इसका अर्थ स्वतन्त्र पदों (शब्दों) का समास करना है। समसनका यही अर्थ है—'समसन समास' (सिद्धान्त कौमुदी)।

२—Acquired immunity—एक्वायर्ड इम्युनिटी।

३—Artificial immunity—आर्टिफिशियल इम्युनिटी। 'त्रिविध बलमिति—सहज, कालज, युक्तिकृत' च (च० सू० ११।३६)—यहाँ इस क्षमताके लिये चरकने 'युक्तिकृत' शब्द दिया है। अतः हमने 'कृत्रिम' आदि नव-निर्मित शब्द नहीं लिये।

४—Injection—इन्जेक्शन।

५—Serum—सीरम।

६—Serum Therapy—सीरम थेरेपी।

७—Cow-pox—काउपौक्स।

दी जाती है। इस पद्धतिका नाम टीका^१ है। इस युक्तिकृत क्षमताकी अपेक्षया पूर्वोक्त रोगज क्षमता अधिककाल स्थायी होती है।

प्राकृतस्तु वलं श्लेष्मा विकृतो मल उच्यते ।

स चैवौजः स्मृत काये ॥

च० सू० १७।११७

वलं ह्यलं निग्रहाय दोषाणाम् ॥

च० चि० ३।११६

इन स्थलोंमें जो ओज अथवा उसके कार्यभूत बलको रोगोंका निग्रह—प्रतिबन्ध—करनेवाला कहा है, वह उक्त व्याख्यानुसार रस धातुपर विशेषतः घटित होता है^२ ।

१—Vaccination—वैक्सीनेशन ।

२—आयुर्वेद और जीवाणुवाद—ऊपरका प्रकरण वाँचनेसे यह पृच्छा सहज ही होगी कि जिस प्रत्यक्षाश्रित जीवाणुवादका चिकित्साशास्त्रपर आज इतना प्रभुत्व है, उसके विषयमें आयुर्वेदका क्या मत है ?

पृ० २५७ पर निर्दिष्ट ग्रन्थ देखनेसे विदित होगा कि इस देशके विद्वानोंको जीवाणुओंका ज्ञान अवश्य था, उनका रोगोंसे सम्बन्ध भी मालूम था। ससर्गसे कतिपय रोग एक पुरुषसे अन्यमें सक्रान्त हो जाते हैं, यह भी उनके अनुभवमें आया था। इस विषयमें निम्न वचन बहुत प्रसिद्ध हैं—

“प्रसगाद् गात्रसस्पर्शान्निश्वासात् सहभोजनात् ।

सह शय्यासनाच्चैव वस्त्रमात्यानुलेपनात् ॥

कुष्ठ ज्वरश्च शोषश्च नेत्राभिष्यन्द एवच ।

औपसर्गिकरोगाश्च सक्रामन्ति नरान्तरम् ॥

सु० नि० ५।३३-३४

—पुनः पुनः शरीरके स्पर्श, निश्वास, साथ भोजन, एक शय्यापर शयन, एक आसनपर बैठना ; वस्त्रों, मालाओं और लेपोंका सेवन—इनसे कुष्ठ (विविध त्वग्रोग) ज्वर, शोष (राजयक्ष्मा), नेत्राभिष्यन्द (आँख आना) तथा मसूरिका, ज्वर आदि औपसर्गिक (सक्रामक—Infectious—इन्फेक्शस) रोग एक पुरुषसे दूसरे पुरुषमें सक्रान्त होते हैं, ”

जनपदोद्भवसकर (जनपदव्यापी, Epidemic—एपीडेमिक) रोगोंकी उत्पत्तिका कारण जल, वायु, देश और कालका दूषित होना कहा है। (देखिये—च० वि० ३, सु० सू० ६) यह भी रोगोंके शरीरसे बाह्य कारणका निर्देश करता है।

यह सब होते हुए भी आयुर्वेद निदान और चिकित्सा दोनों प्रसंगोंमें जीवाणुओंको उतना महत्त्व नहीं देता, जितना आधुनिक निष्णात देते हैं। इसका कारण है। आधुनिक विद्वान् भी यह तो मानते ही हैं कि हमारे शरीर सर्वदा जीवाणुओंसे आक्रान्त रहते हैं। परन्तु, रोगोत्पत्तिमें जीवाणु तभी समर्थ होते हैं जब अहिताहार-विहारसे शरीरका कोई अवयव अशक्त हो जाय। चिकित्सामें भी बहुधा स्वयं शरीरको रोगजन्तुओंके नाशके लिये शक्त बनाना लक्ष्य होता है। उदाहरणतया—सिफिलिसमें ‘सात्वर्सन’ अथवा उससे निकले द्रव्य देनेका साक्षात् परिणाम रोगाणुओंका नाश नहीं, किन्तु उनके नाशार्थ शरीरके धातुओंमें शक्तिकी उत्पत्ति है। (देखिये—Rose and Cailess की सुप्रसिद्ध Manual of Surgery) कैसर जैसा शस्त्रकर्मसाध्य व्याधि भी कदाचित् अत्यन्त सूक्ष्म जीवाणुके ही प्रभावसे होता है। उसकी क्रिया केवल तब सफल होती है जब जीवनीयरहित आहार, अन्त्रोंमें कोय (सटाद) से विषका उत्पन्न होकर शरीरमें प्रसर (आमविष—Auto-intoxication—ऑटो-इन्टॉक्सिकेशन) आदिसे शरीर जीवाणुके प्रतिकारमें अशक्त हो जाय। (देखिये उक्त ग्रन्थमें कैसरका प्रकरण) गॉनोरिया तथा

ओजके भक्षक राक्षस—

ओजोऽशनानां रजनीचरणाम् ॥

च० शा० २।१०

इस पर्यायमें चरकने कहा है राक्षसोंका आहार भोज है। हम अभी कह आये हैं कि रसरक्तके जीवाणुसंहारक द्रव्यसमुदायका किंवा उनके आश्रयभूत स्वयं रसरक्तका नाम भोज है। उनके भक्षक राक्षस रोगजनक जीवाणु ही होते हैं। यहां (तथा वैद्यकीय वा अन्य ग्रन्थोंमें अन्यत्र) राक्षसोंको 'रात्रिचर' कहा है। सचमुच ही कई रोगाणु रातको ही विशेषतया विहार करते हैं, जैसे खाज और ग्लोपदके रोगाणु।

शरीरमें भोज और राक्षसोंका यह द्वन्द्व निरन्तर चल रहा है। जिस समय अहित आहार-विहारसे भोजकी शक्ति (क्षमता) मन्द हो जाती है, उस समय राक्षस बलवान् होकर शरीरमें विकार उत्पन्न करते हैं। रोगी पीडित होकर वैद्यके पास जाता है और वह अपनी ओपधियोंसे रोगीके शरीरके दोषोंको दूर करता है, जिससे राक्षसों (जीवाणुओं) का स्वयं विनाश होता है^१। अतः, निम्न ऋचामें वैद्यका एक लक्षण रश्नोहा (राक्षसोंका हनन करनेवाला) दिया है।—

यत्रौपधी समग्मत राजान समिताविव।

विप्रं स उच्यते भिपग् रश्नोहाऽमीवचातनः ॥ ऋग्वेद १०।९७—९२

भोजका अन्य अर्थ वर्तमानमें जिसे ग्लाइकोजन कहते हैं, वह होता है। देखिये—

ओजः पुनर्मधुरस्वभावं, तद्यदा रौक्ष्याद्वायुः कपायत्वेनाभिसंभृज्य मूत्राशयेऽभिवहति तदा मधुमेहं करोति ॥

च० नि० ४।२७

मेंटेरियामें किनने ही वैद्य-अवैद्य विशिष्टजन्तुएँ न प्रतीत होनेवाले शालीययोगो, मुष्टियोंगों या जड़ी-वृष्टियोंसे रोगको अच्छा करते देखे जाते हैं, जिससे एकमात्र जन्तुओंको महत्त्व देना उतना समुचित नहीं प्रतीत होता।

वैद्यकमें शारीर रोग दो प्रकारके माने हैं—१—निज अर्थात् दोषोंकी दृष्टिसे होनेवाले, २—आगन्तु अर्थात् आघात, टग आदि बाह्य कारणोंमें होनेवाले। (देखिये—च० सू० २०।३) आगन्तु रोगोंमें भी पीछेमें दोषोंका कोप होकर तत्तन् दोषके लक्षण प्रकट होते हैं। अतः दोनों भेदोंमें चिकित्सा दोषोंको लक्ष्य करके ही की जाती है।

जीवाणुओंको रोगोत्पत्तिमें प्रधान कारण मानें तो आयुर्वेदमतसे निज कहे जानेवाले अधिकांश रोग आगन्तु रोगोंकी श्रेणीमें आ जायगे। तथापि, जैसा कि ऊपर कहा है, इन रोगोंमें भी पीछेसे दोषोंका वैषम्य हो जानेमें चिकित्सा तो निज रोगोंके अनुसार ही करनी होगी। अतः परिणाममें कोई अन्तर न आयगा। हम समझते हैं, आधुनिक जीवाणुविज्ञानकी चकाचौंधमें आकर वैद्योंको ऊपर कही अपनी त्रिजिष्टाका त्याग न करना चाहिये।

१—निरुक्तमें यास्कने 'ओपधि' शब्दका निर्वचन ही यह दिया है—ओपधि. कस्माद् दोष-धिर्भवति—ओपधिको ओपधि क्यों कहते हैं? इसलिये कि वह दोषोंका पान (नाश, 'धेत् पाने' वातु है) करती है।

२—मन्त्रका अर्थ इस प्रकार है—राजपरिपदसे जैसे चक्रवर्ती सम्राट् शोभित होता है, ऐसे जो ओपधियोंसे शोभित है, जो राक्षसोंका हन्ता है तथा जो रोगोंका उच्छेद करता है, उस विप्रको वैद्य कहते हैं।

तैरावृतगतिर्वायुरोज आदाय गच्छति ।

यदा वस्ति तदा कृच्छ्रो मधुमेहः प्रवर्तते ॥

च० सू० १७।८०

ओजः प्रसादो धातूनामिति यावत् ॥

—चक्रपाणि

इन स्थलोंमें मधुमेहका निदान वताते हुए आचार्य कहते हैं कि जिसका रस मधुर होता है, जो सब धातुओंका प्रसादभूत है, वह ओज जिस विकारमें मूत्रमार्गसे बाहर निकलता है, उसे मधुमेह कहते हैं ।

आहारप्रकरणमें देख आये हैं कि शरीरको आहारकी आवश्यकता प्रधानतया ताप और कर्मके लिये होती है । ताप और कर्म धातुओंमें स्थित द्राक्षाशर्करा^१ के ओपजनसे मिलकर पाकसे उत्पन्न होते हैं । यह द्राक्षाशर्करा धातुओंको आहाररससे उपलब्ध होती है । द्राक्षाशर्करा स्वस्थ अवस्थामें अपने पूर्वरूप ग्लाइकोजनके^२ रूपमें पेशियों और विशेषतः यकृतमें संचित रहती है, और प्रयोजन होनेपर तत्काल द्राक्षाशर्करामें परिणत हो जाती है ।

मधुमेहमें अग्न्याशयके एक अश्विषेपके विकारसे शरीरकी द्राक्षाशर्कराका उपयोग करनेकी शक्ति मन्त हो जाती है । परिणाममें द्राक्षाशर्करा मूत्रमार्गसे बाहर निकलती है । सो यह द्राक्षाशर्करा आयुर्वेदके ओजसज्ञक द्रव्योंमें एक होनी चाहिये ।

ग्लाइकोजन प्रधानत कार्बोहाइड्रेटोंसे और अशत^३ नाइट्रोजनविरहित की गई प्रोटीनोंसे, और कदाचित् स्नेहोंसे उत्पन्न होती है । शरीरके समस्त प्रकारके कर्मोंमें द्राक्षाशर्कराका ओपजनसे मिलकर पाक होता है । आयुर्वेदमें कहा है कि ओजसे ही सब ज्ञान और कर्म होते हैं । इसके बिना धातु—शरीरावयव—भपना-अपना कार्य करनेमें असमर्थ होते हैं, अतः यह जानो सब धातुओंका सार है, इत्यादि । ओजके विषयमें यह मन्तव्य भी द्राक्षाशर्करापर पूर्णतः घटित होता है । अपरंच, मधुमेहमें शरीरमें द्राक्षाशर्कराका क्षय हो जाय किंवा इन्सुलीनकी अतिमात्रावश वह शरीरमें न्यून हो जाय तो दौर्बल्य, मूर्च्छा और मरण-पर्यन्त परिणाम होते हैं जो चिकित्सकोंको सविदित है । ओजके क्षयके भी ऐसे ही परिणाम आयुर्वेदमें कहे हैं । यह वस्तु भी दोनोंके साम्यकी द्योतक है ।

गर्भके पोषणके लिये भी द्राक्षाशर्करा अत्यन्त आवश्यक है । अतः आर्तव-प्रवृत्तिके पूर्व, तथा गर्भके प्रारम्भिक मासोंमें गर्भाशयकी कलामें इसका प्रमाण ठीक-ठीक बढ़ जाता है^४ । आयुर्वेदमें भी ओजका गर्भके साथ सन्निकट सम्बन्ध बताया है^५ । इससे भी ओजका द्राक्षाशर्करा होना सूचित होता है ।

डहहन का प्रमाण देकर पहले कह आये हैं, कि शरीरके ऊष्मा का नाम भी ओज है । अभी हमने देखा है कि द्राक्षाशर्करा नामक ओजका भेद शरीरमें ऊष्माका हेतु है । संभवतः कारण और कार्यमें अभेद कर लक्षणासे कार्यभूत ऊष्माको भी कहीं ओज माना हो । अथवा शरीरके कार्यमात्र एक नियत ऊष्मामें (६८°-९६ फा०) ही होते हैं, इस हेतु भी ऊष्माको ओज कहा है ।

वास्तवमें तो ऊष्मा उष्णत्व गुणके कारण पित्तवर्गके अन्तर्गत है । डहहनने उदाहरण देकर बताया नहीं कि ओजका ऊष्मा अर्थ किस स्थलमें है ।

पृ० ४३५-३६ पर सगृहीत प्रमाणोंसे प्रकट है कि ओजको शुक्रका सार, शुक्रका मल, शुक्रका उपधातु, शुक्रका स्नेह या तेज अथवा शुक्रका जनक कहा गया है । वही यह कह आये हैं कि पुरुषोंमें

१—Glucose—ग्लुकोज़ ।

२—Glycogen

३—देखिये Van De Velde कृत Ideal Marriage पुस्तक ।

४—देखिये पृष्ठ ६३० ।

शृणु-ग्रन्थियोंका तथा स्त्रियोंमें अन्त फलका अन्त स्राव ही इन सब नामोंसे सूचित भोज होना सभव है। सू० सू० १५—२१ की व्याख्या में डहहन ने 'क्षीरस्यघृतमिवाभिन्नमोज शुक्रेण।' कहकर लक्षणासे भोजका अर्थ शुक्र भी सूचित किया है।

प्राकृतस्तु वलं श्लेष्मा विकृतो मलमुच्यते ॥

स चैवौजः स्मृत काये स च पाप्मोपदिश्यते ॥ च० सू० १७।११७

तावदेव श्लेष्मणश्चौजस इति ॥

च० शा० ७।१५

इन वचनोंमें प्रकृतिस्य श्लेष्मा ही भोज है, ऐसा कहा है। पिछले वाक्यमें भोज'संज्ञक श्लेष्माका शरीरमें प्रमाण अर्धाञ्जलि बताया है।

पर और अपर भोज—

तत्परस्यौजस' स्थानं तत्र चैतन्यसंग्रह ॥ (च० सू० ३०—७) की व्याख्या करते हुए चक्रपाणि लिखते हैं—

परस्य श्रेष्ठस्य । एतेन द्विविधमोजो दर्शयति परमपरं च , तत्राञ्जलिप्रमाणमपरं, तदुक्तं—'तावदेव प्रमाणं श्लेष्मणश्चौजस' इति । अल्पप्रमाणं तु परं ; यदभिप्रेत्योक्तं—'हृदि तिष्ठति यच्छुद्धं रक्तमीपत् सपीतकम् (सू० अ० १७)' इति , तन्त्रान्तरेऽप्युक्तं—'प्राणाश्रयस्यौजसोऽष्टौ विन्द्वो हृदयाश्रिताः' इति ; किञ्च सति हि परे चापरे चौजसि 'परस्य' इति विशेषणं सार्थकं भवति, न त्वेकरूपे । अर्धाञ्जलिपरिमितस्यौजसो धमन्य एव हृदयाश्रिता' स्थानम् । तथा प्रमेहेऽर्धाञ्जलिपरिमितमेवौज क्षीयते नाष्टविन्दुकम् , अस्य हि किञ्चित्क्षयेऽपि मरणं भवति , प्रमेहे तु भोज क्षये जीवत्येव तावत् , भोज'क्षयलक्षणमप्यर्धाञ्जल्योज'क्षय एव बोद्धव्यम् । भोज शब्दश्च यद्यपि रसेऽपि वर्तते यदुक्तं—'रसश्चौज-संख्यात (च० नि० ४)' इति , तथाऽपीह सर्वधातुसारमोजोऽभिधीयते ॥”

इसका अर्थ यह है कि 'परस्य' इस विशेषणसे ध्वनित है कि भोज दो प्रकारका है, पर और अपर^१ । पर वा प्रधान भोज वह है, जिसका प्रमाण ग्रन्थान्तरमें आठ विन्दु कहा है। अपर वा अप्रधान भोज वह है, जिसका आचार्यने अर्धाञ्जलि प्रमाण कहा है तथा जो मधुमेहमें मूत्रमार्गसे निकला करता है। भोजका क्षय होनेपर परिणाम जहाँ मृत्यु कहा है, वहाँ, पर (प्रधान) भोजका ग्रहण करना चाहिये, जिसका अल्पमात्र क्षय भी चिन्ताजनक होता है। 'विभेति दुर्बल' इत्यादिमें जो भोजके क्षयके लक्षण कहे हैं वहाँ अपर भोज अभिप्रेत है। मधुमेहमें इसका प्रभूत क्षय होनेपर भी पुरुष जीता रहता है। (यह भोज, जैसा कि पहले कह आये है, आधुनिकोंका ग्लाइकोजन है ।)

कहीं-कहीं भोज शब्दसे उभयविध भोजोंका ग्रहण होता है। देखिये—'येनौजसा वर्तयन्ति' (च० सू० ३०।६) पर चक्रपाणि ।—

येनौजसेति सामान्येन द्विविधमप्योजो ग्राह्यम् ॥

भोज शब्दके समग्र अर्थ—

अवतकके विवेचनमें हमने पाया कि शास्त्रमें भोज शब्द निम्न द्रव्योंके लिये आता है

१—इन्हींको 'रसाधात्वादिमार्गाणा सत्त्वबुद्धीन्द्रियात्मनाम् । प्रधानस्यौजसश्चैव हृदय स्थान-मुच्यते ॥' च० चि० २४।३५ इस वचनमें क्रमसे प्रधान और अप्रधान विशेषण दिये हैं ।

—१ अष्टत्रिन्दुपरिमित सर्वधातुओंका सार, २ रसधातु, ३ रुधिर, ४ द्राक्षाशर्करा, ५ शरीरोष्मा, ६ शुक्रसार, ७ प्राकृत कफ तथा ८ शुक्र^१ ।

ओज सब कफवर्गीय हैं—

मेरा नम्र परन्तु निश्चित मत है कि रुधिरके अतिरिक्त शेष सब द्रव्य ग्लेष्मा या कफवर्गके अन्तर्गत है^२ । रुधिरमें रसधातुकी अपेक्षया रञ्जक पित्त (अथवा तज्जन्य रक्तऋण) विशेष होनेसे उसकी पित्तवर्गमें गणना है । अथवा, रुधिरके रञ्जकपित्तके अतिरिक्त शेष केवल रसतुल्य अशकी कफवर्गमें गणना की जा सकती है ।

पूर्वधृत 'प्राकृतस्तु बल ग्लेष्मा वैकृतो मल उच्यते । स चैवोज स्मृत काये ।' में 'च' और 'एव' पदों द्वारा भार देकर जताया है कि ओज प्रकृतिभूत ग्लेष्मासे भिन्न कोई पदार्थ नहीं । इसका तात्पर्य यह है कि जो ग्लेष्मा है, वही ओज है । और ग्लेष्मा, जैसा कि हम अध्यायके आरम्भमें देख आये हैं, अनेक द्रव्योंके वर्गका नाम है । तथापि जैसे तेल, घृत, मेद, वसा, मज्जा और मस्तिष्क स्नेहरूपसे एक होते हुए भी स्थान और कर्मके भेदमें भिन्न कहे जाते हैं, वैसे ही कफजातीय द्रव्य बल, वर्ण और उपचय की शरीरमें उत्पादकता तथा स्वयं शीतमधुर द्रव्योंसे उत्पाद्यता इन गुणोंके कारण कफरूपसे एक होते हुए भी स्थान और कर्मके भेदवशात् पृथक्त्वेन वर्णित हैं ।

ओजके मुख्य अर्थ—

इसी प्रकार कफजातीय द्रव्योंके अन्तर्गत एक उपवर्गका नाम ओज है, जिसमें पूर्वोक्त सर्वधातु-स्नेह, रसधातु प्रभृति आठका अन्तर्भाव है । इनमें भी रसधातु, रुधिर, शरीरोष्मा, शुक्र तथा कफके आगे कहे जानेवाले अवलम्बक प्रभृति भेदोंका शास्त्रमें पृथक् निज-निज नामोंसे वर्णन है । अतः पूर्व-कथित साम्य के कारण शास्त्रोंमें इन्हें स्पष्ट ही ओज कहनेपर भी वास्तविक ओज नाम दो ही द्रव्योंका रह जाता है, जिन्हें चक्रपाणि ने पर और अपर, या प्रधान और अप्रधान ओज कहा है । इनमें अपर ओज, जैसा कि हम पढ़ चुके हैं, वर्तमान क्रिया-शारीरका ग्लाइकोजन किंवा द्राक्षाशर्करा है । चक्रपाणि ने पूर्वधृत वाक्यमें स्पष्ट कहा है कि जो ओज मधुमेहमें सूत्रमार्गसे निकला करता है, वही अपर है, और उसीका अर्धाञ्जलि प्रमाण आचार्यने कहा है । अञ्जलिनिर्देश्यप्रकरण (च० शा० ७—१५) में इस ओजका ग्लेष्मा विशेषण देकर भी ग्लेष्मासे पृथक् उसका परिमाण बताया है । उसका अभि-प्राय यह है कि अपर ओज ग्लेष्माका भेद होते हुए भी शास्त्रमें पृथक् वर्णित है । ग्लेष्मा अथवा उसके अन्तर्गत ओजके रस, रुधिर और शुक्र इन अञ्जलि-निर्देश्य भेदोंका प्रमाण भी उक्त प्रकरणमें पृथक् ही बताया है, अन्यत्र भी इनका पृथक् ही वर्णन पाया है ।

यही बात चक्रपाणि के शब्दोंमें देखिये—

ओज गन्धश्च यद्यपि रसेऽपि वर्तते, यदुक्तं, रसश्चैव संख्यातः' इति तथा 'मलीभवति तत्प्राय कल्पते किञ्चिदोजसे' इति, तथापीह सर्वधातुसारमोजोऽभिधीयते ॥

च० सू० ३०—७ पर चक्रपाणि

—यद्यपि ओज शब्दका अर्थ रसधातु भी है किन्तु यहाँ (तथा प्रसंगसे अन्यत्र भी) सर्व-धातुओंके स्नेहरूप ओजका ग्रहण है ।

१—वर्गीकरणकी कल्पना सोलहवें तथा चालू अध्यायमें देखिये ।

२—२७ वें अध्यायमें शुक्रके कर्म तथा शुक्रक्षयके अनिष्ट परिणाम दिये गये हैं । उनका विचार करनेसे शुक्रकी कफवर्ग या ओजवर्गमें की गई गणनाका अर्थ विशद होगा ।

ओजकी पृथक् गणनाका कारण—

ओजके पृथक् परिगणनका कारण भी चक्रपाणि के ही शब्दोंमें—

यद्यप्योजः सप्तधातुसाररूपं, तेन धातुग्रहणेनैव लभ्यते, तथापि प्राणधारणकर्तृत्वेन पृथक् पठितम् ॥ च० सू० २८—४ पर चक्रपाणि

ओज रसादि सात धातुओंमें रहनेवाला उनका उत्कृष्ट अंश होनेसे उनके ग्रहणसे गृहीत ही हो सकता था, तथापि प्राणधारणरूप विशेष कर्म होनेसे शास्त्रमें उसका पृथक् निर्देश किया जाता है।

वर्तमान क्रियाशारीरमें अपर ओज (ग्लाइकोजन) का प्रमाण सारे शरीरमें एक प्रतिशत कहा जाता है। यह राशि जैसा कि पहले कह आये हैं, मुख्यत, यकृतमें तथा उससे उतर कर मांसपेशियोंमें और यत्किञ्चित् अन्य शरीरावयवोंमें रहा करती है^१। शरीरमें इसके पहले कहे प्रयोजन तथा मधुमेहमें इसकी क्षीणना से होनेवाले मरणपर्यन्त विकारोंका अनुशीलन करनेसे विदित होगा कि आयुर्वेदमें जो इसकी इतनी महिमा वर्णित है, वह वर्तमान विज्ञानसे पूर्ण सवाद रखती है।

उक्त विवेचनानुसार ओजको कफवर्गके अन्तर्गत एक उपवर्ग स्वीकार किया जाय तभी इस शब्दका भी समाधान होता है कि शास्त्रकार जिस ओजका स्पष्ट शब्दोंमें गौरवप्रतिपादन करते हुए थकते नहीं, उसे वात, पित्त और कफके साथ चतुर्थ दोष क्यों नहीं गिना ?

ओज उपधातु है—

पर और अपर उभयविध ओजका उपधातुओंमें अन्तर्भाव है, धातुओंमें नहीं। इसका हेतु यथाते हुए चक्रपाणि कहते हैं।

एतच्चोज उपधातुरूप केचिदाहुः, धातुर्हि धारणपोषणयोगाद् भवति, ओजस्तु देहधारकं सद्यपि न देहपोषकं तेन नाष्टमो धातुरोज ॥ च० सू० ३०—७ पर चक्रपाणि

धातु शब्द धा (हुधाञ्) धातुसे व्युत्पन्न है, जिसका अर्थ धारण तथा पोषण करना है। शरीरमें जो द्रव्य धारण और पोषण उभय कर्म करे उसे धातु कहा जाता है। ओज शरीरका धारण तो करता है, पर अल्पमात्र होने के कारण मांस, मेद, अस्थि आदिके समान पोषण (भराव) नहीं करता। अतः धातुओंके साथ धारणरूप किञ्चित् साम्य होनेसे इसे उपधातु (उपमितोधातुना उपधातु.) कहते हैं, धातु नहीं।

अपर ओज आधुनिक मतसे क्या होना चाहिये ?—

अर्धाञ्जलिपरिमित अपर ओजका स्वरूपोल्लेख हुआ। अष्टघिन्दुपरिमित पर वा प्रधान ओज क्या है, इसका विवेचन अब प्रसङ्गोपात्त है। प्रत्यक्षशारीर तृतीय भाग (पृष्ठ ८६) में पोषणिका ग्रन्थि^२ के अन्तः स्रावका वर्णन करते हुए महामहोपाध्याय गणनाथ सेन सरस्वती कहते हैं—

“सम्यग्विदार्य परीक्षितं च तदभ्यन्तरं पिच्छिलवस्तुगर्भान् कोपान् प्रकटीकरोति, तेभ्यश्च कोपेभ्यः स्रवति सूक्ष्मो रस सुधासदृशः। तस्य सूक्ष्मैः सिराजालकैः शोणित-स्रोतसि प्रवेशः सर्वधातुपोषणाय। अत एवास्य ‘सुधास्राविसोममण्डलम्’ इति योगिनां व्यपदेशः। प्राचाम् ‘ओजः’ संज्ञा पदार्थश्च स एव प्रतिभाति ॥

१—शरीरमें ६४ प्रतिशत जल, १६ प्रतिशत प्रोटीन, १४ प्रतिशत स्नेह, ५ प्रतिशत खनिज तथा १ प्रतिशत ग्लाइकोजनके रूपमें कार्बोहाइड्रेट होते हैं।

२—Pituitary gland—पिट्युइटरी ग्लैण्ड।

पोषणिका ग्रन्थिसे अमृतसदृश सर्वधातुपोषक अन्तःस्राव हुआ करता है। अतएव इस ग्रन्थिको योगियोंने 'अमृतका स्राव करनेवाला चन्द्रमण्डल' कहा है। आयुर्वेदका भोजन यही होना चाहिये।"

परन्तु विचारणीय प्रश्न यह है कि पोषणिका ग्रन्थि किसी एक अन्तःस्रावको नो उत्पन्न नहीं करती। उसके अधिम तथा पश्चिम एगडोंके मिलकर चौड़े घोंचह अन्तःस्राव है, जिसे कर्म परस्पर सर्वथा भिन्न प्रकारके और कई परस्पर विरोधी भी है। अतः उनकी गुल्ना आयुर्वेदके किसी एक द्रव्यसे करना संभव नहीं। किंच—पोषणिकाके अन्तःस्रावोंका साम्य आयुर्वेदके धान्वाग्नियोंसे अधिक है। अतः तत्तत् अन्तःस्रावको तत्तत् धान्वाग्नि कहना अधिक समत है। पोषणिका-ग्रन्थिके प्रकरणमें यथासाध्य मैंने यह साम्य दिनाया भी है। जैष शृषण-ग्रन्थि तथा अन्तःस्राव अन्तःस्राव ही आयुर्वेदके पर या प्रधान भोजन प्रतीत होते हैं। इस भोजनके शुद्ध-सार आदि नाम इसका शुक्रोत्पादक अवयवोंसे निश्चित मरन्ध सूचित करनेके लिए पर्याप्त है। प्रमाण भी इनका आठ बिन्दु कहा है—उसका अर्थ अल्प मात्रा ले सकते हैं। यह मन्तव्य मैंने शृष्ट ४३५-३६ तथा ४४६ पर भी दिखाया है। उसे यहाँ पुनः देयना योग्य होगा।

कृत्तिसर्पः अहृत्तयः

अथातस्त्रिदोषसामान्यविज्ञानीयमध्याय व्याख्यास्याम । इति ह स्माहुरात्रेयादयो महर्षय ॥

शरीर दोष, धातु (—उपधातु) और मल इन तीनोंके समवायमे घना है । इनमें दोषोंका प्राधान्य होनेसे प्रथम अध्यायमें इनका कुछ परिचय कराया जा चुका है । पश्चात् अल्प वक्तव्य होनेसे धातुओं, उपधातुओं और मलोंका विवरण कर आये । अब अवसर है कि दोषोंका सविस्तर निरूपण करें ।

प्रथम अध्यायमें हम कह आये हैं कि शरीरकी प्राकृत-वैकृत नाम स्वस्थ और अस्वस्थ दोनों अवस्थाओंका कारण शरीरमानस दोष हैं । इस दृष्टिसे इनकी दो अवस्थाएँ हैं—प्राकृत किंवा समता और विकृत किंवा क्षय और वृद्धि । इनमें रोगोत्पत्ति प्रायः दोषत्रयकी वृद्धिकी अवस्थासे ही होती है । यह भी कहा जा चुका है कि दोनों अवस्थाओंमें दोषोंकी क्रिया स्रोतोंकी अदुष्टि या दुष्टि (वैगुण्य) के अधीन है । अगले अध्यायोंमें हम क्रमशः दोषोंका प्रथम सामान्य और पश्चात् विशेष ज्ञान करायेंगे ।

दोषोंके गुणोंमें परस्पर सदृशता और भिन्नताका परिणाम—

विरुद्धैरपि न त्वेते गुणैर्त्रान्ति परस्परम् ।

दोषा सहजसाम्यत्वाद् विष घोरमहीनिव ॥

च० चि० २६।२९३

जैसा कि आगे चलकर देखेंगे, दोषों के गुणोंमें कुछ परस्पर समान होते हैं । इसका परिणाम यह होता है कि दोष-प्रकोपक आहार-विहार अपने स्वभावसे शरीर में जिस दोषके अधिक-सख्यक गुणोंको वृद्धि करते हैं उस दोषका प्रकोप विशेषतया होता है और वही रोगोत्पत्ति भी करता है । परन्तु यत्किंचित् समान गुणवाले इतर दोषकी भी न्यूनधिक वृद्धि होती ही है और उसके प्रकोपके लक्षण भी अनुबन्ध (सहचारी—उपद्रव) रूपमें पाये जाते हैं । परन्तु—

इन समान गुणोंके अतिरिक्त दोषोंके कुछ गुण परस्पर विरुद्ध भी होते हैं । तथापि वे एक दूसरेका उपमर्द (नाश) न करते हुए ही शरीरको धारण करते हैं । सर्पका विष अन्योके लिये घातक होता हुआ भी जैसे सर्पकी कोई क्षति नहीं करता, वैसे ही वातादि दोषोंकी अविरुद्धता स्वभावसिद्ध है ।

वात-पित्त-कफ सर्वशरीरचर हैं—

वातपित्तश्लेष्मणां पुनः सर्वशरीरचराणां सर्वाणि स्रोतास्ययनभृतानि ॥ च० वि० ५।५

वातपित्तकफा देहे सर्वस्रोतोऽनुसारिणः ॥

च० वि० २८।५६

स्वे स्वे स्थानेऽनिलादीनां सर्वेषां मूलमिष्यते ।

जितेऽत्र जायते तेषां कृत्स्ननाशो यथा रुहाम् ॥

सु० नि० १।८ पर गयदास द्वारा उद्धृत तन्त्रान्तर वचन

वात, पित्त और श्लेष्माका स्थान समग्र शरीर है । सारे ही स्रोत इनके स्रोत हैं । तथापि

इनकी उत्पत्ति और सञ्चय का एक-एक मूलस्थान है। इन स्थानोंपर यदि इन्हें शास्त्रोक्त सशोधन^१ और सशमन उपायों द्वारा जीत लिया जाय तो दोषोंका मूलोच्छेद हो जाता है। वे तब शरीरमें विकार उत्पन्न नहीं कर पाते। इसी बातको लक्ष्यमें रखकर आयुर्वेदमें प्रत्येक दोषके विशिष्ट स्थान कहे गये हैं। इनका प्रकरणानुसार आगे उल्लेख होगा।

शास्त्रमें दोषोंके सविस्तर निरूपणका कारण—

तत्र व्याधयोऽपरिसंख्येया भवन्त्यतिवहुत्वान्, दोषास्तु खलु परिसंख्येया भवन्त्यनति-
वहुत्वात् । तस्माद्यथाचित्रं विकारानुदाहरणार्थमनवशेषेण च दोषान् व्याख्यास्याम ॥

च० वि ६-५

यथाचित्रमिति यथाविन्यासं तेन यानेव पूर्वाचार्या विकारानधिकतमत्वेनोक्तवन्तस्तानेव
व्याख्यास्याम. , न तु सर्वानशक्यत्वात् ॥ —चक्रपाणि

व्याधियाँ असंख्य होती हैं। पर उनके हेतुभूत दोषोंकी गणना की जा सकती है। इसी कारण शास्त्रकार विकृत किंवा अविकृत दोषोंका ही स्वरूप सम्पूर्णतया बताते हैं। शास्त्रोंमें व्याधियों-
का जो नामरूपसे वर्णन होता है, वह केवल परम्परानुसार अथवा उदाहरणके रूपमें होता है।

ऋतुस्वभावसे साञ्चित दोषका शोधन दोषका संपूर्ण प्रकोप होनेपर ही करे—

इह तु वर्षाशरद्धमेन्तवसन्तग्रीष्मप्रावृष पट्टतवो भवन्ति दोषोपचयप्रकोपोप-
शमनिमित्तम् ॥ सु० सू० ६११

माधवप्रथमे मासि नभस्यप्रथमे पुनः ।

सहस्यप्रथमे चैव हारयेद् दोषसञ्चयम् ॥

च० सू० ७१४६

माधवो वैशाखस्तस्य प्रथमश्चैत्रः, एव नभस्यस्य प्रथमः श्रावण, तथा सहस्यस्य पौषस्य प्रथमो
मार्गशीर्षः। एते च मासाश्चैत्रश्रावणमार्गशीर्षा शोधनार्थं वक्ष्यमाणप्रावृषादिऋतुक्रमेण वसन्त-
प्रावृषदशरदन्तर्गता भवन्ति। वसन्तादीनामन्तमासेषु तु वमनाद्यभिधान संपूर्णप्रकोपे भूते निर्हरणोपदेशार्थः।
प्रथमेषु हि मासेषु फाल्गुनाषाढकार्तिकेषु प्रकोपः प्रकर्षप्राप्तो न भवतीति। अतएव कपिलश्लोऽपि
पठ्यते—‘मधौ सहे नभसि च मासि दोषान् प्रवाहयेत्। वमनैश्च विरैकैश्च निरूहैः सानुवासनैः ॥’

—चक्रपाणि

दोषोंका प्रकोप कारण-भेदसे लक्ष्यमें दो प्रकारका होता है—प्रज्ञापराध या अहिताहार विहार-
से तथा कालापेक्ष। तत्-तत् वय, ऋतु आदि कालोंमें काल-स्वभाववश तत्-तत् दोषका सचय,
प्रकोप या प्रशम होता है। इन सचयादिको कालापेक्ष कहते हैं। ऋतुस्वभाववश दोषोंका अपनी
ऋतु में सचय हुआ तो ऊपर कहे नियमानुसार उनका सशोधन न करना चाहिये। किन्तु अगली
ऋतुमें दोष जत्र संपूर्णतया कुपित हो जाय तभी परिष्क नाम प्रवृत्त्युन्मुख (बाहर निकलने योग्य
दशामें पहुंचा हुआ) होनेसे उसका यथायोग्य शोधन करना उचित है।

दोषोंके सञ्चयके लक्षण—

संचिताना खलु दोषाणा स्तब्धपूर्णकोष्ठता पीतावभासता मन्दोष्मता चाङ्गानां
गौरवमालस्यं चयकारणविद्वेषश्चेति लिङ्गानि भवन्ति ॥ सु० सू० २११९८

१—प्रधानतः वातके लिये वस्ति, पित्तके लिये विरेचन और कफके लिये वमन। इनका कुल
विचार आगे तत्तत् दोषके प्रकरणमें देखेंगे।

अत्र स्त्रग्धपूर्णकोष्ठना वाते सचिते, पीतावभासता पित्ते संचिते, शोष कफस्य, सर्वमेव वा सर्दस ॥ —चक्रपाणि

चयो वृद्धिः स्वधान्येव प्रद्वेषो वृद्धिहेतुषु ।

विपरीतगुणेच्छा च ॥

अ० ह० सू० १२।२२

दोषोंके सचित होनेका अन्वयतम लक्षण सचयके कारणभूत आहार-विहारके प्रति द्वेष और विपरीतकी इच्छा होना है ।^१ शोष लक्षण नीचे लिखे होते हैं—कोष्ठका भारी और जकड़ा हुआ सा होना (वायुके सचयसे) ; त्वचा, नख, नेत्रादिका पीला सा दिखना (पित्तके सचयसे), ऊष्माकी मन्दता, अङ्गोंका भारीपन तथा आलस्य (कफके सचयसे) ।

संसर्गो यो गरीयान् स्यादुपक्रम्यः स वै भवेत् ।

शोषदोषाविरोधेन सन्निपाते तथैव च ॥

सु० सू० २१।३९

संसर्ग वा सन्निपातमें जो दोष विशेष कुपित हो, उसे अन्य दोषोंको सम्भालता हुआ साम्यमें लाए ।^२

दोषोंके प्रकोपके लक्षण—

सचयकी अवस्थामें दोषोंका उपशमन न कर दिया जाय तो भगली प्रकोपकी अवस्था आती है । प्रकोपके मक्षेपमें लक्षण नीचे कहे होते हैं—

तेषां प्रकोपात् कोष्ठतोदसंचरणाम्लीकापिपासापरिदाहान्नद्वेषहृदयोत्क्लेदाश्च जायन्ते ।

तत्र द्वितीयः क्रियाकाल ॥

सु० सू० २१।२७

उदरमें खुभनेकी सी वेदना तथा वायुका संचार (वायुसे), अम्लोद्गार, पिपासा तथा शरीरमें दाह (पित्तसे), अन्नद्वेष, अश्वि तथा हृद्दास—जी मिचलाना (कफसे) । यह द्वितीय चिकित्साकाल है ।

दोषोंके प्रसरका स्वरूप तथा उसके भेद—

अत ऊर्ध्वं प्रसरं वक्ष्यामः—तेषामेभिरातङ्कविशेषैः प्रकुपितानां किण्वोदकपिष्टसमवाय इवोद्विक्तानां प्रसरो भवति । तेषां वायुर्गतिमत्त्वात् प्रसरणहेतु सत्यप्यचैतन्ये । स हि रजोभूयिष्ठः, रजश्च प्रवर्तकं सर्वभावानाम् । यथा महानुदकसंचयोऽतिवृद्धः सेतुमवदार्या-परेणोदकेन व्यामिश्र सर्वतः प्रधावति एवं दोषाः कदाचिदेकशो द्विशः समस्ता शोणित-सहिता वा अनेकधा प्रसरन्ति । तद्यथा—वात, पित्तं, श्लेष्मा, शोणितं, वातपित्ते, वातश्लेष्माणौ, पित्तश्लेष्माणौ, वातशोणिते, पित्तशोणिते, श्लेष्मशोणिते, वातपित्तशोणितानि, वातश्लेष्मशोणितानि, पित्तश्लेष्मशोणितानि, वातपित्तकफा, वातपित्तकफशोणितानीति, एवं पञ्चदशधा प्रसरन्ति ॥

सु० सू० २१।२८

१—अत्यशन या अच्यशन हुआ हो तो लङ्घनकी एव श्रीखण्ड आदि शीतगुण पदार्थका सेवन किया हो तो गुण्ठी आदि उष्ण द्रव्य साधित चाय आदिके सेवन की सबको खानुभवसिद्ध इच्छा इसका उत्तम उदाहरण है ।

२—इस विषयमें आचार्योंके मतभेद तथा अन्तिम निर्णय घाणेकरी सुश्रुतव्याख्यामें इसी श्लोक पर देखिये ।

प्रसरन्ति देशान्तरे चलन्ति । X X X । अपरेणोदकेन व्यामिश्र इत्यत्र वाशब्दो द्रष्टव्यः, तेन दोषान्तरमहितस्य प्रसरेऽय पक्षः, केवलप्रसरे तु सेतुसमवायेत्यन्त एव दृष्टान्तः ॥

—चक्रपाणि

ऊर्ध्वं चाधश्च तिर्यक् च विज्ञेया त्रिविधाऽपरा ।

त्रिविधा चापरा कोष्ठशाखामर्मास्थिसंधिषु ॥

च० सू० १७।११२

प्रकोपावस्थामें दोषोंकी चिकित्सा न की जाय तो प्रसर अवस्था उपस्थित होती है। मध-सधानमें जैसे किण्व (छुराबीज, खमीर^१), चावलोंका कलक और जल इनका मिश्रण रखा रहनेपर उसमें उफान आता है और उनका मिश्रण पात्रके बाहर आ जाता है, वैसे अपने-अपने कारणोंसे प्रकुपित हुए दोषोंका उपाय न किया जाय तो वे भी मूलस्थानसे चलित होकर अन्य स्थानोंमें गमन करते हैं। दोष अचेतन होनेसे स्वयं पगु हैं, वायुकी प्रेरणासे उनमें गति आती है। कारण, वायु रजोगुणप्रधान है और रजोगुणका कर्म सब वस्तुओंको प्रेरणा देना है।

महान् जलराशि जैसे अधिक प्रवृद्ध होनेपर बांध तोडकर सब ओर फैलने लगता है, अथवा यदि कोई अन्य जलाशय समीपमें हो तो उसके जलसे मिलकर फैलता है, वैसे कुपित हुए दोष अपनी सीमा छोडकर कभी अकेले, कभी दो-दो मिलकर, कभी तीनों तथा कभी रक्तके साथ ऊपर, नीचे किंवा तिर्यक् दिशामें अथवा कोष्ठ, शाखा, मर्म अस्थि और सन्धि इनकी ओर फैलते हैं। दोषोंके पृथक्त्व, ससर्ग या सन्निपातके अनुसार प्रसर पन्द्रह प्रकारका होता है—वात, पित्त, कफ, रक्त, वात-पित्त, वात-कफ, पित्त-कफ, वात-रक्त, पित्त-रक्त, कफ-रक्त, वात-पित्त-रक्त, वात-कफ-रक्त, पित्त-कफ-रक्त, वात-पित्त-कफ, वात-पित्त-कफ-रक्त।

सर्वैर्भावैस्त्रिभिर्वाऽपि द्वाभ्यामेकेन वा पुन' ।

संसर्गे कुपित क्रुद्धं दोषं दोषोऽनुधावति ॥

सु० सू० २१।३८

कुपित हुए दोषोंके विषयमें यह और विशेष है कि एक या अनेक जो भी दोष कुपित हों उनके सभी गुणोंका प्रकोप होता हो यह वात नहीं। किन्तु, प्रकोपक आहार, विहार, औषध, देश या कालमें स्निग्ध, रुक्ष आदि जो गुण अधिक होता है, अति सेवन करनेपर वह आहारादि उसी गुणकी शरीरमें वृद्धि और प्रकोप करता है। निदान-कालमें यह जानना आवश्यक समझा गया है कि कुपित या क्षीण किस दोषका कौन-सा गुण (अश) कुपित या क्षीण है। इस विचार को अंशाशकल्पना या विकल्प कहते हैं। यह सप्राप्तिका एक भेद है। इस परीक्षाके अनन्तर ऐसे ही आहारौषध द्रव्यादिकी योजना करनी चाहिए, जिनमें प्रकुपित दोषके प्रकुपित गुणका विरोधी गुण विशेष हो।

प्रसृत होते हुए दोषोंसे रोगोत्पत्तिमें दृष्टान्त—

कृत्स्नेऽर्धेऽवयवे वापि यत्राङ्गे कुपितो भृशम् ।

दोषो विकारं नभसि मेघवत् तत्र वर्षति ॥

सु० सू० २१।२९

जैसे अन्तरिक्षमें बहिश्चर वायुसे आहत होकर मेघ जहाँ पहुँचते है वहाँ वृष्टि करते हैं, वैसे कुपित दोष शरीरान्तर्गत वायुसे प्रेरित होकर जहाँ और जितने स्थानमें प्रसृत होते हैं, वहाँ और उतने स्थानमें रोगकी उत्पत्ति करते हैं। इस प्रकार दोषोंके प्रसर की व्यापकताके अनुसार रोग समस्त शरीरमें, शरीरके एक अङ्गमें अथवा उसके भी एक अशमें उत्पन्न हो सकता है।

असम्पूर्ण कुपित दोष अनुकूल परिस्थिति आनेपर रोग उत्पन्न करता है—

नात्यर्थं कुपितश्चापि लीनो मार्गं प्रतिष्ठति ।

निप्रत्यनीकः कालेन हेतुमासाद्य कुयति ॥

सु० सू० २१।३०

कभी-कभी ऐसा भी होता है कि दोष अत्यन्त कुपित न होनेसे उसके लक्षण तत्काल प्रकट नहीं होते, अतः उसका उपाय भी नहीं किया जाता। पर इनमे दोष स्वयं शान्त नहीं हो जाता, किन्तु अपने प्रकोपक कारणकी प्रतीक्षामें निभृत (शांत) होकर बैठा रहता है। कारण उपस्थित होनेसे वह प्रकुपित और प्रकृत होकर रोगका प्रादुर्भाव करता है।

चरक ने दोषोंके प्रसरका वर्णन निम्न शब्दोंमें किया है—

व्यायामादूप्मणस्तैक्ष्ण्याद्वितस्यानवचारात् ।

कोष्ठाच्छाखा मला यान्ति द्रुतत्वान्मारुतस्य च ॥

तत्रत्याश्र ग्लिम्बन्ते कदाचिन्न समीरिता ।

नादेशकालं कुयन्ति भूयो हेतुप्रतीक्षण ॥

वृद्ध्या विष्यन्दनात् पाकात् स्रोतोमुखविशोधनात् ।

शाखा मुक्त्वा मला कोष्ठं यान्ति वायोश्च नियहात् ॥

च० सू० २८।३१—३३

शाखा इति रसादिधातून् ॥

—शिवदास सेन

व्यायाम (शक्तिसे अधिक श्रम), वायु या आभ्यन्तर ऊष्मा, तीव्र आहार या औषध,

अहित आहार-विहारका सेवन तथा स्वयं वायुका चांचल्य इन हेतुओंसे दोष (मल), कोष्ठसे शाखाओं अर्थात्, रसरक्तादि धातुओंमें प्रसृत होते हैं तथा परिस्थिति अनुकूल होनेपर तत्काल अथवा पश्चात् रसज, रक्तज आदि पूर्वनिर्दिष्ट रोग उत्पन्न करते हैं। उधर, अति वृद्धि, विलयन (द्रवीभाव), परिपक्वता, स्रोतोंके लिट्टोंकी शुद्धि होकर अवरोधक कारणका दूर होना तथा वायुके वेगका निरोध—इन हेतुओंसे मल रसादि धातुओंको छोड़कर कोष्ठमें आते हैं।

प्रसृत होते हुए दोषोंका लक्षण—

पुं प्रकुपितानां प्रसरता वायोर्विमार्गगमनादोषौ, ओषचोपपरिदाहधूमायनानि

पित्तस्य, अरोचकाविपाकाङ्गसादाञ्छर्दिश्चेति श्लेष्मणो लिङ्गानि भवन्ति, तत्र तृतीय काल ॥

सु० सू० २१।३२

प्रसृत होते हुए दोषोंके प्रथम लक्षण निम्न होते हैं प्रसृत वायुके—विरुद्ध मार्गमें गमन (अर्थात् ऊर्ध्व वा तिर्यक् गति) और आदोष (गुडगुडी सहित आध्मान), पित्तके—उष्णता, चूसनेकी-सी वेदना, दाह और धूमके समान उद्गार, कफके—अहचि, अजीर्ण, अनायास थकान तथा वमन^१। यह चिकित्साका तृतीय काल है।

१—इस सूत्रको सम्पूर्ण निदानका हृदय कहना चाहिये। एक इसी सूत्रमें कथित लक्षणोंको दृष्टिमें रखकर तीन होते हुए भी असख्यात्मक दोषों और उनसे उत्पन्न रोगोंकी सम्प्राप्ति यथावत् जानी जा सकती है।

अन्य दोषके स्थानपर गये दोषका उपाय —

तत्र वायो. पित्तस्थानगतस्य पित्तवत् प्रतीकार ; पित्तस्य च कफस्थानगतस्य कफवत्, कफस्य च वातस्थानगतस्य वातवत्, एष क्रियाविभाग ॥ सु० सू० ३१३१

स्थानं जयेद्वि पूर्व तु स्थानस्थस्याविरोधतः ॥

च० सू० १४—९ पर चक्रपाणिधृत तन्त्रान्तरवचन

वायु यदि प्रसृत होकर पित्तके स्थानपर पहुँच जाय तो उसका पित्तके समान, कफस्थानगत पित्तका कफके समान तथा वातस्थानगत कफका वातके समान उपाय करना चाहिये ।

स्थानसंश्रय—

अत ऊर्ध्वं स्थानसंश्रयं वक्ष्याम । एव प्रकुपिता. तांस्तान्शरीरप्रदेशानागम्य तास्तान् व्याधीन् जनयन्ति । ते यदोदरसंनिवेशं कुर्वन्ति तदा गुल्मविद्रध्युदराग्निसङ्गानाह-
विसूचिकातिसारप्रभृतीञ्जनयन्ति, वस्तिगताः प्रमेहाशमरीमूत्राघातमूत्रदोषप्रभृतीन् ; मेदृगता निरुद्धप्रकशोपदंशशूकदोषप्रभृतीन्, गुदगता भगन्दरार्शप्रभृतीन्, वृषणगता वृद्धीः ; ऊर्ध्वजत्रुगतास्तूर्ध्वजान्, त्वङ्मासशोणितस्था क्षुद्ररोगान् कुष्ठानि विसर्पांश्च, मेदोगता ग्रन्थ्यपच्यर्बुद्गलगण्डालजीप्रभृतीन्, अस्थिगता चिद्रध्यनुशयीप्रभृतीन् ; पादगता. श्लेष्मि-
वातशोणितवातकण्ठकप्रभृतीन्, सर्वाङ्गगता ज्वरसर्वाङ्गरोगप्रभृतीन् ; तेषामेवमभिसन्नि-
विष्टाना पूर्वरूपप्रादुर्भाव, तं प्रतिरोगं वक्ष्याम । तत्र पूर्वरूपगतेषु चतुर्थः क्रियाकालः ॥

सु० सू० २१३३

स्थानसंश्रय दोषदूष्यस्य संश्रय ॥

—चक्रपाणि

प्रभृतिग्रहणात् प्रवाहिकाविलम्बिकाप्रभृतयः । मज्जशुक्रगतानां दोषाणां व्याधयो न निर्दिष्टा, म्वल्पत्वात् कादाचित्कत्वाच्च । सर्वाङ्गरोग सर्वाङ्गवातव्याधि. प्रमेहपाण्डुरोगशोषादयो वा ॥

—डहन

कुपिताना हि दोषाणां शरीरे परिधावताम् ।

यत्र संग. स्ववैगुण्याद् व्याधिस्तत्रोपजायते ॥ सु० सू० २४१०

क्षिण्यमाणस्तु वैगुण्याद् रसः सज्जति यत्र स' ।

तस्मिन् विकारं कुरुते खे वर्पमिव तोयद् ॥

दोषाणामपि चैवं स्यादेकदेशप्रकोपणम् ॥ च० चि० १५१३७—३८

प्रतिरोगमिति क्रुद्धा रोगाधिष्ठानगामिनी ।

रसायनी. प्रपद्याशु दोषा देहे विकुर्वते ॥ अ० ह० नि० ११२३

स एव कुपितो दोष. समुत्थानविशेषत' ।

स्थानान्तरगतश्चैव जनयत्यामयान् बहून् ॥ च० सू० १८१४५

प्रसर कालके स्पष्टतर लक्षणोंको देखकर भी दोषोंका प्रतीकार न किया जाय तो स्थानसंश्रय नामक चतुर्थ अवस्था आती है । कुपित दोषोंका शरीरमें प्रसार रसवाहिनियों (रस-रक्तवाहिनियों)

द्वारा होता है। स्थानविशेषकी रसायनियोंके किसी विकारके कारण प्रसृत होते हुए दोषोंका यदि उस स्थानपर अवरोध हो जाय तो वही रोगोंकी उत्पत्ति आरम्भ करते हैं। उस स्थानके रस, रक्त आदि घातुओं या अवयवोंके साथ दोषोंके समागमका नाम ही स्थानसश्रय है। इस प्रकार दोषोंका स्थान यदि उदरमें हो तो गुल्म, विद्रधि, उदर, मन्दाग्नि, आध्मान, विसूचिका, प्रवाहिका, विलम्बिका प्रभृति; वस्तिमें हो तो प्रमेह, अन्मरी, मूत्रावरोध, मूत्रदोष प्रभृति, वृषणमें हो तो वृद्धियां, शिश्नमें हो तो निरुद्धप्रकाश, उपदश, शूकटोष प्रभृति, गुदमें होनेपर भगन्टर, अर्श प्रभृति, ग्रीवामूलके ऊर्ध्वभागमें होनेपर ऊर्ध्वजन्तुगत रोग, त्वचा, मांस और रक्तमें होने पर क्षुद्ररोग, कुण्ठ और विसर्प, मेदमें होनेपर ग्रन्थि, कगठमाला, अर्दूद, गलगण्ड, अलजी प्रभृति, अस्थिमें होनेपर विद्रधि, अनुशयी प्रभृति, चरणमें होनेपर ग्लीपद, वातरक्त, वातकण्ठक प्रभृति तथा सर्वाङ्गमें होनेपर सर्वाङ्गीण वात-व्याधि, मेहरोग, पाण्डुरोग, शोष प्रभृति सर्वाङ्गगत रोग उत्पन्न होते हैं।

पूर्वरूप—

अव्यक्तं लक्षणं तेषां पूर्वरूपमिति स्मृतम् ॥ च० चि० २८१९
स्थानसंश्रयिणं क्रुद्धा भावित्र्याधिप्रबोधकम् ।
दोषाः कुर्वन्ति यद्विद्धं पूर्वरूपं तदुच्यते ॥

दोषोंके यद्येक स्थानसश्रयसे भावी रोगकी सूचना देनेवाले लक्षण प्रकट होते हैं, जिनका नाम पूर्वरूप है। प्रत्येक व्याधिका पूर्वरूप पृथक् होता है। पूर्वरूपका प्रादुर्भाव चिकित्साका चतुर्थकाल है।
व्यक्ति—

अत ऊर्ध्वं व्याधेर्दर्शनं वक्ष्यामि—शोफार्बुदग्रन्थिविद्रधिविसर्पप्रभृतीनां प्रव्यक्त-
लक्षणता ज्वरातीसारप्रभृतीनां च । तत्र पञ्चम क्रियाकाल ॥ सु० सू० २१३०

व्याधेः प्रव्यक्त रूप व्यक्ति ॥

—डहलन

स्थानसश्रय या पूर्वरूपके प्रादुर्भाक्कालमें भी दोषोंका प्रतिविधान न किया जाय तो पञ्चम अपरथा आती है। इसमें ज्वर, अतिमार, उदर आदि तथा शोफ, अर्बुद, ग्रन्थि, विद्रधि, विसर्प प्रभृति व्याधियोंके चिकित्साप्रसङ्गोक्त लक्षण—यथा ज्वरका सताप (देहोष्णामे वृद्धि), अतिसारमें सरण (अतिमज प्रवृत्ति), उदरमें पूरण (उदरका उन्नेत्र—उभर आना), कामलामें पीतवर्णता, विसूचिकामें उदरमें तीव्र वेदना आदि—व्यक्त होते हैं। इसीसे इस अवस्थाका नाम व्यक्ति है। यह पञ्चम चिकित्साकाल है।

भेद—

अत ऊर्ध्वमेतेषामद्यदीर्णानां व्रणभावमापन्नानां षष्ठ क्रियाकाल, ज्वरातीसारप्रभृतीनां
च दीर्घकालानुबन्ध तत्राप्रतिक्रियमाणेऽसाध्यतामुपचान्ति ॥ सु० सू० २१३५

पञ्चम व्यक्ति अवस्थामें दोषोंका प्रत्युपाय न करें तो उनके लक्षण और प्रकट होकर भेद नामक अवस्था आती है। इसमें शोयादि तो विदीर्ण होकर व्रणरूप हो जाते हैं, तथा ज्वर, अतिसार प्रभृति दीर्घकालानुबन्धी (जीर्ण) हो जाते हैं। शोयादिके पक्षमें भेद शब्दका अर्थ उनका व्रणभाव (फटना) है। ज्वरादि रोगोंके पक्षमें इमका अर्थ विशेषता है। अन्य अवस्थाओंकी अपेक्षया इस पण्ड अवस्थामें यह विशेषता (भेद) होती है कि इसमें पहुँचनेपर रोग जीर्ण हो जाते हैं। उस समय भी प्रतिक्रिया न की जाय तो रोग अमाध्य कोटिमें पहुँच जाते हैं।

उत्पन्न होते ही रोगका उपाय करनेकी आवश्यकता—

क्रमेणोपचयं प्राप्ते धातून्नुगतः शनैः ।
 न शक्य उन्मूलयितुं वृद्धो वृक्ष इवामयः ॥
 स स्थिरत्वान्महत्त्वाच्च धात्वनुक्रमणेन च ।
 निहन्यौषधवीर्याणि मन्त्रान् दुष्टप्रज्ञो यथा ॥ सु० सू० २३।१५-१६
 अणुर्हि प्रथमं भूत्वा रोग पश्चाद् विवर्धते ।
 स जातमूलो मुष्णाति वलमायुश्च दुर्मते ॥
 तस्मात् प्रागेव रोगेभ्यो रोगेषु तरुणेषु वा ।
 भेषजे प्रतिकुर्वीत य इच्छेत् सुखमान्मन ॥ च० सू० ११।५८-६३

प्रतिविधान न करनेसे सञ्चित दोष पहले अणु होता हुआ भी क्रमसे धातुओंमें गहरा प्रवेश करता जाता है, स्थिर और अधिक विसृत हो जाता है। उम काल वृद्धमूल वृक्षके सदृश उसका शरीरसे उच्छेद करना दुष्कर होता है। जैसे दुष्ट ग्रहके भागे सब मन्त्रक्रिया विफल होती है, वैसे उम रोगके लिये प्रयुक्त समस्त औषधियाँ निरीर्य होती हैं।

दोषोंका चक्रवत् भ्रमण—

दोषकी वृद्धिसे रोगोत्पत्ति उस दोषके प्रसर और स्थानसंश्रयसे होती है, यह कहा जा चुका है। यह भी कह आये है कि दोष अति वृद्धि आदि कारणोंसे जिस प्रकार शरीरावयवोंकी ओर फैलते हैं, वैसे शोधन आदि उपायों या किन्ही आकस्मिक कारणोंसे वे कोष्ठमें—कोष्ठगत अपने-अपने सचयस्थानमें—लौट आते हैं^१।

उक्त वर्णनसे स्पष्ट है कि वृद्धिको प्राप्त दोषोंका शरीरमें चक्रवत् भ्रमण होता है। इस चक्रमें प्रत्येक दोषका प्रस्थानका स्थल उसका अपना मूल सचयस्थान होता है, सारे शरीरमें अनुधावनकर दोष पुनः अपने इसी स्थानपर लौट आता है। (कई आधुनिक आयुर्वेदके पण्डितोंका मत है कि समावस्थामें भी दोषोंका इसी प्रकार चक्राकार भ्रमण या अनुधावन होता है। जैसे हृदयको केन्द्र मानकर रस-रक्त सारे शरीरमें अनुधावन करते हैं, वैसे दोष भी कोष्ठमें अपने-अपने विशेष स्थलको केन्द्र मानकर सारे शरीरमें चक्रवत् भ्रमण किया करते हैं)।

प्रसर और स्थानसंश्रयके सम्बन्धसे रोगोंके तीन मार्ग या गतियाँ—

त्रिविधा चापरा (दोषाणा गति) कोष्ठशाखामर्मास्थिसंधिषु ॥ च० सू० १७।११३
 त्रयो रोगमार्गा इति-शाखा, मर्मास्थिसंधय, कोष्ठश्च । तत्र शाखा रक्तादयो
 धातवस्त्वक् च, स-वाह्यो रोगमार्गः, मर्माणि पुनर्वस्तिहृदयमूर्धादीनि, अस्थिसंधयोऽस्थि-
 संयोगास्तत्रोपनिबद्धाश्च स्नायुऋण्डरा, स मध्यमो रोगमार्गः, कोष्ठः पुनरुच्यते महास्रोत
 शरीरमध्यं महानिम्नसामपक्काशयश्चेति पर्यायशब्दैस्तन्त्रे, स रोगमार्ग आभ्यन्तरः ॥

च० सू० ११।४८

१—चिकित्सामें अवयवोंमें स्थित दोषोंको स्नेहन-स्वेदन द्वारा प्रथम कोष्ठमें लाकर यथायोग्य शोधनसे शरीरके बाहर किया जाता है।

X X त्वक्चेति त्वक्शब्देन तदाश्रयो रसोऽपि गृह्यते । X X एतच्च मार्गभेदकथन
तदाधितव्याधीनां सखमाध्यत्वादिज्ञापनार्थम् ॥

—चक्रपाणि

बृद्धिगत दोष प्रसारावस्थामें शरीरमें भ्रमण करते हुए जिन रोगोंको उत्पन्न करते हैं, उनका आचार्याने अनेक प्रकार में निर्देश किया है । चक्र ने सू० २८१८-२२ तथा सुश्रुतने सू० २४१८-१० में कुपित दोषों द्वारा रसादि धातुओं, इन्द्रियों और मत्वोंके दूषित होनेसे उत्पन्न रोगोंका परिगणन किया है । प्रत्येक धातुके प्रकरणमें हमने ये प्रकरण यथावश्यक उद्धृत किये हैं ।

ऊपर स्थानमध्यकं प्रकरणमें स्थानमध्यजन्य रोगोंका अवयवानुसार सुश्रुतकृत निर्देश दिया है । इन दो निर्देशोंके अतिरिक्त 'मार्ग' नामसे दोषजन रोगोंका निर्देश चक्रने किया है । इसका उपयोग रोगज्ञो सुपसाध्यना आदिके कथनार्थ होता है । कोष्ठ आदि प्रदेश, प्रसारावस्थामें संचार करते हुए दोषोंके मार्गतुल्य होनेसे इन्हें 'मार्ग' कहा है । इन मार्गोंमें दोषोंके संचारको 'गति' कहा है ।

रोगमार्ग तीन हैं—आग्ना, मर्मास्थिसधि तथा कोष्ठ । शान्ता शब्दका अर्थ रक्तादि धातु, त्वचा (तथा त्वचाके अन्तर्गत रम धातु) है । यह प्राय रोगमार्ग है ।

चन्ति, हृदय, शिर आदि मर्म प्रसिद्ध हैं । अस्थिमधि शब्दसे अस्थियोंके सयोग तथा उनपर चढ़ स्नायु तथा कण्डराका ग्रहण है । मर्मास्थिसधि मध्यम रोगमार्ग है ।

आमाशय, अग्न्याशय (पच्यमानाशय या क्षुद्रान्त्र), पक्वाशय (सूक्ष्मान्त्र, उत्तरगुद, अधर-गुद), मूत्र शय (सपूर्ण मूत्रयन्त्र), रक्ताशय (रक्तकी उत्पत्ति तथा मत्रके स्थान होनेसे यकृत-हीहा), हृदय, उगदुक तथा फुफुय ये सब मिलकर कोष्ठ कहाते हैं । यह कोष्ठ आभ्यन्तर रोगमार्ग है ।

तीनों मार्गोंके रोग—

तत्र गण्डपिडकालज्यपचीचर्मकीलायिमांसमपककुष्ठव्यङ्गादयो विकारा बहिर्मार्गजाश्च विसर्पश्चयथुगुल्मागोविद्रध्यादयः गाखानुमारिणो भवति रोगा , पक्षवधग्रहापतानकार्दित-गोपराजयक्ष्मास्थिसंधिगूलगुदभ्रंशादयः शिरोहृद्वस्तिरोगादयश्च मध्यममार्गानुसारिणो भवन्ति रोगाः , ज्वरातीसारच्छर्द्यलसकविसूचिकाकासश्वासहिकानाहोदरप्लीहादयोऽन्तर्मार्ग-जाश्च विसर्पश्चयथुगुल्मागोविद्रध्यादयः कोष्ठानुसारिणो भवन्ति रोगा ॥ च० सू० १११४९

गण्ड (फोडा), पिडका (फुमी), अलजी, अपची, चर्मकील, अधिमांस, मपक (मल्सा), कुष्ठ, व्यङ्ग (लाहन) आदि विकार तथा बाह्य रोगमार्गपर हुए विसर्प, शोथ, गुल्म (बाहर उभरा हुआ परन्तु अन्दरकी ओर पकनेवाला), वाय अर्ण, विद्रधि आदि रोग गाखानुसारी रोग हैं ।

पक्षाघात, पक्षग्रह, अपतानक, अर्दित, शोष (धातुशोष), राजयक्ष्मा, अस्थिसधिगूल, गुद-भ्रंश आदि तथा शिररोग, (विविध शिरवेदनाएँ), हृद्रोग, वस्तिरोग आदि मध्यममार्गानुसारी रोग हैं ।

ज्वर, अतिसार, वमन, अलसक, विसूचिका, कास, श्वास, हिक्का आनाह (कब्ज), उदररोग, हीहा आदि तथा आभ्यन्तर मार्गमें होनेवाले विसर्प, शोथ, गुल्म, आभ्यन्तर अर्ण, विद्रधि आदि कोष्ठानुसारी रोग हैं ।

१—समग्र मर्मोंका विवरण सु० शा० अ० ६ सपूर्ण तथा तीन प्रधान मर्मोंका वर्णन च० सि० ९३-१० में देखिये ।

२—शाखा तथा कोष्ठ शब्दका अर्थ विस्तारसे जाननेके लिए देखिए—पृष्ठ १६-१७ ।

दोषोंका कालके सम्बन्धसे (कालापेक्ष) प्रकोप—

व्याधीनामृत्वहोरात्रयसा भोजनस्य च ।

विशेषो भिद्यते यस्तु कालापेक्षः स उच्यते ॥ च० चि० ३०।३०८

चय इत्यत्र प्रशब्दो लुप्तनिर्दिष्टः, तेन प्रकृष्टचयः, एव प्रकृष्टः कोपः प्रकोपः, एवं प्रशमोऽपि । एतेन वर्षादिषु पित्तादीनां प्रकृष्टश्रयो भवतीति दर्शयते, इतर दोषस्यापि च न्नोकमात्रेण चयो यथामभव सूच्यते, तेन शरद्यनुपलक्ष्येन कफप्रकोपो भवतीत्यादि गृहीत भवति । X X एतच्च (द्याट्टि) प्राधान्येनैव ज्ञेयं, तेन प्रावृषि श्लेष्मपित्तकोपेनाप्रधानेन न व्यभिचारः । यदुक्तं—“वर्षान्वाप्रश्ले हीने कुप्यन्ति पवनादय (च० सू० ६—६४)” इति, अत्र हि पवनादय इति पवनप्रधाना, एव वसन्ते वातपित्तप्रकोपे व्याख्येयम् ॥ च० सू० १९।१९४ पर चक्रपाणि

आयुर्वेदमें काल दो प्रकारका कहा गया है—नित्यग या सवत्सररूप काल, तथा आवस्थिक अर्थात् पुरुषकी बाल्य, यौवन और वृद्धत्व ये अवस्थाएँ एव रोगकी साम-निराम, तरुण-जीर्ण आदि अवस्थाएँ^१ । दोनों प्रकारके कालोंमें अमुरु-अमुक कालमें अमुक-अमुक दोषका सचय, प्रकोप या प्रशम स्वभावत होता है। पुरुषकी बाल्य आदि अवस्थाओं, वर्षकी विभिन्न ऋतुओं, दिनके पूर्व-मध्य तथा अपर भागों, रात्रिके तीनों भागों तथा प्रत्येक भोजनके पूर्व, मध्य तथा पश्चात् कालमें अर्थात् क्रमशः एते समय, पच्यमान दशामें और भोजनके पत्र चुकने पर एक-एक दोषका प्राधान्य होता है। किस कालमें किस दोषका प्राधान्य (सचय—प्रकोप) होता है, यह प्रत्येक दोषके प्रकरणमें देखेंगे ।

परन्तु ध्यान रहे, अमुरु-अमुक ऋतुमें जो एक-एक दोषका सचय, प्रकोप या प्रशम कहा है, वह प्रधान दोषको लक्ष्य करके कहा गया है। अन्य दोषोंका भी यत्किञ्चित् सचय आदि होता है ।

प्राय इत्यनेन वर्षाद्यु पित्तचयप्रतिकूल विधि प्रयत्नेनाचरतो न भवत्यपि पित्तचय, शरदि तु प्रकोपो न भवतीति दर्शयति, एतच्च सामान्यत्याग्रेण श्लेष्मणो वातस्य च चयप्रकोपयोर्वोद्भव्यम् ॥

च० सू० ६।४१ पर चक्रपाणि

इसके अतिरिक्त, विभिन्न ऋतुओंमें जो एक-एक दोषका सचय तथा अगली ऋतुमें प्रकोप कहा गया है, वह नहीं भी होता यदि ऋतुचर्याके स्वरथवृत्तका प्रयत्न सहित पालन किया जाय। अपरञ्च, ऋतुओंके स्वाभाविक लक्षणोंमें विकृति हो तो दोषोंके सचयान्तर पर भी उसका प्रभाव पड़ता है ।

कुपित दोषसे रोगोत्पत्तिका स्वरूप—

दोष प्रकुपितो धातून् क्षपयत्यात्मतेजसा ।

उद्ध. स्वतेजसा वह्निरुखागतमिवोदकम् ॥ सु० सू० १५।३६

धातूनि धातुशब्दोऽत्र समेषु मलेष्वपि वर्तते, देहधारणसामर्थ्यात् । X X X तत्र पित्त कटुकोष्णत्वान्धातून् क्षपयति, वायुश्च शोषणहेतुत्वात्, कफोमार्गावरोधक-वात ॥ —उद्धन

दोष कुपित होकर रस रक्तादि धातुओं तथा मलमूत्रादि मलोंको क्षीण करते हैं। इनमें पित्त अपने कटु और उष्ण गुणोंसे, वायु शोषक स्वभावसे तथा कफ स्रोतोंका अवरोधक होनेसे (अर्थात् उनकी पुष्टिके कारणभूत रस-रक्तके मार्गोंके अवरोध आदिके) धातुओं और मलोंको क्षीण करता है (तथा विविध रोग उत्पन्न करता है) ।

१—देखिये—कालः पुन सवत्सरश्चातुरावस्था च (च० वि० ८।१२५), कालो हि नित्यग-श्चावस्थिकश्च (च० वि० १।३०) ।

एक. प्रकुपितो दोष सर्वानिव प्रकोपयंत ॥

दोषोंके प्रकोपके सम्बन्धमें यह बात विशेषतः ध्यानमें रखनी चाहिये कि कोई भी एक दोष प्रकुपित हो तो वह दोष दोषोंको भी प्रकुपित कर ही देना है। अतः प्रत्येक रोगमें दोष तो सभी विषम रहते हैं, कोई न्यून कोई अधिक।

दोषज (निज) विकारोंके दो भेद—

तत्र विकारा सामान्यजा नानात्मजाश्च । तत्र सामान्यजा पूर्वमष्टोद्गीये व्याख्याता : नानात्मजांस्त्रिहाध्यायेऽनुव्याख्याम्याम । तद्यथा—अग्नीतिर्वातविकारा , चत्वारिंशन् पित्तविकारा , विंशति श्लेष्मविकारा ॥ च० सू० २०।१०

सामान्यजा इति वातादिभिः प्रत्येक मिलितैश्च ये जन्यन्ते । नानात्मजा इति ये वातादिभिः दोषान्तरासृक्तेर्जन्यन्ते ॥ —चक्रपाणि

दोषज रोग दो प्रकारके हैं—सामान्यज तथा नानात्मज। सामान्यज वे हैं जो तीनों दोषोंमें किसी भी दोषसे हो सकते हैं। नानात्मज रोग वे हैं जो अपने उत्पादक दोषसे ही उत्पन्न हो सकते हैं अन्य दोषोंसे नहीं। ज्वर, अतिमार, गुल्म, प्लीहा आदि सामान्यज रोगोंके उदाहरण हैं। इनका किसी भी दोषसे उत्पन्न होना संभव है। नानात्मज रोगोंकी यो तो सख्या नहीं है। तथापि शास्त्रोंमें अतिप्रसिद्ध वात नानात्मज ८०, पित्त नानात्मज ४० तथा कफ नानात्मज २० रोगों का निर्देश होता है।

आमका लक्षण—

सक्षेपमें यह आम दो प्रकारका है जठराग्निकी दुर्बलतासे महाक्षोतमें अपक (आम) रहा अन्नरस तथा धात्वग्नियोंकी दुर्बलतासे धातुओंमें अपक रसधातु। दोनोंका लक्षण पृथक् देते हैं।

ऊष्मणोऽल्पबलत्वेन धातुमाद्यमपाचितम् ।

दुष्टमामाशयगत रसमाम प्रचक्षते ॥

आमेन तेन संपृक्ता दोषा द्रूप्याश्च द्रूपिता ।

सामा इत्युपदिश्यन्ते ये च रोगास्तदुद्भवाः ॥

अ० ह० सू० १३।२५-२७

जठरानलदौर्बल्यादविपकस्तु यो रस ।

स आमसंज्ञको वेहे सर्वदोषप्रकोपणः ॥

अपच्यमानं शुक्तत्वं यात्यन्न विपरुपताम् ।

च० चि० १५।४४

अग्निमा बल अल्प होनेसे आमामाशय तथा ग्रहणीमें^१ स्थित अन्नरसका पाक अपूर्ण रहता है। परिणामतया अपक रहे अन्नरसको आम कहते हैं। यह आम रस अपाकवश शुक्त रूप होकर (सिरकेके समान सघनको प्राप्त होकर) विषवत् हो जाता है^२।

१—आमाशय का अर्थ आमामाशय तथा पच्यमानाशय दोनों सम्भव हैं। देखिये—च० सू० २०।८ पर चक्रपाणि।

२—पृ० ३९४-९५ पर कहा है कि अपक अन्न द्रव्यों में कोथ होकर विभिन्न अम्ल तथा अन्य विषतुल्य द्रव्य बनते हैं। शुक्तत्व का अर्थ कोथरूपता ही है। दोनों क्रियाओं में विशेष भेद नहीं। एतदर्थ देखिये—पृ० ३०५।

अन्न रस जब तक आमावस्थामें रहता है तब तक उसका शरीरमें ग्रहण सम्भव नहीं। वह विशेषतया उदरमें ही विभिन्न विकृतियाँ—अजीर्णादि—उत्पन्न करता है। परन्तु इसके कोथसे उत्पन्न विष-द्रव्योंका अन्त्रों द्वारा ग्रहण होता है। गृहीत होकर ये विष-द्रव्य शरीरमें पहुँचते हैं तो विभिन्न विकार उत्पन्न करते हैं। परन्तु, इनके अतिरिक्त धात्वश्रियोंके दौर्बल्यवश स्वयं धातुओंमें भी रसधातु आम होकर रहता है। परिणामतया उत्तरोत्तर धातुओंकी पुष्टि नहीं होती एव अन्य विकृतियाँ होती हैं। देखिये—

कथं रसश्चापकञ्चेति विरोधनीय वचनम् ? नह्यपको रसव्यपदेशं लभते। सत्यम्। जाठरणाग्नि। रसः कद्वावेन क्वन एव, किन्तु धात्वग्निभिरपाकादाम इत्युच्यते ॥

सु० सू० १५।३२ पर—डहन

आम एवेति इवार्थोऽयमेवशब्दः, रक्तादिरूपेणापरिणततया अपक्व इवेत्यर्थः। न तु 'आमाशयस्थ कायाग्नौर्दौर्बल्याद्विपाचित' इत्यादिनोक्तः, तस्य रोगहेतुतयाऽऽमाशयस्थत्वेन च मेदोजनमत्वायोगात् ॥ उक्त स्थल पर—चक्रपाणि

इन वचनोंमें डहन और चक्रपाणि दोनोंने धात्वश्रियोंके दौर्बल्यवश अपक्व आदि धातुका आम होना कण्ठरवसे घताया है।

जाठराग्नि या धात्वग्नि किसी भी अग्निकी दुर्बलतावश बने आम अन्नरस या आम धातुरससे युक्त वातादि दोष, रस-रक्त-मल-मूत्रादि दूष्य तथा इनसे उत्पन्न रोग साम कहे जाते हैं। शेष दोषादिका नाम निराम या पक्व है।

साम तथा निराम मलोंका लक्षण —

स्रोतोरोधवलभ्रंश गौरवानिलमूढता ॥

आलस्यापक्तिनिष्ठीव मलसगारुचिकृमा ।

लिङ्ग मलानां सामानां, निरामाणां विपर्यय ॥

अ० ह० सू० १३।२३-२४

साम मलोंके चिह्न ये हैं—स्वेद, मूत्रादिके स्रोतोंका अवरोध, बलहानि, गौरव (भारीपन), वायुका असम्यक् संचार, आलस्य, अजीर्ण, थूक वा बलगम अधिक आना, पुरीपादि मलोंकी अप्रवृत्ति, अर्हचि, कृम (थकान)। इनके विपरीत स्रोतोंकी शुद्धि आदि लक्षण निराम मलोंके समझने चाहिये।

नव्य मतसे आमकी व्याख्या—

प्रोटीन आदि आहारौषधद्रव्योंका जाठराग्नि तथा धात्वग्नि द्वारा पाक (क्रमशः अन्य द्रव्योंमें रूपान्तर) होकर अन्तको एक-एक मलके रूपमें परिवर्तन होता है। यथा—प्रोटीनोंका जाठरमें एमाइनो एसिडोंके रूपमें और धात्वश्रियों द्वारा यूरिआके रूपमें तथा कार्बोहाइड्रेटों और स्नेहोंका अन्तको अङ्गाराम्लके रूपमें परिवर्तन होता है। दोनों अश्रियोंकी मन्दतासे यदि अन्तिम द्रव्य न बनकर मध्यवर्ती अर्धपक्व द्रव्य बनें तो उन्हें आम कहेंगे। जैसे प्रोटीनके अपूर्ण पाकसे यूरिक एसिड बनता है, जिसका सन्धिवातमें सन्धियोंमें (स्यान सधय सचय) होता है। कार्बोहाइड्रेटों और स्नेहोंके अधूरे पाकसे तक्राम्ल या लेक्टिक एसिड बनता है। मधुमेहादिमें कार्बोहाइड्रेटोंका पाक अपूर्ण रह जानेके कारण स्नेहोंका भी पाक अधूरा रह जाता है, जिससे अर्धपक्व अम्ल द्रव्य उत्पन्न होते हैं। इनका विस्तारसे उल्लेख पृ० १६६-६७ तथा २११-१५ पर कर आये है। तक्राम्लादिका पूर्ण पाक

कैसे होता है, यह पृ० २१३ पर कहा जा चुका है। तन्नाम्लका आमवात (रूमेटिज्म) में पेशियोंमें स्थान सन्नय होता है। इन्सुलीनके हीनयोगसे या यकृतके विकारवश द्राक्षाशर्कराका ग्लायकोजनमें परिवर्तन न हो तो वह आम ही कही जायगी। याकृत पित्तके रज्जक द्रव्यके अन्त्रोंमें पाकसे अन्तको वह रज्जक द्रव्य बनता है, जिसके कारण मलका विशिष्ट वर्ण होता है। यह पाक अधूरा रहनेसे विविध अर्धपक्व रज्जक द्रव्य बनते हैं, जिनके कारण विशिष्ट बच्चोंमें हरे-पीले दस्त होते हैं। हीमोग्लोबिनके अर्धपक्व समास बने तो रक्तमें जो विकृति होती है उसे मेटहीमोग्लोबिनीमिया^१ कहते हैं। आमाशयादिमें प्रोटीनादिका अपूर्ण पाक होकर, किवा आगे कोय होकर जो द्रव्य बनते हैं (देखिये पृ० ३६४-६५) वे भी आम ही हैं। रसघातुका पाक अधूरा रहनेसे ही वैद्यक मतसे कफ अधिक निकलता है। यह कफ भी आम है। कफमें म्यूसीन^२ नामक प्रोटीन होता है, उसका पाक होकर, शरीरोपयोगी प्रोटीन नहीं बन पाता है, ऐसी कल्पना करनी चाहिये। रोग जन्तुओंके उत्पन्न किये विष या आगन्तु विष क्षमता द्वारा अ-प्रतिकृत होकर पडे रहें—तोड-फोडकर बाहर न निकाल दिये जायँ तत्र तत्र आम ही कहे जा सकते हैं।

इस विवरणसे अनुमान हो सकता है कि वात, पित्त, कफ और ओजके सदृश आम भी अनेक द्रव्योंका वर्ग हैं। इस वर्गके अन्य द्रव्य भी अनुमानसे जानने चाहिये।

१—Methaemoglobinaemia, (पर्याय—Sulphaemoglobinemia)

२—Mucin

तैत्तिरीयसूत्रं अध्यायः

अथातस्त्रिदोषसामान्यविज्ञानीयं द्वितीयमध्यायं व्याख्यास्याम । इति ह स्माहु-
रात्रेयादयो महर्षयः ॥

प्रकृति तथा उसके भेद—

सप्त प्रकृतयो भवन्ति—दोषैः पृथक्, द्विगं समस्तश्च ॥ सु० शा० ४६२

(प्रत्येक पुरुषका विशिष्ट शारीरिक स्वरूप तथा मानसिक स्वभाव होता है । इसे उसकी प्रकृति कहते हैं) । पुरुषोंकी इन प्रकृतियोंका कारण वात आदि दोष ही हैं । प्रकृतियाँ सात प्रकारकी होती है—पृथक्-पृथक् दोषोंसे तीन (वातल, पित्तल और ग्लेष्मल), समष्ट दोषोंसे तीन (वात-पित्तल, वातग्लेष्मल और पित्तग्लेष्मल) और समस्त दोषोंसे एक (वातपित्तग्लेष्मल) ।

प्रकृतियोंका कारण—

शुक्रशोणितसंयोगे यो भवेदोष उक्तः ।

प्रकृतिर्जायते तेन ॥

सु० शा० ४६३

शुक्रशोणितप्रकृति, कालगर्भाशयप्रकृति, मातुराहारविहारप्रकृति, महाभूतविहारप्रकृति च गर्भशरीरमपेक्षते । एतानि हि येन येन दोषेणाधिकेनैकेन वा समनुबध्यन्ते, तेन तेन दोषेण गर्भोऽनुबध्यते, तत सा दोषप्रकृतिरुच्यते मनुष्याणां गर्भादिप्रवृत्ता । तस्मात्श्लेष्मला. प्रकृत्या केचित्, पित्तलाः केचित्, वातला केचित्, संसृष्टा. केचित्, समधातय केचित् ॥

च० वि० ८१५

कालादयश्च शुक्रशोणितमेव कुर्वन्त प्रकृतिजनका भवन्तीति तन्त्रान्तरे शुक्रशोणितगतदोषेणैव प्रकृत्युत्पादो दर्शित ॥

—चक्रपाणि

प्रकृति जन्मप्रभृति वृद्धो वातादि ॥

च० सू० १७१६२ पर चक्रपाणि

उक्त सात प्रकृतियाँ गर्भसे ही होती हैं । शुक्र और शोणितका संयोग होनेपर जिस दोषका आधिक्य होता है, उसके अनुसार ही मनुष्यकी प्रकृति बनती है । शुक्र और शोणितके संयोगके समय दोषविशेषकी अधिकता निम्नोक्त वस्तुओंपर अवलम्बित है—शुक्र और शोणितकी संयोगकालकी प्रकृति अर्थात् उनमें दोष-विशेषका आधिक्य ; उस समय ऋतु, अहोरात्र आदि कालकी प्रकृति अर्थात् वे किस दोषके प्रकोपक हैं, गर्भाशयकी प्रकृति ; माताके आहार-विहारकी प्रकृति, उस समय पञ्चभूतोंकी (वाह्य सृष्टिकी) प्रकृति अर्थात् किसी भूतकी स्वाभाविक या वैकारिक न्यून-आधिकता । ये जिस दोषके अनुकूल होंगे वही प्रबल होकर गर्भकी प्रकृति बनायेगा । इनमें भी काल आदि शुक्र और शोणितको प्रभावित करते हुए ही प्रकृतिके जनक होते हैं, अत प्राय सयुक्त हुए शुक्र और शोणितको ही प्रकृतिका आरम्भक कहा जाता है^१ ।

१—आतुरपरीक्षामें प्रकृतिकी परीक्षा प्रथम करनी चाहिये । देखिये— तस्मादातुर परीक्षेत प्रकृतितथ, विकृतितथ, सारतथ, सहननतथ, प्रमाणतथ, साल्म्यतथ, सत्त्वतथ, आहारशक्तितथ, व्यायामशक्तितथ, वयस्तश्चेति, बलप्रमाणविशेषग्रहणहेतोः ॥ च० वि० ८१५४

प्रकृतिके आरम्भक अन्य पादार्थ—

तत्र प्रकृतिर्जातिप्रसक्ता च, कुलप्रसक्ता च, देशानुपातिनी च, कालानुपातिनी च, वयोऽनुपातिनी च, प्रयात्मनियता च । जातिकुलदेशकाल-त्रय प्रयात्मनियता हि तेषातेषां पुरुषाणां ते ते भावविशेषा भवन्ति ॥

च० इ० ११५

तथा पुनः सप्त प्रकृतयो जातिकुलदेशकालवयोवलप्रयात्मसंश्रया ॥ अ० स० शा० ८

जाति (ब्राह्मणादि जन्मानुष्कारिणी या पितामही कर्मानुष्कारिणी जाति), कुल, देश, काल (युग ?), वय, बल तथा अपना आत्मा—इन सातके अधीन प्रकृति होती है । अर्थात्—प्रकृतिका स्वरूप और भेद इनपर अवलम्बित है ।

तीनों दोषोंका साम्य स्वस्थ प्रकृतिका लक्षण है—

समपित्तानिलरूपा. केचिद्गर्भादि मानवाः ।

दृश्यन्ते वातला' केचित् पित्तला श्लेष्मलास्तथा ॥

तेषामनातुरा पूर्वं वातलाद्या सदातुरा' ।

दोषानुगयिता ह्येषा देहप्रकृतिरुच्यते ॥ च० सू० ७।३९-४०

जिसमें एक या अधिक दोषोंका प्राधान्य हो वह प्रकृति अस्वास्थ्यकी सूचक है । वात-पित्त, कफ, तीनों जिसमें सम हो वही प्रकृति स्वस्थ है ।

समधातुका लक्षण—

सर्वगुणसमुदितास्तु समधातव ॥

च० वि० ८।१००

सर्वप्रकृतिषु उक्तप्रशस्तगुणयुक्ता समधातव ॥

—चक्रपाणि

सर्वप्रकृतियोंके लक्षणोंमें जो-जो श्रेष्ठ लक्षण कहे द्ये वे जिसमें हो उसे समधातु कहते हैं ।

प्रकृतियोंकी तुलना—

तैश्च तिस्र प्रकृतयो हीनमध्योत्तमा पृथक् ।

समधातु समस्तासु श्रेष्ठा, निन्द्या द्विदोषजा ॥ अ० ह० सू० १।१०

वातप्रकृति हीन (निकृष्ट), पित्तप्रकृति मध्यम, कफप्रकृति उत्तम, समप्रकृति सर्वश्रेष्ठ तथा द्विदोषज निन्द्य होती हैं ।

वातल आदि प्रकृतियों नहीं विकृतियों हैं (चरक)—

तत्र केचिदाहुः—न समवातपित्तश्लेष्माणो जन्तवः सन्ति, विषमाहारोपयोगित्वा-

१—आधुनिक वैज्ञानिक प्रकृति अर्थात् पुस्यकी शारीरिक गठन तथा मानसिक स्वभावके दो कारण बताते हैं—पुबीज और स्त्रीबीजके एकीभावसे बने गर्भबीजमें स्थित क्रोमोसोम या तदन्तर्गत जेन (देखिये पृ० १४९ तथा १६१-६४), एवं परिस्थिति (Environment—एन्वायर्नमेण्ट) । प्राय विद्वानोंका मन्तव्य है कि जेन अपरिवर्तनीय होनेसे पुस्यकी प्रकृतिमें परिवर्तन नहीं हो सकता । अन्य विद्वान परिस्थितिको महत्त्व देते हैं । आयुर्वेद दोनों मतोंको एक साथ स्वीकार करता है, यह ऊपर दिये उद्धरणोंसे विदित हो सकता है ।

मनुष्याणां ; तस्माच्च वातप्रकृतयः केचित्, केचित्पित्तप्रकृतयः, केचित् पुनः श्लेष्मप्रकृतयो भवन्तीति । तच्चानुपपन्नं ; कस्मात् कारणात् ? समवातपित्तश्लेष्माणं ह्यरोगमिच्छन्ति भिषजः, यतः प्रकृतिश्चारोग्यम्, आरोग्यार्था च भेषजप्रवृत्तिः, सा चेष्टरूपा, तस्मात् सन्ति समवातपित्तश्लेष्माणः, न खलु सन्ति वातप्रकृतयः पित्तप्रकृतयः श्लेष्मप्रकृतयो वा । तस्य तस्य किल दोषस्याधिक्यात् सा सा दोषप्रकृतिरुच्यते मनुष्याणां, नच विकृतेषु दोषेषु प्रकृतिस्थत्वमुपपद्यते, तस्मान्नैता प्रकृतयः सन्ति ; सन्ति तु खलु वातलाः पित्तलाः श्लेष्मलाश्च, अप्रकृतिस्थास्तु ते ज्ञेयाः ॥ च० वि० ६।१३

चरक कहता है—वातल आदिको प्रकृति न कहकर दोषप्रकृति, या विकृति ही कहना योग्य है । यह सत्य है कि प्रायः मनुष्य विषमाहारविहारशील होनेसे समवात-पित्त-कफ पुर्य दुर्लभ हैं—वातल आदि ही उत्पन्न होते हैं ; परन्तु आदर्श तो वात, पित्त, कफका साम्य ही है, सो वही प्रकृति है । चिकित्साका उद्देश्य भी वैद्यमात्रके मतमें प्रवृद्ध दोषको क्षीण तथा क्षीणको प्रवृद्ध कर दोषत्रयको साम्यमें लाना ही है । वातल, पित्तल तथा श्लेष्मलको वात, पित्त या कफ प्रकृतिवाला कहना भूल है । ये तो विकृतियाँ हैं, न कि प्रकृति^१ ।

वातल आदिमें वातिक आदि रोगोंका प्राधान्य—

तेषामिदं विशेषविज्ञानम्—वातलस्य वातनिमित्ताः, पित्तलस्य पित्तनिमित्ताः, श्लेष्मलस्य श्लेष्मनिमित्ता व्याधय प्रायेण बलवन्तश्च भवन्ति ॥ च० वि० ६।१५

इतना विशेष जानना चाहिये कि वातप्रधान पुरुषोंमें वातिक, पित्तप्रधान पुरुषोंमें पैत्तिक तथा श्लेष्मप्रधान पुरुषोंमें श्लैष्मिक व्याधियाँ प्रायः पायी जाती हैं और बलवान् होती हैं^२ ।

मिश्र प्रकृतियों—

द्वयोर्वा तिसृणां वापि प्रकृतीनां तु लक्षणैः ।

ज्ञात्वा संसर्गजा वैद्यः प्रकृतीरभिनिर्दिशेत् ॥

सु० शा० ४।९९

संसर्गात् संसृष्टलक्षणाः । सर्वगुणसमुदितास्तु समधातवः ॥

च० वि० ८।९९।१००

पृथक्-पृथक् प्रकृतियों के लक्षण आगे तत्तत् दोषके अधिकारमें कहे जायेंगे । जिन पुरुषोंमें प्रकृतिजनक दोष दो या तीन हों, उनमें तत्तत् दोषके लक्षण एकत्र पाये जायेंगे । समधातु पुरुषमें सभी प्रकृतियों के उत्तमोत्तम लक्षण मिलेंगे ।

प्रकृतियों आजन्म बनी रहती हैं—

प्रकोपो वाऽन्यथाभावो क्षयो वा नोपजायते ।

प्रकृतीनां स्वभावेन जायते तु गतायुषः ॥

विपजातो यथा कीटो न विषेण विपद्यते ।

तद्वत् प्रकृतयो मर्त्यं शक्नुवन्ति न वाधितुम् ॥

सु० शा० ४।७८।७९

१—तथापि ध्यान रहे आयुर्वेद तथा लोकमें वातल आदिके लिये प्रकृति शब्दका प्रयोग व्यवहारसिद्ध है ।

२—त्रिविध प्रकृतियोंका आधुनिक दृष्टिमें विचार ४२ वें अध्यायमें देखिये ।

प्रकृतियाँ आजन्म आमरण अपरिवर्तित रहती हैं। उनका न प्रकोप होता है, न क्षय और न प्रकृतिभेद होता है। विपसे उत्पन्न कीटके लिये जैसे विप स्वभावसे मारक नहीं होता है, वैसे ही वातलादि प्रकृतियाँ पुरुषोंको क्षति नहीं पहुंचातीं।

आशय यह है कि, यद्यपि प्रकृतियों और रोगादिके जनक दोष वही होते हैं तथापि दोषोंकी यह विशेषता है कि गर्भमें पुरुषकी जो प्रकृति वे बना देते हैं उसमें परिवर्तन नहीं होता। प्राकृतकर्म तथा रोगादिके जनक दोषोंमें अवग्य क्षय, वृद्धि और साम्य होते हैं।

दोषोंसे ही चार प्रकारके अग्नि—

समैदोषैः समो मध्ये देहस्योष्माऽग्निसंस्थितः ॥

पचत्यन्नं तदारोग्यपुष्ट्यायुर्वलवृद्धये ।

दोषैर्मन्दोऽतिवृद्धो वा विपमैर्जनयेद् गदान् ॥

च० चि० १५।२१५।२१६

अग्निपु तु शरीरेषु चतुर्विधो विशेषो बलभेदेन भवति । तद्यथा तीक्ष्णो, मन्दः, समो, विपमश्चेति । तत्र तीक्ष्णोऽग्नि सर्वापचारसहः, तद्विपरीतलक्षणस्तु मन्दः, समस्तु खल्वपचारतो विकृतिमापद्यतेऽनपचारस्तु प्रकृताववतिष्ठते, समलक्षणविपरीतलक्षणस्तु विपम इति एते चतुर्विधा भवन्त्यग्रयश्चतुर्विधानामेव पुरुषाणाम् । तत्र समवातपित्तश्लेष्मणां प्रकृतिस्थाना समा भवन्त्यग्रय, वातलाना तु वाताभिभूतेऽग्न्यधिष्ठाने विपमा भवन्त्यग्रय, पित्तलाना तु पित्ताऽभिभूतेऽग्न्यधिष्ठाने तीक्ष्णा भवन्त्यग्रय, श्लेष्मलाना तु श्लेष्माभिभूतेऽग्न्यधिष्ठाने मन्दा भवन्त्यग्रय ॥

च० चि० ६।१२

प्रागभिहितोऽग्निरन्नस्य पाचकः । स चतुर्विधो भवति—दोषानभिपन्न एकः, विक्रियामापन्नस्त्रिविधो भवति—विपमो वातेन, तीक्ष्णः पित्तेन, मन्दः श्लेष्मणा, चतुर्थः समः सर्वसाम्यादिति । तत्र यो यथाकालमुपयुक्तमन्नं सम्यक् पचति स समः, समैदोषैः, यः कदाचित् सम्यक् पचति, कदाचिदाध्मानगूलोदावर्तातिसारजठरगौरवान्त्रकृजनप्रवाहणानि कृत्वा, स विपमः, यः प्रभूतमप्युपयुक्तमन्नमाशु पचति स तीक्ष्णः, स एवाभिवर्धमानोऽत्यग््निरिति भाष्यते, स मुहुर्मुहुः प्रभूतमप्युपयुक्तमन्नमाशुतर पचति, पाकान्ते च गलताल्वोष्ठगोपदाहसंतापाञ्जनयति ; यस्त्वल्पमप्युपयुक्तमुदरगिरोगौरवकासश्वासप्रसेकच्छर्दिगात्रसदनानि कृत्वा महता कालेन पचति, स मन्दः ॥

विपमो वातजान् रोगांस्तीक्ष्णः पित्तनिमित्तजान् ।

करोत्यग्निस्तथा मन्दो विकारान् कफसंभवान् ॥ सु० सू० ३५।२४-२५ ।

विपमो धातुवैषम्यं करोति विपमं पचन् ।

तीक्ष्णो मन्देन्द्वनो धातून् विगोपयति पाचकः ॥

१—इसका अर्थ यह हुआ कि परिस्थितिका प्रकृति पर प्रभाव मानते हुए भी आयुर्वेदके आचार्य

शुक्र-शोणितगन प्रकृतिको अन्नको तो अपरिवर्तनीय ही मानते हैं ।

युक्तं भुक्तवतो युक्तो धातुमाग्न्य मम पचन ।

दुर्बलो विदग्धस्त्रन्नं नशात्यूर्त्रमयोऽपि वा ॥ अ० वि० ५५।५.०।५.१

बल अर्थात् पाचक शक्तिके भंगमें अग्नि का चार भंग हैं—मन, त्रिपस, तीक्ष्ण और मन्द ।-
इस भेदका कारण भी दोष ही होते हैं । जिन पुण्योक्त तीनों दोष मन हीं उनका अग्नि मम होता
है । उसका लक्षण यह है कि मिथ्या आहारविहारमें उसमें विकार आ जाता है, क्षयभा यह स्वरूपमें
बना रहता है और यथासमय रागं गये अन्नको यथायोग्य (अल्पपाक आदि विट्टियोंमें रहित)
पचाता है, एव धातुओंको समावस्थामें रखता है, तथा आरोग्य, पुष्टि, आयु और बर्तकी वृद्धि करता
है । इससे विपरीत अग्नि त्रिपस—कभी तीक्ष्ण, कभी —मन्द होता । इसका कारण वातल पुण्योक्त
अग्निके स्थानका वातसे अभिभूत होना है^१ । त्रिपस अग्नि कभी धातुको सम्यक् प्रकारमें पचाना है
और कभी आध्मान, शूल, उदावर्त, अतिसार, उदरगौरव, अन्त्रघृणन और प्रयाण (मन्दसर्गके समय
पेटा) उत्पन्न करके अन्नको पचाता है । तीक्ष्ण अग्नि सर्वप्रकारके मिथ्या आहार-विहारके सहनमें
समर्थ होता है । उसका कारण पंचिक पुण्योक्त अग्निस्थानका पित्तसे अभिभूत होना है^२ । यह
प्रभूत मात्रामें भी सेवन किये गये अन्नको शीघ्र पचाता है । पाकमें अनन्तर यह गल, तालु
और ओष्ठमें शोष, दाह और सताप आदि पंचिक रोग उत्पन्न करता है । यही अग्नि टेंक्यावदा
अधिक बढ़ जाय तो भस्मक या अत्यग्नि कहाता है । यह वारवार तथा अन्यधिक मात्रामें लिये गये
अन्नको भी अति शीघ्र पचा देता है और धातुओंको क्षीण करता है । इससे विपरीत अग्नि मन्द या
दुर्बल कहाता है, जो श्लैष्मिक पुण्योक्त अग्निके अधिष्ठानके श्लैष्मामें आवृत्त होनेसे होता है । यह
अल्प मात्रामें भी लिये गये अन्नको चिरकालमें पचाता है, तथा उदर और शिरमें गौरव, कास, धाम,
प्रसेक (लालास्राव), वमन और अङ्गमाद (छन्ती) आदि कफज रोग उत्पन्न करता है ।

दोषोंसे ही तीन प्रकारके कोष्ठ—

तत्र मृदुः, क्रूरो, मध्यम इति त्रिविधः कोष्ठो भवति । तत्र बहुपित्तो मृदुः, स
दुग्धेनापि विरिच्यते, बहुवातश्लेष्मा क्रूरः, स दुर्विरेच्य, समदोषो मध्यमः, स साधारण
इति ॥ सु० चि० ३३।२१

दुग्ध चात्रोपलक्षणमात्र, तेनेधुरसाम्लतन्मस्तुगुडकृशरासर्पिर्नवमधोष्णोदकपीलुद्वाक्षारसादि-
भिरपि विरिच्यते । दुर्विरेच्यस्त्रिफलातिलवकनीलिनीफलादिभिरपि दु खेन विरिच्यते ॥ —डहलन

वातोत्त्वणा स्याद् ग्रहणी क्रूरकोष्ठस्य देहिनः ।

पित्तला मृदुकोष्ठस्य योगवाही तयोः कफ ॥—

—खारणादि^३

क्रूर, मृदु और मध्य तीन प्रकारके कोष्ठों (पेटों) का कारण भी दोष हैं । वायुके कारण
कोष्ठ क्रूर (कडा), पित्तके कारण मृदु तथा कफके कारण मध्य या सम होता है । समकोष्ठ प्रयत्नतीय

१—वातिक पुरुषों में क्षोभ्यता (Irritability—इरिटेबिलिटी) विशेष होती है, जिससे मनका
अल्पमात्र क्षोभक कारण उपस्थित होनेपर उनके पाचक अवयवोंसे सबद्ध नाडी-सूत्र क्षुब्ध होकर अपनी
क्रिया त्याग देते हैं । अन्यथा वे अपनी क्रिया यथावत् करते हैं ।

२—नव्यमतानुसार यह स्थिति आमाशयके एक पाचक पित्त लवणाम्ल (हायड्रोक्लोरिक एसिड)
के प्रकोप—Hyperchlorhydria—हायपरक्लोर हायड्रिया—में होती है । आयुर्वेदोक्त अग्निस्थानका
पित्तसे अभिभूत होना, इस लक्षण के साथ हायपरक्लोर हायड्रियाकी तुलना कीजिये ।

३—अ० ह० सू० १।९ पर हमाद्रि ने यह पद्य उद्धृत किया है ।

है। मृदु कोष्ठवाला पुरुष शुक्लविरेच्य होता है। उसे उष्णोदक, दूध, द्राक्षारस, इक्षुरस आदिसे भी मलशुद्धि हो जाती है। इसके विपरीत क्रूरकोष्ठ पुरुषको दन्ती आदिसे भी कठिनाईसे विरेचन होता है।

तीन-तीन रस एक-एक दोषके वर्धक और तीन-तीन शामक हैं—

त एते रसा स्वयोनिवर्धना, अन्य योनिप्रशमनाश्च ॥

सु० सू० ४५।६

तत्र दोषमेकैकं त्रयस्त्रयो रसा जनयन्ति, त्रयस्त्रयश्चोपशमयन्ति ॥

च० वि० १।६

प्रत्येक दोषके जनक तीन-तीन रस हैं, और तीन-तीन ही प्रत्येकके शामक हैं। इनका उल्लेख प्रतिदोषप्रकरणमें करेंगे। समानयोनि (समान भूतोंसे उत्पन्न तथा इसी कारण समान गुणवाले) रस समान दोषकी वृद्धि करतें तथा अन्य योनिका (विपरीत गुणवाले भूतोंमें उत्पन्न दोषका) शमन करतें हैं।

दोषों और दूष्योंका आश्रयाश्रयाभाव—

तत्रास्थिनि स्थितो वायुः पित्तं तु स्वेदरक्तयोः ।

श्लेष्मा श्लेपेषु तेनैषामाश्रयाश्रयिणा मिथ ॥

यदेकस्य तदन्यस्य वर्धनक्षपणौपधम् ।

अस्थिमारुतयोर्नैवं प्रायो वृद्धिर्हि तर्पणात् ॥

श्लेष्मणाऽनुगता तस्मात् सक्षयस्तद्विपर्ययात् ।

वायुनाऽनुगतः ॥

अ० ह० सू० ११।२६।२८

श्लेपेषु रसमांसमेदोमज्जशुक्रमूत्रपुरीषप्रभृतिषु ॥

—अरुणदन्त

दोषोंका दूष्यों (धातुओं और मलों) से आश्रयाश्रयिभावसम्बन्ध भी है। अस्थि वायुका तथा स्वेद और रक्त पित्तके आश्रय हैं। श्लेष्म रस-मांस-मेद-मज्जा-शुक्र-मूत्र-पुरीष आदि श्लेष्माके आश्रय हैं। इस सम्बन्धका ज्ञान चिकित्सामें उपयोगी है। कारण, जो आहार-विहार आदि आश्रय या आश्रयीमेंसे एककी वृद्धि वा क्षय करते हैं, वे ही दूसरेकी वृद्धि वा क्षय करते हैं। केवल अस्थि और वायु इसके अपवाद हैं। क्योंकि धातुओं और मलोंकी वृद्धि तर्पण (वृहण) से होती है। उस तर्पणसे श्लेष्माकी वृद्धि होती है। इसके विपरीत अपतर्पण (लङ्घन) से धातुओं और मलोंका क्षय होता है, जो वायुका वर्धक है। सो, जो आहारौपध-द्रव्य, विहार, देश या काल अस्थिकी वृद्धि करनेवाले होंगे, वे श्लेष्माकी भी वृद्धि करनेवाले होंगे, इसीसे उनसे वायुकाक्षय होता है, उधर, जिन आहारादि से वायुकी वृद्धि होती है, वे धातुमात्रका क्षय करनेवाले होनेसे अस्थिको भी क्षीण करते हैं।

दोषोंके स्थान—

शास्त्रमें दोषोंका स्थाननिर्देश अनेक प्रकारका होता है। स्थाननिर्देशकी यह भिन्नता दृष्टिभेद से होती है। तथाहि—

(१) सत्य स्थिति यह है कि प्राकृत तथा विकृत (सम-विषम) दोनों दशाओंमें दोष सर्व-शरीरगत तथा सर्वस्रोतश्चर होते हैं तथा दोनो दशाओंमें उनकी क्रिया शरीरके सर्व अवयवोंपर होती है।

१—सु० सू० ४२।८ में स्पष्टताके लिये इसके दिये उदाहरण देखिये।

२—प्रमाणोंके लिए देखिये—पृ० २०-२१ तथा ४५९

आशय यह है कि शरीर के सूक्ष्मतम अवयवों शरीरपरमाणुओं या कोषों (देखिये पृ० १४१)

(२) कभी-कभी दोषोंका एक-एक स्थान बताया जाता है। उसका आशय यह होता है कि प्रकोपावस्थाके पूर्व उम-उम स्थानपर दोषका सचय होता है। अपरच, संशोधन द्वारा इस स्थानसे दोषको निकाल दिया जाय, तो दोष अन्यत्र रोगकी उत्पत्ति नहीं कर पाता, अथवा रोग हो चुका हो चुका तो उसकी शान्ति होती है^१।

(३) प्रत्येक दोषके पाँच-पाँच भेद कहकर जो प्रत्येक भेदके विशिष्ट स्थान कहे जायेंगे, उनका आशय यह है कि सर्वशरीरगत भी दोषोंकी प्राकृत अवस्थामें होनेवाली क्रिया इन स्थानोंपर विशेषतया लक्षित होती है। देखिये—

एतानि खलु दोषाणां स्थानान्यव्यापन्तानाम् ॥

सु० सू० २१।७

वाग्भट ने भी कहा है—

इति प्रायेण दोषाणां स्थानान्यविकृतात्मनाम् । व्यापिनामपि जानीयात् ॥

अ० ह० सू० १२।१८

(४) उक्त स्थानोंसे भिन्न प्रत्येक दोषके जो स्थान कहे जायेंगे, उसका आशय यह है कि प्रकोपावस्थामें यद्यपि दोषोंके लक्षण समस्त अवयवोंमें प्रकट होते हैं, यथापि उन-उन स्थानोंपर विशेषतः प्रकट होते हैं। जिस अध्यायमें ये वचन आये हैं उसमें, इस स्थान-निर्देशको लक्ष्यमें रखते हुए चक्रपाणि ने च० सू० २०।८ पर कहा है—

की भी प्राकृत-विकृत क्रिया के लिये दोष उनमें विद्यमान होते हैं। एन्जाइम, हार्मोन आदिके रूपमें पित्त उनमें पाक या रासायनिक क्रियाएँ करता है। कफ स्वयं पोषक सामग्री होनेसे उन्हें पुष्ट करता है। वायु इन दोनोंका पित्त और कफका—प्ररण, यथाकाल उद्दीपन-अवसादन तथा ज्ञान और चेष्टाका सपादन करता है। दोषोंके ये उदाहरणभूत कर्म हैं। अन्य भी प्राकृत कर्म इनके हैं ही।

क्षीण होने पर दोषोंकी ये क्रियाएँ मन्द हो जाती हैं। प्रकुपित होनेपर वातके कारण शरीर-परमाणुओंकी क्षीणता (कृशता), पित्त-प्रकोपसे पाक होकर नाश तथा कफ-प्रकोपसे अतिवृद्धि इत्यादि विकार होते हैं। चोतोंके घटक परमाणुओंमें हुई विकृतियोंसे उनका अवरोध होता है। (देखिये पृ० ४८४-८९)।

वातादिकी ऐसी ही प्राकृत-विकृत क्रियाएँ इन परमाणुओंसे बने अवयवोंमें समुच्चित रूपसे देखी जाती हैं।

१—दोषोंके एक-एक स्थान के निर्देशके एव उस स्थानसे उनके संशोधनके प्रमाण प्रत्येक दोषके प्रकरणमें आगे देखिये। गत अध्यायमें धृत 'स्वे-स्वे स्थाने' इत्यादि वचनपर भी ध्यान दीजिये। निम्न वचन भी स्मरणीय हैं।

वात-पित्तकफा नृणा वस्ति हृन्मूर्धसश्रया ।

तस्मात् तत्स्थानसामीप्याद्धर्तव्या वमनादिभिः ॥

च० चि० २६।२९१

ते व्यापिनोऽपि हृजाभ्योरधोमध्योर्ध्वसश्रया ॥

अ० ह० सू० १।७

२—यह स्थान-निर्देश भी आगे तत्तत् दोषके प्रकरणमें उद्धृत किया जायगा। इन्हीं स्थानोंमें वह भी एक-एक स्थान आ गया है, जिसमें उस-उस दोषका सञ्चय होता है, तथा जहाँसे उसका संशोधन करनेसे उसका मूलोच्छेद हो जाता है।

जिस चरक-सूत्रस्थान अध्याय २८ में यह स्थान-निर्देश हुआ है, उसमें अथसे इति तक रोगोंकी ही बात है। नाम भी महारोगाध्याय है। इसीसे कल्पना की जा सकती है कि, दोषोंका यह स्थान-

यद्यपि प्राणादिभेदभिन्नस्य वायो पृथगेव स्थानानि वक्ष्यति यथा—स्थानं प्राणस्य शीर्षोरः-कण्ठ (ण) जिह्वास्यनासिका—इत्यादि, तथापीदं वैशेषिकं स्थानं ज्ञेयं, यतोऽत्र प्रायो वातविकारा भवन्ति, भूताश्च दुर्जया, अत्र च विजिते वाते सर्ववातविकारावजय इति ।”

दोषोंके विषयमें पहले तथा इन दो अध्यायोंमें इतना सामान्य विवेचन करके अगले अध्यायोंमें एक-एक दोषका पृथक् विवेचन किया जायगा। पहले पित्तका, फिर कफका और अन्तमें विशेष वक्तव्य होने से तथा शेष दोनों दोषों, धातुओं और मलोंका अध्यक्ष होनेसे वातका प्रत्येक दोषके प्रकरणमें प्रथम उस दोषके प्राकृत गुण-कर्म कहे जायेंगे, इसके अनन्तर वैकृत स्वरूपका उल्लेख होगा।



निर्देश उनके द्वारा होनेवाले रोग किन् स्थानोंपर अधिकतया होते हैं इस बातकी सूचनाके लिए हैं और चक्रपाणिने तो अपने ऊपर धन वचनमें यह बात स्पष्टरूपसे ही ब्रह्म दी है।

स्पष्टताके लिए उदाहरणार्थ—एक अध्यायमें वातके स्थान कटि भादि दिये गये हैं। उदाहरणमें भी देखते हैं—रोगी कमर फटना, पैर झटना, पेट दुखना आदि इन अन्वयोंमें ही स्पष्टता लेकर आते हैं।

चौत्तीसवां अध्याय

अथातः प्राकृतपित्तोपवर्णनीयमध्यायं व्याख्यास्यामः । इति ह स्माहुरात्रेयादयो महर्षयः ॥

शरीरमें पित्त अग्निस्थानीय है

तत्र जिज्ञास्य किं पित्तव्यतिरेकादन्योऽग्निः ? आहोन्विन पित्तमंवाग्निरिति ? अत्रो-
च्यते—न खलु पित्तव्यतिरेकादन्योऽग्निरुपलभ्यते, आग्नयन्वात् पित्ते दहनपचनादिष्वभि-
प्रवर्तमानेऽग्निवदुपचारः क्रियतेऽन्तराग्निरिति ; क्षीणे ह्यग्निरगुणे तत्समानद्रव्योपयोगात्,
अतिवृद्धे शीतक्रियोपयोगात्, आगमाच्च पश्यामो न खलु पित्तव्यतिरेकादन्योऽग्निरिति ॥

सु० सू० २११९

तस्मात् तेजोमयं पित्तं पित्तोष्मा यं स पक्तिमान् ॥

—भोज

आदिशब्दाद् रञ्जनदर्शनादीनी गृह्यन्ते ॥ ×× आगमात् समस्तायुर्वेदशास्त्रतः । ××
अयमग्नि परमार्थतः पित्ताद् भिन्न एव सृष्टतादिभिरङ्गीकृत । तदुक्त 'क्रोधशोकध्रमकृत शरीरोष्मा
शिरोगतः । पित्तं च केशान् पचति पलित तेन जायते ॥' (सु० नि० १३—३७) । शरीरोष्मा
अग्निः, स चात्र पित्ताद् भिन्न एवोक्तः । तथाऽन्यदपि पित्तादन्योर्भेदप्रतिपादकतन्त्रमुच्यते,—'द्रव
स्निग्धमधोग च पित्तं वह्निरतौऽन्यथा'—इति । अन्यान्यपि पित्ताग्निभेदप्रतिपादकानि वाक्यानि सन्ति,
तानीह विस्तरभयान्न दर्शितानि । यत् पुनरिहाग्निपित्तयोरभेदकथनं कृतं, तत् पित्तस्य चिकित्साद्वारेणा-
ग्नेश्चिकित्सा कार्येति दर्शनार्थम् ॥

—डहन

अग्निकर्मणेति रागादि यदाग्निकर्म तेन कृत्वेत्यर्थः ॥

सु० सू० १५१४ (२) पर —डहन

अग्निरेव शरीरे पित्तान्तर्गतः कुपिताकुपितः शुभाशुभानि करोति । च० सू० १२१०१
शरीरमें पित्त अग्नि (वा सूर्य) का प्रतिनिधि है ।

१—जैसे बाह्य अग्नि पदार्थोंका दाह और पाक करता है, अर्थात् उनका विघटन—विश्लेषण
(दाह) कर उन्हें अन्य रूप दे देता है (उनका पाक करता है) वैसे ही पित्त भुक्त आहारको वह रूप
दे देता है, जिससे धातु उसका समुचित उपयोग कर पुष्ट हो सकें ।

२—जैसे सूर्य वा अग्निकी रश्मियोंके पदार्थों पर पडनेसे उनके विविध वर्ण प्रकट होते हैं, वैसे
ही पित्त रक्त, त्वचा आदिको रञ्जकवर्ण प्रदान करता है ।

३—जैसे बाह्य अग्नि स्वर्णादि द्रव्योंके मल दूर कर उनका विशुद्ध रूप उपस्थित करता है,
वैसे पित्त हृदय पर स्थित श्लेष्मा और तमरूप मलको दूरकर^१ उसे विशुद्ध बनाता है ।

४—जैसे बाह्य अग्नि किंवा सूर्यकी रश्मियाँ द्रव्योंपर पडकर वहाँसे प्रतिक्रिस हो उन द्रव्योंका
दर्शन कराती हैं, वैसे ही पित्त नेत्रोंके मध्य रहकर पदार्थोंका दर्शन कराता है ।

५—जैसे बाह्य अग्नि स्नेह द्रव्योंके सौम्य अशका ग्रहण करता है, वैसे त्वचामें स्थित पित्त
अभ्यङ्गादिके स्नेहका ग्रहण करता है^२ ।

१—हृदयस्थकफतमोऽपनोदविस्पष्टीकृतमन प्रागुष्यात् ॥

सु० सू० २१-१० पर —डहन

२—इन पाँच पैरोंमें वस्तुतः पित्तके शस्त्रोक्त पाँच भेद और उनके कर्म कह दिये हैं । इनका
विवरण ठीक आगे देखिये ।

पित्त और अग्निके इस साम्य के कारण, दोनोंके स्पष्ट भिन्न होते हुए भी, शास्त्रमें बहुश उपचार (लक्षणा) से पित्त और अग्निका अभेदसे व्यवहार होता है ।

पित्तके भेद और उनके कर्म—

रागपक्तितेजोमेधोष्मकृत् पित्त पञ्चधा प्रविभक्तमग्निकर्मणाऽनुग्रह करोति ॥

सु० सू० १५।४ (२)

तेजो दृष्टिः, तदुक्त—तेजो दृष्टिरिति ख्यात तेज शुक्र प्रकीर्तितम् ॥

—डहन

तच्चादृष्टहेतुकेन विशेषेण पक्वामाशयमध्यस्थ पित्तं चतुर्विधमन्नपान पचति, विवेचयति च दोषरसमूत्रपुरीपाणि, तत्रस्थमेव चात्मशक्त्या गोपाणा पित्तस्थानाना शरीरस्य चाग्निकर्मणाऽनुग्रहं करोति, तस्मिन् पित्ते पाचकोऽग्निरिति संज्ञा, यत्तु यकृत्प्रीहो पित्तं तस्मिन् रञ्जकोऽग्निरिति संज्ञा, स रसस्य रागकृदुक्त, यत् पित्तं हृदयस्थ तस्मिन् साधकोऽग्निरिति संज्ञा, सोऽभिप्रार्थितमनोरथसाधनकृदुक्त, यद् दृष्ट्या पित्तं तस्मिन्नालोचकोऽग्निरिति संज्ञा, स रूपग्रहणाधिकृतः, यत्तु त्वचि पित्तं तस्मिन् भ्राजकोऽग्निरिति संज्ञा, सोऽभ्यङ्गपरिषेकावगाहालेपनादीना क्रियाद्रव्याणा पक्ता ज्ञायाना च प्रकाशक' ॥

सु० सू० २१।१०

अत्र केचित् 'अन्नरसमूत्रपुरीपाणि' इति पठन्ति, 'वातमूत्रपुरीपाणि' इत्यपरे । × × सोऽभिप्रार्थितमनोरथसाधनकृदिति धर्मार्थं काममोक्षलक्षणपुरुषार्थस्य साधक इत्यर्थः । कस्मात् ? हृदयस्थकफतमोऽपनोदविस्पष्टीकृतमनः प्रागुचयात् ॥

—डहन

बुद्धिमेधाभिमानाद्यैरभिप्रेतार्थसाधनात् । साधक हृद्गत पित्त ॥ अ० ह० सू० १२।१३

अग्निरेव शरीरे पित्तान्तर्गत कुपिताकुपित' शुभाशुभानि करोति, तद्यथा—पक्तिमपक्तिं दर्शनमदर्शन मात्रामात्रत्वमूष्मण प्रकृतिविकृतिवर्णौ गौर्यं भय क्रोधं हर्षं मोहं प्रसादमित्यमेवमादीनि चापराणि द्वंद्वानीति ॥

च० सू० १२।११

पक्तिमपक्तिमित्यविकृतिभेदेन पाचकस्याग्ने कर्म, दर्शनादर्शने नेत्रगतस्थालोचकस्य, ऊष्मणो मात्रामात्रत्व वर्णभेदौ त्वगगतस्य भ्राजकस्य, भयशौर्यादयो हृदयस्थस्य साधकस्य, रञ्जकस्य तु बहि स्फुटकार्यादर्शनादुदाहरण न कृतम् ॥

—चक्रपाणि

पित्ताद्वोष्मण पक्तिर्नराणामुपजायते ।

तच्च पित्तं प्रकुपितं विकारान् कुरुते बहून् ॥

च० सू० १७।१९६

दर्शनं पक्तिरूपमा च क्षुत्तृष्णा देहसार्दवम् ।

प्रभा प्रसादो मेवा च पित्तकर्माविकारजम् ॥

च० सू० १८।५०

भ्राजिष्णुतामन्नरुचिमग्निदीप्तिमरोगताम्

ससर्पत् स्या सिरा पित्तं कुर्व्याच्चिन्यान्गुणानपि ॥

सु० शा० ७।१०

समासेन पक्वामाशयमध्य पित्तस्य ॥

सु० सू० २१।६

अत परं पञ्चधा विभज्यन्ते । × × । पित्तस्य यकृत्प्रीहानौ हृदय दृष्टिस्त्वक् पूर्वोक्त च । एतानि खलु दोषाणा स्थानाम्यन्यापन्नानाम् ॥

सु० सू० २१।७

चकारात् परतन्त्रोक्त एसीकाद्यनुक्त समुचीयते ॥

—डहन

स्वेदो रसो लसीका रुधिरमामाशयश्च पित्तस्थानानि, तत्राप्यामाशयो विशेषेण
पित्तस्थानम् ॥ च० सू० २०।८^१

पित्तस्थानेष्वामाशय इति अमाशयाधोभागः ॥ --चक्रपाणि

इति भौतिकधात्वन्न पक्तृणां कर्म भापितम् ॥ च० चि० १५।३८

स्वस्थानस्थस्य कार्याग्नेरंशा धातुषु संस्थिताः ।

तेषां सादातिदीप्तिभ्यां धातुवृद्धिक्षयोद्भवः ॥ अ० ह० सू० ११।३४

अन्नस्य पक्ता सर्वेषां पक्तृणामधिपो मतः ।

तन्मूलस्ते हि तद्वृद्धिक्षयवृद्धिक्षयात्मकाः ॥ च० चि० १५।३९

अग्न्याशये भवेत् पित्तं पाचकाख्यम् ॥ शा० पू० ५।२६

स्थान तथा कर्मके भेदसे पित्तके पांच भेद किये जाते हैं—पाचक पित्त, रञ्जक पित्त, साधक पित्त, आलोचक पित्त और भ्राजक पित्त । इनमें पाचक पित्त पक्काशय और आमाशयके मध्य ग्रहणीमें रहता है । इसीके अंश धातुओंमें धात्वग्नि और भौतिक अग्निके नामसे रहते हैं, और रसधातुके उत्तरोत्तर परिपाकसे धातुओंकी पुष्टि करते हैं^२ । पाचकपित्त अन्नका जरणकर उसके अवयवों को सूक्ष्म कर देता है, जिससे धात्वग्नि उसका स्रगमतामे पाक कर सकते हैं^३ । पाचकपित्त उक्त स्थानपर रहता हुआ ही शरीरमें अन्य स्थानोंपर स्थित पित्तोंका अग्निकर्मसे सहायक होता है,^४ तथा शरीरका भी उपकार करता है ।

पाचकपित्तके कर्म—

एवम्, पित्तका प्रधान कर्म पाक (पक्ति) है और यह अन्नपाचक अग्नि और उसके अंशभूत भौतिक अग्नियों और धात्वग्नियोंपर आश्रित है । इन्हीं अग्नियों या पित्तोंसे आहार और धातुओंका पाक होनेसे शरीरका स्वाभाविक ताप या ऊष्मा उत्पन्न होता है^५ । धातुपाकवश धातुओंके क्षीण होनेसे उनकी पूर्तिके लिये आहार और जलके ग्रहणकी इच्छा—क्षुधा और पिपासा—होती है । इस प्रकार ऊपर द्यत च० सू० १८।५० में कहे 'पक्ति, ऊषा, क्षुत् और तृष्णा' कार्य पाचकपित्तके हुए ।

आधुनिक मतसे पाचकपित्त क्या है ?—

पित्तके शेष भेदोंका वर्णन कुछ कालके लिये छोड़कर हम आधुनिक प्रत्यक्षानुसार पाचकपित्तका स्वरूप देखेंगे ।

हमारे मत में अग्न्याशय या पैंक्रियासके वहिःस्त्राव और अन्त स्त्राव प्रधान पाचकपित्त हैं । ऊपर द्यत प्रमाणोंसे विदित होगा कि जो पाचकपित्त आमाशय और पक्काशयके मध्यमें है, उसीके अंश

१— यहाँ पित्तके जो स्थान कहे हैं, वे पित्त-विकारोंके प्रधान स्थान हैं ।

२— तीनों अग्नियोंके सम्बन्धमें विशेष ज्ञातव्य तथा प्रमाण निम्न स्थलोंपर देखिये—पृ० २४, १३०-३७, २७७-७८, ३०० ।

३— देखिये छठे अध्यायमें पृ० १३३ पर उद्धृत चक्रपाणि का वाक्य—उक्त च 'जाठरे-णाग्निना०' इत्यादि ।

४— जाठर पाचकपित्तकी क्रिया विस्तारसे सोलहसे अठारह अध्यायों में दिखिये ।

५— देखिये पृ० १७८-१८७ ।

शरीरमें धात्वमिके नामसे प्रसिद्ध हैं। छठे अध्यायमें (पृ० १३३-३४ पर) लिख आये हैं कि प्रत्येक भूतका पचन करनेवाले पाँच भौतिक अग्नि ही धातुओंमें रहते हुए मिलकर उस-उस धातुके अग्नि कहाते हैं। ये दो बातें ध्यानमें रखनेसे यह समझना सुगम होगा कि, आयुर्वेदोक्त पाचकपित्त आधुनिक क्रियाशारीरकी दृष्टिसे क्या हो सकता है ?

महास्रोतमें अन्नके पचनके प्रकरणमें अन्त और वहिः स्राव देकर सविस्तर कहा जा चुका है कि अग्न्याशयका वहिःस्राव सम्पूर्ण पाचक रसोंमें मुख्य है, शेष रस उसके सहायक मात्र है, अतः वही आयुर्वेदका पाचकपित्त है। उधर, वीसवें अध्यायमें अग्न्याशयके अन्त स्राव इन्सुलीनके वर्णनमें ज्ञात होगा कि इन्सुलीनको शरीरमें सर्वत्र भेजकर अग्न्याशय कार्बोहाइड्रेटोंका और उनके द्वारा स्नेहों और प्रोटीनों का परिपाक किया करता है। आयुर्वेदमें जो यह कहा है कि पाचकपित्त अमाशय और पक्काशयके मध्यमें रहकर धात्वग्नियों तथा रज्जकादि शेष पित्तोंपर अनुग्रह अर्थात् उनके कार्यमें सहायता किया करता है, तथा सम्पूर्ण शरीरको भी उपकृत करता है, उसका एक अभिप्राय यह हो सकता है। अन्य अभिप्राय, जैसा कि पहले कह आये हैं, यह है कि : जठराग्नि द्वारा अन्नपान के सघातक। भेद (विस्लेषण) कर दिया जाता है—उसे सूक्ष्म-स्वरूप दे दिया जाता है—तभी शेष अग्नियाँ उसका उपयोग कर पाती हैं। इस प्रकार भी जाठर पाचक पित्त इतर अग्नियों को उपकृत करता है।

धात्वग्नि—

जिस प्रकार अग्निरस (अग्न्याशयका वहिःस्राव) तथा महास्रोतके अन्य पाचक रसोंमें कार्बोहाइड्रेटों, प्रोटीनों आदिके विघटन और सङ्घटन करनेवाले सूक्ष्म रस^१ होते हैं, वैसे ही शरीरके प्रत्येक कोषमें होते हैं। इन रसोंमें कोई प्रोटीनका सङ्घटन-विघटन करता है, कोई कार्बोहाइड्रेटोंका, कोई खनिजोंका इत्यादि। इस क्रियाका नाम अणुगत धातुपाक^२ है। क्रियाशारीरविदोंने कोषोंके जीवित होनेके जो लक्षण कहे हैं, उनमें धातुपाक भी एक है। शरीरके समस्त कोषाओंका समुच्चित (मिलित) धातुपाक शारीर धातुपाक^३ कहाता। प्रत्येक कोषमें धातुपाक का मूल प्रवर्तक अग्न्याशयका अन्त स्राव इन्सुलीन है। शेष चुस्त्रिका, पोषणिका आदि के अन्त-स्राव इसके सहायक हैं।

आयुर्वेदमें पित्तके (वात और कफके भी) विशेष स्थान निर्दिष्ट करते हुए भी उसे सर्व-शरीरचर कहा गया है। उल्लिखित विवरणमें आयुर्वेदके इस सिद्धान्तकी भी व्याख्या हो गयी।

कोषोंमें प्रोटीन, कार्बोहाइड्रेट आदिके धातुपाकके कारणभूत कोषगत सूक्ष्म रस ही आयुर्वेदीय भौतिक अग्नि है। वे ही जैसा कि ऊपर कह आये हैं, धात्वग्नि है, अन्नपाचक अग्नि (अग्न्याशयका वहिःस्राव) आहारद्रव्योंको सूक्ष्म और ग्रहणयोग्य बना देता है, अतः उसे सब अग्नियोंमें मुख्य कहा जाता है। उसके अभावमें धात्वग्नि अकिञ्चित्कर है।

अग्नियोंके सामान्य विवेचनमें कह आये हैं कि भौतिक अग्नि पाञ्चभौतिक द्रव्योंमें स्वभावतः रहते हैं और आहार-रूपमें उनका ग्रहण करनेपर शरीरमें प्रविष्ट होते हैं। तथा धात्वग्नि नाम धारण करते हैं (देखिये पृ० १३३-३४)। कई जीवनीयोंके विषयमें जाना जा चुका है कि स्वरूपतः वे (जीवनीय) एन्जाइम या को-एन्जाइम (सहकारी एन्जाइम) ही हैं। अर्थात् शरीरमें इसी रूपमें जाकर वे कोषोंके एन्जाइम (आयुर्वेदोक्त धात्वग्नि) बनते हैं। इस प्रकार नव्यमतसे भौतिक तथा धात्वग्निनोंके परस्पर सम्बन्धकी अज्ञात व्याख्या होती है।

१—Enzymes—एन्जाइम्स।

२—Cell-metabolism—सेल-मेटाबोलिज्म है।

३—Body-metabolism—बाडी-मेटाबोलिज्म।

अन्तरिक्ष तथा पृथ्वीपर स्थित अल्पांश जल जैसे समुद्रके विशाल जलसे स्पष्ट मित्र है, तथापि अलङ्कार रीतिसे उसे समुद्रके जलका अंश और उससे अभिन्न कहा जाता है, वैसे ही अन्नपाचक अग्नि तथा धात्वग्नि पृथक् होते हुए भी उनका कर्म (प्रोटीन आदिका सङ्घटन-विघटन) समान होनेसे धात्वग्निओंको मुख्य अग्नि (अन्नके पाचक अग्नि) का ही अंश कहा जाता है ।

लालारसका टायेलीन, आमाशयरस, अन्त्ररस तथा याकृत पित्त भी पाचनमें सहायक होनेसे पाचक पित्तके अन्तर्गत है । इनमें याकृत पित्तकी भी अपने स्थानपर रहते हुए समस्त शरीरकी उपकारकता ३० वें अध्यायमें देख आये है ।

आयुर्वेदमें मूत्रनिर्माणका कार्य पाचकपित्तके अधीन बताया गया है । वर्तमान मतसे इसका समाधान भी ३० वें अध्याय में कर आये है ।

रञ्जक पित्त—

जो पित्त यकृत और प्लीहामें रहता है, उसका कर्म रसको राग—रक्तवर्ण—प्रदान करना है । उसे रञ्जक पित्त कहते हैं । अठारहवें अध्यायमें (पृ० ३७६-७६ पर) रञ्जक पित्तका प्राचीन-नवीन मतसे विस्तृत विवरण तथा दोनोंमें भेदकी मीमांसा कर आये है^१ । उसे वहीं देखना चाहिए ।

साधक पित्त—

साधक पित्तका स्थान हृदय है । यह हृदयके आवरक कफ और तमको दूर कर मनको विमल और उत्कृष्ट करता है । मनके उत्कृष्ट होनेसे बुद्धि, मेधा, अभिमान (अदीन स्वभाव) आदि विकसित होते हैं । परिणामतया, आत्मा अपने इष्ट धर्मादि पुरुषार्थोंके साधनमें समर्थ होता है । अतः इस पित्तका नाम साधक पित्त है । भय वा शौर्य, क्रोध वा हर्ष, मोह (अज्ञान—ज्ञानेन्द्रियोंकी अपने-अपने विषयोंको ग्रहण करनेमें अपटुता) वा प्रसाद (इन्द्रियोंकी निर्मलता और पटुता) आदि द्वन्द्व विकृतिस्थ साधक पित्तके हैं ।

यह साधक पित्त आधुनिक क्रियाशारीरकी दृष्टिसे क्या है, यह कहा नहीं जा सकता । अधिवृक्क ग्रन्थिके मध्य स्त्राव ऐंड्रीनलीनका इससे कुछ सम्बन्ध प्रतीत होता है । उसका सामान्य दशामें कुछ कार्य नहीं होता । केवल भय, क्रोध आदि आवेशोंमें पलायन—ताड़न आदि तत्काल आवश्यक कर्मोंकी सिद्धिके लिये इसका विशेष स्त्राव होता है । (देखिये पृ० ४२०-२३) । यह आग्नेय किंवा मध्यस्वतन्त्र नाडी सस्थानको प्रभावित करता है । इसके परिणाम पाचनसम्बन्धी क्रियाओंमें कुछ कालके लिये मन्दता, हृदयकी गतिवृद्धि, त्वचाकी केशिकाओंका सकोच आदि होते हैं । इससे मांसपेशियोंसे होनेवाले कार्य (भाग जाना, मारना आदि) छुगम हो जाते हैं ।

चक्रपाणि ने भय वा शौर्य, क्रोध वा हर्ष साधकपित्तके कर्म कहे हैं । उनसे ऐंड्रीनलीनके इन प्रभावोंकी तुलना कीजिये । यह ऐंड्रीनलीन हृदयमें उत्पन्न नहीं होता तथापि हृदयपर इसका प्रभाव देखकर इसे हृदयस्थ कहा जा सकता है ।

ऐंड्रीनलीनके स्त्रावका सामान्यतः शरीरपर प्रभाव नहीं होता । परन्तु, मध्य स्वतन्त्र नाडी-सस्थानको उत्तेजित किया जाय तो उसके अन्तमें ऐंड्रीनलीनसे मिलता-जुलता स्त्राव होता है । इसे सिम्पेथिन कहते हैं, कई विद्वान इसे ऐंड्रीनलीनसे अभिन्न ही मानते हैं । जीवनयोनि (स्वतन्त्र) नाडीकन्दोसे निकलनेवाले तथा अन्य कतिपय नाडीसूत्रोंको उत्तेजित करें तो एसिटिल कोलीनका स्त्राव होता है । इसकी क्रिया ऐंड्रीनलीनकी विरोधिनी होती है । सम्भव है, जैसा कि आयुर्वेद कहता

१—वहाँ रञ्जकपित्तका साम्य नव्योंके हीमोपॉयिटिक प्रिंसिपल के साथ बताया है ।

है, ऐड्रीनलीन और सिम्पेथिनका चाप सर्वदा होता हो और हृदयको यत्किञ्चि प्रेरणा (उत्तेजना) देना हो । उल्लूकने अपनी टांकामें कहा है कि साधक पित्त हृदयपर स्थित कफके आवरण को दूर कर अपनी क्रिया करता है । यह कफ एसिटिल कोलीन होना सम्भव है । इस दृष्टिमें तथा इसके कर्मोंको देखते हुए इस द्रव्यकी गणना कफ-वर्गमें की जा सकती है^१ ।

आलोचक पित्त—

जो पित्त नेत्रमें रहता है, टमका नाम आलोचक पित्त है । इसका कर्म वस्तुओका दर्शन कराना है । आयुर्वेद-दृष्ट्या इसका अधिक विचार आगे ज्ञानेन्द्रियोंके प्रकरणमें करेगे । जीवनीय पित्त विवरणमें विस्तारमें कह आये हैं कि नव्यमतमें इस पित्तका साम्य रॉडोप्सिन और आयोडाप्सिन इन दो द्रव्योंसे किया जा सकता है^२ ।

भ्राजक पित्त—

इसका विवरण २८ वे अध्यायमें आ चुका है । म्येद और मेदकी ग्रन्थियां प्राकृतिक स्थितिमें जिस पदार्थमें प्रभावित होकर अपना कर्म करती हैं, उसे भ्राजक पित्त कहना चाहिए । नाडीसंस्थानमें यद्यपि इन ग्रन्थियोंको प्रेरित करनेवाले केन्द्र है, तथापि उनका नियमन सामान्य दशामें शरीरके ऊष्मासे होता है । अतएव, वायु वातावरणका अथवा व्यायामद्वारा शरीरका अन्तर्गत ऊष्मा बढ़नेपर म्येद अधिक होता है, तथा उसके न्यून होनेपर न्यून^३ । अतः शरीरोष्माको भ्राजक पित्त कहा जा सकता है^४ । 'भ्राजक' शब्द दीप्ति (कान्ति) अर्थात् 'भ्राज (जृ)' धातुसे बना है ।

१—एसिटिल कोलीन तथा सिम्पेथिनका अधिक परिचय पृ० ४८९-५० पर देखिये ।

२—देखिये पृ० २५८ ।

३—देखिये २८ वाँ अध्याय ।

४—२८वें अध्यायमें कहे भ्राजकपित्तके आयुर्वेदोक्त तथा स्नेहप्रक्रियाके आधुनिकोक्त कर्म देखनेसे इस स्थापनाकी न्ययता सिद्ध होगी । शरीरोष्माको आयुर्वेदमें पित्त (पित्तवर्गीय) कहा है, यह वात ऊपर धृत 'शरीरोष्मा शिरोगत' शरीरोष्मा अग्नि' पित्तोष्मा य स पक्तिमान्' इत्यादि वचनोंसे स्पष्ट है । मेलैनिन वनाम भ्राजक पित्त—

इस विषयमें विचारणीय यही है कि दर्शन और आयुर्वेदके मतमें गुण-कर्मका आश्रय होनेसे वे पदार्थ हैं (यत्कि नहीं) । इस दृष्टिमें द्रव्य-रूप न होनेसे ऊष्माको पित्त (भ्राजक) कहना सगत नहीं ।

द्रव्य-विशेषको भ्राजक पित्त कहना हो तो नव्यमतमें कुछ विचार किया जा सकता है । त्वग्गत रञ्जक द्रव्य (मेलैनिन—Melanin) का कुछ सबन्ध शरीरके ऊष्मासे प्रतीत होता है । शीत प्रदेशोंके निवासियोंकी त्वचामें यह द्रव्य नहीं होता—या अल्प होता है । उष्ण देशोंमें इसकी मात्रा अधिक होती है । यथा अफ्रीका निवासियोंकी त्वचामें यह सबसे अधिक होता है । शीत-प्रदेशके अधिवासी भी उष्ण देशोंमें प्रवासार्थ आये या स्वदेशमें भी सूर्यकी धूपका अधिक सेवन करें, तो इसकी मात्रा त्वचामें अधिक हो जाती है—त्वचा लाल-काली हो जाती है । इससे अनुमान है कि इस द्रव्यका कुछ सबन्ध शरीरके ऊष्मासे है । परन्तु, अभी यह 'शेष प्रश्न' ही है ।

आयुर्वेदको दृष्टिमें जिन द्रव्योंको पित्त-वर्गमें रखा जा सकता है उन द्रव्योंका रासायनिक स्वरूप मेलैनिनके सदृश है । यथा, चुल्लिका ग्रन्थिके अन्तःसाव थायराक्विसन, अधिवृक्क-मध्यके अन्तःसाव ऐड्रीनलीन तथा हीमोग्लोवीनकी रासायनिक रचना मेलैनिनके पूर्वरूप (Precursor—प्रीकर्सर) टायरोसीन (Tyrosine) के बहुत समान होती है । इस दृष्टिसे भी मेलैनिनको पित्तवर्गमें रखनेकी कल्पनाको प्रोत्साहन मिलता है । और यह द्रव्य पित्तवर्गीय हो तो इसे भ्राजक पित्त कहना ही अधिक सगत हो सकता है ।

ध्यान रहे, जैसा कि पहले कहा जा चुका है, पित्त (वात और कफ भी) सर्वशरीरचर है । पित्तके पांच भेदोंके जो स्थान कहे हैं, वे उनकी उत्पत्ति किंवा विशिष्ट कार्योंके स्थान हैं । अपने उत्पत्ति स्थानोंसे पित्तके सर्वशरीरचर भेदोंकी रस और रुधिरद्वारा सर्वशरीरमें व्याप्ति होती है । पित्तके पूर्वोक्त भेदों और उनके विवरणमें यह बात स्पष्ट की जा चुकी है ।

पित्त शब्दकी व्युत्पत्ति—

तत्र 'वा' गतिगन्धनयोः इति धातुः, 'तप' संतापे, 'श्लिष' आलिङ्गने, एतेषां कृद्धिहितैः प्रत्ययैर्वातः पित्तं उल्लेप्सेति च रूपाणि भवन्ति ॥ सु० सू० २१५

तत्र निरुक्त्या वातस्य चपलत्व, पित्तस्य नापकत्व, कफस्य उपग्लेपकत्वमुक्तं भवति ॥—चक्रपाणि सतापार्थस्य तपधातोरचि प्रत्यये अकारग्येत्वे वर्णविपर्यये तस्य च द्वित्वे कृते पित्तमिति रूपम् ॥

—डह्लन

दोषोंके अपने-अपने नामोंसे उनके मुख्य गुण-कर्म सूचित होते हैं । अतः वैद्यकमें प्रत्येक नामकी व्युत्पत्ति बताई जाती है । यथा—उष्णता, सताप, पाक आदि अग्निकर्म स्वयं पित्त शब्दमें सूचित हैं । यह सतापार्थक तप धातुसे बना है । तकार और पकारका विपर्यय (क्रमपरिवर्तन) हो गया है ।

पित्तके गुण—

सस्नेहमुष्णं तीक्ष्णं च द्रवमम्लं सरं कटु ।

विपरीतगुणैः पित्तं द्रव्यैराशु प्रशाम्यति ॥

च० सू० ११६०^१

सस्नेहमिति ईषत्स्नेह, तेन पित्ते सर्पिष स्निग्धस्य भेषजत्वमुपपन्नम् ॥ कट्विति तित्तम् ॥

—चक्रपाणि

—गङ्गाधर

पित्तं तीक्ष्णं द्रवं पूति नीलं पीतं तथैव च ।

उष्णं कटुरसं चैव विदग्धं चाम्लमेव च ॥

सु० सू० २११ १

तीक्ष्ण राजिकामरिचादिवत् । पूति विस्त्रगन्धि । नील सामावस्थायाम् । पीतं निरामावस्थायाम् । विदग्ध चाम्लमेवेति विरुद्धपाकोपपन्न पुनरम्लरस भवति, विदग्धाजीर्णससृष्टमम्लरस भवति इत्यन्ये, विदग्ध पित्तमम्ल पित्तमिति रोगविशेष केचिन्मन्यन्ते ॥

—डह्लन

पित्तं हि विदग्धमम्लतामुपैत्याग्नेयत्वात् ॥

सु० सू० ४११०

पित्त किंचित् स्नेहगुणयुक्त, तीक्ष्ण (पाक और दाह करनेवाला, तथा मन्द-विरोधी—आशु), पक्व (निराम) दशामें तिक्तरस, परन्तु विदग्ध^२ अर्थात् आम हो तो अम्लरस, जैसा कि विदग्धाजीर्ण या अम्लपित्तमें होता है, उष्णवीर्य, द्रव, प्रसरणशील, विस्त्रगन्धि (कच्चीगन्धवाला) सामदशामें नीलवर्ण तथा निरामावस्थामें पीतवर्ण होता है^३ ।

१—चक्र ने पित्तके दो रस कहे हैं—अम्ल और कटु (तिक्त) । इसका स्पष्टीकरण सुश्रुत के 'पित्त तीक्ष्ण' आदि आगे उद्धृत पदसे होता है कि पित्त आम (विदग्ध) दशामें अम्ल होता है । तथा निराम (पक्व) दशामें तिक्त । एतदर्थ, निर्णयसागरी सुश्रुतमें इस श्लोककी पादटीकामें गङ्गाधरकी व्याख्या देखिये ।

२—पित्तकी अधिकताके कारण अपूर्णतया पाकको प्राप्त हुआ तथा अम्लरसयुक्त अन्न और विरूपता (मडव को प्राप्त हुआ पित्त विदग्ध कहाता है । देखिये—'भाधुर्यमन्न गतमामसज्ञ विदग्धसज्ञ गतमम्लभाव, किंचिद् विपक्व ॥' सु० सू० ४६१५०२

३—च० चि० ३।२१७ में चक्रपाणि ने पित्तके दो भेद कहे हैं—सद्रव और निद्रव ।

पित्तप्रकृति पुरुषके लक्षण—

पित्तमुष्णं तीक्ष्णं द्रवं विस्त्रमम्लं कटुकं च । तस्यौष्ण्यात् पित्तला भवन्त्युष्णासहा, उष्णमुखा, शुष्कसुकुमारावदातगात्रा, प्रभूतपिप्लुव्यङ्गतिलपिडका, क्षुत्पिपासावन्त, क्षिप्रवलीपलितखालित्यदोषाः, प्रायो मृद्वल्पकपिलश्मश्रुलोमकेगा, तीक्ष्ण्यात् तीक्ष्णपराक्रमा, तीक्ष्णामयः, प्रभूताग्नपानाः, क्लेशासहिष्णवो, दन्दशूकाः, द्रवत्वाच्छथिलमृदुसंधिमांसाः, प्रभूतसृष्टस्वेदमूत्रपुरीषाश्च ; विस्त्रत्वात् प्रभूतपूतिकक्षास्यगिरःशरीरगन्धाः ; कट्वम्लत्वा-दल्पशुक्रव्यवायापत्याः ; त एवंगुणयोगात् पित्तला मध्यवला मध्यायुषो मध्यज्ञानविज्ञान-वित्तोपकरणवन्तश्च भवन्ति ॥ च० वि० ८१७७

दन्दशूकाः पुनःपुनर्मक्षणशीला । प्रभूताशनत्व तु बहुभक्षणत्वेन ॥

—चक्रपाणि

पित्तप्रकृतिस्तु स्वेदनो दुर्गन्धः पीतशिथिलांगस्ताम्रनखनयनतालुजिह्वौष्ठपाणिपादतलो दुर्भगो वलीपलितखालित्यजुष्टो बहुभुग् उष्णद्वेषी क्षिप्रकोपप्रसादो मध्यवलो मध्यायुश्च भवति ।

मेधावी निपुणमतिर्विगृह्यवक्ता तेजस्वी समितिपु दुर्निवारवीर्यं ।

सुप्त. सन् कनकपलाशकर्णिकारान् संपश्येदपि च हुताग्निद्युदुल्काः ॥

न भयात् प्रणमेदनतेष्वमृदुः प्रणतेष्वपि सान्त्वनदानरुचिः ।

भवतीह सदा व्यथितास्यगति स भवेदिह पित्तकृतप्रकृति ॥

भुजङ्गोलूकगन्धर्वयक्षुमार्जारचानरैः ।

व्याघ्रर्क्षनकुलानूकैः पैत्तिकास्तु नरा स्मृता ॥ सु० शा० ४१६८-७१

पित्तं वहिर्वह्निजं वा यदस्मात् पित्तोद्विक्तस्तीक्ष्णतृष्णाबुभुक्षुः ।

गौरोष्णाङ्गस्ताम्रहस्ताडिब्रवक्त्रः शूरो मानी पिङ्गकेशोऽल्परोमा ॥

दयितमाल्यविलेपनमण्डन सुचरित शुचिराश्रितवत्सलः ।

विभवसाहसदुद्विबलान्वितो भवति भीषु गतिर्द्विपतामपि ॥

मेधावी प्रशिथिलसन्धिवन्धमांसो नारीणामनभिमतोऽल्पशुक्रकाम ।

आवासः पलिततरङ्गनीलिकाना भुङ्क्तेऽन्नं मधुरकपायतिकगीतम् ॥

घर्मद्वेषी स्वेदन पूतिगन्धिभूर्युञ्चारक्रोधपानाशनेर्यः ।

सुप्त. पश्येत् कर्णिकारान् पलाशान् दिग्दाहोल्काविद्युदकांनिलांश्च ॥

तनूनि पिङ्गानि चलानि चैषां तन्वल्पपद्माणि हिमप्रियाणि ।

क्रोधेन मद्येन रवेश्च भासा रागं ब्रजन्याशु विलोचनानि ॥

मध्यायुषो मध्यवला पण्डिता क्लेशमीरव ।

व्याघ्रर्क्षकपिमार्जारयक्षानूकाश्च पैत्तिकाः ॥

अ० ह० शा० ३१९०-९५

पित्तके अग्निरूप और उष्णवीर्य होनेसे पित्तप्रकृति (पित्तल) पुरुष उष्ण आहार, औषधद्रव्य, धूप, ताप, देश, काल आदिके सहनमें असमर्थ, उष्णद्वेषी, चन्दनादि तेषुद्रव्यों, फूलों, हारों, भूपर्णों

आदिमें हचि रखनेवाला और उष्ण अङ्गोवाला, शुष्क, सकुमार तथा गौरवर्णवाला ; पिप्पु, व्यङ्ग, तिल, पिडका (फुन्सी) नीलिका और तरङ्गों^१से प्राय पीडित, तीव्र भूप और प्यासवाला ; शीघ्र ही वार्धक्यके लक्षणों—भुर्री, केशोंकी धवलता तथा केशपातसे आक्रान्त होनेवाला और प्राय. मृदु, अल्प, क्षुद्र तथा कपिलवर्णके लोम, केश और श्मश्रुवाला होता है । पित्तकी तीक्ष्णताके कारण वह (पित्तल पुरुष) तीक्ष्ण पराक्रमवाला, तेजस्वी, मेधावी, तीक्ष्ण बुद्धिवाला, सभा तथा युद्धमें अपनी प्रतिभा और शूरतासे प्रतिभटको परास्त करनेवाला, निर्भय, किसीसे न द्रव्यनेवाला, घृष्ट पुरुषोंके साथ कठोर व्यवहार करनेवाला, परन्तु शरणागत और नम्र शत्रुपर भी प्रीति रखनेवाला, शीघ्र कुपित और प्रसन्न होनेवाला, अभिमानी, साहसी, तीक्ष्णामि, वार-चार तथा प्रभूत अन्नपान ग्रहण करनेवाला तथा क्लेशके सहनमें अक्षम होता है । पित्तके द्रवत्वके कारण वह शिथिल सन्धियों और मांसवाला तथा स्वेद, मूत्र और पुरीषकी बहुलतावाला, पित्तके विस्त (आम कच्ची सडाँडकी-गन्धवाला) होनेसे दुर्गन्धयुक्त कांख, मुख, शिर तथा शरीरवाला, पित्तके कटु और अम्ल होनेसे अल्पशुक्र, काम, मैथुन और सन्तानवाला तथा स्त्रियोंकी प्रीति न सम्पादित करनेवाला होता है । उसके नख, नेत्र, तालु, जिह्वा, ओष्ठ, हथेली तथा तल्लु ताग्र (पीतारुण) वर्ण होते हैं । मधुर, कपाय, तिक्त तथा शीत आहार उसे प्रिय होते हैं । स्वप्नमें उसे पुष्पित अमलताल, ढाक, दिशाभोंमें आग, उल्का, विद्युत्, सूर्य, अग्नि इत्यादि पीत, उष्ण और दाहक वस्तुओंका दर्शन होता है । उसके नेत्र छोटे, पिङ्गलवर्ण, छोटे-छोटे लोमवाले, प्रायः शीत, चपल तथा क्रोध, मदिरा और सूर्यके प्रकाशसे शीघ्र लाल हो जानेवाले होते हैं । पित्तल पुरुषोंके स्वभावकी तुलना सर्प, उल्लू, गन्धर्व, यक्ष, विडाल, यानर, व्याघ्र, रीछ, नेवला इनसे की जा सकती है । पित्तल पुरुष उक्त कारणोंसे मध्यआयुवाले, मध्यबल, मध्यज्ञान, विज्ञान, धन और उपकरणवाले तथा क्लेशभीरु होते हैं^२ ।

भेलसंहितामें वर्णित पञ्चपित्त

भेलसंहिता^३में पाँचों पित्तोंके नाम^४ तो यही हैं, पर उनके कार्य आदिके विषयमें अन्य तन्त्रोंसे कुछ भेद है । विद्वानोंके विचारार्थ उक्त संहितासे सूत्रमात्र प्रस्तुत करते हैं :—

इह खलु भोजयन्ना (य) पुरुषो भवति र (स) जन्मानोऽस्य^५ व्याधयो भवन्ति । तद्यथा खल्वयं पुरुषो रसजन्मा रसजीवी रसज्वलनो रससमाधिको रसजीवनश्च भवति । रसानामसम्यगुपयोगान्मिथ्योपयोगात् (च) तद्विकारानृच्छति । न कश्चिन्मिथ्योपयोगात् अजीर्णापथ्यभोजनात् स्वस्थो भवति । अथाऽत्र प्रश्नो भवति कोऽत्र खल्वस्याहारं पचति,

१—ये विविध क्षुद्ररोग (त्वग्रोग) हैं ।

२—शाङ्ग धरने पित्तप्रकृति पुरुषके गुण सक्षेपमें निम्न कहे हैं—

अकाले पलितैर्व्याप्तो धीमान् स्वेदी च रोपण ।

खप्नेषु ज्योतिषा द्रष्टा पित्तप्रकृतिको नरः ॥

शा० पू० ६।२२

३—चरकसंहिता सूत्रस्थान प्रथम अध्यायमें कहा है कि आत्रेय पुनर्वसुमे विद्या-लाभकर अग्निवेश के समान भेल (ड) आदि शिष्योंने भी अपने-अपने तन्त्र रचे थे । इनमें केवल अग्निवेशकृत चरक-संहिता अवतक उपलब्ध थी । कुछ समय पूर्व भेल (ड) संहिता भी प्राप्त हुई है, यद्यपि असम्पूर्ण तथा खण्डित रूपमें । इसे कलकत्ता विश्वविद्यालयने प्रकाशित किया है ।

४—ध्यान रहे, चरकमें पित्तके (वात तथा कफके भी) पाँच भेदाका नामतः निर्देश नहीं है ।

५—इस प्रकरणमें रस शब्दसे मधुरादि पदरस अभिप्रेत हैं ।

वातं पित्तं श्लेष्माऽनुपानं^१ वेति ? नेत्याह भगवान् पुनर्वसुरात्रेयः । यद्येते पाकहेतवः स्युः तर्हि नहि कश्चिद् दुर्वलाग्निः स्यात्, वातादीनां संनिहितत्वात्, सानुपानत्वाच्च । अथास्योष्मा तेजश्च शरीरस्थमाहारं पचत ते (तर्हि स) कायाग्ने (ग्नि) रिति विद्यात् ।

तत्र भेल आत्रेयमिदमुवाच—भगवन् पञ्चधा ये शारीरा (.) पठ्यन्ते—आलोचक-राजकभ्राजकसाधकवा (पा) चकभेदेन, तेषां कथमिदं पञ्चाभिधायिनां पृथक्त्वं भवतीति ।

अत्रोवाच भगवानात्रयः । तत्रालोचको नाम वर्षाशीतातपप्रवृद्धः । स द्विविधः—चक्षुर्वैशेषिको बुद्धिवैशेषिकश्च^२ । तत्र चक्षुर्वैशेषिको नाम य आत्ममनसस्सन्निकर्षं (अत्) ज्ञानमुदीरयित्वा चित्ते चित्तमस्याधाय (?) संस्वेदजाण्डजोद्भिज्जजरायुजानां चतुर्णां भूतग्रामाणां लक्षणसंस्थानरूपवर्णस्वरैरुच्चावचानां पुष्पफलपत्राणां रूपनिवृत्त्यर्थमेकैकं (स्य) द्वौ (द्वयो) पात्र (द्व) या (:) सर्वेषां वा युगपत् प्रणिपतितानां चक्षुषा वैष (शे) म्य (प्य) मुत्पादयतीति ।

बुद्धिवैशेषिको नाम यो भ्रुवोर्मध्ये शृङ्गाटकस्थः सुसूक्ष्मानर्थान्- (ध्य) त्मकृतान् गृह्णाति, गृहीतं धारयति, धारितं प्रत्युदाहरति, अतीतं स्मरति, प्रत्युत्पन्नं कृत्वाऽनागतं प्रार्थयति, जातमात्रश्च पुनरनुपदिष्टस्वभावं (.) मातु (.) स्तस्य (न्य) मभिलपति, ध्याने प्रत्याहारे योजनाच्च बुद्धिवैशेष्यमुत्पादयति ।

तत्र भ्राजको नाम यो यस्य शरीरं लक्षणं चोपगमयति, प्राधान्यं दर्शयति, शिरःपाणिपादपार्श्वपृष्ठोदरजङ्घाम्य (स्य) नखनयनकेशानां च प्रतिभाविशेषानुत्पादयति^३, भ्राजयतीति भ्राजकः ।

प्रभविष्णुत्वे (स्वे)न्द्रियप्राबल्यात्, बुद्धयवस्थाहंकारेण वाभिमतमर्थमर्थेभ्य आत्मकृतमाधत्ते, चक्षुःश्रोत्रघ्राणरसनस्पर्शनवाक्पाणिपादपायूपस्थेभ्यः सर्वेषा विषयार्थानां स्वभाव-

१—भोजन किंवा औषधद्रव्यके 'अनु' नाम साथ अथवा पीछे जिन द्रव अथवा अर्धद्रव पदार्थोंका सेवन (पान) किया जाता है, उन्हें अनुपान कहते हैं । यहाँ भोजनके साथ सेव्य अनुपान—अन्नानुपान—विविध आसव, अरिष्ट, दूध, जल, मास-रस प्रभृति—गृहीत हैं । इनका विस्तार ष० सू० २७।३१९-३३८ तथा सु० सू० ४६।४१९-४५ में देखिए ।

२—आलोचकपित्तका यह द्वैविध्य अन्य वैद्यक ग्रन्थोंमें नहीं पाया जाता, न वैद्योंमें ही प्रसिद्ध है । दोनों भेदोंमें चक्षुर्वैशेषिक तो प्रसिद्ध आलोचक पित्त ही है । बुद्धिवैशेषिक भेद नवीन है ।

भेलसहितामें कहे "बुद्धिवैशेषिक" पित्तका स्थान तथा कर्म देखनेसे यह आधुनिकोंका पुर कपाल (Frontal lobe—फ्रॉण्टल लोब—मस्तिष्कका सम्मुख भाग) प्रतीत होता है । इस प्रसंगमें पृ० ८ की टिप्पणीमें कहे गर्भोपनिषद्में निर्दिष्ट अग्नियोंको भी स्मरण कीजिए ।

३—यहाँ प्रतिभाका अर्थ प्रभा (दीप्ति, कान्ति, भ्राजन) है । दोनों शब्दोंमें धातु एक ही है, उपसर्ग भिन्न हैं ।

प्रवृत्ताना स्वभावोपरक्तानां परस्परंभ्यो रागमुत्पादयतीति, अन्तर्मध्ये च पित्तस्थानमन्तरं प्रविश्य रागं जनयतीति राजकः^१ ।

साधको नाम या (यः) शब्दस्पर्शगन्धेभ्योऽर्थकामेभ्यश्च देवपितृऋषिभ्यश्च इह चामुत्रकानां च पदार्थानां निश्चयेयसमधिकृत्य सर्वपदार्थानां (ना) नो (प्रो) ति स्युमत्या साधयतीति साधकः^२ ।

वा (पा) चको नाम असि (जि) तपीनं (लीट्वादितमाहारजानं जातवीर्यं (पा) चयतीति वा (पा) चक । य म्यक्रं काममेनाग्निं प्रपूर्यति हर्षयति ।

भवन्ति चात्र—

योऽयं निर्दहति क्षिप्रमाहारं सर्वदेहिनाम् ।

अपानमद्य(ध्य) निद्र(ध) न. कायाम्नि प(स्स) रिप(स)भीर्यते ॥

प्रभावलक्ष्यसयुक्तो जीवस्येह सनातनः ।

नाभिमध्ये शरीरस्य विज्ञेयं सोममण्डलम् ॥

सोममण्डलमध्यस्थं विद्यात् तत् सूर्यमण्डलम् ।

प्रदीपवच्चापि नृणां तस्य मध्ये हुताशनः ॥

देहिनां भोजनं भुक्तं नानाव्यञ्जनसंस्कृतम् ।

सूर्यो दिवि यथा तिष्ठन् तेजोयुक्तो गभस्तिभि ॥

विशोपयति सर्वाणि पल्लवानि प (स) यां (री) सि च ।

तद्वच्छरीरिणा भुक्तं जाठरो नाभिसंस्थितः ॥

मथूर्खैः क्षिप्रमादत्ते सूर्यकान्तो मणिर्यथा ।

क्षिप्रं सम्यक् प्रदहति गोमयं काष्ठमेव च ॥

स्थूलकायेषु सत्त्वेषु यवमात्रप्रमाणतः ।

ह्रस्वकायेषु सत्त्वेषु त्रुटिमात्रप्रमाणतः ॥

कृमिकीटपतङ्गेषु वायुमात्रोऽवतिष्ठति ॥

भेस हिता, शारीरस्थान, पुष्यनिचयशारीर

१—परिदोष तथा नामसाम्यसे यहा कहा राजक पित्त अन्य तन्त्रोंका रक्षक पित्त होना चाहिये । पर वर्णन देखनेसे यह कुछ विलक्षण (भिन्न) प्रतीत होता है ।

२—राजक तथा साधक पित्तोंका यहाँ कहा लक्षण मुझे कुछ समझ नहीं आया है ।

पैत्तिकीसर्वां अध्यायः

अथातो वैकृतपित्तोपवर्णनीयमध्यायं व्याख्यास्यामः । इति ह स्माहुरात्रेयादयो महर्षयः ॥

पैत्तिक विकारोंके सामान्य लक्षण—

सर्वेष्वपि खल्वेतेषु पित्तविकारेषूक्तेष्वन्येषु चानुक्तेषु पित्तस्येद्रात्मरूपमपरिणामि^१ कर्मणश्च खलक्षणं यदुपलभ्य तदवयवं वा विमुक्तसंदेहाः पित्तविकारमेवाध्यवस्यन्ति कुशला , तद्यथा—औष्ण्यं तैक्ष्ण्यं द्रवत्वमनतिस्नेहो वर्णश्च शुक्लारुणवर्जो गन्धश्च विस्त्रो रसौ च कटुकाम्लौ सरत्वं च पित्तस्यात्मरूपाणि , एवविधत्वाच्च पित्तस्य कर्मण खलक्षणमिदमस्य भवति तं तं शरीरावयवमाविशतः , तद्यथा—दाहौष्ण्यपाकस्वेदक्लेदकोथकण्डूस्त्रावरागा यथास्वं च गन्धरसाभिनिर्वर्तनं पित्तस्य कर्माणि ; तैरन्वितं पित्तविकारमेवाध्यवस्येत् ॥ च० सू० २०।१५

पित्तस्य दाहरागोष्मपाकिताः ॥

स्वेदः क्लेदः स्रुतिः कोथः सदनं मूर्च्छनं मदः ।

कटुकाम्लौ रसौ वर्णः पाण्डुरारुणवर्जितः ॥ अ० ह० सू० १२।५१—५२

ऊष्मा पित्तादृते नास्ति ॥

अ० ह० चि० १।१६

पित्तसे उत्पन्न होनेवाले विकारोंकी सख्या और नामका निर्देश आगे करेंगे । परन्तु, पित्तजन्य विकार उतने हो नहीं हैं । वे केवल प्रायः देखे जानेवाले और उदाहरणभूत हैं । पित्तके स्वाभाविक स्वरूप तथा कर्मके परिचायक अमुक निश्चित लक्षण हैं । ये लक्षण न्यून, अधिक वा सम्पूर्ण, एकाङ्गमें वा सर्वाङ्गमें उपलब्ध हों तो निःसन्देह पैत्तिक विकारका निश्चय करना चाहिये ।

पित्तका स्वरूप, जैसा कि गत अध्यायमें भी कहा जा चुका है, यह है—

उष्णता, तीव्रता, द्रवत्व, किञ्चित् स्निग्धता, शुक्ल और अरुणके अतिरिक्त वर्ण, विस्त्रगन्ध, कटु (तिक्त) और अम्ल रस, सरत्वं । अतः शरीरमें पित्तके प्रकोपके कारण आगे कहे उदाहरणभूत अथवा इनसे भिन्न अनुक्त किंवा अन्य दोषके साथ मिलित कोई भी पैत्तिक विकार हों, उनमें पित्तके नीचे कहे कर्म अवश्य पाये जायेंगे । यथा—दाह अर्थात् एकाङ्ग वा सर्वाङ्गमें जलन-सी होना^२, उष्णता नाम शरीरका ऊष्मा अधिक होना, व्रण आदिका पाक अथवा अन्नका अति पाक, क्लेद (मलोंका अति आर्द्र होना), कोथ (सड़ना), कण्डू (खाज), स्त्राव , राग नाम शरीरमें पीत, नील आदि वर्णान्तर होना , मुख आदिमें तिक्त या अम्ल रसका स्वाद, तथा आमगन्ध (कच्ची सब्जियोंकी गन्ध), शरीरशैथिल्य, मूर्च्छा और मद ।

नानात्मज पैत्तिक विकार—

पित्तविकारांश्चत्वारिंशदत ऊर्ध्वमनुव्याख्यास्यामः—ओषश्च, प्लोषश्च, दाहश्च, द्रवथुश्च, धूमकश्च, अम्लकश्च, विदाहश्च, अन्तर्दाहश्च, असदाहश्च, ऊष्माधिक्यं च, अतिस्वेदश्च, (अङ्गस्वेदश्च), अङ्गगन्धश्च, अङ्गावदरणं च,^३ शोणितक्लेदश्च, मांसक्लेदश्च, त्वग्दाहश्च

१—आत्मरूप स्वरूपम्, अपरिणामीति सहजसिद्ध नान्योपाधिकृतम् ॥

—चक्रपाणि

२—Causalgia—कॉज़ेल्जा ।

३—अष्टाङ्गसंग्रहमें 'अवयवसदन' पाठ है ।

(मांसदाहश्च), त्वगवदरणं च, चर्मदलनं च, रक्तकोष्ठश्च, रक्तविस्फोटश्च, रक्तपित्तं च, रक्तमण्डलानि च, हरितत्वं च, हारिद्रित्वं च, नीलिका च, कक्षा (क्ष्या) च, कामला च, तिकास्यता च, लोहितगन्धास्यता च, पूतिमुखता च, तृष्णाधिक्यं च, अतृप्तिश्च, आस्यधिपाकश्च, गलपाकश्च, अक्षिपाकश्च, गुदपाकश्च, मेढ्रपाकश्च, जीवादानं च, तमःप्रवेशश्च हरित-हारिद्रनेत्रमूत्रवर्चस्त्वं च—इति चत्वारिंशत् पित्तविकाराः पित्तविकाराणामपरिसंख्येयानामा-विष्कृततमा व्याख्याताः ॥

च० सू० २०१४

जीवादान जीवनहेतुधातुरूपशोणितनिर्गमः ॥

—जिवदास सेन

नानात्मज पैत्तिक विकार—अर्थात् जिनका होना केवल पित्तके प्रकोपसे सम्भव है ऐसे चालीस विकार—निम्न हैं—ओष (गर्मीके पास बैठे हों ऐसी प्रतीति), श्लोष (एकाङ्गमें जलन) दाह (सर्वाङ्गमें जलन), दक्थु^१ (हृदय घटकना), धूमोद्गार, अम्लोद्गार, विदाह (अन्नका पिताधिक्यसे अम्ल हो जाना), अन्तर्दाह, असदाह (रुन्धोमें जलन-त्ती), शरीरके ऊन्मामें वृद्धि, अतिस्वेद, अङ्गमें दुर्गन्ध, अङ्ग फटना, रुधिरमें द्रवांशका आधिक्य (क्लेद) ; मांसमें द्रवांशका आधिक्य—फल रूपमें मांसका शिथिल, मृदु और कार्याक्षम होना^२, त्वचा तथा मांसमें दाह, त्वचाका फटना त्वचामें चौर पड़ना, चर्मदलन (हाथ-पैरके तलुओंमें खाज, वेदना, ओष तथा चोष), त्वचा पर लाल फुन्सियाँ रक्त विस्फोट (फोडे), रक्तपित्त, शरीरपर लाल-लाल मण्डल (चकत्ते), त्वचाका वर्ण हरा होना अथवा हरिद्रा (हल्दी) के वर्णका होना, नीलिका, कचनारी, कामला, मुखका स्वाद कड़वा होना, मुखमें लोहकी गन्ध आना,^४ मुखमें दौर्गन्ध्य, तृष्णाकी अधिकता,^५ अतृप्ति ; मुखपाक (मुखके अन्दर छाले पड़ना), गलपाक, आँख आना, गुदपाक, मेढ्रपाक, गुद, नासिका, योनि आदिते शुद्ध रक्त निकलना, आँखोंके आगे अन्धेरा छाना ; नेत्र, मूत्र तथा पुरीषका हरा वा हरिद्राके वर्णका होना । यह गणना प्रसिद्ध-प्रसिद्ध पैत्तिक विकारोंकी है, अन्यथा पैत्तिक विकारोंकी सख्या अशक्य है ।^६

शार्ङ्गधरोक्त पित्तनानात्मज विकार—

धूमोद्गारो विदाहः स्यादुष्णाङ्गत्वं मतिभ्रमः ।

कान्तिहानिः कण्ठशोषो मुखशोषोऽल्पशुक्रता ॥

तिकास्यताम्लवक्त्रत्वं स्वेदस्रावोऽङ्गपाकता ।

कुम्भो हरितवर्णत्वमृप्तिः पीतगात्रता ॥

१—दक्थु. धकधकिकेति लोके ख्याता । यहाँ तथा च० नि० ३१९ पर —चक्रपाणि

२—पित्तके गुणोंमें एक द्रवत्व है, जिसका अर्थ यह है कि यह जहाँ भी होता है, वहाँ आस-पाससे जलका आकर्षण कर (इस नियमकी व्याख्याके लिये देखिये—पृ० ४७०-७१) द्रवाधिक्य कर देता है ।

३—देखिये—स्युर्येन कण्डूव्यथनौषचोषास्तलेषु तच्चर्मदल वदन्ति—सु० नि० ५१९० । गुजरातीमें तजा गरमी ।

४—Metallic Taste—मेटलिक टेस्ट ।

५—Polydipsia—पॉलीडिप्सिया, या Excessive Thirst—एक्सेसिव थर्स्ट ।

६—ध्यान रहे, चरक ने सुश्रुत के समान रक्तकी दोषके रूपमें पृथक् गणना नहीं की है । अतः पैत्तिक विकारोंमें कुल रक्तदोष—रक्तमण्डल आदि भी आ गये हैं । पित्त और रक्तके प्रकोपके कारण समान ही हैं—देखिये २२ वाँ अध्याय ।

रक्तस्रावोऽङ्गदरणं लोहगन्धास्यता तथा ।
 दौर्गन्ध्यं पीतमूत्रत्वमरति पीतविद्वक्ता ॥
 पीतावलोकनं पीतनेत्रता पीतदन्तता ।
 शीतेच्छा पीतनखता तेजोद्वेषोऽल्पनिद्रता ॥
 कोपश्च गात्रसादृश्च भिन्नविद्वक्त्वमन्धता ।
 उष्णोच्छ्वासत्वमुष्णत्व मूत्रस्य च मलस्य च ॥
 तमसो दर्शनं पीतमण्डलानां च दर्शनम् ।
 नि'सहत्वं च पित्तस्य चत्वारिंशद्भूज' स्मृताः ॥ शा० पू० ७।११६।१२१

शाङ्गधरने भी नानात्मज पैत्तिक विकार चालीस ही गिनाये हैं, पर वे अधिक स्पष्ट और विस्तृत हैं। अतः दिये जाते हैं—

धूमोद्गार^१, विद्राह^२ शरीर उष्ण होना, मतिभ्रम, निप्प्रभता, कण्ठशोष (गला सूखना), मुखशोष, अल्पशुक्रता, मुखका स्वाद कड़ुआ या अम्ल होना, स्वेदस्राव, अङ्गपाक (अङ्गोंमें शोथ, क्रिवा व्रणमें पूय उत्पन्न होना), कृम (परिश्रमके विना ही थकान), हरितता (त्वचा आदिका हरा होना), अतृप्ति, त्वचा आदिका पीला होना, मुख, योनि, गुद, नासिका आदि मार्गोंसे रक्तस्राव, अङ्गोंमें फटनेका-सा अनुभव, मुखका स्वाद लोहेका-सा होना, शरीरमें दुर्गन्ध, मूत्र पीला होना, अरति (वैचैनी), पुरीपका पीला होना, पदार्थ पीले दीखना, आंखें पीली होना, दांतोंका पीलापन, शीत आहार-विहार आदिकी इच्छा, नख पीले होना, चमकीली वस्तुओंसे द्वेष, निद्रा अल्प होना, चिबचिबापन और क्रोध, अङ्ग ढीले होना, मलका ढीला—द्रवाधिक होना, अन्धता—नेत्रकी ज्योति कम होना, उच्छ्वास गरम होना; मूत्र तथा मलका उष्ण होना, आंखोंके आगे अन्धेरा छाना, त्वचापर पीले मण्डल—चकत्ते पडना, सहनशक्तिका अभाव ।

पित्तविकारोंमें याकृत पित्तका अधिकता—

पित्तविकारोंमें अधिकांशमें स्पष्ट है कि याकृत पित्त या तो पित्तप्रकोपक शास्त्रोक्त कारणोंसे अधिक बनता है, या अन्त्रोंमें पहुँचानेवाले स्रोतोंके कफ आदिसे अवरोद्ध होनेसे सम्पूर्णतया निकल नहीं सकता। परिणाममें उसके वर्ण तथा लवण और कभी वह स्वरूपमें रक्तप्रवाहमें मिलकर सर्वाङ्गमें प्रसृत हो विविध लक्षण उत्पन्न करता है। उसके अपने वर्णके कारण नख-दन्त-मल-मूत्र-त्वचा-स्वेद-लाला-नेत्र-शुक्र इनका वर्ण पीत हो जाता है, अथवा याकृत पित्त पाक पूर्ण न होनेसे स्वयं हरित-वर्ण होता है और नखादिको भी उसी वर्णका कर देता है। रुधिरमें ये द्रव्य अधिक होनेसे लालास्रावमें भी सहज ही उनका निर्गमन होता है। उनके कड़ुआ होनेसे लालाका रस भी कड़ुआ होता है। इसीसे पित्त प्रकोप—पित्ताधिक्य—में मुखका रस कड़ुआ होना एक लक्षण है। याकृत पित्त अन्त्रोंमें अपकर्षणीको उत्तेजित करता है, जिससे उनमें स्थित अन्न और मलका प्रवाह वेगवान् हो जाता है। फलस्वरूप,

१—दुर्गन्ध्ययुक्त ऊर्ध्ववातकी प्रवृत्ति, Offensive eructation—ऑफेन्सिव इरक्टेसन, या Belching of foul-smelling gas—वैल्लिचङ्ग ऑफ फाउल-स्मेलिङ्ग गैस ।

२—छातीमें जलन (अम्लोद्गार), Pyrosis—पायरोसिस, या Heart-burn—हार्ट बर्न; या Water-brash—वॉटर ब्रैश ।

आँतें उनमें स्थित जलांशको उतना शीघ्र चूस नहीं सकतीं और मल ढीला—द्रवाधिक रहता है, जो पित्ताधिक्यके लक्षणोंमें एक^१ है।

श्रमका कारण घातुओंमें तक्राम्ल^२का सञ्चय है, यह मांसघातुके प्रकरणमें कह आये हैं। पित्त-विकारोंमें एक कुम (अनायास धकान) भी है। एवं तक्राम्लकी भी पित्तवर्गमें गणना की जा सकती है।

अम्लोद्गार, धूमोद्गार, अतितृष्णा, अरति, अन्तर्दाह, दवथु (घडकन) इन लक्षणोंमें आमामशय रसका अम्लंश—लवणाम्ल—भी अधिक निकलता है। आयुर्वेदके शब्दोंमें उसका प्रकोप होता है। इस रोगका अग्रेजीमें नाम हायपरक्लोरहाइड्रिया^३ है। पहले कह आये हैं कि आमामशय रस भी पित्तवर्गके ही अन्तर्गत है।

उपर्युक्त अम्लोद्गार आदि लक्षण अधिकत अम्लपाक^४के कारण होते हैं। आयुर्वेदके मतानुसार यह अम्लपाक पित्तकी अधिकताके कारण अन्नके अथवा पित्तके विदग्ध (अम्लरस) होनेसे होता है। यह स्वयं पित्तसे उत्पन्न होता तथा अपनी अम्लताके कारण पित्तकी वृद्धि भी करता है। पित्तकी अधिकतासे जो अम्लपाक होता है वह प्राचीनोंका तीक्ष्णाग्नि तथा नवीनोंका उपर्युक्त हायपरक्लोरहायड्रिया है। दूसरा अम्लपाक अन्नपान के विदग्ध—अपक्व और अम्ल होनेसे होता है, जिसमें तक्राम्ल आदि विभिन्न सेन्द्रिय लवण यन्ते हैं। इस विषय का उल्लेख अनेकज्ञः कर आये हैं।

इन्सुलीनकी अतिमात्राका प्रभाव—

सर्वशरीरचर पाचक पित्त (इन्सुलीन) का प्रकोप—आधिक्य—सामान्यतया नहीं पाया जाता। मधुमेहके रोगियोंमें विक्रिस्ता करते हुए भूलसे सूचीवस्ति द्वारा अधिक मात्रा जानेपर ही उसके प्रकोपके लक्षण पाये जाते हैं। ये लक्षण निम्न हैं—क्षुधा, स्वेद, मानसिक आवेगोपर नियन्त्रणका अभाव सर्वाङ्गशैथिल्य और मूर्छा। सम्भव है सूचीवस्तिके विना भी प्रकोपक कारणोंसे इन्सुलीनका स्त्राव अधिक हो जाता हो, जिससे शरीरमें सञ्चित शक्ति (मेद, मांस आदि) का ताप तथा कार्यके उत्पादनमें व्यय हो जाता हो और मनुष्य शरीरसे कृश हो जाता हो। पित्तपकृति मनुष्योंमें पित्तका सर्वदा प्रावलय होनेसे उनकी स्वाभाविक कृशताका यह कारण हो सकता है। चुष्टिका ग्रन्थिकी अति प्रमाणमें सूचीवस्तिसे इस प्रकारकी कृशता पायी जाती है पूर्वोक्त प्रकारसे शक्त्युत्पादक द्रव्य न्यून होनेसे नाडीसंस्थानको विशेष करके क्षति होती है। उचित शक्त्युत्पादक द्रव्य न मिलनेसे वह पद-पद पर क्षुभित होता है। अतएव पित्तप्रकोपमें तथा पित्तल पुरुषोंमें शीघ्र कोप तथा क्षोभ (चिडचिडापन; भुंभलाहट) विशेष रूपमें पाये जाते हैं। क्षोभका कारण रुधिरमें याकृत पित्तकी अधिकता भी हो सकता है। पित्तविकारोंमें अधिकांशमें याकृत पित्तकी अधिकता प्रत्यक्षसिद्ध है। परिशेषानुमानसे आयुर्वेदमतसे उक्त, अनुक्त, नानात्मज वा ससृष्ट अन्य पैत्तिक विकारोंका कारण भी यही होना चाहिये। पित्तसचयके लक्षण 'पीतावभासता' (देखिये ३२ वाँ अध्याय) से यह बात और भी स्पष्ट प्रकट होती है। एक अहोरात्रमें दो पाइण्ट (१०० तोला) याकृत पित्त पुरीष-मूत्र आदि द्वारा बाहर जाना चाहिये। इतनेसे न्यून जानेसे उक्त विकार उत्पन्न होते हैं। अतएव, आयुर्वेदका

१—उक्त विषयोंका विस्तार ३० वें अध्याय याकृत-पित्त प्रकरणमें देखिये।

२—Lactic acid—लैक्टिक एसिड।

३—Hyperchlorhydria

४—Acidity—एसिडिटी

मलभूत पित्त विशेषत याकृत पित्त प्रतीत होता है। शेष पाचक आदि पित्त मुख्यत प्रसादभूत है। वे भी उचित प्रमाणसे अधिक होनेपर पीडाकार होनेसे मल कहाते हैं।

कार्बोहाइड्रेटोंका धातुपाक पूर्ण न होनेसे स्नेहोंका भी पाक अपूर्ण रह जानेसे तत्-तत् अम्ल द्रव्य बनते हैं। इनसे हुए लक्षणोंकी भी पैतिक विकारोंसे तुल्यता देखी जा सकती है।

पित्तक्षयके लक्षण तथा उपाय—

पित्तक्षये मन्दोष्माग्निता निष्प्रभता च ॥ सु० सू० १५१७

पित्ते (क्षीणे) मन्दोऽनल गीतं प्रमाहानि ॥ अ० ह० सू० १११६

तत्र (पित्तक्षये) स्वयोनिवर्धनान्येव प्रतीकारः ॥ सु० सू० १५१८

आरोग्यके लिये अन्य धातुओंके समान पित्तका भी साम्य अनिवार्य है। अत इसके क्षय-वृद्धिके लक्षण जानने चाहिये। पित्तक्षय होनेपर शरीरका ऊष्मा न्यून तथा अग्नि मन्द हो जाता है, षण्डका अनुभव होता है, प्रभा लुप्त हो जाती है, एवं उसके प्राकृत कर्मों का हास हो जाता है। ऐसी अवस्थामें पित्तवर्धक आग्नेय आहारौषधद्रव्योंका सेवन करना चाहिये। आगे 'पित्तप्रकोपके कारण' शीर्षकके नीचे जो द्रव्य और कर्म कहे हैं, वे क्षीण पित्तको बढ़ाकर समावस्थामें लाते हैं।

पित्तवृद्धिके लक्षण—

पित्तवृद्धौ पीतावभासता संताप गीतकामित्वमल्पनिद्रता मूर्च्छा वलहानिरिन्द्रिय-
दौर्बल्यं पीतविण्मूत्रनेत्रत्वञ्च ॥ सु० सू० १५१३१

वृद्धिः पुनरेषा (दोषधातुमलाना) स्वयोनिवर्धनात्युपसेवनात् भवति । सु० सू० २११३२

पित्तवर्धक आगे कहे द्रव्यों और कर्मोंके अति सेवनसे पित्त वृद्धिको प्राप्त होता है। इसके लक्षण पूर्वोक्त नानात्मज पैतिक विकारोंमें आ ही गये हैं। सक्षेपमें ये हैं—त्वचाका पीलापन, सताप (दाह), शीन वस्तुओंपर प्रीति, अल्पनिद्रता, मूर्च्छा (भ्रम और तम), इन्द्रियोंकी शक्तिका हास, मल, मूत्र तथा नेत्रका पीला होना।

पित्तप्रकोपके कारण—

जैसा कि दोषोंके सामान्य विवेचनमें कहा है—पित्तके प्रकोपक कारण दो प्रकार के हैं, प्रज्ञापराध तथा काल-विशेष। इनमें प्रथम प्रकार के कारणोंका उल्लेख करते हैं।

क्रोधशोकभयायासोपवासविदग्धमैथुनोपगमनकट्वम्ललवणतीक्ष्णोष्णलघुविट्वाहितिल-
तैलपिण्याककुलत्थसर्पपातसीहरितकशाकगोधामत्स्याजाविक्रमासदधितक्रूर्चिकामस्तुसौवीरक-
सुराविकाराम्लफलकट्वरप्रभृतिभिः पित्तं प्रकोपमापद्यते^१ ॥ सु० सू० २११२१

क्रोध, शोक, भय, परिश्रम, उपवास^२, दाह, मैथुन, भ्रमण, कटु, अम्ल, लवण, तीक्ष्ण, उष्ण, लघु, दाह उत्पन्न करनेवाले पदार्थ, तिलतैल, खली, कुलथी, सरसों, अल्मी, हरितक शाक, गोह-
मडली-भेड़-बकरीका मांस, दही, छाछ, कुर्चिका, मस्तु, सौवीरक, मटरियाँ, खट्टेफल, कट्वर, इत्यादिते
पित्त प्रकृपित होता है। पित्तप्रकोपके स्वामाविक कालका उल्लेख पीछे करेंगे।

पित्तलका पित्त शीघ्र कुपित होता है—

पित्तलस्यापि पित्तप्रकोपणान्यासेवमानस्य क्षिप्र पित्तं प्रकोपमापद्यते, न तथेतरो

१—इस सूत्रकी व्याख्या २२ वें अध्यायमें रक्तदृष्टिप्रकरणमें देखिये।

२—उपवास से पित्तवृद्धिकी नव्यमतानुसार व्याख्या पृ० २१४ पर देखिये।

दोषौ ; तदस्य प्रकोपमापन्नं यथोक्तैर्विकारैः शरीरमुपतपति बलवर्णसुखायुपासुपघाताय ॥

च० वि० ६१७

पित्तप्रकोपजन्य विकार पित्तप्रकृति पुरुषोको विशेषत अभिभूत करते हैं। थोड़ेसे भी पित्त-प्रकोपक कारणसे उनमें पित्त शीघ्र प्रकृपित हो जाता है। उनमें अन्य दोषोंका ऐसा प्रकोप नहीं पाया जाता।

पित्तके सञ्चय, प्रकोप और प्रशमके काल—

ता वर्षास्त्रोपव्यस्तरूपयोऽल्पवीर्या आपश्चाप्रशान्ता क्षितिमल प्रायाः, ता उपभुज्य-माना नभसि मेघावतते जलप्रकृन्नाया भूमौ छिन्न देहानां प्राणिनां शीतवातविष्टम्भिताग्नीनां विदह्यन्ते, विदाहात् पित्तसंचयमापादयन्ति ; स संचय गरदि प्रविरलमेघे विगत्युपशुष्यति पङ्केऽर्ककिरणप्रविलायितः पित्तिकान् व्याधीञ्जनयति ॥

सु० सू० ६११

ओषधयो गोधूमचणकशाल्यादयः तस्य अभिनवाः अल्पवीर्या अल्पशक्त्यः। ननु वर्षास्य गोधूमादयः पुरातना एव भवन्ति, कथमभिनवा इत्युच्यन्ते नैप दोषः, गोधूमचणकशाल्यादयोऽन्तःसूक्ष्म-जलप्रवेशान्त्रदिमानमुपगता किञ्चित्तिरस्कृतशक्त्यः प्ररोहधर्मिण्य प्रोच्यन्ततामुपगता अनवा अपि तस्य इत्युच्यन्ते, शाकादयस्तु नूतना एव प्रयुज्यन्ते । X X । विदह्यन्ते अम्लपाकमुपयान्ति विदाहात् अम्लपाकात् ॥

—डहन

तदुष्णैरुष्णकाले च घनान्ते च विशेषतः ।

मध्याह्ने चार्धरात्रे च जीर्यत्यन्ते च कुयति ॥

सु० सू० २१२२

उष्णकाले ग्रीष्मे । घनान्ते शरदि ॥

—चक्रपाणि

उष्णैरिति उष्णत्वमत्र घर्मादिकृतम् ॥

—डहन

तत्र पूर्वाह्ने वसन्तस्य लिङ्गं, मध्याह्ने ग्रीष्मस्य, अपराह्ने प्रावृष्यः प्रदोषे वार्षिकं, शरदमर्धरात्रे, प्रत्युपसि हैमन्तमुपलक्षयेत्, एवमहोरात्रमपि वर्षमिव शीतोष्णवर्षलक्षणं दोषोपचयप्रकोपोपशमैर्जानीयात् ॥

सु० सू० ६१४

वसन्ते श्लेष्मजा रोगाः शरत्काले तु पित्तजाः ।

वर्षासु वातिकाश्चैव प्रायः प्रादुर्भवन्ति हि ॥१॥

निशान्ते दिवसान्ते च वर्षान्ते वातजा गदाः ।

प्रातः क्षापदौ कफजास्तयोर्मध्ये तु पित्तजाः ॥

वयोऽन्तमध्यप्रथमे वातपित्तकफामयाः ।

बलवन्तो भवन्त्येव स्वाभावाद् वयसो नृणाम् ॥

जीर्णान्ते वातजा रोगा जीर्यमाणे तु पित्तजाः ।

श्लेष्मजा मुक्तमात्रे तु लभन्ते प्रायगो बलम् ॥ च० चि० ३०१३०९१३१२

वाले विवर्धते श्लेष्मा मध्यमे पित्तमेव तु ।

भूयिष्ठं वर्धते वायुर्वृद्धे तद्वीक्ष्य योजयेत् ॥

सु० सू० ३५३१

चयप्रकोपप्रशमाः पित्तादीना यथाक्रमम् ।

भवन्त्येकैकज पदसु कालेऽवभ्रागमादिषु ॥

च० सू० १७११४

तत्र पैत्तिकाना व्याधीनामुपगमो हेमन्ते, श्लैष्मिकाणां निदाघे, वातिकानां शरदि स्वभावत एव ॥

सु० सू० ६१३

तत्र वर्षाहेमन्तग्रीष्मेषु संचितानां दोषाणां शरद्वसन्तप्रावृत्सु च प्रकुपितानां निर्हरणं कर्तव्यम् ॥

सु० सू० ६१२

प्रकुपितानामिति प्रशब्दो बहुदोषाणामेव सशोधनमिति दर्शयति, मध्यदोषेषु पाचनादि अल्पदोषेषु पुनर्लङ्घनपिपासानिग्रहादि यथर्तु विधिसमाचारश्चेति चकारो दर्शयति । —डह्न

हरेद् वसन्ते श्लेष्माणं पित्तं शरदि निर्हरेत् ।

वर्षासु गमयेद् वायुं प्राग् विकारसमुच्छ्रयात्^१ ॥

सु० सू० ६१८

दोषोंके सामान्य विवेचनके प्रकरणमें कह आये हैं कि आयु, वर्ष, दिवस, रात्रि तथा भोजनके पूर्व, मध्य और अनन्तर काल—इन सबमें एक-एक दोषका प्राधान्य स्वाभावत हुआ करता है । इनमें पित्तके सचय, प्रकोप, प्रशम तथा निर्हरणका काल कहते हैं ।—

वर्षा ऋतुमें अन्न सील जाता है, जिससे उसकी शक्तिका यत्किञ्चित् हास हो जाता है । जल भी अपक्व और मलिन होता है । दूसरी ओर, आकाशके मेघाच्छादित होने, भूमिके आर्द्र होने तथा वायुके शीत और चपल होनेके कारण जात्राग्नि मन्द हुआ होता है । परिणामतया अन्न तथा अन्य भोज्य कन्दमूल फलादिका विदाह (अम्लपाक) हुआ करता है, जिससे पित्तका सचय होता है । वर्षाका अन्त होनेपर शरत्कालमें जब मेघ विरल हो जाते हैं और कीचड सूख जाता है तब सूर्यकी किरणोंसे वर्षाकालमें संचित पित्त द्रवीभूत होकर प्रसृत होने लगता है तथा पैत्तिक विकारोको उत्पन्न करता है ।

इस प्रकार शरत्कालमें विशेषकर पित्तका प्रकोप होता है । ग्रीष्म ऋतुमें देशकालकी उष्णताके कारण पित्तका स्वभावत कोप होता है । अन्य ऋतुओंमें भी अस्वाभाविक उष्णता पडनेसे, किंवा उष्ण पदार्थोंके अति योगसे पित्तका कोप होता है । मध्याह्नमें ग्रीष्मके समान पित्त कुपित होता है । मध्यरात्रमें भी पित्तका प्राधान्य होता है । अत इन कालोंमें पित्तज विकार लक्षित होते हैं ।

आयुके मध्यभाग (यौवनकाल) में शरीरके कर्मशील होनेसे स्वभाव ही से पित्त बलवान् होता है । अत इस कालमें भी पैत्तिक व्याधियां विशेषत होती हैं ।

भोजनके अनन्तर, पाककी सम्पूर्णताके पूर्व तक अन्नको पचानेके अर्थ पित्त सविशेष कार्य-तत्पर होता है । इस कारण, भोजनकी पच्यमानावस्थामें भी पित्तका प्राबल्य होता है ।

हेमन्त ऋतु आनेपर, वर्षामें संचित और शरदमें कुपित पित्त-कफका सचयकाल होनेसे स्वतः शान्त हो जाता है । शरत्कालमें जब कि पित्त उल्वण होता है, तजन्व विकारोंको उत्पन्न होनेसे रोकनेके लिए उपाय करना चाहिये । पित्तका कोप विशेष हो तो सशोधनकी आवश्यकता होती है, मध्य हो तो पाचन इत्यादिकी और अल्प हो तो लङ्घनादिकी ।

पित्तके प्रसरके लक्षण—

(एवं प्रकुपितानां प्रसरतां) ओपचोषपरिदाहयूमायनानि पित्तस्य ॥ सु० सू० २१३२

१—अखण्डितताके लिये दोषोंके स्वाभाविक चय, प्रकोप, प्रशम और निर्हरण सम्बन्धी वचन हमने सम्पूर्ण ही दिये हैं । अर्थ करते हुए केवल पित्तका विषय लिया है । ऋतुस्वभावसे कुपित दोषोंके निर्हरणकाल सम्बन्धी अन्य प्रमाण ३२ वें अध्यायमें देखिये ।

प्रकुपितहृष्ट पित्तका प्रतीकार न करनेसे उसका प्रसर होता है । उष्णता, चूसने (खेंचेजाने) की-सी वेदना, दाह और घूमोद्गार पित्तके प्रसरके चिह्न हैं । इस अवस्थामें इसे न रोक जाय तो नानात्मज और सामान्यज पैत्तिक विकार उत्पन्न होते हैं ।

साम तथा निराम पित्तके लक्षण—

दुर्गन्धि हरितं श्यावं पित्तमम्लं घनं गुरु ।
अम्लीकाकण्ठहृद्दाहकरं सामं विनिर्दिशेत् ॥
आताम्रपीतमत्युष्णं रसे कटुकमस्थिरम् ।
पकं विगन्धि विज्ञेयं रुचिपक्तिवलप्रदम् ॥

अ० ह० सू० १३।२७।२८ के मध्य प्रक्षेप

साम पित्त दुर्गन्धयुक्त, हरित वा ईपत् कृष्ण, अम्ल, स्थिर (जलमें न फैलनेवाला), गुरु (गाढा) तथा अम्लोद्गार, कण्ठ और हृदयमें दाह उत्पन्न करनेवाला होता है । निराम या पक पित्त किञ्चित् ताम्रवर्ण या पीतवर्ण, कृति उष्ण, तीक्ष्ण, तिक्ततरस, अस्थिर (जलमें फैलनेवाला), गन्धघ्न तथा रुचि, अग्नि और बलका वर्धक होता है ।

प्रकुपित पित्तके जयका उपक्रम—

सस्नेहमुष्णं तीक्ष्ण च द्रवमम्लं सरं कटु ।

विपरीतगुणैः पित्तं द्रव्यैराशु प्रशाम्यति ॥

च० सू० १।६०

गुणशब्देन चेह धर्मवाचिना रसवीर्यविपाकप्रभावा सर्व एव गृह्यन्ते ॥

—चक्रपाणि

उष्णतीक्ष्णद्रवसरतिक्तत्वविपरीतैः शैत्यमान्द्यसान्द्रस्थिरकपायमाधुर्यगुणैः पक्वस्य पित्तस्य प्रशमनम् ।

आमस्याम्लस्य विपरीतेन तिक्ततेन प्रशम ॥

—गङ्गाधर

तस्य (प्रकुपितस्य पित्तस्य) अवजयनं—सर्पिष्पानं, सर्पिषा च स्नेहनम्, अधश्च षोषहरणं, मधुरतिक्तकपायशीतानां चौषधाभ्यवहार्याणामुपयोग, मृदुमधुरसुरभिशीतहृद्यानां गन्धानां चोपसेवा, मुक्तामणिहारवालीना च परमगिशिरवारिसंस्थितानां धारणंमुरसा, क्षणे क्षणेऽप्रचन्दनप्रियङ्गु कालीयमृणालशीतवातवारिभिरुत्पलकुमुदकोकनदसौगन्धिकपद्मानुगतैश्च वारिभिरभिप्रोक्षणं, श्रुतिसुखमृदुमधुरमनोऽनुगतानां च गीतवादित्राणां श्रवणं, श्रवणं चाभ्युदयानां, सुहृद्भिः संयोग, संयोगश्चेष्टाभिः स्त्रीभिः शीतोपहितांशुकस्त्रधारिणीभिः निशाकरांशुशीतलप्रवातहर्म्यवासं, शैलान्तरपुलिनगिशिरसदनवसनव्यजनपवनसेवनं रम्याणां चोपवनानां सुखगिशिरसुरभिमारुतोपहितानामुपसेवनं, सेवनं च पद्मोत्पलनलिनकुमुदसौगन्धिकपुण्डरीकशतपत्रहस्तानां सौम्यानां च सर्वभावानामिति ॥

च०-वि० ६।१७

तं (पित्तविकारं) मधुरतिक्तकपायशीतैरुपक्रमैरुपक्रमेत स्नेहविरेचनप्रदेहपरिपेकाभ्यङ्गादिभिः पित्तहरैर्मात्रां कालं च प्रमाणीकृत्य, विरेचनं तु सर्वोपक्रमेभ्यः पित्ते प्रधानतम मन्यन्ते भिषजः, तद्घ्यादित एवामाशयमनुप्रविश्य केवल वैकारिकं पित्तमूलमपकर्षति,

तत्रावजिते पित्तेऽपि शरीरान्तर्गताः पित्तविकाराः प्रशान्तिमापद्यन्ते, यथाऽग्नौ व्यणेहे केवल-
मग्निगृहं शीतं भवति तद्वत् ॥ च० सू० २०।१६

विरेचनं पित्तहराणाम् (श्रेष्ठम्) ॥ च० सू० २५।४०

सर्पिः खल्वेवमेव^१ पित्तं जयति, माधुर्याच्छैत्यान्मन्दत्वाच्च, पित्तं ह्यमधुरमुष्णं तीक्ष्णं
च^२ ॥ च० वि० १।१५

विरेचन कुपित पित्तके जयका सर्वोत्तम उपाय है, वह मधुर और शीत होना चाहिये। विरेचन द्रव्य पित्तके सचयके मूल स्थान आमाशय और ग्रहणी (पच्यमानाशय) में प्रवेश कर उमे निकाल देता है। मूलके नष्ट होनेसे शरीरमें अन्यत्र स्थित पित्तविकार स्वयं शान्त होते हैं, जैसे अग्नि बुझ जाय तो अग्निगृह^३ स्वयं शीत हो जाता है^४। घृतका (पान तथा अभ्यङ्गके रूपमें) निरन्तर सेवन भी वैसा ही गुणकारी है। पित्त अमधुर, उष्ण और तीक्ष्ण होता है, घृत इसके विपरीत मधुर, शीत और मन्द होता है। परिणाम रूपमें निरन्तर सेवनसे घृतके गुणोंकी अधिकता हो जाती है, पित्त पराभूत होता है। जीर्ण पित्तविकारों (जीर्णज्वर आदि) में घृतका विविध रूपोंमें प्रयोग बहुत प्रशस्त है। पित्तसे विपरीत गुणोंवाले मधुर, कपाय और शीत आहार तथा औषध द्रव्योंका पित्तकी शान्तिके लिये सेवन करना चाहिये। आम और निराम पित्तके प्रशमनके उपायमें विशेष यह है कि आम पित्त अम्लरस होता है, अतः उसके शमनके लिये विपरीत गुणवाले तिक्त रसका उपयोग करना चाहिये। पक्व वा निराम पित्त तिक्तरस होता है, अतः उसकी शान्तिके लिये मधुर रसका व्यवहार करना चाहिये। रसके समान ही जिन द्रव्योंका वीर्य, विपाक वा प्रभाव पित्तका विरोधी होता है वे भी पित्तके शामक हैं। मात्रा और काल देखकर मृदु, मधुर, सुगन्धि और शीतल गन्धोंका आम्राण (सूँघना), अति शीतल जलमें रसे हुए मुक्ता, मणि और हीरोंका धारण, थोड़ी-थोड़ी देर बाद चन्दन, कर्पूर, खस आदिका लेप, उत्पल, कुमुद, कोकनद, सौगन्धिक, पद्म^५ इन जलज शीतगुण पुष्पोसे वासित जलके छींटे देना, कर्णाण्डदायी मृदु, मधुर और मनोहर नृत्य, गीत और वाद्यों तथा समृद्धिके समाचारोंका सुनना; इष्ट मित्रों और प्रिय पुत्रसे आलाप, तथा शीत वस्तुओंसे भावित वस्त्र एवं मालाओंको धारण की हुई मनोऽभिरामा स्त्रियोंकी सगति, चन्द्रकी किरणों द्वारा शीतल तथा हवादार (प्रवात) सुन्दर भवनमें निवास, पर्वतीय प्रदेश, पुलिन, धारागृह (फव्वारेवाला घर), पखेकी हवा इनका सेवन; सुखद शीत, सुगन्धि वायुसे आन्दोलित रमणीय उपवन तथा वावदियोंमें विहरण; पद्म, उत्पल, नलिन, कुमुद, सौगन्धिक, पुण्डरीक तथा शतपत्र इन पुष्पोंके समूहका हृदयपर धारण तथा अन्य प्रकारोंसे उपसेवन, एवं अन्यान्य सौम्य भावों (द्रव्यों और उपायों) वा अवलम्बन पित्तकी शान्तिके लिये अत्युपयोगी है।

पित्तके कोपक-शामक रस—

कट्वम्ललवणाः पित्तं (कोपयन्ति) ॥

च० सू० १।६७

१—यहाँ 'सनतमभ्यसमान' की अनुवृत्ति है।

२—यहाँ 'विरुद्धगुणसन्निपाते हि भूयसाऽल्पमवजीयते' की अनुवृत्ति है।

३—जेन्ताक नामक स्वेदकी विधिमें गरम किया गया घर। देखिये—च० सू० १४।४६

४—पित्तके आग्नेय होनेसे इस प्रकरणमें अग्निका उपमान अलंकार दृष्टिसे वजा हृदयङ्गम है।

५—कोपोंमें उत्पल, नलिन आदि शब्द पर्यायके रूपमें आते हैं। परन्तु यहाँ तथा इसी पैरेमें आगे एक ही द्वन्द्वमें ये शब्द आये हैं, इससे सिद्ध है कि ये भिन्न-भिन्न जलज पुष्पोंके नाम हैं। इस विषयका अन्वेषण होना चाहिये।

× × × × कषायस्वादुतिक्तकाः ।

जयन्ति पित्तम् ॥

च० सू० ११६६

मधुरतिक्तकषायाः पित्तघ्नाः ॥

सु० सू० ४२१४

कट्मल्लवणाः पित्तं जनयन्ति ; मधुरतिक्तकषायास्त्वेनच्छमयन्ति ॥

च० वि० ११६

कटु, अम्ल और लवण रस पित्तकी उत्पत्ति और वृद्धि करनेवाले हैं, मधुर, तिक्त और कषाय इसे शान्त करते हैं ।

पित्तके वर्धक-शामक भूत—

भूम्यम्बुवायुजैः पित्तं क्षिप्रमाप्नोति निर्वृतिम् ।

आग्नेयमेव यद् द्रव्यं तेन पित्तमुदीर्यते ॥

सु० सू० ४११७९

अग्नि महाभूतकी अधिकतावाले^१ द्रव्य पित्तके वर्धक हैं, तथा भूमि, जल और वायुसे उत्पन्न द्रव्य उसके शामक है ।

जीवनीय सी पित्तशामक है ?—

वर्तमान अन्वेषणोंसे जो द्रव्य जीवनीय सी के आश्रयभूत विदित हुए हैं, उनको पित्तशामक कहा जा सकता है^२ । पर इस विषयमें अभी तुलनात्मक गवेषणाकी तथा अन्य भी क्रियाशील द्रव्यों के शोध की आवश्यकता है ।

पित्तसंशमन वर्ग^३—

चन्दनकुचन्दनह्रीवेरोशीरमञ्जिष्ठापयस्याविदारीगतावरीगुन्द्राशैवलकहारकुमुदोत्पलकन्द (६) लीदूर्वामूर्वाप्रभृतीनि काकोल्यादिः सारिवादिरेञ्जनादिरुत्पालादिर्न्यग्रोधोधादिस्तृण-पञ्चमूलमिति समासेन पित्तसंशमनो वर्गः ॥

सु० सू० ३१८८

१—‘अधिकतावाले’ इसलिये कि सब द्रव्य पाश्चमैतिक होते हैं, भूतविशेषकी अधिकताके कारण ही उनकी पार्थिव आदि सज्ञाएँ होती हैं ।

२—चौदहवें अध्यायमें जीवनीय सी विषय देखिये ।

३—संशमन द्रव्यका लक्षण—

‘न शोधयति न द्वेष्टि समान् दोषांस्तथोद्धतान् ।

समीकरोति विषनाञ्छमन तद्यथाऽमृता ॥

—शा० प्र० ४

× × यद् द्रव्य न वामयति न विरेचयति किन्तु व्याधिना सह एकीभूय तत्स्थमेव व्याधिमुपशमयति तत् सशमनमिति भावः । × × । केचित्तु ‘न शोधयति यद्दोषान् स माक्षोदीरयत्यपि । समीकरोति च कुद्वास्तद् सशमनमुच्यते ॥’ इति पठन्ति । अत्रापि स एवाभिप्रायः । —आढमल्ल

जो द्रव्य कुपित दोषोंका वमन-विरेचनादि द्वारा शोधन नहीं करता, किन्तु वे जहाँ स्थित हों वहाँ उनके साथ मिल (अम्ल और क्षारकी परस्पर क्रियाके सदृश) उन्हें दवा देता है, तथा सम दोषों पर कोई विशेष क्रिया नहीं करता उसे संशमन कहते हैं—यथा गिलोय ।

संशमन द्रव्योंके दो भेद—तदपि (सशमन) द्विविध बाह्यमाभ्यन्तर च । तत्र बाह्यमालेपपरिपेकावगाहाभ्यङ्गशिरोवस्तिक्वल्प्रहगण्डूपादिकम्, आभ्यन्तर तु पाचनलेखनवृहणरसायनवाजीकरण-विपप्रशमनादिकम् । सु० सू० ११२७ पर उह्णन । सशमन द्रव्य दो प्रकारके हैं—बाह्य तथा आभ्यन्तर । बाह्यका उपयोग लेप, धारा, अवगाह (द्रोणी-टव—आदिमें रुग्ण अवयवको रखना), अभ्यङ्ग, शिरोवस्ति, क्वल, गण्डूपादिके रूपमें होता है । पाचन, लेखन, वृहण, रसायन, वाजीकरण,

× × प्रभृतिग्रहणादनुक्तमपि मधुरतिक्तकषाय द्रव्यं ग्राह्यम् । समासग्रहणेन त्वन्नपानादौ पित्तहरत्वेन यदन्यद्रव्यभ्युदित खभूमिजलानिलभूयिष्ठ तद्रूपि पित्तशमनं प्राप्यम् ॥ —डह्लन

श्वेतचन्दन, रक्तचन्दन, काला वाला, खस, मजीठ, क्षीरकाकोली विदारो, शतावरी, गुन्द्रा, (वृणविशेष—गुजरातीमें घावाजरी), शैवाल (काई), कटार (रक्तकमल), कुमुद (श्वेतकमल), उत्पल (नीलकमल), कन्दली (पाठान्तरमें—केला), दूर्वा, मूर्वा इत्यादि, काकोल्यादिगण^१ (काकोली^२, क्षीरकाकोली, जीवक, ऋषभक मुद्गपर्णी, मापपर्णी, मेढा, महामेढा, गिलोय, काकडा-सींगी, घशलोचन, पद्मकाष्ठ, प्रपौण्डरीक—एक नेत्रोपयोगी द्रव्य, ऋद्धि, वृद्धि, द्राक्षा, जीवन्ती, मधुयष्टी—मुलेठी), सारिवादिगण (अनन्तमूल, मुलेठी, श्वेतचन्दन, रक्तचन्दन, कमलका फूल, गंभारीके फूल, महुआके फूल, खस), अजनादिगण (सौवोराज्जन—काला छरमा, रसाज्जन—रसौत, नागकेशर, प्रियगु—गुजरातीमें गहुँला, नीलकमल—नीलोफर, जटामांसी या खस, पद्मकेशर, मुलेठी), उत्पलादिगण (नीलकमल, रक्तकमल, श्वेतकमल, सौगन्धिक—छगन्धि नीलकमलविशेष, कुवलय, पुण्डरीक, मुलेठी), न्यग्रोधादिगण (वड, गूलर, पीपल, पाकर, मुलेठी, आमड़ा, अर्जुन, आम, कोशात्र, लाक्षावृक्ष, बड़ी और छोटी जामुन, पियाल—चिरौंजीका वृक्ष, महुआ, कटुकी, वैत, कदम, वेर, सेंदु, सहक्री—सालभेद, लोध्र, सावर लोध्र, भिलावा, ढाक, पारसपीपल) वृणपञ्चमूल (कुश, कांस, नरसल, दर्भ, गन्ना—इनके मूल)—ये द्रव्य सक्षेपमें पित्तशमन है ।

लघु तथा वृद्ध वाग्भटमें निम्न द्रव्य अधिक दिये हैं—धमासा, नीम, अहूसा, कवांच, रत्ती, खैर, शालिपर्णी, पृष्णिपर्णी, मोथा, फालसा, मोचरस, परिपेलव (केवडिया मोथा), फाला (नील—अमरकोप), कालीयक (कृष्णवर्ण या पीतवर्ण चन्दन), नारियल, खजूर, बला, नागबला, ओदनपाकी (नीलपुष्प सहचर), केवडा, इत्कट (वनजयन्ती), धाय, धव, धामनी, स्यन्दन, कदर (खदिर-विशेष), ताल, शाल, सर्ज, अश्वकर्ण, तिनिश, भारगमूल, कमलके बीज (पवडी), उत्पलिका, शालूक, (कमलका कन्द, अथवा कुत्रेक—वनतुलसीका भेद—तुलसे रियां ?), सिंघाड़ा, कसेरु, क्रौञ्चादन (?) आदि शीतवीर्य द्रव्य, पटोलादिगण (पटोल, कटुकी, चन्दन, मधुस्रव—मूर्वा, गिलोय, पाठा) दाहहर महाकषाय (पद्मकाष्ठ, लाज—खील, खस, मुलेठी, कमल, अनन्तमूल, मिसरी, वाला गभारी का फूल, चन्दन)^३ ।

मूल छद्मृतसहितामें आष्ट 'इत्यादि' शब्दसे अन्य भी अनुक्त मधुर-तिक्त-कषाय द्रव्योंका तथा 'समासेन (सक्षेपमें)' शब्दसे अन्नपानादि प्रकरणमें उपदिष्ट आकाश, भूमि, जल और वायुकी अधिकतावाले द्रव्योंका ग्रहण है (डह्लन) ।

इस सूचीमें गुलाबके फूल ईसबगुल आदि बढ़ाये जा सकते हैं । एव, इसमें मुक्ता, प्रवाल, अहरमोहरा आदि जङ्गम या खनिज द्रव्योंका भी परिगणन करना उचित है ।

विषप्रशमन आदि आभ्यन्तर सशमन हैं । सू० ११५५ में चरकने बाह्य तथा आभ्यन्तरके लिए वहिःपरिमार्जन और अन्त परिमार्जन शब्द रखे हैं ।

१—काकोल्यादि प्रभृति गण क्रमशः सु० सू० ३८३५३६, ३९-४०, ४१-४२, ५२-५३, ४८-४९, ७५-७७ में देखिये । गणोक्त द्रव्योंके निर्देशमें कहीं-कहीं पुनरुक्ति होते हुए भी गणोंको अखण्डित रखनेके विचारसे दुबारा आये द्रव्य छोड़े नहीं गये हैं ।

२—यूनानीमें शकाकुल मिसरी । यूनानी वैद्यके ग्रन्थोंमें लिखा है कि शकाकुल मिसरीको आयुर्वेदमें काकोली कहते हैं । आयुर्वेदमें यह 'अष्टवर्ग' नामके आठ सदृग्ध द्रव्योंमें एक है ।

३—देखिये अ० ह० सू० १५१६ तथा अ० स० १४ ।

वृत्तिसर्गा अध्याय

अथात. प्राकृतकफविज्ञानीयमध्यायं व्यास्त्यास्यामः । इति ह स्माहुरात्रेयादयो महर्षयः ॥

वात-पित्त-कफ वायु-सूर्य-चन्द्ररूप हे—

सोम एव शरीरे श्लेष्मान्तर्गतं कुपिताकुपितं शुभाशुभानि करोति ॥ च० सू० १२।१२

विसर्गादानविक्षेपैः सोमसूर्यानिना यथा ।

धारयन्ति जगद् देहं कफपित्तानिलास्तथा ॥ सु० सू० २१।८

विसर्ग सर्जनं 'वलस्व' इति शेषः, आदान ग्रहण 'वलस्य' इति शेषः ; विक्षेप शीतोष्णादीनां विविधप्रकारेण प्रेरणम् ॥ —इहन

तत्र वायोरात्मैवात्मा, पित्तमाग्नेयं, श्लेष्मा सौम्य इति ॥ सु० सू० ४२।५

शीतांशु क्लेदयत्युर्वीं विवस्वान् गोपयत्यपि ।

तावुभावपि संश्रित्य वायुः पालयति प्रजाः ॥ सु० सू० ६।८

योगवाहः परं वायु संयोगादुभयार्थकृत् ।

दाहकृत् तेजसा युक्तं शीतकृत् सोमसंश्रयात् ॥ च० चि० ३।३८

चन्द्र, सूर्य तथा वायु निज-निज कर्मसे अखिल ब्रह्माण्डको धारण किये है । चन्द्रका कार्य प्राणियों तथा वनस्पतियोंमें आर्द्रता, सुष्टि और बल उत्पन्न करना है, सूर्य उनके सौम्य अशका शोषण कर उनका पाक करता है । चन्द्र और सूर्यकी ये क्रियाएँ क्रमसे विसर्ग और आदान कहाती हैं । वायु दोनोंकी क्रियाओंमें सहायक (योगवाही) होता है । उनके प्रभावसे उत्पन्न शीत-उष्ण आदिको प्राणिजगत्में प्रसृत कर देता है^१ ।

शरीरमें कफ, पित्त और वात क्रमशः चन्द्र, सूर्य (वा अग्नि) और वायुके प्रतिरूप हैं । इनमें पित्तका कर्म गत अध्यायोंमें देख आये हैं । प्रकृतिभूत और विकृत श्लेष्माका कर्म इन अध्यायोंमें देखेंगे ।

विश्वमें चन्द्रका कार्य—

विसर्गं पुनर्वायवो नातिरूक्षाः प्रवान्ति ; सोमश्चाव्याहृतवल् शिशिरामिर्भाभि-
रापूरयञ्जगदाप्यायति शश्वत, अतो विसर्गः सौम्यः ॥ च० सू० ६।५

विस्जति जनयत्याप्यमश प्राणिनां च बलमिति विसर्गः ॥ च० सू० ६।४ पर चक्रपाणि

तयोः (अयनयोः) दक्षिणं वर्षाशरद्धेमन्ताः, तेषु भगवानाप्यायते सोमः, अम्ल-
लवणमधुराश्च रसा बलवन्तो भवन्ति, उत्तरोत्तरं च सर्वप्राणिनां बलमभिवर्धते ॥

सु० सू० ६।७

१—विश्वमें चन्द्र सूर्यकी क्रियाएँ विस्तारसे च० सू० ६ और सु० सू० ६ में तथा वायुकी क्रियाएँ च० सू० १२ में देखिये ।

विश्वमें चन्द्रका कर्म अपनी शीतल रश्मियों द्वारा प्राणियों तथा वनस्पतियोंमें आप्य (जलीय) अश तथा बलको उत्पत्ति और अभिवृद्धि करना है । चन्द्रका यह प्रभाव वर्षा, शरद् और हेमन्त ऋतुओं अर्थात् दक्षिणायन कालमें सविशेष प्रकट होता है । इस कालमें अम्ल, लवण और मधुर रस पुष्ट होते हैं ।

सूर्य और चन्द्रके कर्मोंमें भेदका कारण—

सूर्यमें तीन प्रकारकी किरणें होती हैं . १—जो केवल प्रकाशको हेतु है , २—जिनसे केवल उष्णता होती है , तथा ३—जो सृष्टिमें रासायनिक परिवर्तनकी हेतु है^२ । सूर्य और चन्द्रकी किरणें क्रमशः उष्ण और शीत देखकर अनुमान किया जा सकता है कि : सूर्यकी सब किरणें चन्द्रपर पडती हैं, परन्तु उष्णता-जनक किरणें वहाँ गृहीत हो जाती हैं—प्रति क्षिप्त नहीं होने पातीं । प्रकाशकी किरणोंका यत्किंचित् प्रतिक्षेप होता है । केवल तीसरी—अल्ट्रा-वायोलेट किरणें प्रतिक्षिप्त होती हैं, जो सृष्टिमें पुष्टि और बल-वृद्धि करती हैं । उष्ण किरणोंके प्रतिक्षिप्त न होनेसे सृष्टिके स्नेहांशका शोषण नहीं हो पाता । सूर्य और चन्द्रकी क्रियामें इसी कारण भेद होता है ।

चन्द्ररूप कफका शरीरमें कार्य—

सोम एवं शरीरे श्लेष्मान्तर्गतः कुपिताकुपित शुभाशुभानि करोति , तद्यथा दाढ्यं शैथिल्यमुपचयं कार्श्यमुत्साहमालस्यं वृषता क्लीवतां ज्ञानमज्ञानं बुद्धिं मोहमेवमादीनि चापराणि द्वंद्वानीति ॥

च० सू० १२।१२

श्लेष्मा सौम्य इति सोमादुत्पद्यत इत्यर्थ ॥

सु० सू० ४२।५ पर उह्वन

स्नेहो बन्धः स्थिरत्वं च गौरवं वृषता बलम् ।

क्षमा धृतिरलोभश्च कफकर्माविकारजम् ॥

च० सू० १८।५१

स्नेहमङ्गेषु सन्धीना स्थैर्यबलमुदीर्णताम् ।

करोत्यन्यान् गुणाश्चापि बलासः स्वा सिराश्चरन् ॥ सु० शा० ७।११

सन्धिसंश्लेषणस्नेहनरोपणपूरणबलस्थैर्यैकच्छ्लेष्मा पञ्चधा प्रविभक्त उदककर्मणाऽनु-
ग्रहं करोति ॥

सु० सू० १५।४

पूरणवृ हणतर्पणबलस्थैर्यैकृत् ॥

—चक्रपाणि-समतपाठ

१—आधुनिक उद्भिज्जशास्त्र (Botany—बॉटनी) की सहायतासे मालूम करना चाहिये कि इन ऋतुओंमें धातुपाकमें कोई विशेषता होती है वा नहीं, तथा मधुर रस (शर्कराएँ), लवण तथा अम्लद्रव्यों (acids—एसिड्स) की उत्पत्ति तत्तत् ऋतुमें न्यूनताधिक हाती है या नहीं ?

२—इन्हें अग्रेजीमें क्रमशः लाइट-रेज़ (Light-rays), हीट-रेज़ (Heat-rays) तथा एक्टिनिक रेज़ (Actinic rays) भी कहते हैं । जाम्बव आदि सात किरणें भी प्रकाशको हेतु हैं । रक्तसे इधर स्थित इन्फ्रा-रेड (Infra-red) किरणें उष्णताजनक हैं । एव जाम्बव के परे स्थित किरणें (Ultra-violet—अल्ट्रा वायोलेट) रासायनिक परिवर्तनोंकी हेतु हैं । यह विषय विस्तारसे श्री वैद्यनाथ आयुर्वेद भवन लि० द्वारा प्रकाशित मेरी आयुर्वेदीय पदार्थविज्ञान में विस्तारसे तथा इस ग्रथमें पृ० २२४ पर सक्षेपमे देखिये ।

प्राकृतस्तु बलं श्लेष्मा विकृतो मल उच्यते ।

स चैवौजः स्मृतः काये स च पाप्मोपदिश्यते ॥ च० सू० १७।११७

आगे जाकर हम देखेंगे कि अम्ल, लवण और मधुर रस शरीरमें श्लेष्माकी उत्पत्ति और वृद्धि करते हैं। प्रकृतिमें इन रसोंका जनक और पोषक चन्द्र है। एवम्, परम्परया शरीरमें श्लेष्माका मूल कारण चन्द्र ही है। (अलंकार रीतिसे) यों भी कहा जाता है कि चन्द्र ही श्लेष्माके रूपमें शरीरमें रहकर, अकुपित हो तो आगे कहे शुभ अन्यथा अशुभ कर्म करता है।

शरीरका स्नेहन नाम आर्द्रता और स्निग्धता ; सन्धियोंका बन्धन तथा मार्दव अङ्गोंको दृढ़ (स्थिर, अशिथिल) रखना, शरीरकी स्वाभाविक गुरुता, भराव (पूरण) और वृद्धि, तर्पण (तरावट), व्रणोंका रोहण, वीर्यवृत्ता, बल^१, पुष्टि, उत्साह, क्षमा (सहिष्णुता), मानसिक स्थिरता (धृति), ज्ञान, विवेक, अलोलुपता—ये प्रकृतिस्थ कफकर्म हैं। इनके कारण कफको स्वयं बल या भोज नाम दिया जाता है। इसकी विकृतिमें शैथिल्य, कृशता, आलस्य, नपुसकता, अज्ञान, अविवेक आदि अशुभ परिणाम होते हैं। श्लेष्माके इन कर्मोंका समुच्चित (मिलित) नाम उदक्कर्म है।

श्लेष्माके गुण—

गुरुगीतमृदुस्निग्ध मधुरस्थिरपिच्छिलाः ।

श्लेष्मणः प्रशंसं यान्ति विपरीतगुणैर्गुणाः ॥ च० सू० १।६१

श्लेष्मा श्वेतो गुरु. स्निग्धः पिच्छिलः शीत एव च ।

मधुरस्त्वविदग्ध. स्याद् विदग्धो लवणः स्मृत. ॥ सु० सू० २१।१५

शीत एवेति चकारो मृदुस्थिरादिगुणसमुच्चयार्थं । अविदग्ध अपको मधुररसो भवति । विदग्ध पको लवण इति । अन्ये त्वन्यया व्याख्यानयन्ति—अविदग्ध प्रकृतिस्थोऽप्रदुष्टो मधुररस-श्लेष्मा भवति, विदग्धो विकृतिस्थ प्रदुष्टो लवणरस, अथवा विदग्धान्नपाकाल्लवण इति ॥ —उल्लेख

श्लेष्मा हि स्निग्धश्लक्ष्णमृदुमधुररसारसान्द्रमन्दस्तिमितगुरुशीतविज्जलाच्छ ॥

च० वि० ८।९६

श्लेष्मा गुरु, शीत, मृदु, स्निग्ध, स्थिर, पिच्छिल, श्वेत, प्रकृतिभूत मधुररस तथा विकृत अवस्था में लवणरस होता है। (अर्थात्—शरीरमें श्लेष्मा इन गुणोंको उत्पन्न करता है—तथा इन दोषोंके विरोधी गुणोंको समावस्थामें रखता हुआ उन्हें सम बनाये रखता है)

कफकर्म भेद तथा उनके कार्य—

पहले कह आये हैं कि सर्वव्यापक तथा सर्वस्रोतश्चर होते हुए भी वात-पित्त-कफके कर्म^१ प्राकृत (सम) अवस्थामें पाँच पाँच स्थलोंपर विशेषतया लक्षित होते हैं (देखिये तैत्तिरीय अध्यायमें 'दोषोंके स्थान' विषय)। वातत्व (मुख्यतः ज्ञान-क्रियासम्पादकत्व), पित्तत्व (मुख्यतः पाक ऊष्मा सम्पादकत्व) तथा कफत्व (मुख्यतः बल श्लेष्मणसम्पादकत्व) की दृष्टिसे प्रत्येक दोषके एक-एक होते हुए भी इस स्थलभेदके कारण तथा वर्णनके सौकर्य (सुविधा) को ध्यानमें रखकर प्राकृत अवस्थामें दोषोंके पाँच-पाँच भेद, स्थल तथा उस-उस स्थलपर विशेष कर्म बताया जाते हैं^२। इनमें कफके शास्त्रकारोंके पाँच भेद तथा उनके कर्म निम्नोक्त हैं।—

१—बल=मानसिक या शारीरिक श्रम करनेकी शक्ति तथा रोगोंका आक्रमण रोकनेकी शक्ति ।

२—वात, पित्त और कफ केवल पाँच-पाँच ही नहीं हैं—इस विवरणसे स्पष्ट है कि

अन्नस्य भुक्तमात्रस्य पङ्कसस्य प्रपाकतः ।

मधुराद्यात्^१ कफो भावात् फेनभूत उदीर्यते ॥ च० चि० १५१९

अत ऊर्ध्वं श्लेष्मस्थानान्यनुव्याख्यास्यामः । तत्र, आमाशयः पित्ताशयस्योपरिष्ठात् तत्प्रत्यनीकत्वाद्ूर्ध्वगतित्वात् तेजसं चन्द्र इवादित्यस्य, चतुर्विधस्याहारस्याधारः, स च तत्रौदकैर्गुणैराहारः प्रक्लिन्नो भिन्नसंघात सुखजरो भवति ॥

माधुर्यात् पिच्छिलत्वाच्च प्रक्लेदित्वात् तथैव च ।

आमाशये संभवति श्लेष्मा मधुरशीतल ॥

स तत्रस्थ एव स्वशक्त्या शेषाणां श्लेष्मस्थानानां शरीरस्य चोदककर्मणाऽनुग्रहं करोति, उरस्थस्त्रिकसंधारणमात्मवीर्येणान्तरससहितेन हृदयावलम्बनं करोति, जिह्वामूलस्थो जिह्वेन्द्रियस्य सौम्यत्वात् सम्यग्रसज्ञाने वर्तते; शिरस्थ स्नेहसंतर्पणाधिकृतत्वादिन्द्रियाणामात्मवीर्येणाऽनुग्रहं करोति; संधिस्थः श्लेष्मा सर्वसंधिसश्लेषाद् सर्वसंध्यनुग्रहं करोति ॥

सु० सू० २११२१४

माधुर्यादित्यादि । माधुर्यात् पिच्छिलत्वाच्च प्रक्लेदित्वात्तथैव चेति 'आहारस्य' इति शेष । चकारद्वयेन द्रवस्नेहादयो गुणा अनुक्ता अपि समुच्चयन्ते । सम्भवतीति प्रकृष्यति, न पुनरभूतप्रादुर्भावेन, कफस्पर्शसंघातुत एवोत्पन्नत्वात् । × × × त्रिक शिरोवाहुद्वयसन्धानस्थानम् । × × हृदयावलम्बन हृदयस्य स्वकार्यसामर्थ्यम् । × × × स्नेहो मस्तकमज्जा, तस्य सन्तर्पण, तत्राधिकृतत्वात् । इन्द्रियाणां श्रोत्रत्वक्चक्षुर्जिह्वाघ्राणानाम् । अनुग्रहं करोति स्वकार्यसामर्थ्यं जनयति ॥ —डहन

(तत्र समासेन) आमाशय श्लेष्मण (स्थानम्) ॥

सु० सू० २११६

अतः परं पञ्च वा विभज्यन्ते— । श्लेष्मण उर शिर कण्ठो जिह्वामूलं सन्धयः इति, पूर्वोक्तं च ; एतानि खलु दोषाणां स्थानान्यव्यापन्नानाम् ॥ सु० सू० २११७

वातादिके केवल पाँच-पाँच ही भेद नहीं हैं । ये पाँच भेद तो उनकी प्राकृत क्रिया असुक-असुक स्थलोंपर विशेषत दीख पडनेसे किए गए हैं तथा वर्णन को सुकरताके लिए एक-एक स्थलपर विशिष्टकरनेवाले वात, पित्त और कफको एक-एक विशिष्ट नाम दिया गया है । वास्तवमें तो वात-पित्त-कफका स्वरूप स्पष्ट समझनेके लिए इतनी बातें ध्यानमें रखना परमावश्यक है कि—(१) वात-पित्त, कफ प्राकृत तथा विकृत दशामें समान-समान गुणकर्मवाले तथा समान-समान आहारौषधद्रव्यों विहार, देश तथा कालसे क्षय, शान्ति और प्रकोपको प्राप्त होनेवाले अनेक-अनेक द्रव्योंके वर्गोंका नाम है । तथापि—(२) उपर्युक्त वातत्व, पित्तत्व और कफत्व रूप सामान्य (सादृश) के कारण अनेक-सख्यात्मक भी उन बातों, पित्तों और कफोंका वात, पित्त और कफ इस एक-एक ही सज्ञासे निर्देश होता है । (३) इस प्रकार एक-एक भी वात-पित्त-कफके दृष्टिभेदसे अनेक स्थान और नाम होते हैं । यह स्पष्टीकरण सामने रखा जाय तो जहाँ वात-पित्त-कफके सम्बन्धमें प्राचीनोक्त सिद्धांतोंका समझना सुगम होगा, वहाँ आधुनिक विज्ञानकी सज्ञा-परिभाषामें उनका अनुवाद (Interpretation) भी सरल हो सकेगा ।

१—आय शब्दसे आगे धृत 'सु० सू० २१-१३' में कहे पिच्छिल, प्रक्लेदी तथा डहनोक्त द्रव्य, स्नेह आदिका तथा कफप्रकोपक मधुर, अम्ल, लवण आदिका ग्रहण है ।

उर शिरो ग्रीवा पर्वाण्यामाशयो मेदश्च श्लेष्मस्थानानि, तत्राप्युरो विशेषेण श्लेष्म-
स्थानम्^१ ॥ च० सू० २०१८

उर कण्ठगिर क्लोम पर्वाण्यामाशयो रसः ।

मेदो द्राणं च जिह्वा च कफस्य सुतरामुरः ॥

अ० ह० सू० १२१३

मेदः शिर उरो ग्रीवा सन्धिर्वाहुः कफाश्रयः ।

हृदयं तु विशेषेण श्लेष्मणः स्थानमुच्यते ॥

का० सू० २७११

उरस्थः स त्रिकस्य स्ववीर्यतः ।

हृदयस्यान्नवीर्याच्च तस्थ एवाम्बुकर्मणा ॥

कफधाम्नां च शेषाणां यत्करोत्यवलम्बनम् ।

अतोऽवलम्बक श्लेष्मा यस्त्वामाशयसंस्थितः ।

क्लेदकः सोऽन्नसङ्घातक्लेदनाद्, रसवोधनात् ।

वोधको रसनास्थायी, गिर संस्थोऽक्षतर्पणात् ॥

तर्पकः, सन्धिसंश्लेषाच्छ्लेषकः सन्धिषु स्थितः ॥

अ० ह० सू० १२१५-१८

केचित्तु बाहुग्रीवास्थित्रयसङ्घात त्रिकमाहु । तदसत् । त्रिकशब्दस्य पृष्ठवंशाधर एव
रूढत्वात्^२ । रुढिस्तु योगाद् बलीयसी । आसन्नत्व चाप्रयोजकम्, द्वीयसामपि कफधाम्नामव-
लम्बनोक्तेः ॥ —हेमाद्रि

चतुर्थी श्लेष्मधरा सर्वसन्धिषु प्राणभृतां भवति ॥

स्नेहाभ्यक्ते यथा ह्यक्षे चक्रं साधु प्रवर्तते ।

सन्धयः साधु वर्तन्ते संश्लिष्टाः श्लेष्मणा तथा ॥

सु० शा० ४११४-१५

तद्वि (वमनम्) आदित एवामाशयमनुप्रविश्योरोगतं केवलं वैकारिकं श्लेष्ममूल-
मूर्ध्वमुत्क्षिपति ॥ च० सू० २०१९^३

आमाशयमनुप्रविश्येति वचनेन श्लेष्मस्थानेष्वामाशयस्य प्राधान्य, पूर्वं तु 'तत्रापि उरो
विशेषेण । च० सू० २०१८' इति वचनेनोर प्रधानम्, एवमुभयमपि तुल्य ज्ञेयम् ॥ —चक्रपाणि
य श्लेष्मजनकोऽश आहारगतः स स्थानमहिम्ना तदाहारस्य मधुरतामापाद्य श्लेष्माण विशेषेण
जनयति ॥ च० चि० १५—९—११ पर चक्रपाणि

१—जैसा कि ३३ वें अध्यायमें 'दोषोंके स्थान' प्रकरणमें कह आये हैं, यह स्थान-निर्देश कफ-
विकारोंके सामान्य स्थलोका है ।

२—'त्रिक पृष्ठाधरे त्रये' 'पृष्ठवंशाधरे मेदिनी, त्रिञ्चप्रकाश तथा अमर ।

३—इस सूत्रमें वस्तुतः वमनकी सर्वोत्तम श्लेष्महरताका प्रतिपादन है । इसकी व्याख्या अगले
अध्यायमें होगी । हमने, आमाशय विकृत श्लेष्माका प्रमुख स्थान है, इस बातके प्रमाणके रूपमें इसे
यहाँ उद्धृत किया है ।

क्लेदक कफ—

आमाशयमें जो कफ होता है उसे क्लेदक कफ कहते हैं। यह खाये गये अन्नका क्लेदन (आर्द्रीकरण) करता है, अतः इसका यह नाम है। प्रथम अवस्थापाकके मधुर होनेके कारण, अन्न पड़स हो तो भी आमाशयमें उसका रस (प्रधानतया) मधुर होता है^१। इस मधुर पाकके कारण भोजनके प्रारम्भमें—भोजन खानेके १॥, २ घण्टे बाद तक—आमाशयमें समान गुणवाले मधुर और शीतल कफकी वृद्धि होती है (तथा शरीरमें अन्यत्र भी कफवृद्धिके लक्षण दिखायी देते हैं)^२। आहारमें यदि मधुर, अम्ल, लवण, पिच्छिल, क्लेदयुक्त, द्रव, स्निग्ध आदि द्रव्योंका प्रमाण अधिक हो तो स्वभावतः कफकी वृद्धि विशेष होती है। यह आमाशयमें उत्पन्न होनेवाला कफ शरीरका तथा अन्य कफाशयोंका (कफकी प्राकृत तथा विकृत क्रियाओंके विशिष्ट स्थलों—सन्धि, शिर आदिका) पूर्वोक्त स्नेहन, पोषण आदि उदककर्म द्वारा अनुग्रह (सहायता) करता है।

आमाशय और उरस्थल श्लेष्माके प्रधान स्थान हैं। परन्तु, इनकी यह प्रधानता इनके विकृत श्लेष्माके मूलाश्रय होनेके कारण विशेषतया है। अतएव जैसा कि अगले अध्यायमें देखेंगे, वमन प्रभृति उपचारोंसे यदि इन स्थलोंपर विजयलाभ कर लिया जाय तो शरीरमें अन्यत्र भी स्थित श्लेष्माका स्वयं विनिपात हो जाता है।

ऊपर धृत सु० सू० २११३ में आये 'सम्भवति' का अर्थ उल्लंघनने 'प्रकुप्यति' दिया है। इससे भी प्रकुपित-विकृत-श्लेष्माका आश्रय होनेसे ही आमाशयका श्लेष्माका प्रधान आश्रय स्थान होना सिद्ध है।

अन्य स्थानोंकी कलाके समान आमाशयकी अन्तःकलासे भी श्लेष्माका स्राव होता है। इस श्लेष्माका नाम 'क्लेदक' है। तद्यपि 'तद् द्रवैर्भिन्नसघात स्नेहन मृदुता गतम्। च० चि० १५६' इत्यादि प्रमाणोंसे अन्नपानके द्रवत्व, स्नेहत्व आदि गुणोंसे ही मुख्यतः अन्नका क्लेदन होता है, परन्तु आमाशयस्थ श्लेष्माके भी यत्किञ्चित् क्लेदक होनेके कारण इसे यह विशिष्ट सजा दी गयी है।

प्रथम अध्यायमें (पृ० ६२-६३ पर) कह आये है कि मलसञ्जक कफ, स्वेदादि भी जब समावस्थामें रहकर कला वा त्वचाका उपलेपनमात्र करते हैं, तब वे भी प्रसादसञ्जक ही होते हैं। इसके विपरीत जब ये प्रकुपित हो प्रभूत मात्रामें निकलते और शरीरकी जीवनी क्रियाओंमें बाधा पहुँचाते हैं, तब इनकी मलसञ्जा होती है^३। इसके अनुसार क्लेदक कफ भी सम प्रमाणमें रहता हुआ जब तक आमाशयकी अन्तःकलाका उपलेपन, उपलेपन-द्वारा पित्तकी पाक-क्रिया (शोथ और घण भाव) से उसकी रक्षा^४, मार्दव और अन्नका क्लेदनमात्र करता है, तब तक वह प्रसादभूत वा

१—प्राचीन तथा नव्यमतानुसार मधुर अवस्थापाककी यह प्रक्रिया पचन-सबन्धी अध्यायोंमें देखिये।

२—यथा-भोजनके अनन्तर तन्द्रा, निद्रा आदि लक्षण होते हैं, आयुर्वेदमतसे इनका कारण गिरमें कफकी उक्त प्रकारसे हुई वृद्धि है। आधुनिक मतसे इनका कारण पचनकी क्रियाके सम्पादनके लिये रक्तका मस्तिष्क (तथा अन्य अङ्गों) से खिंच कर कोष्ठमें आना है, जिससे अन्य अङ्गोंमें विशेषतः मस्तिष्कमें पर्याप्त मात्रामें रक्त न रहनेसे तन्द्रा आदि लक्षण होते हैं।

३—देखिये वहाँ धृत च० शा० ६।१७ पर चक्रपाणि का वचन—'ये तु स्रोतउपलेपमात्र-फारकास्ते गुणकर्तृतया न मलाख्या ।'

४—देखिये पृ० ३५१। क्लेदक कफका अधिक विचार भी इसी पृष्ठ पर देखिये।

प्राकृत है। अधिक होनेपर यही मलभूत होकर शरीरमें गौरव, मन्दाग्नि, हृत्लास, प्रतिग्याय आदि विकारोंको जन्म देता है। उस काल उसने आगृत होनेके कारण आमामाशय (मुख, आमामाशय तथा पच्यमानामाशय) से पाचक रसोंका स्राव मात्रा और गुणकी दृष्टिसे पर्याप्त नहीं होता, अतः अन्नका परिपाक उत्तम न होनेसे उक्त विकार उत्पन्न होते हैं।

आमामाशयमें क्लेदक कफ सम प्रमाणमें हो तो पचनकी क्रिया सुसम्पन्न होती है। परिणाममें, सम्यक् पक्क रस यथोक्त क्रमसे शरीरमें पहुँच अन्य श्लेष्माओं तथा शरीरको पुष्टि प्रदान करता है। इस प्रकार उनके पोषण (उदककर्म) में क्लेदक कफ कारणभूत है।

क्लेदक कफका प्रकोप होनेसे अरुचि, मन्दाग्नि आदिके कारण पर्याप्त आहार न लिया जाय और लिये गये आहारका सम्यक् पाक न हो तो धातुओंको पोषक रसधातु पर्याप्त मात्रामें प्राप्त नहीं होता। फलस्वरूप, धात्वग्नियोंकी क्रियासे धातु कृश तो होते रहते हैं, परन्तु उनकी पूर्ति नहीं होती। इस प्रकार समावस्थामें स्थित क्लेदक कफ धातुओंकी पुष्टि कर उनका अग्नि—पित्त—से सरक्षण करता है। इसीको आयुर्वेदमें अलङ्काररीतिसे कहा है—

जिस प्रकार सूर्यके शोषणसे पिण्ड और ग्रहाण्डके रक्षणके लिये उसके ऊपर चन्द्रको रखा गया है^१, वैसे ही अग्नि (पित्त) के लिये वा उससे सभावित शोषणसे शरीरके सरक्षणके लिये आमामाशयकी स्थापना की गयी है।

मुखपाक^२, आमामाशयपाक^३, आमामाशयव्रण^४, अथवा अन्य स्थलोंपर ऐसे ही शीथ वैद्यकमतसे उस स्थलपर पित्तकी अधिकताके कारण किंवा कफकी क्षीणताके कारण हुई पित्तकी अधिक क्रियासे होते हैं।

क्लेदक कफसे शरीर और कफाशयोंके पोषणकी उल्लिखित व्याख्या नव्यमतसे यथाकथंचित् की गयी है। वैसे आयुर्वेदका मत ऐसा प्रतीत होता है कि आमामाशय (एव उर स्थल) में कफके वृद्धिगत होनेसे या तो साक्षात् कफका आचूषण होनेसे अन्य अवयवोंमें कफकी वृद्धि और पुष्टि होती है, या आमामाशय (एव उर स्थल) में कफकी वृद्धिका प्रभाव प्रतिसकमित क्रिया द्वारा अन्य अवयवों^५ और कफाशयोंपर पड़ता है। कदाचित् प्राकृत अवस्थामें भी इन स्थलोंको केन्द्र मानकर चक्रवत् भ्रमण करता हुआ कफ अन्य अवयवोंका पोषण करता है।

अवलम्बक कफ—

कफका द्वितीय भेद अवलम्बक कफ है। यह उरस् (छाती) में रहता है। अन्य स्थानोंकी अपेक्षया उरस् कफका विशेष करके स्थान है। यहाँ रहकर अवलम्बक कफ अन्नरस (रसधातु) के साथ मिलकर अपने वीर्यके द्वारा त्रिक (पृष्ठवंशका अधोभाग या ग्रीवां और वाहुओंकी अस्थियोंका समुदाय), हृदय (हृदय और फुफ्फुस) तथा अन्य स्थानोंपर स्थित कफका अवलम्बन करता है—उन्हें अपना कर्म करनेका सामर्थ्य प्रदान करता है, अतः इसका उक्त नाम है।

आधुनिक विज्ञानके शब्दोंमें अवलम्बक कफका अनुवाद करना हो तो तीन चार द्रव्य विचार-कोटिमें आते हैं।—

१—यहा ऊपरका आशय 'ऊर्ध्वस्थान' नहीं है, क्योंकि चन्द्रकी ऊर्ध्वस्थिति प्रत्यक्ष विरुद्ध है। किन्तु, जैसे कोई नियामक अपने अधीनस्थोंको नियममें रखता हुआ उनके ऊपर स्थित (अधि-ष्ठित ; अध्यक्ष) कहा जाता है, वैसे ही सूर्यके ऊपर चन्द्र है।

२—Stomatitis—स्टोमेटाइटिस।

३—Gastritis—गैस्ट्राइटिस।

४—Gastric ulcer—गैस्ट्रिक अल्सर।

(१) फुफ्फुसों और हृदयकी आवरणी कलाओं द्वारा स्रुत द्रव । ये द्रव्य सम तथा अविकृत अवस्थामें रहकर हृदय और फुफ्फुसों द्वारा शरीरके अनुग्रहके लिये की जानेवाली जीवनी क्रियाओंमें सहायक होते हैं, इसमें कोई सशय नहीं । इनकी सहायतासे हृदय और फुफ्फुस जिस ओपजनको शरीरके प्रत्येक कोपमें पहुंचाते हैं, वह रसके साथ मिलकर उन्हें अपने कार्यका सामर्थ्य प्रदान करता है, यह भी सत्य है ।

(२) श्वासमार्ग तथा प्राणवह स्रोतो^१ की कलासे स्रुत कफ । यह समावस्थामें रहे तो शरीरको ओपजन पर्याप्त मात्रामें मिलता है, एव पूर्वोक्त प्रकारसे रसके साथ मिलकर शरीरका उपकार होता है । वैद्यकमतसे यही कफ प्रायः कुपित होकर कास, ग्वास, श्वसनक ज्वर आदि रोग उत्पन्न करता है ।

पहले कह आये हैं कि दोषोंके पाँच-पाँच भेद अमुक-अमुक स्थलोंपर दोषोंके प्राकृत कर्म^२ विशेषतया देखे जानेसे किये गये हैं, तथा एक-एक विशेष स्थल उस-उस स्थलपर दोषोंके सत्रय और मूलोच्छेद्यताको लक्ष्यमें रखकर किया गया है । यह वस्तुस्थिति देखते हुए प्रथमोक्त आवरणी कलाओं से स्रुत कफकी^३ क्रिया प्रधानतया प्राकृत अवस्थामें लक्षित होनेसे वह अवलम्बक कफ प्रतीत होता है । शेष, श्वासमार्ग तथा प्राणवह स्रोतोसे स्रुत कफका कार्य विकृत^४ अवस्थामें ही विशेषतया लक्षित होनेसे तथा कफके स्थानोंमें 'एक' स्थानके रूपमें उरस्थलका निर्देश क्रिया होनेसे यह कफ कदाचित् आयुर्वेदका अवलम्बक कफ नहीं है ।

(३) चुल्लिका, परिचुल्लिका तथा थायमस ग्रन्थियोंका अन्तःस्राव । धातुओं द्वारा रसके उपयोगकी क्रियाकी दर चुल्लिका ग्रन्थिके स्राव (उसके वीर्य ?) पर अवलम्बित है । एवं चुल्लिका और थायमस ग्रन्थियोंका कार्य शरीरकी वृद्धि और मानसका विकास करना है । परिचुल्लिका ग्रन्थियाँ अस्थिका पोषण करती हैं । इनके स्रावकी अतिमात्राके लक्षण—अवसाद, तन्द्रा आदि—वही हैं जो आयुर्वेदोक्त कफवृद्धिके, एव न्यूनताके लक्षण—कम्प, वेष्टन आदि—कफके क्षय और वातकी वृद्धिसे साम्य रखते हैं । ये तथ्य इन स्रावोंके अवलम्बक कफ होनेका संकेत करते हैं ।

(४) एसिटिल कोलीन । स्वतन्त्र (जीवनयोनि) नाडीस्थानके दो भेद हैं—मध्य स्वतन्त्र या आग्नेय तथा परिस्वतन्त्र या सौम्य । इनमें मध्य स्वतन्त्रके नाडीसूत्रोंको उत्तेजित करनेसे एड्रीनलीनका स्राव होता है तथा परिस्वतन्त्रकी उत्तेजनासे एसिटिल कोलीनका । सामान्यतया भी जब दोनों प्रकारके सूत्रोंमें वेगका वहन होता है तो उनके अन्तिम प्रान्तोंमें इन रसोंका स्रवण होता है । इनमें एड्रीनलीनके कर्म हम विस्तारसे देख चुके हैं । यह भी संभावना हम प्रकट कर चुके हैं कि यह एड्रीनलीन ही आयुर्वेदका साधक पित्त हो सकता है । परिस्वतन्त्र नाडीमण्डल एव उसके स्राव एसिटिलकोलीनकी क्रिया मध्यस्वतन्त्र नाडीमण्डल और एड्रीनलीनकी विरोधिनी होती है । सक्षेपमें—
(अ) ये हृदयकी गतिको शान्त करते हैं, जिससे स्वयं हृदयके कोषोंका अपचय न्यून होकर अपचय (पोषण) होता है तथा उसके द्वारा शरीरावयवोंको भी उत्तम प्रकारसे रस-रक्त और ओपजन मिलता है । (आ) पचनस्थानके समस्त अवयवों—आमाशय उनके ओष्ठ, अग्न्याशय आदिको उत्तेजित करता है, जिससे पचनकी क्रिया सुस्थित होती है । वैद्यकमें जो कहा है कि यह

१—सु० शा० ९।१२, च० वि० ५।५।६ आदि स्थलोंपर आया 'प्राणवह स्रोत' शब्द इन्हीं वायुकोषोंका वाचक है ।

२—Physiological Functions—फिज़िओलाजिकल फक्शन्स ।

३—ध्यान रहे कफका अर्थ सर्वदा Mucus—म्यूकस ही नहीं होता ।

४—Pathological—पैथोलाजिकल ।

कफ रसधातुके साथ मिलकर हृदय तथा अन्य अवयवोंको अवलम्बन देता है, वह एसिटिल कोलीन पर पूर्णतया घटित है। एड्रीनलीनको साधकपित्त माने तो उसके विरोधी एसिटिल कोलीनको कफ (अवलम्बक कफ) मानना योग्य ही है। उल्लन ने कहा भी है कि साधक पित्त हृदयस्थ कफका निवारण करता है। वायुके विषयमें कहा गया है कि वह योगवाह है—कफ तथा पित्तसे प्रभावित होता तथा उनके कर्मोंको ग्रहण करता है। यह सिद्धान्त नाडीसंस्थानके एड्रीनलीन तथा एसिटिल कोलीन नामक रसोंसे प्रभावित होनेकी ओर स्पष्ट संकेत करता है। इस कारणसे भी एसिटिल कोलीनको कफ मानना उपयुक्त है।

अवलम्बक कफके चारों ही सूचित अनुवादोंमें 'त्रिकके अवलम्बन' की व्याख्या करना कठिन है। यहाँ यह ध्यान रहे कि प्राचीन टीकाकारोंमें त्रिकके अर्थके सम्बन्धमें ऐकमत्य नहीं है।

बोधक कफ—

यह जिह्वाके मूलमें रहता है। इसके द्वारा जिह्वा रसोंका ठीक-ठीक ज्ञान (बोध) प्राप्त करती है। रसके बोधमें सहायक होनेसे इसका नाम बोधक है।

लालारस ही बोधक कफ है। यह अधिकांश पदार्थोंको अपने अन्दर घोल लेता है; विलीन (घुली हुई) अवस्थामें ही पदार्थोंका रस ज्ञात होता है^१। लालग्रन्थियाँ यद्यपि मुखकी दीवारमें विभिन्न स्थानोंपर स्थित होती हैं, तथा उनसे स्रुत लालारस समस्त मुखमें व्याप्त होता है, तथापि उसके कारण रसका बोध जिह्वाके मूलमें स्थित स्वादाङ्गुरोंको ही विशेष होता है; अतः कफका स्थान जो जिह्वाका मूल कहा है, सो सगत ही है। लालारस मुखको आर्द्र रखता है, जिससे वाणीकी क्रियामें भी सौकर्य होता है। लालारसके शेष कर्म आहारके परिपाकके प्रकरणमें कह आये हैं।

यहाँ यह विशेष जानना चाहिये कि लालारसमें 'टायलीन' नामक जो पित्तविशेष होता है, उससे भिन्न अश जिसमें जल तथा कफ^२ नामसे प्रसिद्ध पिच्छिल द्रव्य मिश्रित होता है वही आयुर्वेदोक्त बोधक कफ है। कफ मुखकी कलामें स्थित कफ ग्रन्थियों^३ द्वारा बनाया जाता है।

इस प्रसंगमें एक और कफका स्मरण करना चाहिये। 'द्वौ ग्लेप्मभुवौ—च० शा० ७।११।—ग्लेप्मभुवौ कण्ठस्य पार्श्वयोर्व्यवस्थितौ कठिनौ भागौ—चक्रपाणि।'—यहाँ गलेके किनारे स्थित दो कठिन अवयव ग्लेप्मभू (ग्लेप्मोत्पादक) नामके बताये हैं। ये आधुनिकोंके प्राकृतावस्थामें स्थित टॉन्सिल प्रतीत होते हैं। इनका स्राव भी कफवर्गीय द्रव्य है।

तर्पक कफ—

यह शिरमें रहता है। इसका कार्य मस्तिष्कका सतर्पण अर्थात् निरन्तर पोषण द्रव्योंका प्रस्तुत करना है। इस प्रकार यह श्रोत्र, त्वचा, चक्षु, जिह्वा और घ्राण इन्द्रियोंको पुष्ट कर उन्हें अपना-अपना कर्म यथावत् करनेका सामर्थ्य प्रदान करता है।

तर्पक कफ आधुनिक मतसे क्या हो सकता है—

पाश्चात्य शरीर-क्रिया-विज्ञानमें जिसे सेरिब्रोस्पाइवल फ्लुइड^४ कहा जाता है, वह आयुर्वेदका

१—It dissolves most substances, thus enabling to taste them Human Physiology, P 129, इस विषयका विस्तार आगे रसज्ञानप्रकरणमें देखिये।

२—Mucus—म्यूकस।

३—Mucus Glands—म्यूकस ग्लैण्ड्स।

४—Cerebro-spinal fluid सक्षेप—C S F (सी० एस० एफ)

तर्पक श्लेष्मा है। मस्तिष्क^१ के प्रत्येक गोलार्धके अन्दर एक-एक गुहा होती है। दोनों गोलार्धोंकी मध्य रेखापर एक तीसरी गुहा होती है। गोलार्धोंकी गुहाएँ मध्यवर्गी गुहामें खुलती हैं। एक चौथी गुहा होती है जो मस्तिष्कके अधोभागमें (सुपुम्णा शीर्षक^२ और उष्णीपक^३ के पृष्ठभाग पर) स्थित होती है। पूर्वोक्त तीसरी गुहा इसमें खुलती है^४। चौथी गुहा सुपुम्णा काराडके मध्यमें स्थित प्रणाली^५ में खुलती है।

मस्तिष्क तथा सुपुम्णाकाण्ड तीन कलाओं (वृत्तियों^६) से आवृत होते हैं, ऊपर कही वृत्तीय गुहाका सम्बन्ध कुछ छिद्रों द्वारा सबसे अन्दरकी वृत्तिसे होता है। पूर्वोक्त चारों गुहाएँ, सुपुम्णा काण्डका मध्यविवर तथा अवयवों सहित मस्तिष्क और सुपुम्णा काराडकी भीतरसे पहली और दूसरी वृत्तियोंका अन्तराल—इन सत्र परस्परसम्बद्ध अवकाशोंमें सर्वदा एक द्रव रहता है। यही द्रव उक्त सेरिब्रोस्पाइनल फ्लुइड है^७। इसका मुख्य कार्य हृदय आदिकी कलाओंके समान मस्तिष्कको आघात-प्रतिघातोंमें बचाना है। भौतिक नियमोंके अनुसार यह द्रव आघातोंके वेगको अपने ऊपर ले लेता है। इसका दूसरा कार्य नाडीसस्थानको पोषक द्रव प्रदान करना—सतर्पण है^८। इसीसे हमने इसे आयुर्वेदका तर्पक कफ कहा है। यह सर्वदा स्रुत होता तथा चूसा जाता रहता है। इसका प्रमाण कोई १५० घन सैण्टीमीटर होता है।

चरक ने कफके कर्म सामान्यतया बताते हुए जो ज्ञान, विवेक, क्षमा, धृति आदि कर्म कहे हैं वे तर्पक कफके ही हैं। नाडीसस्थानको प्रतिकाल पोषक द्रव्य मिलते रहनेसे ही मानसिक शान्ति, विवेक आदि कर्म सम्भव हैं, अन्यथा नहीं।

यद्यपि नाडीसस्थानका पोषण रक्त द्वारा भी होता है, पर सर्वाङ्गके पोषक हानेसे उसका स्वतन्त्र धातुके रूपमें परिगणन शास्त्रमें है ही, स्थान और कर्मके भेदसे केवल तर्पक कफका ही शिरके तर्पणकर्ताके रूपमें उल्लेख हुआ है।

इस प्रसङ्गमें उस कफका भी स्मरण करना चाहिये जो नासिका, नेत्र और कर्ण (मध्यकर्ण) की श्लेष्म कलासे स्रुत होता रहता है तथा उन्हें स्निग्ध और रोगजन्तुओंसे रक्षित रखता है। यह तर्पक कफ नहीं है।

१—Cerebrum—सेरीब्रम।

२—Midulla-oblongata—मेड्युला औबलॉंगेटा, या Bulb—बल्ब।

३—Pons—पौन्ज।

४—गुहाओंको अग्रेजीमें Ventricle—वैण्ट्रिकल कहते हैं।

५—Central canal of the spinal cord—सेण्ट्रल केनाल आफ दी स्पाइनल कॉर्ड।

६—Meninges—मेनिजॉज़।

७—गर्दनतोड बुखार (Meningitis—मेनिजाइटिस) में मस्तिष्क और सुपुम्णाकी इन्हीं वृत्तियोंमें शोथ हो जाता है, जिससे सेरिब्रोस्पाइनलफ्लुइडका साद अति प्रमाणमें होता है। पृष्ठवशके अधोभागसे सूचीद्वारा कुछ रस निकाल लेनेसे नि सीम कष्ट तत्काल शान्त होता है। इस कर्मको लवर पंक्चर (Lumbar puncture) कहते हैं।

८—Cerebrospinal fluid is said to act as a fluid buffer, to prevent jarring of the nervous system consequent on violent movements of the body, to keep a constant volume of the cranial contents, and to act as a nutrient medium for the nervous system,

कोई विशिष्ट कार्य न होनेसे इसे विशेष नाम नहीं दिया है^१ ।

श्लेष्मक कफ—

अस्थियोंके परस्पर जुड़े हुए (संघियुक्त) सिरे एक कलासे आवृत होते हैं। इसे श्लेष्मधरा-कला^२ कहते हैं। इस कलासे एक चिकना-सा स्त्राव होता रहता है, जिसके कारण कर्मावस्थामें अस्थियोंमें रगड़ या रूकावट नहीं होती। यह स्त्राव श्लेष्मक कफ^३ कहाता है। पहिये और धुरी में तेल लगानेका जो फल होता है, वही सधियोंमें श्लेष्मक कफके रहनेका होता है।

इन स्थानोंके अतिरिक्त श्लेष्मा प्रत्येक कलाके पृष्ठपर रहता है तथा उसे भार्द्र और स्वकार्यक्षम रखता है, यह कलाओंके लक्षणसे स्पष्ट है^४। पृष्ठ १५० पर कहा अणुश्लेष्मा भी एक प्रकारका कफ है।

श्लेष्मा तथा कफ शब्दका निरुक्ति—

यञ्चाश्लिष्य वपुः सदा रसयति प्रीणाति सोऽयं कफः ॥

—तीसट

श्लेष्मा शब्द आलिङ्गनार्थक 'श्लिष्' धातुसे सिद्ध होता है^५। श्लेष्माका कार्य शरीरके अवयवोंका पोषण है। वह अक्षीण हो तो उसके विरोधी पित्त तथा वायुकी वृद्धि नहीं हो पाती। एव वह समावस्थामें हो तो धातुओंकी पोषणक्रिया भी ठीक-ठीक होती है—पित्त द्वारा धातुओंका शोषण—पाक द्वारा क्षय—नहीं होता। परिणामतया, धातुओंके घटक अणुश्लेष्मा कोप द्वारा परस्पर आश्लिष्ट-सयुक्त-रहते हैं। कोषोंके मध्यमें शुषिरता (छिद्रयुक्तता) न होनेसे उनमें वायुका स्थान-सश्रय नहीं हो पाता। इसी प्रकार हृदय, फुफ्फुस, उदरगुहाके अन्तर्गत अङ्ग, मस्तिष्क, अण्डकोप, सधियों आदिमें अपनी-अपनी आवरणी तथा सामान्य कलाका श्लेष्मा यथेष्ट हो तो उनमें भी वायुका स्थानसश्रय नहीं हो पाता। स्वयं शरीरके कोषोंमें श्लेष्मकृत पुष्टि पर्याप्त हो तो उनमें भी, परिणाम-तया उनसे बने शरीरावयवोंमें वायुका प्रकोप नहीं हो सकता। उक्त प्रकारसे शरीरावयवोंमें अशुषिरता, दूसरे शब्दोंमें आश्लेष (परस्पर सग—अतएव वायुके स्थान-सश्रय और प्रकोपके लिए स्थान न रह जाना) का हेतु होनेसे श्लेष्माको श्लेष्मा नाम दिया गया है। (शरीरावयवोंमें शुषिरतासे वातप्रकोपका विचार आगे वात-प्रकरणके अध्यायमें होगा।) उक्त व्याख्या आयुर्वेदमतानुसार है। स्वयं कोषोंमें या उनके मध्यमें छिद्रों (शून्यस्थानों) की उपपत्ति नव्यमतसे दुष्कर है।

१—डॉ० धीरेन्द्रनाथ बनर्जी आदि विद्वान् नेत्रगोलकके अन्दर स्थित दो प्रकारके अर्धघन द्रवोंकी भी गणना तर्पक कफके अन्दर करते हैं। यह मत ध्यान देने योग्य है—विशेषतया हाल ही में प्रचलित एक शस्त्रकर्मको दृष्टिमें रखते हुए। मेदोजल (Vitreous-विट्रिअस) यदि रक्तस्रावके कारण अपारदर्शक हो जाय तो उसको निकाल कर उसके स्थान पर सेरीब्रो-स्पाइनल फ्लूइड डाला जाता है। कारण दोनों द्रव्यों की रासायनिक रचना समान ही है। देखिये—Spinal fluid has much the same chemical make up as vitreous humour, though it is more fluid vide—भारत-ज्योति—April 27, 1947

सो यदि सेरीब्रो-स्पाइनल फ्लूइडको कफ-विशेष मानें तो मेदोजलको भी वैसा न माननेका कोई कारण नहीं।

२—Synovial membrane—साइनोविअल मेम्ब्रेन।

३—Synovia—साइनोविया।

४—कलाका लक्षण २८ वें अध्यायके अन्तमें देखिये। कलाओंद्वारा रोगजन्तुओंसे रक्षा विषय जीवनीय ए के प्रकरण में देखें।

५—प्रमाणके लिये देखिये ३४ वाँ अध्याय।

अलिङ्गनका अर्थ मेल, प्रेम, घर्षणका अभाव भी होता है। हृदय, फुफ्फुस आदिकी आवरणी कलाओंसे स्रुत कफका परिणाम यह होता है कि सकोच-विकास, आघात-प्रतिघात आदिके समय इन कलाओंमें परस्पर घर्षण नहीं होता।

कफ शब्दका विग्रह यह है—केन जलेन फलति निष्पद्यते इति कफ, क नाम जल महाभूतसे इसकी उत्पत्ति और पुष्टि होती है, अतः इसे कफ कहते हैं।

श्लेष्मप्रकृति पुरुषके लक्षण—

श्लेष्मा हि स्निग्धश्लक्ष्णमृदुमधुरसारसान्द्रमन्दस्तिमितगुरुगीतविज्जलाच्छ। तस्य स्नेहाच्छ्लेष्मला स्निग्धाङ्गाः, श्लक्ष्णत्वाच्छ्लक्ष्णाङ्गा, मृदुत्वाद् दृष्टिसुखसुकुमारावदातगात्राः, माधुर्यात् प्रभूतशुक्रव्यवायापत्याः, सारत्वात् सारसंहतस्थिरगरीरा, सान्द्रत्वाद्दुपचितपरिपूर्ण-सर्वाङ्गाः, मन्दत्वान्मन्दचेष्टाहारव्यवहारा, स्तैमित्यादशीघ्रात्मभक्षोभविकाराः, गुरुत्वात् साराधिष्ठितावस्थितगतयः^१ गैयादल्पक्षुत्तृष्णासंतापस्वेददोषा, विज्जलत्वात् सुश्लिष्टसार-सिंधवन्धना, तथाऽच्छत्वात् प्रसन्नदर्शनानना. प्रसन्नस्निग्धवर्णस्वराञ्च भवन्ति। एवं गुणयोगाच्छ्लेष्मञ्च वल्वन्तो वसुमन्तो विद्यावन्त ओजस्विन शान्ता आयुष्मन्तश्च भवन्ति॥

च० वि० ८१६

श्लेष्मप्रकृतिस्तु दूर्वंदीवरनिस्त्रिंशार्द्रारिष्टकशरकाण्डानामन्यतमवर्णं सुभग प्रियदर्शनो मधुरप्रिय कृतज्ञो धृतिमान् सहिष्णुरलोलुपो वल्वान्शिचरग्राही दृढवैरश्च भवति ॥

शुक्लाक्ष. स्थिरकुटिलातिनीलकेशो लक्ष्मीवान् जलदमृदङ्गसिंहघोष ।

सुप्तः सन् सकमलहंसचक्रवाकान् संपश्येदपि च जलाशयान् मनोज्ञान् ॥

रक्तान्तनेत्र सुविभक्तगात्र स्निग्धच्छवि सत्त्वगुणोपपन्न ।

क्लेशक्षमो मानयिता गुरुणा ज्ञेयो वलासप्रकृतिर्मनुष्य ॥

दृढशास्त्रमति स्थिरमित्रधन परिगण्य चिरात् प्रददाति बहु ।

परिनिश्चितवाक्यपद सततं गुरुमानकरश्च भवेत् स सदा ॥

ब्रह्मरुद्रेन्द्रवरुणैः सिंहाश्वगजगोवृषैः ।

तादर्यहंससमानूका श्लेष्मप्रकृतयो नरा ॥ सु० शा० ७२।७६

श्लेष्मा सोम श्लेष्मलस्तेन सौम्यो गूढस्निग्धश्लिष्टसंध्यस्थिमांस ।

क्षुत्तृड्दु.खक्लेशघर्मेरतप्तो बुद्ध्या युक्त सात्त्विक सत्यसंध ॥

प्रियङ्गुदूर्वाशरकाण्डशस्त्रगोरोचनापद्मसुवर्णवर्णः ।

प्रलम्बवाहु. पृथुपीनवक्षा महाललाटो घननीलकेश ॥

१—सारगतयो न स्वलन्ति, अधिष्ठितगतय सर्वेण पदेन महीमाक्रामन्ति, अवस्थितगतय इति अवस्थितत्वेन न चपला गतिर्भवति ॥ —चक्रपाणि

मृदङ्गः समसुविभक्तचारुदेहो वह्नोजोरतिरसशुक्रपुत्रभृत्यः ।
 धर्मात्मा वदति न निष्ठुरं च जातु प्रच्छन्नं वहति दृढं चिरं च वैरम् ॥
 समदद्विरदेन्द्रतुल्ययातो जलदाम्भोधिमृदङ्गसिंहवोप ।
 स्मृतिमानभियोगवान् विनीतो न च बाल्येऽप्यतिरोदनो न लोलः ॥
 तिक्तं कपायं कटुकोण्णरुक्षमल्पं स भुङ्क्ते बलवांस्तथापि ।
 रक्तान्तसुस्निग्धविशालदीर्घसुव्यक्तशुक्लासितपद्मलाक्षः ॥
 अल्पव्याहारक्रोधपानाग्नेर्ष्यं प्राज्यायुर्वित्तो दीर्घदर्शी वदान्यः ।
 श्राद्धो गम्भीरः स्थूललक्षः क्षमावानार्यो निद्रालुर्दीर्घसूत्रः कृतज्ञः ॥
 ऋजुर्विपश्चित् सुभग सुलज्जो भक्तो गुरुणां स्थिरसौहृदश्च ।
 स्वप्ने सपद्मान् सविहङ्गमालांस्तोयाशयान् पश्यति तोयदांश्च ॥
 ब्रह्मरुद्रेन्द्रवरुणताक्षर्यहंसगजाधिपैः ।
 श्लेष्मप्रकृतयान्तुल्यास्तथा सिंहाश्वगोवृषैः ॥

अ० ह० शा० ३।९६-१०३

श्लेष्मा स्निग्ध, ग्लान्ण, मृदु, मधुर, सार (दृढ), सान्द्र, मन्द, स्तिमित (स्थिर), गुरु, शीत, पिच्छिल, स्वच्छ तथा सौम्य होता है । श्लेष्मप्रकृतिक पुरुष में भी स्वभावतः तादृश लक्षण पाये जाते हैं । उसके अङ्ग, स्निग्ध, ग्लान्ण (चिकने), मृदु, नवनानन्ददायो, सुकुमार, शुभ्र तथा सुन्दर होते हैं । प्रत्येक अवयव सुदौल, सम, घन, सारवान् तथा बलसम्पन्न, सन्धियां स्थिर, गूढ़ तथा सुबद्ध, मांस प्रभूत और अस्थियां सम्पुष्ट होती हैं । मुखकी छवि, वर्ण तथा स्वर स्निग्ध और प्रसन्न होते हैं । नेत्र धवल, किनारोंपर ललाई लिये, स्निग्ध, विशाल, भौंह काली और शब्द मेघ, समुद्र, मृदङ्ग या सिंहके स्वरके सदृश गम्भीर होता है । उसका वर्ण, दूर्वा, इन्दीवर, खड्ग, ताजा अरीठा, सरकण्डा, प्रियगु, गोरोचना वा सुवर्ण इनमें किसीके समान होता है । बाहु विशाल, वक्षस्थल विपुल तथा भरावदार, ललाट विस्तृत तथा केशावली स्थिर (न झडनेवाली), कुटिल और गहरी काली होती है । उसकी गति मदयुक्त गजराजके समान तथा चरणनिक्षेप (कदम) सम्पूर्ण, अस्खलित, तथा भ्रमण होता है । उसकी क्षुधा तथा तृष्णा मन्द होती है, मधुर रस उसे प्रिय होता है, वह तिक्त कपाय, कटु, उष्ण, रुक्ष तथा अल्प भोजन खाता है तथापि बलवान् होता है । उसे धूप ताप तथा स्वेद कम पीडित करते हैं । ओज, शुक्र, मैथुन, सन्तान तथा भृत्य उसके प्रभूत होते हैं । उसकी यावत् चेष्टाएँ, आहार, व्यवहार सब मन्द होते हैं । वह सहसा क्रोध, शोक आदि मानसिक विकारोका ग्रास नहीं होता, प्रत्युत सहनशील, धैर्यशाली, क्षमावान् और परिश्रमी होता है । यक्षपनमें भी वह उतना रोनेवाला नहीं होता—न वैसा चपल ही होता है । वह धर्मात्मा होता है । उसके मुखसे कभी निष्ठुर वाक्य नहीं निकलते । वह सरल, कृतज्ञ, निर्लोभ, गम्भीर, सात्त्विक, ईर्ष्यारहित, विनीत, शृद्धोका मान करनेवाला, श्रद्धालु, मत्प्रतिज्ञ, सौम्य तथा शालीन होता है । उसका स्वभाव प्रत्येक कार्यको धीरे-धीरे करनेका होता है । वह परिमित परन्तु निश्चित बोलता है । दान बहुत विचार कर करता है, पर जय करता है तो खूब उदारतापूर्वक करता है । वह बातको देरसे समझता है, पर एकवार समझी हुई बात उसकी स्मृतिसे बाहर नहीं होती । वह शास्त्रसम्पन्न, बुद्धिमान् तथा दीर्घदर्शी होता है । उसकी मित्रता भी स्थिर होती है । वह लक्ष्मीसम्पन्न होता है ।

उसका धन स्थिर होता है । वह किसीले वैर ठानता है तो वैर भी चिरकालस्यायी और दृढ़ परन्तु गुप्त रूपसे होता है । उसे निद्रा अधिक आती है । स्वप्नोंमें उसे कमल, हंस और चक्रवाकोंसे परिशोभित जलाशयों तथा जलद्रावलीका दर्शन होता ।

सक्षेपमें श्लेष्मल पुरुष बलवान्, धनवान्, विद्वान्, भोजन्वी, शान्त तथा दीर्घायु होता है । उसकी उपमा ब्रह्मा, रुद्र, इन्द्र, वरुण, गरुड, हंस, सिंह, अश्व तथा साँडसे दी जा सकती है^१ ।

१—शाङ्गधर ने श्लेष्मप्रकृति पुरुषके लक्षण सक्षेपमें ये कहे हैं ।

गम्भीरबुद्धि स्थूलाङ्ग स्निग्धकेगो महाबल ।

स्वप्ने जलाशयालोकी श्लेष्मप्रकृतिको नर ॥

श्लेष्मिकां उद्घाटय

अथातो वैकृतश्लेष्माभिधानीयमध्यायं व्याख्यास्यामः । इति ह स्माहुरात्रेयादयो महर्षयः ॥

श्लेष्मविकारके लक्षण—

सर्वेष्वपि खल्वेतेषु श्लेष्मविकारेषूक्तेष्वन्येषु चानुक्तेषु श्लेष्मण इदमात्मरूपमपरिणामि कर्मणश्च स्वलक्षणं यदुपलभ्य तदवयवं वा विमुक्तसंदेहाः श्लेष्मविकारमेवाध्यवस्यन्ति कुशलाः, तद्यथा—स्नेहशैत्यगौक्यगौरवमाधुर्यस्थैर्यपैच्छिल्यमात्स्न्यानि श्लेष्मण आत्मरूपाणि; एवविधत्वाच्च श्लेष्मण कर्मण स्वलक्षणमिदमस्य भवति तं तं शरीरावयवमाविशतः, तद्यथा—श्वैत्यशैत्यकण्डूस्थैर्यगौरवस्नेहसुप्तिक्लेदोपदेहवन्धमाधुर्यचिरकारित्वानि श्लेष्मण कर्माणि तैरन्वितं श्लेष्मविकारमेवाध्यवस्येत् ॥

च० सू० २०१८

श्लेष्मण स्नेहकाठिन्य कण्डूशीतत्वगौरवम् ।

वन्धोपलेपस्तैमित्य शोफापक्त्यतिनिद्रताः ॥

वर्ण उवेतो रसौ स्वादुलवणौ चिरकारिता । अ० ह० सू० १२१५३-५४

श्लेष्मासे उत्पन्न होनेवाले विकारोंका नामनिर्देश आगे करेंगे । परन्तु उन्हें उदाहरणभूत ही समझना चाहिये । श्लेष्मविकार असख्य है । तथापि श्लेष्माके स्वाभाविक स्वरूप और कर्मके परिचायक अमुक निश्चित लक्षण हैं । ये लक्षण न्यून, अधिक वा सम्पूर्ण, एकांग या उपलब्ध हों तो नि सन्देह श्लेष्मिक विकारका निर्णय करना चाहिये ।

श्लेष्माका स्वरूप, जैसा कि गत अध्यायमें कह आये हैं, निम्न है—स्नेह, शैत्य, शुक्लता, गौरव, माधुर्य, स्थिरता, पिच्छलता, मृदुता । अतः शरीरमें श्लेष्मप्रकोपके कारण आगे कहे उदाहरणभूत अथवा इनसे भिन्न अनुक्त किंवा अन्य दोषके साथ ससृष्ट श्लेष्मविकार हों तो उनमें श्लेष्माके नीचे कहे कर्म अवश्य पाये जायेंगे । यथा—श्वेतता, शैत्य, कण्डू (खाज), स्तैमित्य (इन्द्रियोंकी अपटुता), गौरव, स्नेह (क्षिण्वता), निद्रा, क्लेद (आर्द्रता), शोफ, स्रोतोंका अवरोध, माधुर्य, चिरकारिता (छत्ती), स्थैर्य (अङ्गोंका जकड़ जाना), मन्दाग्नि, मुखका रस मधुर वा लवण होना ।

नानात्मज श्लेष्मविकार—

श्लेष्माविकारांश्च विंशतिमत ऊर्ध्वं व्याख्यास्यामः, तद्यथा—तृप्तिश्च, तन्द्रा च, निद्राधिक्यं च, स्तैमित्यं च, गुरुगात्रता च, आलस्यं च, मुखमाधुर्यं च, मुखस्त्रावश्च, श्लेष्मोद्गिरणं च, मलस्याधिक्यं च, वलासकश्च, अपक्तिश्च, हृदयोपलेपश्च, कण्ठोपलेपश्च, धमनीप्रति (वि)चयश्च, गलगण्डश्च, अतिस्थौल्यं च, शीताग्निता च, उर्द्धश्च, श्वेतावभासता च, श्वेतमूत्रनेत्रवर्चस्त्वं च—इति विंशतिः श्लेष्मविकाराः श्लेष्मविकाराणामपरिसंख्येयानामाविष्कृततमा व्याख्याता भवन्ति ॥

च० सू० २०१७

तृसियेन तृसमिवात्मानां सर्वदा मन्यते । बलासको बलक्षय , किंवा श्लेष्मोद्रेकान्मन्दज्वरित्वं, स्थूलाङ्गता वा बलासकः । धमनीप्रतिचयो धमन्युपलेप । शीताग्निता मन्दाग्निता ॥ —चक्रपाणि

नानात्मज^१ श्लैष्मिक विकार प्रसिद्ध वीम हैं और निम्न हैं—तृसि (खाये बिना भी तृसि लगना), तन्द्रा (सुप्ती, नींदकी प्रवृत्ति^२), निद्राकी अधिकता, इन्द्रियोंकी अपटुता, आलस्य, शरीरका भारीपन ; मुख का रस मधुर होना, मुखस्त्राव (लार टपकना), कफ निकलना, मलकी अधिकता, बलासक (बलक्षय, मन्द ज्वर या अङ्गोका स्थूल होना), अजीर्ण, हृदय और छाती पर भार-सा अनुभव होना, गलेमें श्लेष्माका लेप रहना, धमनियोंकी पुष्टि, गलगण्ड , अति स्थूलता, मन्दाग्नि, उर्द्ध (छगको-शीतपित्त), त्वचाका वर्ण श्वेत होना, मूत्र और मलका रंग श्वेत होना । इनके अतिरिक्त असंख्य श्लेष्मविकार हैं, जिनका पूर्वोक्त लक्षणों और विकारोंसे अनुमान कर लेना चाहिये ।

शार्ङ्गधरोक्त नानात्मज श्लेष्मविकार—

कफस्य विंगतिः प्रोक्ता रोगास्तन्द्रातिनिद्रता ।

गौरवं मुखमाधुर्यं मुखलेप प्रसेकता ॥

श्वेतावलोकनं श्वेतविट्कत्व श्वेतमूत्रता ।

श्वेताङ्गवर्णता शैत्यमुष्णेच्छा तिक्तकामिता ॥

मलाधिक्यं च शुक्रस्य बाहुल्य बहुमूत्रता ।

आलस्यं मन्दबुद्धित्वं तृप्तिर्घर्षरवाक्यता ॥

अचेतन्य च गदिता विंगति श्लेष्मजा गदा ॥

शा० पू० ७१२२-१३५

शार्ङ्गधरने भी कफनानात्मज रोग बीस ही गिनाये हैं , पर वे अधिक स्पष्ट और विस्तृत हैं । अतः दिये जाते हैं—

तन्द्रा, अतिनिद्रा, गौरव, मुखका रस मधुर होना, मुखलेप—मुखका श्लेष्मासे लिप्त रहना, प्रसेक (लालास्राव अधिक होना), श्वेतावलोकन (पदार्थ श्वेत दीखना), मलकी श्वेतवर्णता, मूत्रकी श्वेतवर्णता, शैत्य (शीतप्रतीति), उष्ण पदार्थोंकी इच्छा, तिक्त रसपर रुचि, मल (विशेषतः पुरीष) की अधिकता, शुक्रका प्राचुर्य, बहुमूत्र, आलस्य, बुद्धिकी मन्दता, तृप्ति, वर्णोच्चारणमें घर्षराहट तथा चेतनाका अभाव (?) ।

कफज विकार नवीन दृष्टिसे—

कफज विकारोंमें प्रायः कलाके स्राव कफ^३ की अधिकता पायी जाती है । यह मलभूत कफ है । मूलमें कफका आधिक्य होनेसे मुखके रसकी मधुरता तथा मुखलेप , मुख आमाशय तथा पच्यमानाशयमें कफके लेपके कारण तृप्ति और मन्दाग्नि , श्वसनसंस्थानमें कफके आधिक्यके कारण छातीपर भार-सा अनुभव ये लक्षण होते हैं । आयुर्वेदोक्त कफवर्द्धक द्रव्योंके अतियोगसे तथा अन्य

१—केवल श्लेष्मासे उत्पन्न होनेवाले विकार ।

२—इन्द्रियार्थेष्वसप्राप्तिर्गौरव जृम्भण क्लम ।

निद्रार्तस्येव यस्येहा तस्य तन्द्रा विनिर्दिशेत् ॥

अग्नेजीमे—Drowsiness—झाउझीनेस ।

३—Mucus—म्युकस ।

कारणोंसे दूषित कफकी वृद्धि हो जाती है। वर्तमान विज्ञानमें हम कफोत्पादक द्रव्योंका ऐसा निर्देश नहीं पाते। वर्तमान मतसे कलाका अभिप्यन्द (शोथ) होनेसे कफका स्राव बढ़ जाता है और उस-उस अङ्गसे सम्बद्धलक्षण उत्पन्न होते हैं। सुहृत्काग्रन्थिके पित्तवर्गीय स्रावके हीनगुण होनेसे बुद्धिमान्द्य उपस्थित होता है, यह अन्तर्ग्रन्थिप्रकरणमें देख चुके हैं। गलगण्ड स्वयं सुहृत्काकी वृद्धिका नाम है और ग्रन्थिको योग्य प्रमाणमें आयोडीन न मिलनेसे होता है। पोषणिकाग्रन्थिका एक स्राव शरीरमें जलका प्रमाण नियत रखता है। उसके विकारापन्न होनेसे उदकमेह (बहुमूत्र) हो जाता है। एसिटिल कोलीन (आयुर्वेदीय अवलम्बक कफ ?) का स्राव केवल परिस्वतन्त्र नाडीमण्डलके सूत्रोंको कृत्रिम उपायसे उत्तेजित करनेसे होता है। परन्तु तज्ज्ञोंका अनुमान है कि एड्रीनलीन (आयुर्वेदीय साधक पित्त) के समान इसका भी स्राव सर्वदा होता है तथा उक्त नाडीसूत्रोंमें वेगोंका वहन करता है, सम्भव है आयुर्वेदोक्त कफवृद्धिकारक द्रव्यगुणकर्मोंसे इस स्रावकी भी वृद्धि होकर आगे वाताधिकारमें कहे जानेवाले उक्त नाडीमण्डलके कार्योंमें वृद्धि होती हो।

विकृत पित्तके प्रकरणमें हमने कहा है कि प्राकृत तथा विकृत पित्त अनेक प्रकारके होते हुए भी आयुर्वेदमें यकृतके स्रावभूत पित्तको विशेष महत्त्व दिया गया है। वहाँ हमने यह सम्भावना प्रकट की थी कि कदाचित् यकृतकी समावस्थामें अन्य पित्तोंपर किसी प्रकारकी उत्तेजक क्रिया होती हो, तथा याकृत पित्तके कुपित होनेपर किसी अज्ञात प्रकारसे अन्य पित्तोंकी वृद्धि होती हो। एव कदाचित् अन्य पित्त वृद्धिगत होकर रक्तमें संचरण करते हुए यकृत द्वारा याकृत पित्तके रूपमें परिणत कर दिये जाते हों। इस कारण पैत्तिक विकारोंके लक्षणों और चिकित्सामें याकृत पित्त ही पर विशेषतः ध्यान दिया गया है। यह भी सम्भावना हमने प्रकट की है कि, सम्भव है—सभी पित्तवर्गीय द्रव्योंकी एक साथ ही क्षयादि अवस्थाएँ होती हों। परन्तु इनमें केवल याकृत पित्त लक्ष्य होनेसे सकेत (सिगनल) के रूपमें उसीके लक्षणोंको प्रधान्य दिया हो। यही अवस्था कफके सम्बन्धमें श्लेष्म-कलाओं—विशेषतः आमाशय और उरस्थल (श्वासस्थान)—के स्रावभूत श्लेष्माकी है। यह स्राव या तो किसी अज्ञात प्रकारसे अन्य कफोंकी वृद्धिमें कारणभूत है, अथवा शरीरमें अपनी तथा अन्य कफोंकी वृद्धिका लक्षणभूत है। नव्य मतसे इसका समाधान शक्य हो या न हो वैद्यजन इसी कफको सम्मुख रखकर कफरोगीकी परीक्षा और चिकित्सा करते हैं।

श्लेष्मक्षयके लक्षण—

श्लेष्मक्षये रूक्षताऽन्तर्दाह आमाशयेतराशयशून्यता शिरसश्च संधिशैथिल्यं तृष्णा दौर्बल्यं प्रजागरणं च ॥ सु० सू० १५१७

तत्र (श्लेष्मक्षये) स्वयोनिवर्धनान्येव प्रतीकारः ॥ सु० सू० १५१८

आरोग्यके लिये श्लेष्माका साम्य आवश्यक है। इसका क्षय होनेपर शरीरमें रूक्षता, अन्तर्दाह, आमाशयसे भिन्न कुप्फुस, हृदय, सन्धि आदि श्लेष्माशयोंमें विशेषतः शिरमें शून्यता, सन्धियोंमें शिथिलता, तृष्णा, दुर्बलता, निद्रानाश, एव अपने प्राकृत कर्मों—यथा शरीरावयवोंकी पुष्टि आदि—का अभाव—ये लक्षण पाये जाते हैं। इसका उपाय समानयोनि आप्य (जलभूत प्रधान) पदार्थों का सेवन है। इनका उल्लेख कफ प्रकोपके कारणोंमें स्वयं होगा।

श्लेष्मवृद्धिके लक्षण—

श्लेष्मवृद्धौ औक्त्वं शैत्यं स्थैर्यं गौरवमवसादस्तन्द्रा निद्रा संध्यस्थिविश्लेषश्च ॥

सु० सू० १५१९

वृद्धि. पुनरेषां (द्रोपधातुमलाना) स्वयोनिवर्धनात्युपसेवनाद् भवति ॥

सु० सू० १५१३

श्लेष्मवर्धक द्रव्यादिके अति योगमे श्लेष्माकी वृद्धि होती है । उसके लक्षण पूर्वोक्त नानात्मज विकारोंमें आ ही गये हैं । सक्षेपमें ये हैं—त्वचा-मल-मूत्रादिकी श्वेतता, शैत्य, स्थैर्य (अङ्गोंका जकड़ जाना), गौरव, अवसाद (शरीर और मन ढोला-सा रहना), तन्द्रा, निद्रा, सधियोंका पोत्रापन, अस्थियोंकी मृदुता ।

श्लेष्मप्रकोपके कारण—

दिवास्वप्नाव्यायामालस्यमधुराम्लवणशीतस्निग्धगुरुपिच्छिलाभिष्यन्दिहायनकवचक-
नैपेधैक्कटमापमहामाप गोधूमतिलपिष्टविट्कृतिद्विदुग्धकृगरापायसंक्षुविकारानूपौदकमासवसा-
विसमृणालकसेरुकशृङ्गाटक-मधुरवह्नीफलसमग्रनाध्यगनप्रभृतिभिः श्लेष्मा प्रकोपमापद्यते ॥

सु० सू० २१२३

कफ-प्रकोपके कारणभूत आहार-विहार (प्रजापराध) निम्न है दिनमें शयन, अव्यायाम, आलस्य, मधुर, अम्ल, लवण, शीत, स्निग्ध, गुरु, पिच्छिल और अभिष्यन्दी^१ भोज्य पदार्थोंका सेवन, हायनक, जौ, नेपथ, इक्कट, उडद, लोविया, गेहूँ, तिल और पिष्ट (गूदा हुआ आटा) के बने द्रव्य, दही, दूध, कृगरा (तिल, चावल और उडदकी खिचडी), खीर, गन्नेके रसके भन्त्य, जलप्राय देशके (आनूप) तथा जलचर जन्तुओंका मांस, चर्मी, कमलनाल, कसेरु, सिंघाडा, ताड, नारियल आदिके मधुर फल, घोया, इददू आदि वेलोंके फल, समशन (हित और अहित मिला हुआ भोजन) अध्यशन (प्रथम भोजन पचे बिना और भोजन खाना) इत्यादिके अतियोगसे कफ प्रकुपित होता है ।

श्लेष्मलोकों श्लेष्मविकार अधिक होते हैं —

श्लेष्मस्यापि श्लेष्मप्रकोपणान्यासेवमानस्य क्षिप्रं श्लेष्मा प्रकोपमापद्यते, न तथैतरौ द्रोषौ । स तस्य प्रकोपमापन्नो यथोक्तैर्विकारैः शरीरमुपतपति बलवर्णसुखायुषामुपधाताय ॥

च० वि० ६१९८

श्लैष्मिक विकार श्लेष्मल पुरुषोंको विशेषतया पीडित करते हैं । उनमें अल्पसे भी कारणसे श्लेष्मा शीघ्र कुपित हो जाती है । अन्य द्रोप उनमें इतने शीघ्र प्रकोपको नहीं प्राप्त होते ।

श्लेष्माके सचय, प्रकोप और प्रशमक काल—

ता एवौपधय कालपरिणामात् परिणतवीर्या बलवत्यो हेमन्ते भन्वत्यापश्च प्रशान्ताः स्निग्धा अत्यर्थं गुर्व्यश्च । ता उपभुज्यमाना मन्दकिरणत्वाद् भानोः सतुपारपवनोपस्तम्भित-
देहाना देहिनामविदग्धा स्तेहाच्छैत्याद् गौरवादुपलेपाच्च श्लेष्मसचयमापादयन्ति । स
संचयो वसन्तेऽर्करश्मिप्रविलायित ईपत्स्तब्धदेहानां देहिना श्लैष्मिकान् व्याधीञ्जनयति ॥

सु० सू० ६१९९

बलवत्यो देहोपचयेतव । अविदग्धा मधुरपाकमुपगता ॥

—उह्न

१—पिच्छित्वाद् गौरवाद् द्रव्य सद्वा रसवहा शिरा ।

धत्ते यद् गौरव तत्स्यादभिष्यन्दि यथा दधि ॥

शा० पू० ४१२४

अभिष्यन्दि द्रोपधातुमलस्रोतसामतिशयक्लेदप्राप्तिजनकम् ।

—उह्न

स शीतैः शीतकाले च वसन्ते च विशेषतः ।

पूर्वाह्णे च प्रदोषे च भुक्तमात्रे प्रकुर्याति ॥ सु० सू० २१।२४^१

श्लेष्माके सचय-प्रकोपादिका काल निम्नोक्त हेः हेमन्त ऋतुमें अन्न तथा वनस्पतियां समयके योगसे परिपक्व वीर्यवाली और शरीरावयवोंके पोषणमें समर्थ हो जाती हैं । जल भी निर्मल, स्निग्ध और अतिशय गुरु हुआ होता है । सूर्यकी किरणें मन्दशक्ति होती हैं, वायु भी हिमवान् होता है । इस कारण मनुष्यादि प्राणियोंके देह स्तम्भित (जकड़े हुए-से) रहते हैं । परिणाममें, सेवन किये गये अन्न तथा वनस्पतियोंका पाक मधुररसवाला होता है । उसके कारण तथा स्वयं अन्न तथा वनस्पतियोंके कालयोगसे स्निग्ध, शीत, गुरु और उपलेपक (चिकनी) होनेसे उसकाल—हेमन्त ऋतुमें शरीरमें कफका सचय होता है । वसन्तऋतुमें वही कफ सूर्यकी किरणोंसे विलीन (द्रवित) होता है—पिघलता है तथा स्रग्ध (शीतसे जकड़े) शरीरवाले प्राणियोंमें अन्नद्वेष (अरुचि) हृदयोत्कलेद (हृदयपर भार) प्रसेक (थूक अधिक आना) आदि उक्तानुक्त श्लेष्मिक रोग उत्पन्न करता है ।

इस प्रकार वसन्तमें श्लेष्मिक रोगोंका विशेषकर प्रादुर्भाव होता है^२ । पूर्वाह्न (दिवसका आदिभाग)^३ तथा प्रदोष (रात्रिका आदिभाग) में श्लेष्माका स्वाभाविक प्रकोप होता है ; आयुके प्रारम्भमें अर्थात् बाल्यकालमें भी श्लेष्मा स्वभाव ही से बलवान् होता है । अतः बाल्यकालमें श्लेष्मिक व्याधियाँ प्रायः पायी जाती हैं । (आयुके प्रारम्भमें धातुओद्वारा प्रोटीनके पाकके कारण शरीरकी पुष्टि वेगसे होती रहती है । परिणाम रूपमें आहार द्वारा शरीरके पोषक प्राकृत कफके साथ मलभूत कफकी भी पुष्टि होती है । कफ—कलाका स्राव—में मुख्य अंश एक प्रोटीन होता है, जिसे म्यूसीन^४ कहते हैं) । भोजन खानेके अनन्तर श्लेष्मा स्वभावतः प्रवृद्ध होता है । शीत पदार्थोंके सेवन से तथा अन्य ऋतुमें भी शीत विशेष पड़नेसे श्लेष्माका प्रकोप होता है ।

ग्रीष्म ऋतु आनेपर हेमन्तमें संचित तथा वसन्तमें कुपित हुए श्लेष्माका स्वयं प्रशमन होने लगता है । वसन्त ऋतुमें जब कि श्लेष्मा अपने स्थानसे चलित और प्रवृद्ध होता है, उससे उत्पन्न व्याधियों को रोकनेके लिये उपायोंका अवलम्बन करना चाहिये । श्लेष्माके प्रकोपकी न्यूनाधिकताके अनुसार उपाय भी अल्प मध्य या सशोधनात्मक होना चाहिये ।

श्लेष्माके प्रसरके लक्षण—

एषां प्रकुपिताना प्रसरतां · · अरोचकाविपाकाङ्गसादाश्छर्दिश्चेति श्लेष्मणो लिङ्गानि भवन्ति ॥ सु० सू० २१।३२

श्लेष्माके प्रसरके लक्षण ये हैं— अरुचि (अन्नद्वेष) अजीर्ण, अङ्गसाद (शरीरमें थकान और भारीपन) तथा वमन ।

१—कफके स्वाभाविक चय, प्रकोप और प्रशमके कालसम्बन्धी प्रमाण अन्य दोषोंके साथ विस्तारसे ३५ वें अध्यायमें देखिये ।

२—वसन्तमें श्लेष्मिक रोगोंका प्रादुर्भाव आधुनिक चिकित्सामें भी माना है, पर उसकी सप्रति भिन्न मानी जाती है । और वह यह कि, नासिका, नेत्रादिकी श्लेष्मकालमें वसन्त-काल-सुलभ पुष्पोंके रज कणोंके जानेसे उसका क्षोभ होता है, जिससे उनमें शोथदि होते हैं ।

३—रात्रिमें चेष्टाके त्यागके कारण कफका सचय होता है । उधर इसी कारण ऊष्मा भी न्यून होता है । इससे कफकी और भी वृद्धि होती है At midnight and during the few hours that follow, the temperature falls to its lowest point, which may be a degree and a degree and a half below normal Vide Miracles of Human Life ४—Mucin

साम तथा निराम कफका स्वरूप—

आविलस्तन्तुलं स्यान् कण्ठदेशेऽवतिष्ठते ।
सामो बलासो दुर्गन्धिः क्षुद्रद्वारविघातकृत् ॥
फेनवान् पिण्डितः पाण्डुर्नि सारोऽगन्ध एव च ।
पक्व स एव विज्ञेयच्छेदवान् वक्त्रशुद्धिदः ॥

अ० ह० सू० १३।२७—२८ के मध्य प्रश्नेप

आमयुक्त कफ अस्वच्छ (दुधियाला-सा), तन्तुमान् (जिमके तार बँधे ऐमा), सान्द्र (गाढा), कण्ठको लिस करनेवाला, दुर्गन्धवाला तथा क्षुधा और उद्गारको रोकनेवाला होता है । आमरहित अर्थात् पका हुआ कफ कुद्ध-कुच्छ फेनवाला, पिण्डरूप (तन्तुमान् नहीं), पाण्डुवर्ण, निःसार अर्थात् हलका (जलपर तैरनेवाला, कास तथा थूत्कारमें सुगमतासे निकल जानेवाला) किंच, मुखको विशुद्ध रखनेवाला होता है । प्रयुद्ध कफ जत्र साम और निराम (पक्व) होता है, तत्र उसके उपर्युक्त लक्षण प्रतिग्याय, कास आदिमें सर्वजन्यप्रत्यक्ष ही है ।

प्रकुपित कफके जयका उपक्रम—

गुरुगीतमृदुम्लिग्धमधुरस्थिरपिच्छिला ।

श्लेष्मण प्रशमं यान्ति विपरीतगुणैर्गुणा ॥

च० सू० १।६१

गुणशब्देन चेह धर्मवाचिना रसवीर्यविपाकप्रभावाः सर्व एव गृह्यन्ते ॥

—चक्रपाणि

तस्य (प्रकुपितस्य श्लेष्मण) अवजयनं—विधियुक्तानि तीक्ष्णोष्णानि संगोधनानि, रूक्षप्रायाणि चाभ्यवहार्याणि कटुकतित्ककपायोपहितानि, तथैव धावनलङ्घनप्लवनपरिसरण-जागरणनियुद्धव्यायव्यायामोन्मर्दनस्तनानोत्सादनानि, विरोपतस्तीक्ष्णाना दीर्घकालस्थितानां च मद्यानामुपयोगः सधूमपान सर्वशश्चोपवास, तथोष्ण वास सुखप्रतिषेधश्च सुखार्थमेवेति ॥

च० वि० ६।१८

परिसरण कुण्डलरूपभ्रमणम् । X X । सर्वशश्चोपवास इति सर्वलङ्घनानि । यदुक्तं—चतुष्प्रकारा सशुद्धिः पिपासा मारुतातपौ । पाचनान्युपवासश्च व्यायामश्चेति लङ्घनम् ॥

(च० सू० २२-१८) —चक्रपाणि

तं (श्लेष्मविकारं) कटुकतीक्ष्णोष्णतित्ककपायरूक्षैरुपक्रमैरुपक्रमेत स्वेदवमनगिरो-विरेचनव्यायामादिभिः श्लेष्महरैर्मात्रां कालं च प्रमाणीकृत्य । वमनं तु सर्वोपक्रमेभ्यः श्लेष्मणि प्रधानतमं मन्यन्ते भिषजः, तद्ध्यादित एवामाशयमनुप्रविश्ये रोगतं केवलं वैकारिकं श्लेष्ममूलमूर्ध्वमुत्क्षिपति । तत्रावजिते श्लेष्मण्यपि शरीरान्तर्गता श्लेष्मविकाराः प्रशान्तिमापद्यन्ते, यथा भिन्ने केदारसेतौ शालियवपष्टिकादीन्यनभिष्यन्त्यामानान्यम्भसा प्रगोपमापद्यन्ते तद्वदिति ॥

च० सू० २०।१९

वमनं श्लेष्महराणाम् (श्रेष्ठम्) ॥

च० सू० २५।४०

१—वर्तमानकालमें बहुमत, बहुगीत उपवासचिकित्सा, सूर्यचिकित्सा तथा वायुचिकित्सा आर्य-वैद्योको परिचित थी, यह इस पद्यसे स्पष्ट है ।

मधु च (सततमभ्यस्यमानं) श्लेष्माणं जयति रौक्ष्यात् तैक्षण्यात् कपायत्वाच्च ।
श्लेष्मा हि म्लिग्धो मन्त्रो मधुरश्च ॥ च० वि० १११५

वमन श्लेष्माके जयका सर्वोत्तम उपाय है । वह श्लेष्माके प्रभवस्थान आमाशयमें प्रविष्ट हो, आमाशय और उर म्यलसे प्रकुपित श्लेष्माको उखाड़ फेंकता है । मूलस्थानपर श्लेष्माका पराजय होनेपर शरीरमें अन्यत्र स्थित श्लेष्मविकार स्वयं शान्त हो जाते हैं, जैसे क्यारीके बांध टूट जानेपर शालि, जौ, साठी प्रभृति धान्य जल न मिलनेसे आपही शुष्क हो जाते हैं^१ । वामक पदार्थ-तीक्ष्ण और उष्ण होना चाहिये ।

श्लेष्मा गुरु, शीत, मृदु, स्निग्ध, मधुर, स्थिर तथा पिच्छिल होता है । इसके विपरीत गुण-वाले आहारौषध द्रव्यों और कर्ममें श्लेष्मा शान्त होता है—कटु, तिक्त और कपाय रसवाले रुक्षप्राय तथा तीक्ष्ण-उष्ण आहार और औषधद्रव्य श्लेष्माके शामक हैं । इसी प्रकार जिन द्रव्योंके वीर्य, विपाक और प्रभाव श्लेष्माके विरोधी होते हैं, वे भी श्लेष्माको शान्त करते हैं । सर्वप्रकारके, लड्डन, वृद्ध और कुपित श्लेष्माको शीघ्र मम स्थितिमें ले आते हैं । उपवास, वमन, विरेचन, उष्णवस्त्र-परिधान, विविध स्वेदन, पिपासाके बरगका निग्रह, वायुसेवन, सूर्यातपसेवन, पाचन तथा श्लेष्महर द्रव्योंका उपयोग, जागरण (निद्राके वेगको रोकना), दौड़, लम्बी-कूद, ऊँची-कूद, चक्कर, कुग्नी, दण्ड-बैठक, मालिश, स्नान, उबटन आदि व्यायाम, धूम्रपान^२ इनकी लड्डनोंमें गणना है । पुराने और तीक्ष्ण मद्योंमें कफकं लेखन और निर्हरणका गुण विशेष होता है । मधु कफका उपशमन करनेवाले द्रव्योंमें सर्वोत्कृष्ट है । कफप्रकोपमें इसका निरन्तर चिरकालतक सेवन करना चाहिये ।

कफके कोपक-शामक रस—

× × × स्वादुम्ललवणाः कफम् (कोपयन्ति) ।

× × × (जयन्ति) श्लेष्माणं कपायकटुतिक्तका । च० सू० ११६६-६७

कटुतिक्तकपाया श्लेष्मन्ना । च० सू० ४२१४

मधुराम्ललवणाः श्लेष्माणं जनयन्ति, कटुतिक्तकपायास्त्वेनं गमयन्ति ॥ च० वि० ११६

मधुर, अम्ल और लवण रस कफके वर्धक हैं, कटु, तिक्त और कपाय शामक ।

कफके शामक-वर्धक भूत—

खतेजोऽनिलजैः श्लेष्मा गममेति शरीरिणाम् ।

वसुधाजलजाताभ्यां वलासः परिवर्धते ॥ सु० सू० ४११८-९

आकाश, अग्नि और वायुकी अधिकतावाले द्रव्योंके सेवनसे श्लेष्मा शान्त होता है । पृथ्वी और जलसे उत्पन्न द्रव्य कफकी वृद्धि करते हैं ।

कफ-संशमन वर्ग— •

. कालेयकागुरुतिलपर्णीकुष्ठहरिद्रागीतशिवगतपुष्पासरलारास्नाप्रकीर्योदकीर्येडुदीसुमना-

१—कफके जलप्रधान होनेसे यहाँ सहिताकारने जलकी ही उपमा दी है, जो सर्वथा काव्य-गुणोचित है । इस प्रकरणमें आचार्यने वात-पित्त-कफसम्बन्धी एक ही वस्तु—वमनादि द्वारा मूलोच्छेद—का प्रतिपादन करते हुए भी उपमा प्रत्येक दोषके लिये उक्त दृष्टिसे भिन्न-भिन्न दी हैं ।

२—इसका प्रयोग स्वस्थवृत्तके प्रकरणोंमें—च० सू० ६१२०-५५, सु० चि० ४०१३-२० में देखिये ।

काकादनीलाङ्गुलीहस्तिकर्णमुञ्जातकचामज्जकप्रभृतीनि वल्लीकण्टकपञ्चमूल्यौ पिप्पल्यादि-
वृहत्यादिर्मुष्ककादिर्वचादिः सुरसादिरारग्वधादिरिति समासेन श्लेष्मेसंगमनो वर्ग ॥

सु० सू० ३९।९

कालेयक (कृष्णवर्ण चन्दनविशेष), अगर, हुलहुल, कृड, हलदी, शीतशिव, (कर्पूर या सैन्धव)
शतपुष्पा (सोआ), निमोतर, रास्ना, पूनिकरञ्ज, करञ्ज, हिंगोट, जाती, काकादनी (कथारी, गुध्रनखी),
कलिहारी, हस्तिकर्ण पलाश (टाकका भेद—जिसके पत्ते बहुत विशाल होते हैं), मुञ्जातक
(सालमपञ्जा^१), लामज्जक (खमभेद), वल्लीपञ्चमूल (विटारीकन्द, सारिवा—अनन्तमूल, हलदी,
गिलोय, मेपटङ्गी^२), कण्टकपञ्चमूल (करोंदा, गोखर, सहचर, शतावरी, कथारी), पिप्पल्यादि
गण (पिप्पली, पोपरामूल, चत्र्य, चित्रक, गुग्गुली, काली मिर्च, गजपिप्पली, हरेणुका, इलायची, अजमोदा
—अजमोद या अजवायन—इन्द्रियव, पाठा, जीरा, सरसों, वकायनका फल, होंग, भारगमूल, मूर्वा,
अतीस, वच, विडङ्ग, कटुकी) ; नृहत्यादिगण (बडी कटेरी, छोटी कटेरी, इन्द्रियव, पाठा, मुलेठी),
मुष्ककादिगण (मोखा, टाक, धावा, चित्रक, मदनफल, कुटज, शीशम, थूहर, हरड, बहेडा, आमला),
वचादिगण (वच, मोथा, अतीस, देवदार, नागकेशर), सुरसादिगण (सुरसा—कृष्णतुलसी, श्वेत
सुरसा—श्वेततुलसी, मरुआ, अर्जक—रामतुलसी, भूस्तृण, गूमा, राई, कालमाल, कुंठरक, करोदा,
नाकछोंकनी, गरपुष्प—छोंकनीका भेद, विडङ्ग, कायफल, सुरसी, निर्गण्डी, कुलाहल—मुगडी ?,
मूसाकानी, भारगमूल, काकजङ्गा, मकोय, विपमुष्टिक), आरग्वधादिगण (अमलतास, मदनफल,
ककोडी, विककत, कुटज, पाठा, पाडल, मूर्वा, इन्द्रियव, ससपर्ण, निम्ब, पीतसहचर, नीलसहचर,
गिलोय, चित्रक, मकोय, पूतिकरञ्ज, करञ्ज, पटोल, चिरायता, करेला)—ये सक्षेपमें कफ-सशमन
द्रव्य हैं ।

* इस वर्गमें भी जङ्गम तथा पार्थिव (खनिज) और अन्य भी उद्भिज्ज द्रव्योंका समावेश
करना चाहिये ।

जीवनीय ए, डी तथा ई कफ और ओजके पोषक हैं ?—

आधुनिक विज्ञानमें जिन द्रव्योंको जीवनीय ए, डी तथा ई का आश्रय कहा जाता है, वे कफ
तथा ओजके पोषक प्रतीत होते हैं । इन जीवनीयोंके कार्यों और आयुर्वेदके कफ तथा ओजके कर्मोंका
तुलनात्मक अध्ययन करने तथा दोनोंके आश्रयद्रव्योंका निरीक्षण करनेसे यह बात स्पष्ट होगी । प्रोटीन
तथा शर्करायुक्त द्रव्य भी कफवर्धक कहे जा सकते हैं । अनुसन्धानसे अन्य भी क्रियाशील तत्त्व
जानने चाहिये ।

१—डा० वामन गणेश देसाई मुञ्जातकका अर्थ सालमपञ्जा करते हैं ।

२—वल्लीपञ्चमूल आदि गण क्रमशः सु० सू० ३८।७७-७४, २२—२३, ३१-३२, २०-२१,
२६-२८, १८-१९, ६-७ में देखिये ।

अहोरात्र्यां अह्याय

अथात प्राकृतवातविज्ञानीयमध्यायं व्याख्यास्याम । इति ह स्माहुरात्रेयादयो महर्षयः ॥

प्राकृत वायुके कर्म—

वायुस्तन्त्रयन्त्रधरः, प्राणोदानसमानव्यानापानात्मा, प्रवर्तकश्चेष्टानामुच्चावचानां, नियन्ता प्रणेता च मनस, सर्वेन्द्रियाणामुद्योजकः, सर्वेन्द्रियार्थानामभिवोढा, सर्वगरीर-धातुव्यूहकर, सधानकरः गरीरस्य, प्रवर्तको वाच, प्रकृति स्पर्शगव्दयो, श्रोत्रस्पर्शनयोर्मूलं हर्षोत्साहयोरीनि, समीरणोऽग्नेः, संशोषणो दोषाणां, क्षेत्रा वह्निर्मलानां, स्थूलाणुस्रोतसां भेत्ता, कर्ता गर्भाकृतीनां, आयुषोऽनुवृत्तिप्रत्ययभूतो भवत्यकुपित ॥ च० सू० १२।८

तन्त्र शरीरम् । नियन्ताऽनीप्सिते विषये प्रवर्तमानस्य मनसः, प्रणेना च मनस एवेप्सितेऽर्थे । श्रवणमूलत्व वायो. कर्णशष्कुलीरचनाविशेषे व्याप्रियसाणत्वात् ॥ —चक्रपाणि

स्वयंभूरेप भगवान् वायुरित्यभिगच्छित ॥

स्वातन्त्र्यान्नित्यभावाच्च सर्वगत्वात् तथैव च ।

सर्वपामेव सर्वात्मा सर्वलोकनमस्कृतः ॥

स्थित्युत्पत्तिविनाशेषु भूतानामेव कारणम् ।

अव्यक्तो व्यक्तकर्मा च रूक्षः शीतो लघुश्चरः ॥

तिर्यग्गो द्विगुणश्चैव रजोवहुल एव च ।

अचिन्त्यवीर्यो दोषाणां नेता रोगसमूहराट् ॥

आशुकारी मुहुश्चारी पकाधानगुदालयः ।

देहे विचरतस्तस्य लक्षणानि निवोध मे ॥

दोषधात्वग्निसमतां संप्राप्तिं विषयेषु च ।

क्रियाणामानुलोम्यं च करोत्यकुपितोऽनिलः ॥

(इन्द्रियार्थोपसंप्राप्तिं दोषधात्वग्न्यवैकृतम् ।

क्रियाणामानुलोम्यं च कुर्याद् वायुरदूषितः ॥) सु० नि० १।५—१०

स्वातन्त्र्यादिति स्वकर्मविषये नान्येन प्रेर्यत इत्यर्थः । सर्वात्मा कारणकार्यात्मकत्वेन सर्वस्वरूप ॥

—उहैन

तेषां संयोग-विभागे परमापूर्णां । कारणं वायु कर्म स्वभावश्च ॥ च० शा० ७।१७

क्रियाणामप्रतीघातमोहं बुद्धिकर्मणाम् ।

करोत्यन्यान् गुणांश्चापि स्वा सिरा पवनश्चरन् ॥

यदा तु कुपितो वात स्वा सिरा प्रतिपद्यते ।

तदास्य विविधा रोगा जायन्ते वातसम्भवा ॥ सू० शा० ७८-९

क्रियाणां कायक्रियाणां प्रसारणाकुञ्चनादीनां, वाक्क्रियाणां भाषितादोनाम् । बुद्धिकर्मणामिति पञ्चानां बुद्धीन्द्रियाणां, मनसो बुद्धेश्च स्वे स्वे विषये प्रवृत्तौ मोहस्याभाव करोति । अन्यान् गुणान् “तत्र प्रस्पन्दनोद्बहनपूषण० सु० सू० १५—४” इत्यादिकान् ॥ — उह्न

उत्साहोच्छ्वासनि श्वासचेष्टा धातुगतिः^१ समा ।

समो मोक्षो गतिमतां चायो कर्माधिकारजम् ॥ च० सू० १८१४९

वायुरायुर्वल वायुर्वायुर्वाता शरीरिणाम् ।

वायुर्विश्वमिदं सर्वं प्रभुर्वायुश्च कीर्तितं ॥

अव्याहतगतिर्यस्य स्थानस्थ प्रकृतौ स्थित ।

वायु स्यात् सोऽधिकं जीवेद् वीतरोगः समाः शतम् ॥

च० चि० २८३-४

पित्तं पङ्क्तु कफ पङ्क्तु पङ्क्तु मलधातवः ।

वायुना यत्र नीयन्ते तत्र वर्पन्ति मेघवत् ॥ शा० पू० ५११५

वायोर्यथार्था स्तुतिरपि भवत्यारोग्याय बलवर्णविवृद्धये वर्चस्वित्वायोपचयाय ज्ञानोप-
पत्तये परमायुःप्रकर्षाय चेति ॥ च० सू० १२१०

सर्वा हि चेष्टा चातेन स प्राण प्राणिना स्मृत ।

तेनैव रोगा जायन्ते तेन चैवोपरुध्यते ॥ च० सू० १७११८

शाखागता कोष्ठगताश्च रोगा मर्माध्वसर्वावयवाङ्गजाश्च ।

ये सन्ति तेषां न हि कश्चिदन्यो वायो परं जन्मनि हेतुरस्ति ॥

च० सि० ११३८

दोषत्रयस्य यस्माच्च प्रकोपे वायुरीश्वर ।

सु० चि० ३५१२९

वातपित्तकफा देहे सर्वस्रोतोऽनुसारिण ।

वायुरेव हि सूक्ष्मत्वाद् द्वयोस्तत्राप्युदीरण ॥

कुपितस्तौ समुद्धूय तत्र तत्र क्षिपन् गदान् ।

करोति ॥

च० चि० २८१५९—६०

वायु^२ शरीररूप यन्त्रका सञ्चालन करनेवाला है । वही प्राणिमात्रकी उत्पत्ति, स्थिति और विनाशका हेतु है । शरीर—परमाणुओंका संयोग विभाग वायु-सहित कर्म और स्वभावसे ही होता है ।

१—धातुगतिरिति रसादीना पोष्य धातु प्रति गमनम् ॥

—चक्रपाणि

२—वायुकी द्रव्यरूपता—

पृ० ४९२ की टिप्पणीमें उद्धृत च० शा० में शरीरमें कफका प्रमाण पुरुषके अपने हाथकी छ अञ्जलि, पित्तका पांच तथा ओजका आधी अञ्जलि बताया गया है । इस प्रत्यसे इतना तो निश्चित है कि क्रमसे कफ, पित्त तथा ओज आयुर्वेदमतसे द्रव्य-रूप पदार्थ (मैटर) हैं । वातका प्रमाण इसमें नहीं कहा है, तथापि पृ० ६४ की टिप्पणीमें उद्धृत अ० स० शा० ६ में वृद्ध वाग्भट्ट ने पञ्चात्मा (पञ्चरूप)

वह वायु ही गर्भको विविध आकृतियाँ प्रदान करता है। वही स्रोतोमय शरीरमें सख्यातीत स्थूल और सूक्ष्म स्रोतोंके विवरोंका निर्माण करता है। शरीरके प्रत्येक धातुकी स्थूल और सूक्ष्म रचना (व्यूह) का कारण वायु है। प्रत्येक अवयवका अन्य अवयवोंके साथ रचनात्मक तथा कर्म विषयक सन्धान सहकार वायुकी ही प्रेरणासे होता है। शरीरकी यावत् चेष्टायें वायु द्वारा होती हैं। वायुसे ही उच्छ्वास, निश्वास आदि जीवनयोनि—अनच्छिक—स्वतन्त्र चेष्टायें होती हैं। वायु मनको उसके इष्ट विषयोंमें नियोजित करता है; वही अनिष्ट विषयोंमें प्रवृत्त हुए उसका नियमन करता है। समस्त ज्ञानेन्द्रिय और कर्मेन्द्रिय वायुकी ही प्रेरणासे अपने-अपने कर्ममें सलग्न रहती है। वायु ज्ञानेन्द्रियोंको अपने-अपने विषयोंका ज्ञान कराता है। वही वाणीका प्रवर्तक है; स्पर्श और शब्द ज्ञानका वही मूल है। वायु ही जाठराग्नि तथा धात्वग्नियोंका प्रदीपक है। वायु ही शेष दोषों और मलोंको स्वस्थानपर रखता है तथा आवश्यकता होनेपर योग्य स्थानपर पहुँचाता है। वायुके बिना पित्त और श्लेष्मा पङ्गु है। वायु ही अधिकृत हो तो दोषों, धातुओं और मलोंको सम प्रमाणमें रखता है तथा उनके कर्मोंके समभावका रक्षण करता है। वायु ही दोषोंका शोषक तथा मलोंको अपने-अपने मार्गसे बाहिर निकालनेवाला है। सर्व अवयवों और चेष्टाओंका निमित्तभूत होनेसे वायु सर्वात्मा (विश्वरूप) है। वायु ही बल है। वायु ही आयु है। वायु ही प्राणियोंका प्राण है। वायु ही हर्ष और उल्लासका हेतु है। वायु अद्रूपित रहे तो मनुष्य सर्वदा नीरोग, बलवान्, तेजस्वी, वर्चस्वी, परिपुष्ट किंच ज्ञान-सम्पन्न होता है और पूर्ण आयु (शतवर्ष) का लाभ करता है। वायु दोषादिका प्रेरक और नियामक है, पर स्वयं स्वतन्त्र है। उसका प्रभाव अचिन्त्य है। वह सर्व शरीरमें सञ्चरण करता है। आप अव्यक्त है, पर अपने कर्मों द्वारा वह व्यक्तरूप है। वायु आशुकारी है, धाता, प्रभु और सर्वलोकनमस्कृत भगवान् है।

परन्तु वायुके उक्त कर्म उसके प्राकृत अवस्थामें अपनी सिराओंमें सञ्चार करते हुए होते हैं। वही यदि कुपित हो जाय तो सब दोषों और मलोंको कुपित कर देता है। शरीरमें कहीं भी कोई रोग हो उसका आदिमूल वायु ही है और कोई नहीं।

वायुका आहारसे कोष्ठमें उत्पन्न और सशब्द कहा है। यह वायु सुविदित और द्रव्यरूपतया प्रसिद्ध है। इस अधोवायुको ही प्राणादि भेदसे पञ्चविध कहा गया है। समव है, शरीरमें वायुकी विद्यमानताके अन्य भी हेतु (यथा, स्वसन) हैं तथापि उनमें पक्काणयमें आहारका प्रवेश प्रमुख है, यह इस वचनका निश्चित आशय है।

परन्तु इससे भी अधिक वातकी द्रव्यरूपताका प्रतिपादक प्रमाण पद्म पुराणके भूमिखण्ड नामक २४ खण्डके ६६ वें अध्यायके ६२-६५ श्लोकोंमें मिलता है। पद्य उद्धृत करता हूँ।

पित्तस्य कुडव ज्ञेय कफस्यार्धाढक तथा । वसायाश्च पलत्रिंशत् तदर्धं कललस्य वा ॥
वातार्धदपल ज्ञेय पलादि दश भेदसः । पलत्रय महारक्त मज्जा रक्ताच्चतुर्गुणा ॥
शुक्रार्धं कुडव ज्ञेय तदर्धं देहिना बल्म् । मासस्य चैकपिण्डेन पलसाहसमुच्यते ॥
रक्त पलशत ज्ञेय विष्मूत्र चाप्रमाणतः ॥

इसमें वातका प्रमाण एक पल कहा है। जैसे मासका प्रमाण बताते हुए कहा है कि शरीरमें यत्र-तत्र विखरे मासको समूहित करके उसका 'एक पिण्ड' बनावे तो उसका प्रमाण एक सहस्र पल होता है, वैसे ही शैलीसे वातका प्रमाण यहाँ बताया है। अर्थात्—सपूर्ण वायुको घनीभूत करके पुञ्जित करें तो उसके इस पुञ्जका प्रमाण एक पल होता है। पुञ्जके लिए अर्धद शब्दका व्यवहार यहाँ किया है। ओजका भी प्रमाण यहाँ बल नामसे बताया है। महारक्त किसे कहा है, प्रतीत नहीं हुआ।

पित्त और कफके संयोगसे वायुमें गुणभेद—

योगवाह^१ परं वायु संयोगादुभयार्थकृत ।

दाहकृन् तेजसा युक्त शीतकृन् सोमसश्रयात् ॥ च० चि० ३१३८

वायुके पूर्वोक्त स्वतन्त्र कर्म हैं। इनके अतिरिक्त उमका परतन्त्र कर्म भी है। वायु योगवाह है। अर्थात्, पित्तके योगसे उसमें दाह, उष्णता प्रभृति पित्तके गुण आ जाते हैं और सोम नाम कफके संयोगसे वह शीतगुण होता है। जिस प्रधानभूत दोषका वह वहन करता है, शरीरावयवोंमें प्रसर और सञ्चयसे उसीके लक्षण उत्पन्न करता है। स्वयं वायु शीत है^२।

वाहिश्वर तथा शरीरचर वायु एक ही हैं—

तत्र वायोरात्मैवात्मा ॥

सु० सू० ४२५

वायुतो वातोत्पत्तिरित्यर्थः ॥

—डहन

वायोवायुरेव योनि ॥

सु० सू० १५१८ पर

—चक्रपाणि

शरीरान्तःसञ्चारी वायुः प्राणः । स चकोऽप्युपाधिभेदेन प्राणापानादिसंज्ञां लभते ॥
तर्कसग्रह

यानि तु खलु वायो कुपिताकुपितस्य शरीराशरीरचरस्य शरीरेषु चरतः कर्माणि वहिः शरीरेभ्यो वा भवन्ति, तेषामवयवान् प्रत्यक्षानुमानोपदेशैः साधयित्वा नमस्कृत्य वायवे यथाशक्ति प्रवक्ष्याम । × × × प्रकृतिभूतस्य खल्वस्य लोके चरतः कर्माणीमानि भवन्ति, तद्यथा—धरणीधारणं, ज्वलनोज्ज्वालनम्, आदित्यचन्द्रनक्षत्रग्रहगणानां सन्तानगतिविधानं सृष्टिञ्च मेघानाम् । × × × । प्रकृतिभूतस्य खल्वस्य लोकेषु चरतः कर्माणीमानि भवन्ति, तद्यथा—शिखरिशिखरावमथनम्, उन्मथनमनोकहानाम्, उत्पीडनं सागराणाम्^३ ॥
च० सू० १२१८

तावुभावपि संश्रित्य वायु पालयति प्रजा ॥

सु० सू० ६१८

जो वहिश्वर वायु प्रदान्त अवस्थामें पृथ्वीका धारण, अग्निका ज्वालन, सूर्य, चन्द्र, नक्षत्र

१—योगाद् योगिनो गुण वहतीति योगवह । परमिति अत्यर्थम् ॥

—चक्रपाणि

२—वायुके योगवाह होनेका अर्थ—आगे हम देखेंगे कि वहिश्वर—अन्तरिक्षगत—तथा

अन्तश्चर या शरीरगत दोनों वायु एक और अभिन्न हैं। ये दोनों ही योगवाह हैं अर्थात् सयुक्त द्रव्यके

गुणको ग्रहण कर तदनु रूप क्रिया करते हैं। ३६ वें अध्यायके आरम्भमें धृत 'सु० सू० ६१८' तथा

'च० चि० ३१३८' वचनो एव उनके अर्थमें हमने देखा है कि अन्तरिक्षगत वायु चन्द्र और सूर्यकी

क्रमशः शीत और उष्ण किरणोंको ग्रहण कर जगतसे प्रसृत कर देता है और इस प्रकार उनका सहायक

होता है। शरीरचर वायु भी, शरीरमें चन्द्र और सूर्यके प्रतिनिधिभूत कफ और पित्तका संयोग होने

पर उनकी क्रिया करता हुआ उनका सहायक-योगवाह होता है। हम देख आये हैं कि कफवर्गीय

एसिटिलकोलोन (अवलम्बक कफ) तथा पित्तवर्गीय एड्रीनलीन (साधक पित्त) का संयोग होनेपर

वात अथवा उसके कार्यका क्षेत्र रूप नाडीसंस्थान प्रभावित होता है तथा विभिन्न अवयवोंसे तदनु रूप

क्रिया कराना है। अन्य कफों और पित्तोंकी भी आयुर्वेदमनसे वायुपर इसी प्रकार क्रिया होती है।

३—वहिश्वर वायुके कर्म केवल दिङ्मात्रनिर्देशार्थ अपूर्ण ही लिये हैं।

और ग्रहोंकी गतिकी निरन्तरता, मेघोंका सर्जन प्रभृति नाना कर्मोंसे विश्वका धारण करता ; तथा जो ही कुपित हुआ हुआ पर्वतोंका धूलिसात्करण, वृक्षोंका उन्मूलन, सागरोंका उद्वेलन प्रभृति उत्पातोंका कारण होता है, किंच जो सूर्य और चन्द्रके प्रभावका वहन कर भूतोंको क्षीण और भाप्यायित करता है, वही वायु शरीरमें वायुका योनि (मूल कारण) है—उसका उत्पादक है। वही कुपिताकुपित हुआ शरीरमें शुभाशुभ कर्म करता तथा सूर्य और चन्द्रके प्रतिनिधिभूत पित्त और कफका शरीरके प्रत्यवयवमें वहन करता है।

वायुके भेद, भेदोंके स्थान, कर्म तथा रांग —

तत्र, प्रस्पन्दनोद्धहनपूरणविवेकधारणलक्षणो वायुः पञ्चधा प्रविभक्त शरीरं धारयति ॥ सु० सू० १५४ (१)

प्रस्पन्दन शरीरस्य चलन, हृद व्यानस्य कर्म, उद्धहनमिन्द्रियार्थानां धारणम्, उदानस्य कर्म ; पूरणमाहारेण, प्राणस्य कर्म, विवेको रसमूत्रपुरीषाणां पृथकरण, सामानस्य कर्म ; शुक्रमूत्रादीनां वेगकाले कर्षणमत्रेगकाले धारणम् अपानस्य । पञ्चधा प्रविभक्त इति प्राणोदानसमानव्यानापानभेदेन । अन्ये तु सामान्य सर्ववायूनां प्रस्पन्दनादि कर्म आहुः ॥ — उह्वन

तत्र समासेन वात श्रोणिगुदसंश्रयः ॥ सु० सू० २१६

विस्तरेण तु स्थानानि नाभिमध्यहृदयकण्ठसर्वाङ्गसधयोऽपि वातव्याधौ वक्ष्यन्ते ॥ — उह्वन

आशुकारी मुहुश्चारी पक्काधानगुदालयः ॥ सु० नि० १९

वस्ति पुरीषाधानं कटि सक्थिनी पादावस्थीनि पक्काशयश्च वातस्थानानि । तत्रापि पक्काशयो विशेषेण वातस्थानम् ॥ च० सू० २०८

यद्यपि प्राणादिभेदभिन्नस्य वायो पृथगेव स्थानानि वक्ष्यति, तथापि वैशेषिक स्थान ज्ञेय, यतोऽत्र प्रायो वातविकारा भवन्ति, भूताश्च दुर्जयाः, अत्र च विजिते वाते सर्ववातविकारावजय इति ॥

—चक्रपाणि

तद्धि (वस्तिकर्म) आदित एव पक्काशयमनुप्रविश्य केवलं वैकारिकं वातमूलं छिनत्ति^२ ॥ च० सू० २०१३

प्राणोदानसमानाख्यव्यानापानः स पञ्चधा ।

देहं तन्त्रयते सम्यक् स्थानेष्वव्याहृतश्चरन् ॥ च० चि० २८५

यथाग्निः पञ्चधा भिन्नो नामस्थानक्रियामयैः ।

भिन्नोऽनिलस्तथा ह्येके नामस्थानक्रियामयैः ॥

प्राणोदानो समानश्च व्यानश्चापान एव च ।

स्थानस्था मारुताः पञ्च यापयन्ति शरीरिणम् ॥

यो वायुर्वक्त्रसचारी स प्राणो नाम देहधृक् ।

१—प्रकुपित हुए वायुसे मुख्यतया जिन स्थानोंमें वात-रोग लक्षित होते हैं उनका इस वचनमें निर्देश है ।

२—यह सूत्र सम्पूर्ण आगे विकृत वातके जयके प्रसंगमें देखिये ।

सोऽन्नं प्रवेशयत्यन्तः प्राणाश्चप्यवलम्बते ॥

प्रायशः कुरुते दुष्टो हिक्काश्वासादिकान् गदान् ॥ सु० नि १११-१४

वक्त्रसंचारित्व चास्योपलक्षण, मूर्धोरं क्वाठनासिका अपि प्राणस्य स्थानम् । प्राणानग्न्यादीन्, अवलम्बते स्वक्रियासु योजयति । श्वासादिकानित्यादिशब्दात् प्रतिग्यायस्वरभेदकासादय ॥ —डहन

स्थानं प्राणस्य मूर्धोरं कण्ठ (रुर्ण) जिह्वाम्यनासिका ।

ष्टीवनक्षयधृद्गार श्वासाहारादि कर्म च ॥ च० चि० २८१६

आदिग्रहणादन्नविधारणादीनि गृह्यन्ते ॥ —चक्रपाणि

उदानो नाम अस्तूर्ध्वमुपैति पवनोत्तमः ।

तेन भाषितगीतादिविशेषोऽभिप्रवर्तते ॥

ऊर्ध्वजत्रुगतान् रोगान् करोति च विशेषतः ॥ सु० नि० ११४-१५

स्थान पुनरनुक्तमप्यस्य नाभ्युर क्वाठादि । भाषितगीतादिरित्यत्रादिशब्दादुच्छ्वासादि । ऊर्ध्वजत्रुगतानिति नयनवदनघ्राणध्रवणशिरःसश्रयान् । चक्रादन्यानपि कासादीन् करोति ॥ —डहन

मनसोऽपि वातप्रयत्नाद् विनाऽभाविनी प्रवृत्ति । तदेव वातप्रयत्नादात्ममन पुर सराणोन्द्रियाणि अयोपादानायाभिप्रवर्तन्ते ॥ —गयदास

उदानस्य पुनः स्थानं नाभ्युर कण्ठ एव च ।

वाक्प्रवृत्ति प्रयत्नोर्जाविलवर्णादि कर्म च ॥ च० चि २८१७

प्राणोदानयोर्यद्यपि समानमुर स्थान, तथापि कर्मभेदाद् भेद एव, यथैकगृहस्थितमालाकार-कुम्भकारयोः ॥ —चक्रपाणि

आमपक्वागयचरः समानो वह्निसंगतः ।

सोऽन्नं पचति तज्जाश्च विशेषान् विविनक्ति हि ॥

गुल्मानिसादातीमारप्रभृतीन् कुरुते गदान् सु० नि० ११६-१७

स्वेदोपास्युवाहीनि स्रोतासि समविष्टितः ।

अन्तरग्नेश्च पार्श्वस्थ समानोऽग्निवलप्रदः ॥ च० चि० २८१८

कृत्स्नदेहचरो व्यानो रससंवहनोद्यतः ॥

स्वेदासृक्स्त्रावणश्चापि पञ्चधा चेष्टयत्यपि ।

क्रुद्धश्च कुरुते रोगान् प्रायशः सर्वदेहगान् ॥ सु० नि० ११७-१८

रमसवहनोद्यत इत्यत्रादिशब्दो लुप्तनिर्दिष्टो द्रष्टव्य, तेन रसादिसवहनोद्यत इत्यर्थः । पञ्चधा चेष्टयत्यपीति प्रसारणाकुञ्चनविनमनोन्नमनतिर्यग्गमनानीति पञ्च चेष्टाः । सर्वदेहगान् ज्वरातीसाररक्त-पित्तयक्ष्मप्रभृतीन् ॥ —गयदास

देहं व्याप्नोति सर्वं तु व्यानः शीघ्रगतिर्नृणाम् ।

गतिप्रसारणाक्षेपनिमेषादिक्रिय सदा ॥ च० चि० २८१९

पक्वाधानालयोऽपान काले कर्पति चाप्यधः ।

समीरण शकृन्मूत्रं शुक्रगर्भतिवानि च ।

क्रुद्धश्च कुरुते रोगान् घोरान् वस्तिगुदाश्रयान् ॥ सु० नि० ११९-२०

वस्तिगुदाश्रयानिति वस्त्याश्रया अग्गरीप्रमेहमूत्रकृच्छुक्रदोषादयः, तान्; गुदाश्रया अर्शाभगन्दरा-
हिप्लूतनवद्वगुदगुदभ्र शादय, तान् ॥ —गयदास

वृषणौ वस्तिभेदं च नाभ्यूरु वङ्क्षणौ गुदम् ।

अपानस्थानमन्त्रस्थः शुक्रमूत्रशकृन्ति च ॥

सृजत्यार्तवगर्भं च, युक्ता स्थानस्थिताश्च ते ।

स्वकर्म कुर्वते देहो धार्यते यैरनामयः ॥ च० चि० २८।१०-११

शुक्रदोषप्रमेहास्तु व्यानापानप्रकोपजाः ॥ सु० नि० १।२०

सर्व शरीरमें व्याप्त भी वायुका विशेष स्थान पक्वाशय (स्थूलान्त्र) कहा जाता है। कारण, पक्वाशय वातिक रोगोंका प्रभवस्थान है। यहाँ यदि वातको पराभूत कर दिया जाय तो सर्वाङ्गमें कही भी स्थित वातविकार स्वयं शान्त हो जाता है। पक्वाशयसे उतर कर वैकारिक वातके अन्य स्थान ये हैं—त्रस्ति, कटि, जाँघ (सन्धि), पैर, अस्थियाँ, उत्तरगुद (पुरीपाधान)।

पूर्वोक्त वैकारिक स्थानोंके अतिरिक्त सर्वशरीररचर वायुके ही कर्मके भेदसे पाँच भेद किये जाते हैं। जैसे स्थान, (मुख्यतः) प्राकृत और वैकृत कर्म तथा नामके भेदसे पित्त और श्लेष्माके पाँच भेद हैं, वैसे ही वायुके भी प्राण, उदान, समान, व्यान ओर अपान ये पाँच भेद हैं। पाँच स्थानोंपर स्थित, पाँच नामोंसे एक ही वायु सारे शरीरका सञ्चालन करता है।

प्राणवायुके स्थान, कर्म तथा रोग—

इनमें प्राणवायुके स्थान मुख, मूर्धा (सिर), कण्ठ (कर्ण), जिह्वा, नासिका तथा उरस् (छाती और हृदय) है। इसके कर्म आहारको आमाशयमें पहुँचाना, थूकना, छींकना, उद्गार, श्वासक्रिया आदि है। यह प्राण-सञ्जक अग्नि (पित्त), सोम (कफ), वायु (वायु के अन्य भेद), सत्त्व, रज, तम, पाँच ज्ञानेन्द्रियाँ तथा मन (जीवात्मा) को अपने-अपने कार्यों में नियोजित करता है^१। अपने-अपने कर्ममें व्यापृत रहते हैं। इसके विकृत होनेसे श्वास, कास, प्रतिश्याय, स्वरभङ्ग, हिचकी आदि रोग होते हैं।

उदानवायुके स्थान, कर्म तथा रोग—

उदानवायुके स्थान नाभि, उरस्थल तथा कण्ठ हैं। इसके कार्य बोलना, गाना, प्रयत्न (मनको प्रेरणा) तथा उत्साह, बल, वर्ण आदिका सम्पादन है। इसके दूषित होनेसे नेत्र, मुख, नासिका, कर्ण और शिरके रोग तथा कासादि उत्पन्न होते हैं।

समानवायुके स्थान, कर्म तथा रोग—

समानवायु पाचक अग्निके समीप, आमाशय और ग्रहणोंमें रहता है। इसका कार्य अन्नको पचाना, अग्निको बल प्रदान करना तथा रस, पुरीष और मूत्रको पृथक् करना है। यह स्वेदवह, दोषवह तथा अम्लवहों का नियामक है। इसके कुपित होनेसे गुल्म, अग्निमान्द्य, अतिसार आदि रोगोंका प्रादुर्भाव होता है।

व्यानवायुके स्थान, कर्म तथा रोग—

व्यानवायुका स्थान समस्त शरीर है। यह रस-रक्तादिका संवहन करता है, स्वेद और

१—टीकाकारने प्राण का अर्थ 'अग्नि आदि' दिया है। विस्तार के लिए देखिए पृ० १४।

रुधिरका स्राव करता है^१ तथा प्रसारण, आकुञ्चन आदि पाँच प्रकारकी (मांसधातुमे होनेवाली) चेष्टाओं तथा उनमे होनेवाले गति, निमेष, भाक्षेप, आदि कार्योंका हेतु होता है। इसके कुपित होनेसे ज्वर, अतिसार, रक्तपित्त, यक्ष्माप्रभृति सर्वाङ्गगत रोग होते हैं।

अपानवायुके स्थान, कर्म तथा रोग—

अपानवायुका स्थान पश्चाशय, गुद वृषण, मेढू (मूत्रेन्द्रिय), मूत्राशय, नाभि, जाँघ तथा वदक्षण (जाँघका मूल) है। इसका कार्य अंग कालमें मल, मूत्र, शुक्र, आर्तव तथा गर्भका धारण और वेग एव काल उपस्थित होनेपर इन्हें बाहर निकालना है। कुपित होनेपर यह भ्रमरी (पथरी), प्रमेह, मूत्रकृच्छ्र, शुक्रदोष, आदि मूत्राशय सम्बन्धी, तथा अर्श, भगन्दर, अहिपूतन (गुदपाक), श्लेष्मगुद, गुदभ्रंश आदि गुदसम्बन्धी घोर रोग उत्पन्न करता है। शुक्रदोष और प्रमेह विशेष करके व्यान और अपानके मिश्रकोपसे उत्पन्न होते हैं।

उद्गारे नाग आख्यात कूर्म उन्मीलने स्मृत^१ ।

कृकर क्षुतकृज्जेयो देवदेत्तो विजृम्भणे ॥

न जहाति मृतं चापि सर्वव्यापी यनञ्जयः ।

वैदिक ग्रन्थोंमें पाँच अन्य भी वायु कहे हैं। इनके नाम ये हैं—नाग, कूर्म, कृकल, देवदत्त और धनञ्जय। इनके कार्य क्रमसे उद्गार, उन्मेष, क्षुधा और नभ्रमाई है। पाँचवाँ धनञ्जय मृत्युके पश्चात् भी शरीरमें रहता और सर्वव्यापी है। (इन वायुओंका पूर्वोक्त पाँचमें ही अन्तर्भाव है^२ ।)

वायुके गुण—

रुक्षः शीतो लघु सूक्ष्मश्चलोऽथ विगद खरः ।

विपरीतगुणैर्द्रव्यैर्मारुत संप्रशाम्यति ॥

च० सू० १।५९

रुक्षलघुशीतदारुणखरविशदा^३ पडिमे वातगुणा भवन्ति ॥

च० सू० १२।४

दारुणत्व चलत्व , चद्वा दारुणत्वं शोषणत्वात् काठिन्य करोतीति ॥

—चक्रपाणि

वातस्तु रुक्षलघुचलवहुगीव्रशीतपरुपविशदः ॥

च० वि० ८।९८

शीत इति असयुक्तस्य वायोर्गुणोऽय, सयुक्तस्तूप्योऽपि ॥

सु० नि० १—७ पर उह्नन

यह कह आये है कि वायु स्वय अव्यक्त है, परन्तु उसकी सत्ता और गुण अपने प्राकृत-वैकृत कर्मोंसे व्यक्त होते हैं। वायुके इस प्रकार ज्ञात गुण ये हैं—रुक्ष, शीत, लघु, सूक्ष्म, चल, विशद^३ परुप (खर), कठिन तथा शीघ्र (आशुकारी) होता है। इसका अपना गुण शीत है, परन्तु योगवाह होनेसे पित्तके सयोगसे यह उष्ण भी हो जाता है।

१—रुधिरके स्रावका अर्थ केमिकाओं (या घोटों) से रसका स्राव है।

२—आधुनिकोंने जैसे—नर्वस-सिस्टम रचना तथा कर्मकी दृष्टिसे एक ही—अर्थात् समान ही नर्व-सेलों और उनके सूत्रोंसे बना एव एक ही प्रकारमे इम्पल्सका वाहक होते हुए भी उसके कर्म-भेदसे मस्तिष्क-सौषुम्णिक आदि मुख्य तथा सौरमण्डल इत्यादि स्थानीय भेद किये हैं वैसे ही प्राचीनोंने भी एक ही वायुके स्थानादि भेदसे भेद किये हैं।

३—क्लेद या आर्द्रताको हरने तथा व्रणको सुखानेवाला—

पिच्छिलो जीवनी वल्य सधान श्लेष्मलो गुरु ।

विशदो विपरीतोऽस्मात् क्लेदाच्छूषणरोपण ॥ -

उन्नतशरीरका अध्याय

अथातो वातोपकरणविज्ञानीयमध्यायं व्याख्यास्यामः । इति ह स्माहुरात्रेयादयो महर्षयः ॥

गत अध्यायमें वायुके प्राकृत कर्मोंका उल्लेख किया गया है । इस अध्यायमें यह बताया जायगा कि यह वायु शरीरमें रहता हुआ किन उपकरणों नाम माधनों द्वारा शरीरमें उल्लिखित प्राकृत कर्म तथा आगामी अध्यायोंमें कहे जानेवाले विकृत कर्म करता है ।

वायुका कार्यालय मस्तिष्क—

मूर्धानमस्य ससीव्याथर्वा हृदयं च यत् ।

मस्तिष्कादूर्ध्वं प्रैरयत् पवमानोऽविशीर्षत ॥ अथर्व० १०-२-२६

अथर्वा (ईश्वर) ने पुरुषके शिर तथा हृदयको परस्पर अनुस्यूत—खीया हुआ, गाढ मन्वन्ध-युक्त—किया हुआ है । इसी मन्वन्धके कारण वायु शिरमें स्थित मस्तिष्कमें ऊपर रहता हुआ (प्रत्येक अवयवको निज-निज कर्म करनेकी) प्रेरणा करता है ।

वायु मस्तिष्कमें रहकर किस प्रकार शरीरावयवोंको प्रेरणा करता है—यह विषय विस्तारसे आगे देखेंगे ।

मन तथा आत्माका स्थान हृदय है—

पडङ्गमङ्ग विज्ञानमिन्द्रियाण्यर्थपञ्चकम् ।

आत्मा च सगुणञ्चेतश्चिन्त्यं च हृदि संश्रितम् । च० सू० ३०१४

यद्वि तत् स्पर्शविज्ञान वारि तत् तत्र संश्रितम् ।

तत् परस्यौजसः स्थानं तत्र चैतन्यसंग्रह ।

हृदयं महदर्थश्च तस्मादुक्तं चिकित्सकैः ॥

च० सू० ३०१६-७

(वायु) नियन्ता प्रणेता च मनसः ॥

च० सू० १२१८

१—च० सू० ३०१२१ में कहा है कि चारों वेदोंमें आयुर्वेदका मूल वेद है । उसकी ऊपर धृत श्रुतिमें आयुर्वेदके एक ऐसे सिद्धान्तका निर्देश है, जो उपलब्ध संहिताओंमें प्राप्त नहीं होता । दूसरे—इस श्रुतिके अनुसार आयुर्वेदके उन वचनोंका समाधान हो जाता है, जिनमें कहीं हृदयको शरीरकी जीवनी क्रियाओं आदिका मूलस्थान कहा है तथा कहीं शिरको । साथ ही—नवीन चिकित्साशास्त्रमें तथा प्राचीन उपनिषद् आदि ग्रन्थोंमें जो मस्तिष्कको ज्ञान-कर्मरूप समस्त क्रियाओंका प्रधान मूल कहा है वह भी आयुर्वेद-समत है, यह भी इस श्रुतिसे सिद्ध हो सकता है । ऊपर मूलमें ही हमने विरुद्ध प्रतीत होनेवाले वचनोंका समाधान करनेका प्रयत्न किया है । मन्त्रमें आया 'अधि' (ऊपर) शब्द नवीन क्रियाशरीरके अनुसार अत्यन्त सार्थक है । मस्तिष्कमें ऊपर नाडी-कोष (Nerve-cells नर्व सेल्स) रहते हैं । इस भागको 'ग्रे मैटर' (Grey Matter) कहते हैं । इस भागके नीचे श्वेत भाग होता है, जो नाडी-कोषोंके संदेशहर सूत्रोंसे बना होता है । इसे 'व्हाइट मैटर' (White Matter) कहते हैं । ऊपर स्थित कोषवाला भाग ही वातका मुख्य आश्रय है । इसमें कोई सन्देह नहीं ।

मनश्चेष्टापुर सरमेव विषयप्रवृत्ते । मनसोऽपि वाताप्रयत्नाद् विनाऽभाविनी प्रवृत्ति । X X वात-
प्रयत्नाद्वात्ममन पुर सराणोन्द्रियाणि अर्थोपादानायाभिप्रवर्तन्ते ॥ सु० नि० १११५ पर गयदास

अन्तरात्मन श्रेष्ठतममायतनं हृदयम् ॥

च० वि० ८१४

य एषोऽन्तर्हृदय आकाश तस्मिन्नयं पुरुषो मनोमय ॥ तैत्तिरीय उपनिषद्, षष्ठ अनु०

तद् (हृदयं) विशेषेण चेतनास्थानम्^१ ॥

सु० शा० ४१३१

चेतनासहचरितं मनोऽपि विशेषेण हृदयाधिष्ठान मतम् ॥

—दहन

हृदयं चेतनास्थानमुक्तं सुश्रुत देहिनाम् ॥

सु० शा० ४१३४

हृदयात् संप्रवर्तन्ते मन पूर्वाणि देहिनाम् ।

इन्द्रियाणि X X ॥

काश्यपसहिता फल्गुचिकित्सा श्लो० ६

इन्द्रियाणा मनो नाथो मनोनाथस्तु मारुत ॥

हठयोग प्रदीपिका

आत्मा सर्व शरीर और सर्व जगत्में व्यापक है । तथापि उसका विशेष स्थान हृदय है । कारण, जिस मनके द्वारा उसकी ज्ञानादिक क्रियाएँ होती हैं वह अणु नाम असर्वगत है तथा उसका स्थान हृदय है । अपनी अणुताके कारण वह जब जिस अवयवको आवश्यकता होती है तब उस अवयवमें पहुँच जाता है । सो आत्माके प्रधान साधन मनका निवास हृदयमें होनेसे अपने गुणोंसहित आत्माका भी विशेष निवासस्थान हृदय कहा है ।

मनके सयोगसे ज्ञानेन्द्रियाँ अपने-अपने विषयका ग्रहण करती हैं तथा कर्मेन्द्रियाँ अपना-अपना कर्म करती हैं । मनके अभावमें दोनों अकिञ्चित्कर हैं । (अत जानो) इन्द्रियोंका स्थान भी हृदयमें ही है ।

ज्ञानेन्द्रियोंक शब्दादि पांच विषय भी हृदयमें रहते हैं । (शब्दादिका ब्राह्मणमें पृथक् अस्तित्व होते हुए भी उनका इन्द्रियों द्वारा ज्ञान न हो तो वे विद्यमान होते हुए भी अविद्यमानवत् हैं^१ । और इनकी ज्ञापक ज्ञानेन्द्रियाँ उक्त प्रकारमें हृदयमें रहती हैं, अत उपचारसे विषयोंका भी स्थान हृदय ही कह दिया है ।)

चक्षु आदि ज्ञानेन्द्रियाँ शिरमें हैं, परन्तु मन सूक्ष्म तथा शीघ्रगामी होनेके कारण आवश्यकता होनेपर तत्काल प्रत्येक इन्द्रियके साथ सयुक्त हो जाता है, अत मनका स्थान हृदयमें होते हुए भी उसको शिरमें स्थित कहा जा सकता है । इस प्रसङ्गमें भेडका निम्न वचन प्रायः उद्धृत किया जाता है, इसमें मनका स्थान शिर और तालुके अन्तर्गत कहा है —

शिरस्ताल्वन्तरगतं सर्वेन्द्रियपरं मन ।

तत्रस्थं तद्धि विषयानिन्द्रियाणां रसादिकान् ॥

. . . समस्तान् हि विजानाति ॥ भेडसहिता चि० अ० ८

मनकी क्रिया वातके अधीन है । इस वातका प्रधान केन्द्र या कार्यालय मस्तिष्कमें है ।

१—ऊपर घृत 'अन्तरात्मन' इत्यादि वचनके अनुसार इस वचनमें 'चेतना' का अर्थ आत्मा है । 'खादयश्चेतनापृष्ठा X X X चेतनाधातुरप्येक' (च० शा० १११६) इत्यादिमें चेतना का अर्थ आत्मा प्रसिद्ध भी है ।

२—बौद्ध आगममें तो इसीलिये द्रव्यमात्रको ज्ञानमय कहा है । शब्दादिके ज्ञानके अतिरिक्त शब्दादिके आश्रमभूत द्रव्य बौद्धोंको अभिमत नहीं है ।

वातकी प्रेरणासे मनका इन्द्रियोमे सम्बन्ध होता है और इन्द्रियाँ अपने-अपने विषयका ग्रहण अथवा अपना-अपना प्रकृति-नियत कर्म करती हैं ।

शिरका महत्त्व—

प्राणा प्राणभृता यत्र स्थिता सर्वेन्द्रियाणि च ।

तदुत्तमाङ्गमज्ञाना शिरस्तदभिधीयते ॥ च० सू० १७१२

प्राणा इति वायव ॥

च० सू० २७३४२ पर —चक्रपाणि

ऊर्ध्वमूलमव गात्रमृषय पुरुषं विदुः ।

मूलग्रहारिणस्नस्माद् रोगान् शीघ्रतरं जयेत् ॥

सर्वेन्द्रियाणि येनास्मिन् प्राणा येन च संश्रिता ।

तेन तस्योत्तमाङ्गम्य रक्षायामाहृतो भवेत् ॥ अ० ट० सू० २८१५८-५९

अनामये यथा मूले वृक्षे सम्यक् प्रवर्धते ।

अनामये शिरस्येवं देह सम्यक् प्रवर्धते ॥

च० नृ० २१३ पर चक्रपाणि-धृत्त तन्त्रान्तरवचन

शरीर एक विलक्षण अग्रवत्य वृक्ष है । इसका मूल ऊपर है और शाखाएँ नीचेकी ओर सारे शरीरमें प्रसृत हैं । (यह मूल जैसा कि ऊपर कहा गया है, मस्तिष्क है । इसमें ज्ञान ग्रहण करनेवाली नाडियाँ प्रविष्ट होती हैं तथा अङ्ग-प्रत्यङ्गको कार्यकी प्रेरणा करनेवाली नाडियाँ इससे निकलती हैं । ये ही मस्तिष्क-रूप मूलकी शाखाएँ हैं । इनके अधीन शरीरकी ज्ञान-कर्मरूप समस्त क्रियाएँ हैं । ये क्रियाएँ वायु द्वारा सम्पादित होती हैं ।) यह वायु या प्राण शिरमें—मस्तिष्कमें—रहता है । इसका अतिरिक्त सम्पूर्ण ज्ञानेन्द्रियोंका भी यही आश्रय है । अतः शिरको उत्तमाङ्ग कहा जाता है । इसकी सर्वदा अप्रमत्त होकर रक्षा करनी चाहिये । मूलकी रक्षा और पुष्टिसे जैसे सारे वृक्षकी रक्षा और पुष्टि होती है वैसे शिरकी रक्षा और पुष्टिसे सम्पूर्ण शरीरकी रक्षा और पुष्टि होती है ।

हृदय और मस्तिष्कका परस्पर सहकार—

ऊपर कहा गया है कि हृदय और मस्तिष्कका परस्पर गाढ़ सम्बन्ध है । हृदय द्वारा मस्तिष्कको रस-रक्त तथा ओषजनकी प्राप्ति होती है । ज्ञान और कर्मके लिये मस्तिष्कको जो मन और आत्माका सहकार चाहिये, उसमें भी हृदयका सहकार होता है । कारण, हृदय मन और आत्माका आश्रय-स्थान है ।

उपर, मन और आत्माके कर्म वायुके सहकारसे होते हैं और इस वायुका केन्द्रस्थान मस्तिष्क है । इस प्रकार शरीरके समस्त कर्म हृदय और मस्तिष्कके परस्पर सहकारसे होते हैं । नीचे लिखे पद्यमें स्पष्ट कहा है कि स्पर्शज्ञान अर्थात् ज्ञानेन्द्रियोंसे होनेवाला ज्ञान (नाडियोंसे—वातसे—सम्पादित होनेपर भी) रक्तके सम्यक् सञ्चार द्वारा ही होता है ।

धातूनां पूरणं वर्णं स्पर्शज्ञानमसंशयम् ।

स्वा शिरा संचरद्रक्तं कुर्याच्चान्यान् गुणानपि ॥ सु० शा० ७१४१

१—हृदय शब्दका विचार—वेदाकग्रन्थोमे आनेवाला हृदय शब्द बड़ा विवादास्पद हो गया है । विशेष करके—(तद् (हृदय) विशेषेण चेतनास्थानम् । अतस्तस्मिन्मसावृते सर्वप्राणिन स्वपन्ति । भवति चात्र—पुण्डरीकेण सदृश हृदय स्यादधोमुखम् । जाग्रतस्तद्विकसति स्वपतश्च

पूरकून वर्णन तथा आधुनिक अन्वेषणाभोसे सिद्ध है कि शिरके अन्दर स्थित सावधव

निमीलति ॥ सु० शा० ४१:१-३२' इस वचनमे जो हृदयको चेतनाका स्थान कहा है तथा दिनमें इसका विकास (कर्मपरायणता) और रात्रिको सङ्कोच (कर्मग्रन्थता) कही है, उसके कारण म० म० गणनाथ सेनजी आदि विद्वान् यहाँ आये हृदयका अर्थ मस्तिष्क लेते हैं । परन्तु इसी प्रकरणमें ऊपर हृदयकी जो सीनाएँ बतायीं गयीं हैं वह नि सन्दिग्ध प्रसिद्ध हृदयकी ओर सङ्केत करती हैं । तथाहि— 'तस्याथो वामत ग्रीहा फुफ्फुसश्च, दक्षिणतो यकृन् क्लोम च ।' अन्यत्र भी आयुर्वेदमे सर्वत्र हृदय शब्दसे इसी हृदयका अभिधान होता है । इसी प्रकरणमें आये चेतना शब्दका अर्थ जीवनका चिह्नभूत प्रसिद्ध चेतना (Consciousness—कॉन्गसनेस) तथा स्थानका अर्थ मूल कारणसममन्त्रके कारण ही यह भूल हुई है । परन्तु हमने ऊपर कहा है कि चेतनाका अर्थ आत्मा तथा तत्सहचारी मन है । उहनेने स्पष्ट कहा है—'चेतनामहचरित मनोऽपि विज्ञेपेण हृदयाधिष्ठान मतम् ।' अथवा चेतनाका अर्थ चैतन्य है तो भी इस प्रकरणका अर्थ यह होगा कि चैतन्य यो तो समस्त शरीरमे है तथापि हृदयमें वह विशेषत लक्षित होता है । उहने यही कहता है—'तद् हृदय विज्ञेपण चेतनास्थान चेतन्यास्पद, सामान्येन तु मन्त्रशरीरमेव चेतनास्थानम् । तदुक्त चरके—'वेदनानामधिष्ठान मनो देहश्च सेन्द्रिय । केशलोम-नखाग्रान्मर्मलद्रवगुणर्विना ॥ (च० शा० १—१३९)' इति ।' तथा—'श्रेष्ठतममायतनमित्येनेनान्योपि शरीरदेवोऽन्तरात्मन स्थान, हृदय तु श्रेष्ठतम, तत्रैव चेतनाविज्ञेप निवन्धनात्' (च० नि० ८।४ पर चरुपाणि) । आयुर्वेदमे वातके जो कर्म कहे ह वे आधुनिक क्रियाशरीरमे नाडीसस्थान अथवा उसके प्रधान अवयव मस्तिष्कके कर्म कहे गये ह । आयुर्वेदकी उपलब्ध संहिताओंमें मस्तिष्कके कुछ ऐसे कर्म नहीं कहे गये हैं, साथ ही—हृदयके कर्म जिन शब्दोंमें कहे हैं उनका (चेतना-स्थान इन शब्दोंका) भ्रान्त अर्थ स्वीकार किया गया—इसके परिणामरूप हृदयका अर्थ मस्तिष्क करनेकी प्रवृत्ति हुई है और यह अर्थ लेनेमें सहायक रूपसे अथ्यात्मग्रन्थोंसे कुछ ऐसे वचन मिल गये जिनमें 'हृदय' शब्द का अर्थ मस्तिष्क भी होता है । परन्तु आयुर्वेदमें कही भी हृदय शब्दसे मस्तिष्क वा शिरका ग्रहण देखनेमें नहीं आता है । अथ्यात्मग्रन्थोंमें भी प्राय सर्वत्र हृदय शब्द प्रसिद्ध हृदयके लिये ही प्रयुक्त हुआ है इन विषयोंके प्रमाणोंका अच्छा सग्रह घण्टिकरी सुश्रुत-टीकामें देखिये । वहीं श्री गणनाथ सेनजीके मतका दूषण तथा रात्रिको हृदयके सङ्कोच तथा दिनमें विकासका आधुनिक मतमे प्रतिपादन भी अवश्य द्रष्टव्य है ।

सक्षेपमें—इस अध्यायके आरम्भमें धृन आथर्वणी श्रुतिके अभिप्रायको सामने रखा जाय तो जहाँ आयुर्वेद तथा भारतीय दर्शनका मत स्वच्छ हो जाता है वहाँ आधुनिक क्रियाशारीरके साथ भी उसका मेल खा जाता है ।

इस विषयके समाधानके लिये योगवाशिष्ठका भी एक सन्दर्भ उपस्थित किया जाता है । इसमें हृदय दो प्रकारके कहे गये हैं, एक प्रसिद्ध हृदय तथा दूसरा सब ज्ञानोंका आश्रय, शरीरके बाहर तथा अन्दर स्थित, केवल ज्ञानरूप, प्रधान, ग्राह्य, सर्वसम्पत्तियोंका निधान तथा जो जड और जीर्ण पाषाणतुल्य नहीं है एव शरीरका एक अक्ष नहीं है ऐसा । यह दूसरा हृदय मस्तिष्क है, ऐसा कोई मानते हैं । परन्तु ऊपर विज्ञेपण देखनेसे ऐसा प्रतीत नहीं होता । यह हृदय तो आध्यात्मके किसी रहस्यभूत हृदयका वाचक प्रतीत होता है, जिसका विचार हमारे लिये अप्रासङ्गिक है । सुधीजनोंके विचारके लिये उक्त सन्दर्भ यहाँ देते हैं—

श्रीराम उवाच— ब्रह्मन् जगति भूतानां हृदय तत् किमुच्यते ।

इद सर्व महादशै यस्मिस्तत् प्रनिविम्बति ॥

अतीन्द्रियाणा पुन' सत्त्वादीना केवल चेतनावच्छरीरमयनभूतमधिष्ठानभूतञ्च ॥

च० वि० ५।६

वेदनानामधिष्ठानं मनो देहश्च सेन्द्रिय ।

केगलोमनखाग्रान्नमलद्रवगुणैर्विना ॥

च० शा० १।१३६

केश, लोम, नखोंका अग्रभाग, अन्न, मल, मूत्र और शब्दादि विषयोंको छोड़कर इन्द्रियों समेत समस्त शरीर चेतनाका अधिष्ठान (आश्रय) है। इसमें दो प्रकारकी नाडियाँ^१ परिव्याप्त हैं। इनका नाम सज्ञावह तथा मनोवह है। (सज्ञावह नाडियोंका^२ कार्य मस्तिष्कको^३ शब्द, स्पर्श, रूप, रस और गन्धकी सजाएँ पहुँचाना है। मनोवह नाडियाँ^४ मस्तिष्कसे प्रत्येक अङ्गको देशकालानुरूप चेष्टाएँ करनेका सन्देश (मनस्) ले जाती है।)

आधुनिक प्रत्यक्षानुसार इनकी व्याख्या करनेके पूर्व हम आयुर्वेदमतसे आत्मा, मन और उभयविध इन्द्रियोंका परिचय प्राप्त करेंगे।

सर्व ज्ञानेन्द्रिय स्पर्शोन्द्रियात्मक हैं—

तत्रैकं स्पर्शनेन्द्रियमिन्द्रियाणामिन्द्रियव्यापकं, चतुस्रसंवायि, स्पर्शनव्याप्यव्यापकमपि च चेतः ॥

च० सू० १।१३८

एक स्पर्शनमिति—स्पर्शनमेव नान्यच्चक्षुरादि । × × × यावति प्रदेशे स्पर्शन तिष्ठति, तावन्त देशं मनो भ्रमयति प्रत्यक्षेणार्थग्रहणार्थं, तदा तेन प्रदेशेन चक्षुरादिरूपेणार्थं गृह्णातीति न युगपज्ज्ञानोत्पत्ति, ॥

—चक्रपाणि

वेदनानामधिष्ठानं मनो देहश्च सेन्द्रिय ।

केगलोमनखाग्रान्नमलद्रवगुणैर्विना ॥

च० शा० १।१३६

स्पर्शनेन्द्रियसंस्पर्शं. स्पर्शो मानस एव च ।

द्विविध सुखदुःखाना वेदनाना प्रवर्तकः ॥

च० शा० १।१३३

स्पर्शनेन्द्रियसंस्पर्श इत्यनेन इन्द्रियाणामर्थेन सम्बन्ध स्पर्शनेन्द्रियकृत दर्शयति, चक्षुरादीन्यपि स्पृष्टमेवार्थं जानन्ति ॥

—चक्रपाणि

अलर्क विष एव उन्मादकी सप्राप्ति बताते हुए मनोवह वा सज्ञावह स्रोतोंका दोषोंसे अवरूढ़ होना कहा है। शास्त्रमें पृथक् निर्देश न होनेपर भी इन्हीं प्रमाणोंसे उक्त दो प्रकारके स्रोतोंका होना सिद्ध है। आगे दिये चक्रपाणि के वचनमें भी यही वस्तु प्रतिपादित है। इसके अतिरिक्त आयुर्वेद तथा भारतीय दर्शनमें जो इन्द्रियोंके दो विभाग—ज्ञानेन्द्रिय तथा कर्मेन्द्रिय - किये गये हैं, उससे भी दो प्रकारके स्रोत होनेका सकेत मिलता है। कारण, इन इन्द्रियोंका मन (या मस्तिष्क) के साथ सम्बन्ध किन्हीं स्रोतों द्वारा ही होना सम्भव है, अन्यथा नहीं। उभयविध स्रोतोंका ही एक नाम नाडी है। यद्यपि नाडी शब्दका नाना अर्थोंमें शास्त्रमें प्रयोग है, तथापि वर्तमान 'नर्व्स' के अर्थमें इन्हें हृदयसे लेना चाहिये, ऐसा म० म० गणनाथ सेनजी ने प्रत्यक्षशारीरमें आदरणीय प्रकारसे सिद्ध किया है।

१—मूलमें स्रोत शब्द है। पूर्वोक्त कारणसे इसका अर्थ हमने नाडी किया है।

२—Afferent nerves—ऐफरेण्ट नर्व्स, या प्रायः Sensory nerves—सेन्सरी नर्व्स।

३—मूलोक्त च० नि० ७।४ के 'हृदयमुपसृत्य' में इन नाडियोंका सम्बन्ध हृदयसे बताया है।

४—Efferent nerves—इफरेण्ट नर्व्स, या प्रायः Motor nerves—मोटर नर्व्स।

अणमूलत्वं चापो कर्गशाष्कुन्तीभचनाधिरोपं व्याप्रियमाणन्वान् ॥

च० सू० १२।८ पर चक्रपाणि

यद्यपि, जैसा कि सुविदित है, ज्ञानेन्द्रियाँ चक्षु आदि पाँच हैं, तथापि मत्वार्थ यह है कि ज्ञानेन्द्रिय एकही है और वह है स्पर्शेन्द्रिय । यह समस्त इन्द्रियों अथवा समग्र शरीरमें व्यापक है । केवल वेद, लोम आदि अपवाद हैं, जिनमें न तो स्पर्शेन्द्रिय होती है, न ही किसी प्रकारकी वेदना (ज्ञान) । मनका स्पर्शेन्द्रियने समवाय सम्बन्ध है, अर्थात् जहाँ-जहाँ स्पर्शेन्द्रियने रूपादि किसी भी प्रकारके प्रत्यक्ष ज्ञानकी उत्पत्ति हो रही होती है, वहाँ-वहाँ मनकी सत्ता अवश्य होती है । सजावह स्रोत (नाडियाँ) केनाडिके अतिरिक्त शरीरमें सर्वत्र परिव्याप्त है । इनका रूपादि विषयोने स्पर्श होता है । यान इन सजावहार्थमें सर्वत्र न्यत होता है । उसकी प्रेरणामे मन संज्ञावहों द्वारा आत्माको ज्ञानकी प्राप्ति कराता है ।

मनका इन्द्रियोंसे स्वतन्त्र ज्ञान—चिन्तन आदि—भी स्पर्श द्वारा ही होता है । चिन्तनीय विषयोंसे मनका स्पर्श होनेसे ही चिन्तन आदि मनके ज्ञानोक्त उद्भव होता है ।

ज्ञान और कर्मकी उत्पत्तिका प्रकार—

आत्मा ज. करणैर्योगाज्ज्ञानं त्वस्य प्रवर्तते ।

करणानामेवमन्याद्वयोगाद् वा न वर्तते ॥

च० शा० १।५४

करणानि मनो बुद्धिर्बुद्धिर्मन्त्रियाणि च ।

कर्तुः संयोगज कर्म वेदना बुद्धिरिव च ॥

नैक प्रवर्तते न्तु भूतात्मा नाश्रुते फलम् ।

संयोगाद् वर्तते कर्म तमृतं नास्ति किंचन ॥

च० शा० १।५६-५७

हन्ता पादा गुट्टापस्थं वागिन्द्रियमथापि वा ।

र्मन्त्रियाणि पञ्च ॥

च० शा० १।२५

आत्मन्त्रियमनोऽर्थानामेकैका सन्निकर्षजा ॥

च० शा० १।३३

एकैकति प्रत्येकम् ॥

—चक्रपाणि

पञ्चेन्द्रियबुद्धयः, ता पुनरिन्द्रियेन्द्रियार्थमन्त्र्यात्मसन्निकर्षजा ॥

च० सू० ८।१२

आत्मा मनसा सयुज्यते, मन इन्द्रियेण, इन्द्रियमर्थेन ॥

—चक्रपाणि

मन पुर.सराणीन्द्रियाण्यर्थग्रहणसमर्थानि भवन्ति । तत्र चक्षु श्रोत्र घ्राणं रसनं

च० सू० ८।७-८

स्पर्शनमिति पञ्चेन्द्रियाणि ।

अर्था अदृशदयो ह्येया गोचरा विषया गुणा ।

च० शा० १।३१

बुद्धीन्द्रियाणां अदृशदयो विषया ॥

सु० शा० १।५

१—ज्ञानोत्पत्तिका यह स्वरूप आधुनिक क्रियाशरीरसे पूर्ण सवाद रखता है । देखिये—

The sense of touch may be regarded as a modification of common sensation, and all parts of the body which are supplied with sensory nerves are to a certain extent organs of touch

Human Physiology P 251

मन ज्ञानेन्द्रियाँ स्पर्शात्मक होनेसे सङ्कृतमें विषयोंका एक नाम स्पर्श भी है । यथा—‘वाह्यस्पर्शेष्व-सक्तात्मा’, ‘ये हि सस्पर्शजा दोषाः’, ‘भावास्पर्शास्तु कौन्तेय’ (गीता) ।

पञ्चेन्द्रियार्था—शब्दस्पर्शरूपरसगन्धा ॥

च० सू० ८१११

इन्द्रियेणेन्द्रियार्थो हि समनस्केन गृह्यते ।

कलयते मनसा तूर्ध्वं गुणतो दोषतोऽपि वा ॥

च० शा० ११२२

विषयोंका ज्ञान आत्माको होता है। अतः उसे ज्ञाता कहते हैं। परन्तु, वह अकेला ज्ञान प्राप्त नहीं कर सकता। न ही वह अकेला कर्म करने किंवा उनका फल भोगनेमें समर्थ है। कतिपय करण नाम साधन है, जिनके सहकारसे आत्मा ज्ञान, कर्म आदिके सम्पादनमें समर्थ होता है। ये करण निम्न हैं—मन, बुद्धि, ज्ञानेन्द्रिय तथा कर्मेन्द्रिय।

ज्ञानेन्द्रिय पाँच हैं—चक्षु, श्रोत्र, घ्राण, रसना और त्वचा। वस्तुस्थित्या ये सब भी स्पर्शेन्द्रियात्मक ही हैं। प्रत्येक इन्द्रिय एक-एक विषयका ग्रहण करती है। नेत्र रूपका, श्रोत्र शब्दका घ्राण गन्धका, रसना रसका और त्वचा स्पर्शका। एव इन्द्रियोंके रूपादि पाँच विषय हैं—इन्हीको ज्ञेय, गोचर, अर्थ या गुण भी कहा जाता है। कर्मेन्द्रियाँ भी पाँच हैं—हाथ, पैर, गुद, उपस्थ और वाक्।

ज्ञानोत्पत्तिका क्रम निम्न प्रकार होता है—इन्द्रियोंका अपने-अपने अर्थसे सयोग होता है। जिस काल जिस विषयका ज्ञान हो रहा होता है, उस काल उस अर्थकी ग्राहक इन्द्रियके साथ मनका सम्बन्ध होता है। मनका आत्मासे सम्बन्ध होता है। इस प्रकार विषयका ग्रहण होता है।

ज्ञानेन्द्रियोंसे एक-एक विषयका ग्रहण—

तत्रानुमानगम्याना पञ्चमहाभूतधिकारसमुदायात्मकानामपि सतामिन्द्रियाणा तंज-
श्चक्षुषि, खं श्रोत्रे, घ्राणे क्षितिः, आपो रसने, स्पर्शनेऽनिलो विज्ञेणेणोपपद्यते ; तत्र यदात्मक-
मिन्द्रिय विज्ञेपात् तत्तदात्मकमेवार्थमनुगृह्णाति, तत्स्वभावाद् विभुत्वाच्च ॥ च० सू० ८११४
विभुत्वादिति शक्तत्वात् ॥ —चक्रपाणि

इन्द्रियेणेन्द्रियार्थं तु स्वं स्व गृह्णाति मानव ।

नियतं तुल्ययोनित्वान्नान्येनान्यमिति स्थिति ॥

सु० शा० १११५

पञ्चेन्द्रियद्रव्याणि—खं वायुर्ज्योतिरापो भूरिति ॥

पञ्चेन्द्रियाधिष्ठानानि—अक्षिणी कर्णौ नासिके जिह्वा त्वक् चेति ॥

च० सू० ८१९-१०

इन्द्रिय सभी पाञ्चभौतिक है^१, तथापि प्रत्येक इन्द्रियमें एक-एक भूतका प्राधान्य होता है। अग्नि चक्षुमें, आकाश श्रोत्रमें, पृथ्वी घ्राणमें, जल रसनमें तथा वायु त्वचामें सविशेष होता है। अतः, जिस इन्द्रियमें जिस भूतकी प्रधानता होती है, उस इन्द्रियका स्वभाव तथा शक्ति उसी भूतके ग्रहणकी होती है। जैसे, चक्षु अपने कारणभूत महाभूत अग्निके गुण रूपका ही ग्रहण करता है एव श्रोत्र आकाशका इत्यादि।

ज्ञानेन्द्रियाँ अनुमानगम्य हैं। प्रत्यक्षसे केवल उनके गोलकों (अधिष्ठानो) का ज्ञान होता है।

कर्तुं संयोगजं कर्म ॥

च० शा० ११५६

१—ध्यान रहे, वस्तुस्थित्या (साख्य मसते) इन्द्रियाँ अहकारसे उत्पन्न होती हैं। (देखिये—
सु० शा० ११४) आयुर्वेदमें व्यवहारकी दृष्टिसे अन्य द्रव्योंके समान मनको भी भौतिक माना है।

कर्ता अर्थात् आत्मा ही का मन द्वारा कर्मेन्द्रियोंके माय सयोग, होनेसे विविध कायिका व्यापार होते हैं। यह सयोग, जैसा कि पहले कह आये है, मनोवह नाडियों द्वारा होता है। ये नाडियाँ वातकी प्रेरणासे मनका वहन करती हैं।

पादो गमनकर्मणि ॥

पायूपस्थं विसर्गार्थं हस्तौ ग्रहणधारणे ।

जिह्वा त्रागिन्द्रियम् ॥

च० शा० १।२५-२६

कर्मेन्द्रियाणां वचनादानानन्दविसर्गविहरणानि ॥

सु० शा० १।५

कर्मेन्द्रियोंसे होनेवाले कर्म ये हैं—परोमे गति, पायु (गुड) ले मलत्याग, उपग्रहसे मूत्र और शुक्रका त्याग, हाथोमे ग्रहण और धारण, जिह्वासे वाक प्रयोग ।

अन्तःकरणके भेद —

चतुर्विध हि विकल्पकारण सांख्ये मन्यन्ते, तत्र द्वायमिन्द्रियरूपम्, आभ्यन्तर तु मनोऽहंकारो बुद्धिश्चेति त्रितयम् । तत्रेन्द्रियाण्यालोचयन्ति निर्विकल्पेन गृह्णन्तीत्यर्थ, मनस्तु सकल्पयति देयोपादेयतया कल्पयतीत्यर्थ, अहंकारोऽभिमन्यते 'ममेदमहमत्राधिकृत' इति मन्यत इत्यर्थ, बुद्धिरध्यवस्यति त्यजाम्येन दोषवन्तमुपाद्राम्येन गुणवन्तमित्यध्यवसाय करोतीत्यर्थ ॥

च० शा० १।२१ पर चक्रपाणि

मनो बुद्धिरहंकारश्चित्त करणमान्तरम् ।

मंगयो निश्चयो गर्व स्मरणं विषया अमी ॥

—शंकरस्वामी

सांख्यमतसे ज्ञानके करण (साधन) दो प्रकारके हैं—बाह्य तथा आभ्यन्तर । बाह्य साधन पूर्वोक्त पाँच ज्ञानेन्द्रिय है । आभ्यन्तर साधन अन्त करण है, जिसके तीन भेद हैं—मन, बुद्धि और अहंकार । कोई आचार्य चित्त नामक चौथा भेद भी मानते हैं । इनके विषय तथा कार्य क्रमशः नीचे दिये जाते हैं ।

मनके विषय —

चिन्त्यं विचार्यमूह्य च ध्येय संकल्पमेव च ।

यत् किञ्चिन्मनसो ज्ञेयं तत्सर्वं ह्यर्थसंज्ञकम् ॥

च० शा० १।२०

यत्किञ्चिदित्यनेन सुखाद्यनुक्तविषयावरोध । मनसो ज्ञेयमिति इन्द्रियनिरपेक्षमनोग्राह्यम् ॥

—चक्रपाणि

ज्ञानेन्द्रियोंकी सहायताके बिना केवल मनसे जिनका ज्ञान होता है, वे मनके विषय हैं । अर्थात्—जो कुछ चिन्ता, विचार, तर्क, ध्यान तथा सकल्पके योग्य विषय तथा सुख वा दुःख प्रभृति हैं, वे सब मनके ग्राह्य विषय हैं ।

मनके कर्म -

इन्द्रियाभिग्रहं कर्म मनसः स्वस्य निग्रहं ।

ऊहो विचारश्च, तत् परं बुद्धिं प्रवर्तते ॥

इन्द्रियेणेन्द्रियार्थो हि समनस्केन गृह्यते ।

कल्पयते मनसा तूर्ध्वं गुणतो दोषतोऽपि वा ॥

च० शा० १।२१-२२

इन्द्रियों के अधिष्ठानोंमें जाकर विषयोंका ग्रहण करना, अनिष्ट विषयोंमें प्रवृत्त होनेपर अपना आप निग्रह, तर्क, विचार तथा गुण-दोष विवेचन (समुल्लव) ये मनके कर्म हैं ।

बुद्धिका कार्य—

× × ततः परं बुद्धिः प्रवर्तते ॥

जायते विषये तत्र या बुद्धिर्निश्चयात्मिका ।

व्यवस्यति तथा वक्तुं कर्तुं वा बुद्धिर्पूर्वकम् ॥ च० शा० १।२९-२०

अहंकारव्यापारश्चाभिमननमिहानुक्तोऽपि बुद्धिव्यापारेणैव सूचितो ज्ञेयः । बुद्धिर्हि त्यजाम्येन-मुपाददामीति वाऽध्यवसायं कुर्वती अहंकाराभिमत एव विषयं भवति । तेन बुद्धिः व्यापारेणैवाऽहंकार-व्यापारोऽपि गृह्यते । बुद्धौ हि सर्वव्यापारार्पणं भवति^१ ।

—चक्रपाणि

मनके व्यापारके अनन्तर बुद्धिकी प्रवृत्ति होती है । मानमज्ञान होनेके पश्चात् यह कार्य मुझे करना है, यह नहीं करना, यह छोड़ना है, यह ग्रहण करना है, यह कहना है, यह नहीं कहना इत्यादि रूप जो निश्चय है वह बुद्धिका कार्य है । बुद्धिके कार्यका नाम अध्यवसाय है ।

अहंकारका कार्य—

अहंकारका कार्य 'अभिमान' कहाता है । अपने भीतर जो 'मैं और मेरा' का भाव है, वह अहंकारके कारण है । कई आचार्य चित्तको अन्त करणका चौथा भेद मानते हैं । उमका कार्य स्मरण है । भेडाचार्य मन, बुद्धि और अहंकारके कर्मोंको एक मनके ही कर्म कहते हैं^२ ।

मनके आस्तित्वकी सिद्धि—

लक्षण मनसो ज्ञानस्याभावो भाव एव च ।

सति ह्यात्मेन्द्रियार्थानां संनिकर्षेण वर्तते ॥

वैवृत्त्यान्मनसो ज्ञानं सान्निध्यात् तच्च वर्तते ।

अणुत्वमथ चैकत्वं द्वौ गुणौ मनसः स्मृतौ ॥ च० शा० १।१८-१९

वैवृत्त्यान्मनस इति इन्द्रियेणसयोगात्, सान्निध्यादिति इन्द्रियेण मनसः सम्बन्धात् ॥

—चक्रपाणि

न चानेकत्वं, न ह्येकं ह्येककालमनेकेषु प्रवर्तते, तस्मान्नेककाला सर्वेन्द्रियप्रवृत्तिः ॥

च० सू० ८।५

आत्माके विभु होनेसे इन्द्रिय, इन्द्रियार्थ तथा आत्माका सम्बन्ध नित्य है । तथापि देखते हैं कि रूपप्रत्यक्षादि इन्द्रियजन्य ज्ञान सर्वदा नहीं होता, कभी होता है, कभी नहीं । इससे अनुमान होता है कि एक अन्य भी द्रव्य है, जिसका एक ओर आत्मासे तथा दूसरी ओर इन्द्रियोंसे सन्निकर्ष (सम्बन्ध) होनेपर तो ऐन्द्रिय ज्ञान होता है और सन्निकर्ष न होनेपर नहीं । यही द्रव्य मन है ।

मनके गुण—

मन एक है । कारण, अनेक मन होते तो एक ही कालमें अनेक इन्द्रियोंसे उनका सम्बन्ध

१—एतद्विषयक सौख्यकारिकाका चक्रपाणि धृत प्रमाण तथा उसकी वाचस्पति मिश्र कृत व्याख्या निर्णयसागरी चरकसहितामें देखिये ।

२—देखिये—समीपस्थान् विजानाति त्रीन् भावाश्च नियच्छति ।

तन्मनः प्रभव चापि - सर्वेन्द्रियमयं बलम् ॥

भेदसहिता चि० अ० ८

शक्य होनेसे अनेक ज्ञान होते, परन्तु ऐसा देखा नहीं जाता। अतः मन एक ही है। मन अणु (असर्वव्यापी) है।

मन और आधुनिक क्रियाशारीर—

आधुनिक क्रियाशारीरविद् मनकी व्याख्या करनेमें असमर्थ है; तथापि वे उसके अस्तित्वका निषेध भी नहीं कर सकते। हैलीवर्टन और मैकडौवल कहते हैं—'नाडीसस्थानके एक-एक कोपका पूरा ज्ञान प्राप्त कर लिया जाय तो भी भौतिक (शारीरिक) और मानसिक कार्योंके मध्य पड़ी खाई तिल भर भी भरी न जा सकेगी—मानसिक व्यापारोंको समझनेकी हमारी शक्तिमें रत्तीभर भी वृद्धि न होगी। प्रकाशकी किरण जैसे स्वयं अपनेको नहीं देख सकती, वैसे ही हम केवल नाडीसस्थानके अनुशीलनसे चैतन्यका ज्ञान नहीं प्राप्त कर सकते।

'अच्छा यह है कि क्रियाशारीर और मनोविज्ञानको एक दूसरेके क्षेत्रमें न आने दिया जाय। दोनों शास्त्र अपने शब्दोंमें अपने सिद्धान्तोंका विचार करें'।^१

वही लेखक पुनः कहते हैं—'यह सर्वथा विचारगम्य है कि नाडीसस्थानके विभिन्न अङ्ग सज्ञा और चेष्टाके वेगोंके मार्गमात्र हैं'।^२

सात्त्विक, राजस और तामस मन और पुरुष—

तत् (सत्त्वं) त्रिविधमाख्यायते—शुद्धं, राजसं, तामसमिति ॥ च० शा० ३।११९

यद्गुणं चाभीक्ष्णं पुरुषमनुवर्तते सत्त्वं, तत्सत्त्वमेवोपदिशन्ति मुनयो बाहुल्यानुशयात् ॥

च० सू० ८।६

अन्य भौतिक या प्राकृतिक द्रव्योंके समान मन भी सत्त्व, रज और तम तीनों गुणोंका बना हुआ है। तथापि प्रत्येक पुरुषके मनका एक-एक गुणसे सम्बन्ध बार-बार (प्रायः) देखनेमें आता है, अर्थात् उसके कर्मोंमें बहुधा एक-एक गुणकी ही अधिकता पायी जाती है। एक-एक गुणके साथ अधिक सम्बन्धके कारण मनको भी सात्त्विक, राजस या तामस कहा जाता है। सात्त्विक आदि मनोंके सम्बन्धसे पुरुषोंको भी सात्त्विक, राजस या तामस कहते हैं।

सात्त्विक आदि पुरुषोंके लक्षण—

सात्त्विकास्तु—अनृशंस्यं संविभारुचिता तितिक्षा सत्यं धर्मं आस्तिक्यं ज्ञानं

१—We must recognise that, however completely we may one day have mapped out the functions of the various parts of the brain, we shall nevertheless not have approached a step nearer towards understanding the relation between the data of physiological and psychical activity. If we knew the function of every nerve cell of the body, the gap between the material and the mental would not be a bit less wide. Just as a ray of light can not see itself, so we cannot expect to understand consciousness from a mere study of cerebral function.

It is therefore imperative to avoid confusion between the two aspects involved in this psychophysical parallelism. The psychical is one language, the physical (i.e. the physiological) is another, and the two vocabularies must be kept distinct from one another. Vide, Handbook of Physiology, (31st edition) P 713

२—It is quite conceivable that they are merely areas through which the nerve impulses must pass in order that the corresponding sensations may be developed. Vide, Handbook of Physiology (31st edition) P 716

बुद्धिर्मेधा स्मृतिर्धृतिरनभिपङ्गश्च. राजसास्तु—दुःखबहुलताऽटनशीलताऽधृतिरहंकार आनृति-
कत्वमकारुण्यं दम्भो मानो हर्ष. कामः क्रोधश्च, तामसाम्तु—विपादित्वं नास्तिक्यमधर्म-
शीलता बुद्धेर्निरोधोऽज्ञानं दुर्मेधस्त्वमकर्मशीलता निद्रालुत्वं चेति ॥ सु० सू० १।१८

सत्य भूतहित तथ्यं वचो वा । धर्मः कायवाङ्मनोभि सुचरितम् । मेधा ग्रन्थावधारण-
शक्तिः । फलनिरपेक्षया बुद्ध्या श्रेय कर्मकरणमनभिपङ्ग ॥ —डहन

अकूरता, उपभोज्य द्रव्योंको वांटकर भोग करनेका स्त्रभाव, क्षमा, सत्य (प्राणियों का हित
किंवा सत्यभाषण), शरीर, मन और वाणीसे उत्तम कर्म करना, आस्तिकता, आत्मज्ञान, प्रतिभा,
मेधा (ग्रन्थस्थ विषयोंके समझनेकी बुद्धि), स्मृति, धैर्य, निरुपहता—ये सात्त्विक पुरुषके लक्षण हैं ।
अति दुःख अनुभव करना, इत्वरता (आवारागिर्दी), अशैर्य, अहकार, मिथ्याभाषण, निर्दयता, दम्भ,
मान, हर्ष, काम और क्रोध—ये राजस पुरुष के लक्षण हैं । विपाद (शोक), नास्तिकता,
अधर्मशीलता, बुद्धिहीनता, अज्ञान, दुष्टबुद्धिता, अकर्मशीलता, निद्रालुता—ये तामस पुरुष के
लक्षण हैं ।

सत्त्वसार पुरुषके लक्षण—

स्मृतिभक्तिप्रज्ञागौचगौर्योपितं कल्याणाभिनिवेगं सत्त्वसारं विद्यात् । × × × ।

एपां पूर्वं पूर्वं प्रधानमायुःसौभाग्ययोरिति^२ ।

सु० सू० ३५।१६

स्मृतिमन्तो भक्तिमन्तः कृतज्ञाः प्राज्ञाः शुचयो महोत्साहा दक्षा धीरा. समरविक्रान्त-
योधिनस्त्यक्तविपादाः सुव्यवस्थितगतिगम्भीरबुद्धिचेष्टाः कल्याणाभिनिवेशिनश्च सत्त्वसारा ॥
च० वि० ८।११०

पहले कह आये हैं कि रोगपरीक्षामें सारकी परीक्षा पर विशेष ध्यान देना चाहिये । रक्त,
मांस आदिकी सारता उस-उस धातुके प्रकरण में जतायी जा चुकी है । सत्त्व नाम मनकी सारताके
लक्षण कहते हैं । सत्त्वसार अर्थात् विशुद्ध और उत्कृष्ट मनवाले (मनोबलसम्पन्न) पुरुष स्मृतिमान्,
भक्तियुक्त, प्राज्ञ, शुद्ध, कृतज्ञ, उत्साही, शूर, पराक्रमी, विपादरहित, शीघ्रकारी (दक्ष), धीर, सुव्यवस्थित
चाल और चेष्टाओंवाले, गम्भीरस्वभावके तथा कल्याणमय कार्योंमें ही प्रवृत्त होनेवाले होते हैं ।
सम्पूर्णसारोंमें उत्तरोत्तर पहला सार आयु और सौभाग्यकी दृष्टिसे श्रेष्ठ है, अर्थात् त्वचा (रस)
से रक्त, रक्तसे मांस, मांससे मेद, मेदसे अस्थि, अस्थिसे मज्जा, मज्जासे शुक्र और शुक्रसे सत्त्वसार
उत्कृष्ट है ।

बलभेदसे मन तथा तदनुसार पुरुषोंके तीन भेद—

सत्त्वतश्च (आतुरं परीक्षेत) । इति सत्त्वमुच्यते मनः । तच्छरीरस्य तन्त्रक-
मात्मसंयोगात् । तत्रिविधं बलभेदेन—प्रवरं, मध्यम्, अवरं चेति, अतश्च प्रवरमध्यावर-

१—सु० शा० ४।८१-९७ तथा च० शा० ४।३६-५५ में सात्त्विकप्रकृति पुरुषोंके ब्राह्म, माहेन्द्र
आदि सात, राजसोंके आसुर, सर्प आदि छं तथा तामसोंके पाशव आदि तीन भेद कहकर उनके
सविस्तर लक्षण दिए गए हैं, और कहा है कि ये भेद तो केवल उदाहरण रूप हैं, यों प्रत्येक भेदके
असख्यों उपभेद होते हैं ।

२—डहन ने यहाँ सत्त्वका अर्थ सत्त्वगुण लिया है । 'अतीन्द्रिय पुनर्मन सत्त्वसज्ञक चेत-
(च० सू० ८—४) के अनुसार सत्त्वका अर्थ मन भी हो सकता है । उसीकी विशुद्धि यहाँ प्राह्य है ।
यह सत्य है कि मनकी विशुद्धि सत्त्वगुणके बाहुल्यसे ही होती है ।

सत्त्वाः पुरुषाः भवन्ति । तत्र प्रवरसत्त्वाः सत्त्वसारास्ते सारोपूषदिष्टाः । स्वल्पशरीरा ह्यपि ते निजागन्तुनिमित्तासु महतीष्वपि पीडास्वव्यथा ('अव्यग्रा' इति पाठान्तरम्) दृश्यन्ते, सत्त्वगुणवैशेष्यात् । मध्यसत्त्वात्त्वपरानात्मन्युपनिवाय^१ सस्तम्भयन्त्यात्मनाऽऽत्मानं परैर्वा संस्तम्भयन्ते । हीनसत्त्वास्तु नात्मना नापि परैः सत्त्वबलं प्रतिगच्छन्ते उपस्तम्भयितुं, महाशरीरा ह्यपि ते स्वल्पानामपि वेदनानामसहा दृश्यन्ते, संनिहितभयशोकलोभमाना रौद्र-भैरवद्विष्टवीभत्सविकृतसंकथास्त्वपि च पशुपुरुषमासगोणितानि चावेक्ष्य विषादवैवर्ण्य-मूर्च्छोन्मादभ्रमप्रपतनानामन्यतममात्मवन्त्यथवा मरणमिति ॥

च० वि० ८११९

सत्त्वं तु व्यसनाभ्युदयक्रियादिस्थानेष्वविकलवकरम् ॥

सत्त्ववान् सहते सर्वं संस्तम्भ्यात्मानमात्मना ।

राजसः स्तम्भयमानोऽन्यैः सहते नैव तामसः ॥

सु० सू० ३५।३७-३८

सत्त्व मनोबल गुणविशेषो रजस्तमसोर्विपक्ष । सत्त्वं सति पीडादिसहिष्णुत्वलक्षण मनोबल भवति ॥

—डहन

सत्त्व आदि गुणोंकी दृष्टिमें मनके तथा तदनुसार पुरुषोंके सात्त्विकादि तीन भेद होते हैं, यह ऊपर कह आये हैं । इनके सिवाय बल अथवा सहन-शक्तिके भेदसे पुनः मन तथा पुरुषोंके तीन भेद होते हैं—प्रवर, मध्य तथा अवर—हीन (उत्कृष्ट, मध्यम तथा कनिष्ठ—निकृष्ट) । इनमें प्रवरसत्त्व पुरुषोंका ही अन्य नाम सत्त्वसार है । इनके लक्षण ऊपर कहे जा चुके हैं । ये प्रवरसत्त्व या सत्त्वमार पुरुष कृष्ण शरीरवाले हों तो भी बड़ेसे बड़े निज किंवा आगन्तु रोगोंमें भी सत्त्वगुणकी अधिकताके कारण पीडाको अन्दर ही अन्दर—प्रकट किये बिना—सहन कर सकते हैं । मध्यसत्त्व पुरुष दूसरोंको कष्ट सहन करते देखकर अथवा दूसरोंके हिम्मत बँधानेपर पीडा सहन करते हैं । परन्तु हीनसत्त्व पुरुष न स्वयं धैर्य धारण कर सकते हैं, न दूसरोंके धीरज बँधानेपर । वे विशाल शरीरवाले हों तो भी अल्पमात्र वेदनाको सहन नहीं कर सकते ; भय, शोक, लोभ, मोह और मान (गर्व) से ग्रस्त रहते हैं ; भयकर, वीभत्स या अहचिकर वातचीतमें भी अथवा पशु या पुरुषके मांस या रुधिरको देखकर भी वे विषाद (मनोमङ्ग^२), विवर्णता (शरीरका फीकापन) मूर्च्छा, उन्माद, भ्रम या प्रपतन (चक्कर खाकर गिर जाना—गश) इनमेंसे किसी विकार या मृत्यु-वक्रको प्राप्त होते हैं^३ । मध्यसत्त्वता रजोगुणके कारण तथा हीनसत्त्वता तमोगुणके कारण होती है ।

आत्माके गुण—

तस्य सुखदुःखे इच्छाद्वेषौ प्रयत्नः प्राणापानानुन्मेषनिमेषौ बुद्धिर्मनः संकल्पोविचारणा

स्मृतिर्विज्ञानमध्यवसायो विषयोपलब्धिश्च गुणाः ॥

सु० शा० १।१७

१—सत्त्वगुणवैशेष्यादिति सत्त्वगुणेन सस्तम्भितवेदनाविकारत्वादव्यथा इव दृश्यन्त इत्यर्थः । परानात्मन्युपनिवायेति पर वेदनासह दृष्ट्वा, 'चेदय वेदनासहस्तदहमपि वेदनासहो भवामि' इति कृत्वा वेदना सहत इत्यर्थः ॥

२—विषादश्चेतसो भङ्ग उपायाभावनाशयो ।

—साहित्यदर्पण

३—आयुर्वेद मतसे, रोगपरीक्षामें प्रकृति आदि दस वस्तुओंकी परीक्षा करनी चाहिये । इनमें एक परीक्षा मनकी भी है । मनकी परीक्षा न करें तो महासत्त्व पुरुषोंको महान् भी रोग अल्प माननेकी किंवा हीनसत्त्व पुरुषोंमें अल्प भी रोग बड़ा माननेकी भूल होना सम्भव है ।

प्राणापानौ निमेषाद्या जीवनं मनसो गतिः ।
 इन्द्रियान्तरसंचारं प्रेरणं धारणं च यत् ॥
 देशान्तरगतिः स्वप्ने पञ्चत्वग्रहणं तथा ।
 दृष्टस्य दक्षिणेनाक्षणा सव्येनावगमस्तथा ॥
 इच्छा द्वेषः सुखं दुःखं प्रयत्नश्चेतना धृतिः ।
 बुद्धिः स्मृतिरहंकारो लिङ्गानि परमात्मनः ॥
 यस्मात् समुपलभ्यन्ते लिङ्गान्येतानि जीवतः ।
 न मृतस्यात्मलिङ्गानि तस्मादाहुर्महर्षयः ॥
 शरीरं हि गते तस्मिञ्शून्यागारमचेतनम् ।
 पञ्चभूतावशेषत्वात् पञ्चत्वं गतमुच्यते ॥ च० शा० १।७०—७४

प्राणापानाबुच्छ्वासनिःश्वासाँ ॥

—चक्रपाणि

आत्माका स्वरूप प्रकट करनेवाले उसके गुण निम्न हैं—सुख और दुःख अर्थात् अपने अनुकूल और प्रतिकूल विषयोंका अनुभव, अभिमत विषयोंपर प्रीति (इच्छा) तथा अनभिमत विषयोंपर अप्रीति (द्वेष), प्रयत्न, उच्छ्वास-प्रश्वास, उन्मेष-निमेष, जीवन (शरीरकी वृद्धि), बुद्धि और उससे अध्यवसाय, मनसे सकल्प, विचार, स्मृति, दाल्प और शास्त्रका ज्ञान, एक इन्द्रियको छोड़कर दूसरी इन्द्रियमें जाना, शब्दादि विषयोंका ग्रहण, मनका प्रेरण और धारण, स्वप्नमें स्थलान्तरमें जाना, मृत्युका ज्ञान, दक्षिण नेत्रसे देखे विषयका वाम नेत्रको भी बोध होना (इसी प्रकार एक इन्द्रियके ग्रहण किये विषयका दूसरी इन्द्रियसे प्रतिसन्धान), चैतन्य, धैर्य और अहंकार । जीवित पुरुषमें ही ये गुण देखे जाते हैं, अतः उसीमें आत्माका प्रकाश माना जाता है । मृत शरीर केवल पाञ्चभौतिक होनेसे 'पञ्चत्वको प्राप्त' कहा जाता है ।

उक्त गुणोंसे आत्माकी सिद्धि भी होती है—अतः इन्हें आत्माके लिङ्ग (साधन या हेतु) भी कहा जाता है^१ । आधुनिक मानसशास्त्री और उनके अनुकरणमें क्रियाशारीरशास्त्री ज्ञाता, स्मृता प्रतिसधाता और कर्ता आत्माको इगो^२ नामसे पुकारते हैं^३ ।

मनको कर्ता क्यों नहीं कहते ?—

अचेतनं क्रियावच्च मनश्चेतयिता परः ।

युक्तस्य मनसा तस्य निर्दिश्यन्तेविभोः क्रियाः ॥

१—इन लिङ्गोंसे आत्माकी सिद्धिका प्रकार गुरुमुखसे जानना चाहिये । च० शा० १।३९—४५ में आत्माके अस्तित्वका हृदयङ्गम शब्दोंमें प्रतिपादन किया गया है ।

२—Ego

३—A conscious state implies also a contract between what is outside of ourselves (the object) and our feelings and strivings in connection with it, which are spoken of as subjective. The existence of this "subject-object relation" implies the activity of an Ego, who experiences conscious state, who is cognisant, feels or strives. Indeed no state of conscious is ever possible, unless experienced by the Ego

Vide, Handbook of Physiology (31st edition), P. 714

चेतनावान् यतश्चात्मा ततः कर्ता निरुच्यते ।
अचेतनत्वाच्च मनः क्रियावदपि नोच्यते ॥

च० शा० १।७५-७६

आत्मा चेतन है । उसके सयोगसे मनमें क्रिया होती है । अतः मनको क्रियावान् होते हुए भी कर्ता नहीं कहा जाता है । क्रियाका कारण होनेसे आत्मा ही कर्ता कहाता है ।

आशय यह है कि प्रकृतिसे क्रमशः महदादि तत्त्व उत्पन्न होकर समस्त चेतन और अचेतन द्रव्य बनते हैं । चेतन द्रव्योंमें चैतन्यका मुख्य कारण उनमें मनका होना है । शरीरमें वस्तुतः मन ही इन्द्रियोंके सहकारसे सब क्रियाएँ करता है । आत्मा तो केवल द्रष्टा है । परन्तु मन और इन्द्रियोंकी इस क्रियाका कारण आत्माका सांनिध्य या विद्यमानता है । अचेतन द्रव्योंमें भी उसके कारण सृष्टि-स्थिति-प्रलयात्मक विविध क्रियाएँ देखी जाती हैं । सो, इस शरीरमें ज्ञान और कर्मरूप विविध कर्मों का कर्ता मन ही है । परन्तु क्योंकि मनके इन कर्मों का कारण आत्मा है, अतः मनको कर्ता-ज्ञाता न कहकर आत्माको ही कर्ता-ज्ञाता कहनेकी पद्धति है ।

ज्ञानके अयथार्थ होनेका कारण—

पश्यतोऽपि यथादर्शं संक्षिप्ये नास्ति दर्शनम् ।

तत्त्वं जले वा कलुषे चेतस्युपहते तथा ॥

च० शा० १।५५

चेतसोत्युपलक्षण, तेन चक्षुरादावप्युपहते इति ज्ञेयम् ॥

—चक्रपाणि

मन वा इन्द्रियके दूषित होनेसे आत्मा यथार्थ ज्ञान प्राप्त करनेमें असमर्थ होता है, जैसे दर्पण या जल मलिन हो तो उसमें प्रतिबिम्ब यथार्थ नहीं होता ।

शरीरमें मनका प्रवेश और निर्गमन ही आत्माका प्रवेश और निर्गमन किंवा जन्म और मरण हैं—

भूतैश्चतुर्भिः सहितः सुसूक्ष्मैर्मनोजवो देहमुपैति देहात् ।

कर्मात्मकत्वान्तं तु तस्य दृश्यं दिव्यं विना दर्शनमस्ति रूपम् ॥

च० शा० २।३१

× × आकाशमिहाक्रियत्वेन देहान्तरगमनकर्मणि नोकम् । मनसा जवते गच्छतीति मनोजवः । एतेन चात्मनो व्यापकस्य यद्यपि देहान्तरगतिर्नास्ति तथाप्यस्य मनोगतिरेव भूतसहिता गतिशब्देनोच्यते इति दर्शितं भवति । × × कर्मात्मकत्वादिति कर्माधोनत्वात् × × ॥

—चक्रपाणि

अस्ति च खलु सत्त्वमौपपादुकमिति ॥

च० शा० ३।३

औपपादुकमिति आत्मनः शरीरान्तरसम्बन्धोपपादकम् । एतच्च व्याकृतमेव पूर्वम् ॥

—चक्रपाणि

अस्ति खलु सत्त्वमौपपादुकं, यज्जीवं स्पृक्शरीरेणाभिसम्बन्धाति, यस्मिन्नपगमन-पुरस्कृते शीलमस्य व्यावर्तते, भक्तिर्विपर्यस्यते, सर्वेन्द्रियाण्युपतप्यन्ते, बलं हीयते, व्याधय आप्यायन्ते, यस्माद्धीनः प्राणाञ्जहाति, यदिन्द्रियाणामभिग्राहकं च मन इत्यभिधीयते ।

च० शा० ३।१९

× × एव मन्यते—यदि मनोऽत्रात्मनः शरीरसम्बन्धेन स्वीक्रियते तदा व्यापकत्वादात्मनः

सर्वत्रैवोपलब्ध्या भवितव्यम्, न च भवति, तन्मात्रत्रैव ग्यर्शवति शरीरे मनः प्रतिपद्यं भवति, तत्रैवायं
सुखाद्युपलभते ॥ —चक्रपाणि

आत्मा सर्वव्यापक है, अतः जीवित या मृत दोनों ही शरीरोंमें उसकी उपस्थिति रहती है।
सो, जीवन प्रारम्भ करनेवाले गर्भशरीरमें उसका नयीन प्रवेश नहीं होता, पर मृत शरीरमें उसका
निर्गमन भी नहीं होता। तथापि जन्म ग्रहण करते हुए प्राणिशरीरमें आत्माका प्रवेश हुआ और
मृत शरीर आत्माने छोड़ दिया ऐसा कहनेका प्रचार है। इसमें यन्तुस्थिति यह है कि मृतशरीरका
सयोग होनेपर तत्काल उसमें पूर्ण शरीर या पूर्ण योनि छोड़कर मन भूतों क्रिया भूतोंमें उत्पन्न
इन्द्रियोंके सहित प्रविष्ट होता है। उसका प्रवेश होनेसे शरीरमें चैतन्यके लक्षण प्रादुर्भूत होते हैं तथा
आत्माके गुणोंका अस्तित्व भी प्रकाशित होता है। अतः मनके प्रवेशको ही आत्माका प्रवेश कहा
जाता है। दूसरी ओर, मनके निकल जानेपर चैतन्यके लक्षण—अथवा आत्माके पूर्वोक्त गुण—
शरीरसे लुप्त हो जाते हैं, अतः इस मनके निर्गमनको आत्माका निर्गमन कहा जाता है। ऊपर कहा
है कि शरीरमें क्रिया वस्तुतः मन करना है, पर उसका चैतन्यका मूल कारण आत्मा होनेसे आत्माको
ही कर्ता-ज्ञाता कहा जाता है, इसी प्रकार शरीरमें मनके प्रवेश-निर्गममें भी आत्माके कारणभूत होनेसे
प्रवेश-निर्गम भी उसीके कहने की पद्धति है^१।



१—इस अध्यायमें कहा विषय विस्तारसे जाननेके लिए देखिये लेखकका—आयुर्वेदीय-
पदार्थविज्ञान (वैद्यनाथ-प्रकाशन)।

ज्वालितिका अध्याय

अथातो नाडीसंस्थानाभिधानीयमध्यायं व्याख्यास्यामः । इति ह स्माहुरात्रेयादयो

महर्षयः ॥

पिछले अध्यायमें आयुर्वेदके शब्दोंमें हम देख आये हैं कि शिर ज्ञानेन्द्रिय और कर्मेन्द्रियोंका अधिष्ठान है । यहीं वाताधिष्ठित मन वायु जगत् तथा शरीरके विभिन्न अवयवोंके सम्बन्धमें विविध संज्ञाएँ (ज्ञान) प्राप्त करता है तथा यहींसे मनोवहों द्वारा शरीरावयवोंको विविध क्रियाएँ करनेकी प्रेरणा करता है । आधुनिक गवेषणाएँ प्राचीन सिद्धान्तोंसे सर्वथा सवाद रखती हैं । केवल सक्षेपमें प्राप्त प्राचीन मतकी व्याख्याके उद्देश्यसे इस अध्यायमें आधुनिक परिभाषामें नाडीसंस्थानका विशेष परिचय कराया जायगा ।

नाडीसंस्थानके कार्य—

नाडीसंस्थानके दो कार्य हैं—शरीरमें होनेवाली समस्त क्रियाओंका सञ्चालन तथा बाह्य परिस्थितिके अनुरूप उनमें (क्रियाओंमें) विविध परिवर्तन करना । इस उद्देश्यसे नाडीसंस्थानकी रचना दो प्रकारकी नाडियों^२से होती है । प्रथम प्रकारकी नाडियाँ बाह्य सृष्टि सम्बन्धी ज्ञानको तथा शरीरावयवोंमें होनेवाली शुभ-अशुभ वेदनाओं (अनुभवों) को अपने केन्द्रों तक पहुँचाती हैं । दूसरे प्रकारकी नाडियाँ केन्द्रोंकी ओरसे यथायोग्य चेष्टाओंका आदेश अवयवोंको ले जाती हैं । पहले प्रकारकी नाडियाँ संज्ञावह^३ तथा दूसरे प्रकारकी मनोवह^४ कहाती हैं । उभय नाडियोंमें सज्ञाओं या चेष्टाओंका सन्देश वहन करते हुए जो परिवर्तन होते हैं, उन्हें वेग^५ कहा जाता है । वेगकी गति सामान्यतः प्रति सेकेण्ड १२० मीटर (१ मीटर=लगभग ४० इञ्च) होती है ,

ज्ञानेन्द्रिय और कर्मेन्द्रियोंके विभागसे नाडीसंस्थानके दो प्रकारके कार्योंकी सूचना—

भारतीय दर्शन तथा आयुर्वेदमें इन्द्रियोंके दो स्पष्ट विभाग किये गये हैं—ज्ञानेन्द्रिय और कर्मेन्द्रिय । दोनों इन्द्रियोंका कार्य वातसे प्रेरित मन द्वारा होता है, यह पहले कहा जा चुका है ।

१—Nervous system—नर्वस सिस्टम । २—Nerves—नर्व्स ।

३—Afferent nerves—एफरेण्ट नर्व्स, या प्रायः Sensory nerves—सेन्सरी नर्व्स ।

४—Efferent nerves—इफरेण्ट नर्व्स, या प्रायः Motor nerves—मोटर नर्व्स ।—इन

नाडियोंके लिये ५० ५० गणनाथ सेनजीने चेष्टावह शब्दका व्यवहार किया है तथा मनोवह नामकी तीसरी नाडियाँ कही हैं, जो केवल योगियोंको प्रत्यक्ष बताई हैं । पिछले अध्यायमें हम देख आये हैं कि आयुर्वेदमें सज्ञावह और मनोवह दो ही नाडियाँ (स्रोत) निर्दिष्ट हैं । सज्ञावह तो स्पष्ट ही एफरेण्ट या सेन्सरी नर्व्स हैं, पारिशेष्यात् दूसरी मनोवह हैं । यद्यपि सज्ञा और चेष्टा दोनोंमें ही मनका वहन होता है, तथापि आत्मामें स्थित इच्छाको शरीरावयवों तक पहुँचानेके कार्यमें मनका वहन चेष्टाओंके सम्पादन ही में विशेषतः लक्षित होता है, अतः उन्हीको मनोवह नाम दिया गया है । आत्मासे चेष्टाओं या क्रियाओंका उद्भव दर्शन प्रसिद्ध निम्न श्लोकमें सुप्रतिपादित है—

“आत्मजन्या भवेदिच्छा त्विच्छाजन्या भवेत् कृति ।
कृतिजन्या भवेच्चेष्टा चेष्टाजन्या भवेत् क्रिया ॥”

५—Impulse—इम्पल्स ।

आधुनिक क्रियाशारीर विद् नाडीसंस्थानके दो कार्य—अर्थात् ज्ञान तथा कर्मके वेगोंका वहन—यताते हैं। प्राचीनोंने ज्ञानेन्द्रिय और कर्मेन्द्रियोंके विभाग द्वारा इसी बातको प्रकारान्तरसे कह दिया है। अस्तु।

प्रतिसंक्रामित क्रियाएँ—

हमारे पैर पर कोई अनजानते छई चुभोये या गुदगुदी करे तो हम सहसा पैर हटा लेते हैं। आँखके आगे अकस्मात् कोई वस्तु आ जाय तो आँखें झूटतीं मिच जाती हैं। हम तन्मयतासे भाषण छन रहे हों और कोई हमसे कुछ बात करने लगे तो हमारा हाथ एकदम निपेध-सकेतके लिये उठ जाता है। कोई स्वादु वस्तु दिखाई दे तो मुँहमें पानी आ जाता है। प्रहर्षवश शुक अनायास ही च्युत हो जाता है। साइकल एक बार सीखनेके बाद हमारा ध्यान कहीं भी हो, पैर अपने-आप योग्यस्थानपर योग्य प्रकारसे गति करते हैं। सन्ध्या-पूजा आदिके मन्त्र एक बार याद होनेपर स्वतः मुखसे निकलते जाते हैं। ये सब नाडीसंस्थानकी क्रियाके प्रत्यक्ष उदाहरण हैं। ये क्रियाएँ हमारे इच्छाधीन प्रयत्नके बिना ही सम्पन्न होती हैं। शरीरमें होनेवाली अधिकांश क्रियाएँ ऐसी ही होती हैं। रक्तसवहन, श्वासक्रिया और पाचनक्रिया भी इसी प्रकारकी क्रियाओंके उदाहरण हैं। इन क्रियाओंको प्रतिसंक्रामित क्रिया^१ या केवल प्रतिसंक्रम^२ कहते हैं।

अधिकांश क्रियाएँ प्रतिसंक्रामित होती हैं—

अनेक क्रियाएँ जो आरम्भमें इच्छाधीन होती हैं, पीछेसे अभ्यासवश प्रतिसंक्रामित हो जाती हैं। जैसे, साइकल सीखते हुए आरम्भमें विशेष इच्छापूर्वक आरम्भ करना पडता है। परन्तु बादमें अच्छा अभ्यास होने पर अज्ञात दशामें ही पैर चलने लगते हैं। मन्त्र, सूत्र, श्लोक आदिको स्मरण करते हुए आदिमें प्रयत्नपूर्वक उच्चारण करना पडता है। परन्तु अनन्तरकालमें घुट जाने पर मन्त्र आदि अनजानतः एक-पर-एक मुखसे निकलते जाते हैं।

नाडीसंस्थानके दो विभाग—

नाडीसंस्थानके दो विभाग हैं। पहलेको मस्तिष्कसौपुम्निक नाडीसंस्थान^३ तथा दूसरेको स्वतन्त्र या जीवनयोनि नाडीसंस्थान^४ कहा जाता है। दोनों नाडीसंस्थान परस्पर सहकारसे कार्य करते हैं। दोनोंके संज्ञावह तथा मनोवह नाडीसूत्र पृथक् होते हैं।

नाडीसंस्थानकी रचना—

नाडीसंस्थानके दोनों भेद जिस धातुके^५ बने हैं, उसे नाडीधातु^६ कहते हैं। इसकी रचना नाडीकोषों^७ और सूत्रों तथा उनसे निकलनेवाले नाडीसूत्रोंसे^८ होती है। नाडीसूत्र मिलकर नाडियाँ बनाते हैं। दोनोंको अपने आश्रयमें रखनेवाली तथा विविध कोषों और सूत्रोंको मिलानेवाली एक वस्तु होती है, जिसे नाडीभूमि^९ कहते हैं।

१—Reflex action—रिफ्लेक्स ऐक्शन।

२—Reflex—रिफ्लेक्स।

३—Cerebrospinal nervous system—सेरिब्रोस्पाइनल नर्वस सिस्टम।

४—Autonomic nervous system—ऑटोनॉमिक नर्वस सिस्टम।

५—Tissue—टिश्यू।

६—Nerve tissue—नर्व टिश्यू।

७—Nerve cells—नर्व सेल्स।

८—Nerve fibres—नर्व फाइबर्स।

९—Neuroglia—न्यूरोग्लिया।

मस्तिष्कसौपुष्पिक नाडीसंस्थानके विभाग—

मस्तिष्कसौपुष्पिक नाडीसंस्थानके दो अवयव हैं—एक मस्तुलुङ्गपिण्ड^१ और दूसरा सुपुष्पा^२। मस्तुलुङ्गपिण्डके निम्न विभाग हैं—मस्तिष्क^३, धम्मिलक^४, मस्तुलुङ्गमध्य^५,

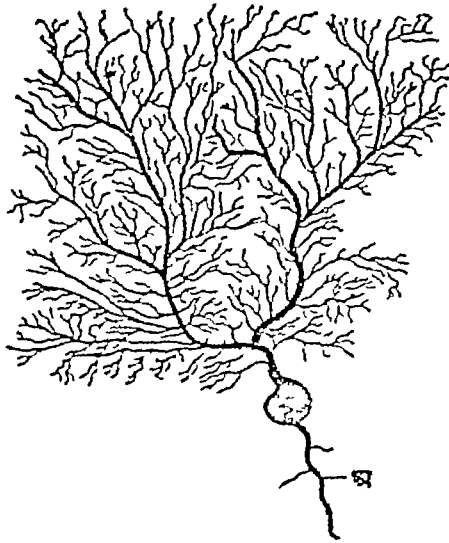

नाडी-कोष । चित्र—५२

अ—नाडीकी रचनामें भाग लेनेवाला प्रधान सूत्र । मध्यमें—नाडी-कोष ।

ऊपर—नाडी-कोषकी गौण शाखाएँ, जो अन्य कोषोंकी ऐसी ही शाखाओंके साथ मिलकर जाल-सा बनाती हैं ।

उष्णीपक^६ तथा सुपुष्पाशीर्षक^७ । मस्तुलुङ्गपिण्डका प्रधान भाग मस्तिष्क होता है । भारकी दृष्टिसे यह सम्पूर्ण मस्तुलुङ्गपिण्डका $\frac{2}{3}$ भाग होता है । इसपर अनेक सीताएँ (छोटी-छोटी शाखाएँ) होती हैं । धम्मिलक मस्तिष्कके पृष्ठभागके नीचेकी ओर होता है । मस्तुलुङ्गमध्य मस्तिष्क, धम्मिलक तथा उष्णीपकको परस्पर जोड़नेवाला अवयव है । इसके नीचे ग्रन्थिके आकारका उष्णीपक होता है । उसके भी नीचे सुपुष्पाशीर्षक होता है । सुपुष्पाशीर्षक नीचेकी ओर सुपुष्पासे मयुक्त होता है । ये सब विभाग करोटि (खोपडी) में रहते हैं ।

सुपुष्पा—

करोटिके अधोभागमें एक छिद्र होता है । यहाँसे सुपुष्पाका प्रारम्भ होता है । सुपुष्पा पृष्ठवंशमें स्थित होती है । इसकी मोटाई कनिष्ठिका जितनी तथा लम्बाई कोई अठारह इञ्च होती है । इसके मध्यमें अतिसूक्ष्म, अणुवीक्षणसे ही देखी जा सकने योग्य प्रणाली होती है ।

मस्तिष्क और सुपुष्पाकी वृत्तियों तथा तर्पक कफ—

मस्तुलुङ्गपिण्ड तथा सुपुष्पा दोनों तीन वृत्तियों (आवरणों) से वेष्टित होते हैं । मस्तुलुङ्ग-

१—Brain—ब्रेन । २—Spinal cord—स्पाइनल कॉर्ड ।

३—Cerebrum—सेरिब्रम ।

४—Cerebellum—सेरीबेल्लम । धम्मिलकका

अर्थ जूड़ा होता है । स्वरूप-सादृश्यसे सेरीबेल्लमको यह नाम दिया गया है ।

५—Mid brain—मिड ब्रेन ।

६—pons—पौन्ज़ ।

७—Medulla oblongata—मेड्युला औब्लौङ्गेटा ।

पिण्डके अन्दर चार गुहाएँ होती हैं। इन गुहाओं, अन्दरकी दोनों वृत्तियोंके अन्तराल तथा स्रुम्णाकी प्रणालीके मध्यमें तर्पक कफ या सेरिब्रोस्पाइनल फ्लुइड नामका द्रव रहा करता है। इसका वर्णन प्राकृत कफके विवरणमें कर आये हैं।

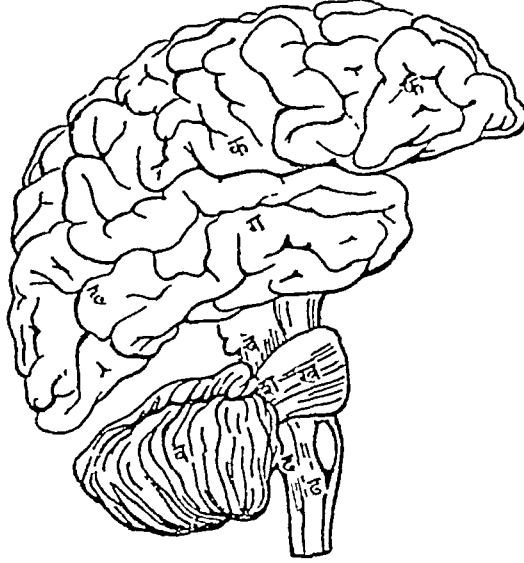

मस्तुलङ्गपिण्डके विविध भाग। चित्र—५३

क-फ-ह-ग—मस्तिष्क। व—धम्मिल्लक। व—मस्तुलङ्गमध्य। ग-ख—उष्णोपक।
द-ढ—स्रुम्णाशीर्षक।

शुभ्र तथा धूसर वस्तु—

मस्तुलङ्गपिण्ड और स्रुम्णाको काटकर देखें तो उसमें असहाय आंखोंसे भी दो प्रकारकी रचनाएँ स्पष्ट दिखाई देंगी। एक भाग शुभ्रवर्ण होनेके कारण शुभ्र वस्तु^१ तथा दूसरा धूसरवर्ण होनेके कारण धूसर वस्तु^२ कहाता है। शुभ्र वस्तु नाडीसूत्रोंकी तथा धूसर वस्तु नाडीकोषोंकी बनी होती है। मस्तुलङ्गपिण्डमें धूसर वस्तु बाहरकी ओर तथा शुभ्र वस्तु अन्दरकी ओर होती है। स्रुम्णामें, इसके विपरीत, शुभ्र वस्तु बाहरकी ओर तथा धूसर वस्तु अन्दरकी ओर होती है। धूसर वस्तु वह भाग है, जिसमें सञ्जाओंके वेग आते हैं तथा जहाँसे चेष्टाओंके वेग अङ्गोंमें जाते हैं।

नाडी-सस्थानके स्वरूपका इतना सामान्य वर्णन कर अब हम उसके प्रत्येक अङ्गका पृथक वर्णन करेंगे।

मस्तिष्कके^३ कार्य—

मस्तिष्क रूप, रस, गन्ध आदिके ज्ञान^४, मेधा^५, इच्छा^६, और उससे चेष्टा, स्मृति^७, आवेगों^८ तथा चिन्तनका^९ प्रधान आश्रय है। प्राणिवर्गके मस्तिष्कोंकी परीक्षा करें तो विदित होगा कि प्रत्येक प्राणीके मस्तिष्कके गोलाघोंका परिमाण तथा उनपर स्थित सीताओंकी गहराई उस प्राणीकी बुद्धिके

१—White matter—ह्वाइट मैटर।

२—Grey matter—ग्रे मैटर।

३—Cerebrum—सेरिब्रम।

४—Sensation—सेन्सेशन।

५—Intelligence—इण्टेलिजेन्स।

६—Will—विल।

७—Memory—मेमोरी।

८—Emotion—इमोशन।

९—Thinking—थिङ्किङ्ग।

अनुसार होती है। यथा, चूहेमें मस्तिष्क बहुत छोटा होता है, साथ ही इसपर सीताएँ नहीं होतीं, अर्थात् वह मसृण (सपाट और चिकना) होता है। वानरमें वह अपेक्षया बड़ा होता है तथा उसमें सीताएँ होती हैं। मनुष्यका मस्तिष्क उससे भी बड़ा और अधिक सीतायुक्त होता है। पहले कह आये हैं कि मस्तिष्कमें बाहरी ओर का भाग धूसर और नाडी कोषोंका बना होता है, इसे मस्तिष्कीय चल्क^१ कहते हैं। इसी प्रदेशमें ज्ञानोंके वेग आते हैं और यहीसे इच्छा और चेष्टाओंके वेग अवयवों को जाते हैं। सीताओंके कारण सहज ही चल्क भागका विस्तार बढ़ जाता है। उत्तरोत्तर उच्च योनियोंमें मस्तिष्क बड़ा और सीताएँ अधिक होनेसे उनमें बुद्धिका प्रकर्ष भी विशेष होता है।

मस्तिष्कके गोलाघर्षोंके चल्कभागमें प्रत्येक ज्ञान तथा कर्मके क्षेत्र पृथक्-पृथक् होते हैं। अर्थात् रसोंका अनुभव अमुक स्थलपर होता है, गन्धका अमुक स्थलपर, शीत, उष्ण आदिका अमुक स्थलपर—इत्यादि। एवं, हाथको कर्मकी प्रेरणा करनेवाला स्थल एक होता है, पैरको दूसरा, जबड़ोंको तीसरा, गर्दनको चौथा, मुखको पाँचवाँ इत्यादि। कर्मके प्रेरक केन्द्र, प्रत्येक गोलाघर्षमें आगेकी ओर ऊपरसे नीचे, एक पट्टीमें एकत्र स्थित होते हैं। उभयविध समस्त केन्द्रोंका प्रतिसंधायक सूत्रों द्वारा परस्पर सम्बन्ध होता है। परिणामतया कभी कोई भी ज्ञान या कर्म अकेला नहीं पाया जाता। एक ज्ञान अपने नियत केन्द्रमें उत्पन्न हुआ कि प्रतिसंधायक सूत्रों^२ द्वारा उसका अनुभव अन्य केन्द्रोंको होता है, और वे अपनी प्रकृतिके अनुसार अपना-अपना ज्ञान प्राप्त करते हैं, वा अपना-अपना कर्म करते हैं। दूकान पर दूरसे नारङ्गी देखी कि उसके पूर्वानुभूत गन्ध, रस आदि स्वयं स्मृतिमें आते हैं, पैर दूकानकी ओर उठ जाते हैं, हाथ नारङ्गीको उठा लेता है, मुख भाव-तोल करता है—और इसी तरह आगे-आगे क्रियाएँ होती जाती हैं।

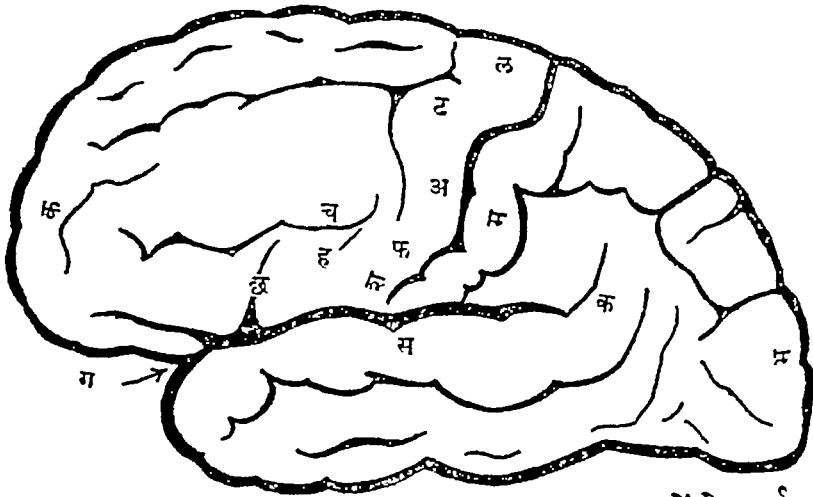

मस्तिष्ककी सीताएँ तथा विविध ज्ञानोंके और विभिन्न अवयवोंको कार्य करनेकी प्रेरणा देनेवाले केन्द्र। चित्र—५४
ल से छ-श तक क्रमश उरु, नितम्ब, मध्यकाय, कन्धा, बाहु, प्रकोष्ठ, हाथ, मुख जिह्वा, वाणी—इनके प्रेरक केन्द्र होते हैं।

१—Cerebral cortex - सेरिब्रल कोर्टेक्स।

२—Association fibres—एसोसिएशन फाइबर्स। आत्मा एक ज्ञान (वा अनुभव) का जो दूसरे ज्ञानसे सम्बन्ध स्थापित करता है, उसे दर्शन तथा वैद्यकमें प्रतिसंधान तथा आत्माको

धम्मिल्लकके^१ कार्य—

धम्मिल्लकका कार्य मांसपेशियोंसे होनेवाली समग्र चेष्टाओंमें^२ संवाद (ऐक्य और सहकार) रखना, शरीरकी अवस्थिति (खड़ा होने या बैठनेकी अवस्था) का नियमन तथा विविध कर्मों (दौड़ना, उटना आदि) में शरीरका सतुलन^३ करना है। शरीरके चार अवयवोंसे धम्मिल्लकमें मांसपेशियोंकी अवस्था और स्थितिकी सूचना देनेवाले वेग पहुँचते हैं। ये चार विशिष्ट अवयव निम्न हैं—आंखें, अन्त कर्ण^४, मांसपेशियाँ और सधियाँ तथा त्वचा। इन स्थानोंसे शरीरके अङ्ग-प्रत्यङ्गकी स्थितिका ज्ञान वेगके रूपमें धम्मिल्लकमें पहुँचता रहता है और वहाँ से अवस्थानुसार कर्म करनेवाली पेशियोंको कर्म करते हुए सहकारकी प्रेरणा मिलती रहती है। यहाँ ध्यान रहे, पेशियोंको कर्म करनेकी प्रेरणा मस्तिष्कसे मिलती है, धम्मिल्लकका कार्य केवल उनमें सहकार लाना है।

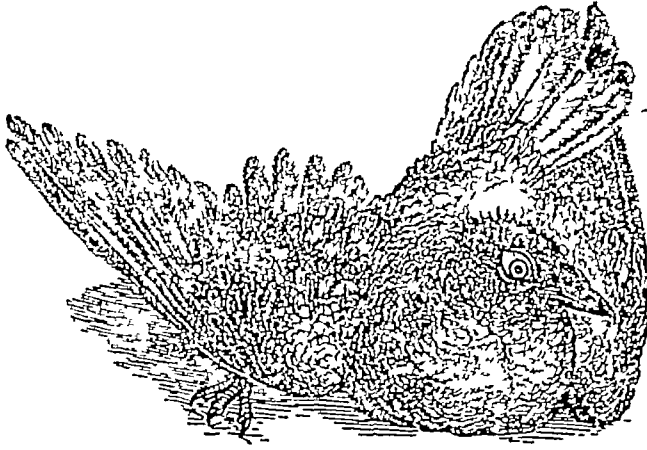

अस्त्रकर्म द्वारा धम्मिल्लक निकालनेके पश्चात् कवूतर—शरीरकी समतुला—
वैलेन्स—से रहित। चित्र—५५

सुपुम्णाशीर्षकके कार्य—

शिर वा मस्तुलङ्गपिण्डसे नाडियोंके वारह युग्म निकलते और भिन्न-भिन्न कार्योंके लिये भिन्न-भिन्न अङ्गोंको जाते हैं। इन्हें शीर्षण्य नाडियाँ^५ कहते हैं। इनमें श्वासप्रक्रिया तथा हृदयके स्पन्दनकी प्रवर्तक नाडियाँ सुपुम्णाशीर्षकसे निकलती हैं। इसीसे इस भागका महत्त्व स्पष्ट है। मस्तिष्क या धम्मिल्लकके आहत या विनष्ट होनेसे भी मनुष्य जीवित रह सकता है, पर सुपुम्णाशीर्षकके विनष्ट होनेसे तत्काल मरण हो जाता है। फाँसीमें स्थानच्युत हुए कशेरुकाके सुपुम्णाशीर्षक पर दबाव पडनेसे ही मृत्यु होती है। इस प्रदेशसे अन्य भी शीर्षण्य नाडियाँ निकलती हैं। यह सुपुम्णाकाण्ड के समान प्रतिसक्रामित क्रियाएँ भी करता है।

प्रतिसंधाता कहते हैं। इन्ही शब्दोंके अनुकरणमें उक्त सूत्रोंका 'प्रतिसंधायक सूत्र' यह नाम रचा है। १० १० गणनाथ सेनजीने इनके लिए नवनिर्मित सयुज सूत्र शब्द दिया है।

१—Cerebellum—सेरीबेलम।

२—Muscular movements—मस्कुलर मूवमेण्ट्स।

३—Equilibrium—इक्विलिब्रियम।

४—Labyrinth—लेविरिन्य। इसका वर्णन अगले अध्यायमें होगा।

५—Cranial nerves—क्रोनियल नर्व्स।

शीर्षण्य नाडियोंका स्थूल प्रभव (उत्पत्तिस्थान) मस्तुलुङ्गपिण्डका अधोभाग है, यद्यपि सूक्ष्मरूपेण ये मस्तिष्कके बल्क भागसे निकलती हैं।

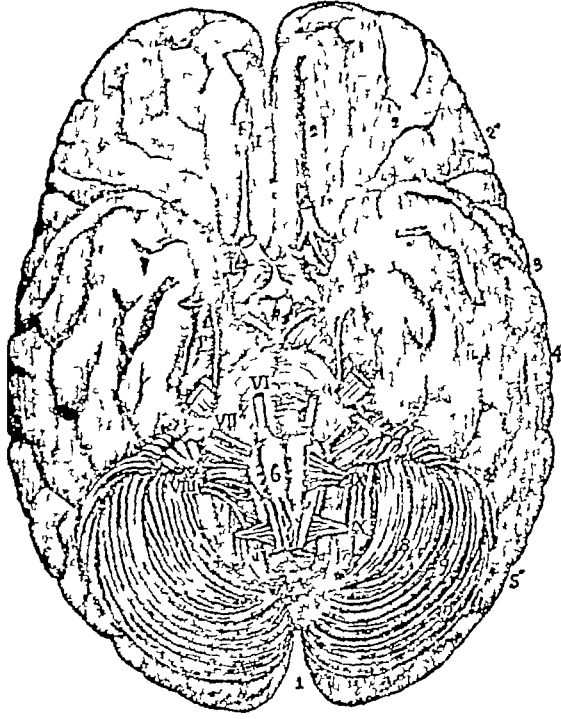

मस्तिष्कका अधोभाग—शीर्षण्य नाडियोंके निर्गमस्थान । चित्र—५६

1, 2, 3 आदि अङ्क क्रमशः नाडियोंके निर्गमस्थानोंको सूचित करते हैं।

शीर्षण्य नाडियाँ—

उक्त बारह शीर्षण्य नाडियोंके युग्मोंके नाम और क्षेत्र निम्न हैं—

प्रथम युग्म या घ्राणनाडियाँ^१—ये गन्धका ग्रहण कराती हैं।

द्वितीय युग्म या दृष्टिनाडियाँ^२—इनसे वस्तुओंका दर्शन होता है।

तृतीय, चतुर्थ तथा पष्ठ युग्म^३ या नेत्रप्रचेष्टनी नाडियाँ—इनके कारण नेत्रके गोलकों^४, पुतली तथा पलकोंकी विविध गतियाँ होती हैं।

पञ्चम युग्म या त्रिधारा नाडियाँ^५—प्रत्येक नाडीके तीन विभाग हैं। इनका कार्य मुल तथा शिरकी स्पर्शकी सज्ञाओंका वहन करना तथा चवानेकी क्रियामें जबड़ोंको प्रवर्तित करना है।

सप्तम युग्म या वक्त्र नाडियाँ^६—ये मुखकी पेशियोंके प्रवर्तक हैं—उनमें परिवर्तन लाकर हृदय भावोंको चेहरे पर द्योतित करती हैं। जिह्वके पूर्व भागमें रसका आस्वाद भी उसीसे होता है।

१—Olfactory nerves—ऑल्फेक्टरी नर्व्स । २—Optic nerves—ऑप्टिक नर्व्स ।

३—क्रमसे Oculomotor—ऑक्सुलोमोटर, Trochlear—ट्रॉक्लिअर, तथा Abducens—एब्दुसेन्स । ४—Eye-ball—आई-बॉल ।

५—Trigeminal nerves—ट्राइजेमिनल नर्व्स ।

६—Facial nerves—फेशियल नर्व्स ।

अष्टम युग्म या श्रुतिनाडियाँ^१—इनके दो विभाग हैं। एक विभाग शब्दका श्रवण कराता है। दूसरा शरीरकी विविध हलचलाँसे अन्तःकर्णमें होनेवाले परिवर्तनोंका ज्ञान धम्मिलक तक पहुँचाता है।

नवम युग्म या कण्ठरासनी नाडियाँ^२—ये जिह्वाको पश्चार्ध (पिछले भाग) में रसका आस्वाद कराती हैं। साथ ही ये गलेकी पेशियोंके कर्ममें प्रवर्तिका हैं।

दशम युग्म या प्राणदा नाडियाँ^३—ये गला, कण्ठ, अन्नवह, आमाशय, फुफ्फुस, हृदय, यकृत, झीहा तथा अग्न्याशयकी प्रवर्तक नाडियाँ हैं।

एकादश युग्म या ग्रीवापृष्ठगा नाडियाँ^४—इनका एक भाग प्राणदा नाडीसे जा मिलता है, दूसरा ग्रीवाकी मन्या^५ तथा पृष्ठच्छदा^६ नामक दो प्रधान पेशियोंका प्रवर्तक है।

द्वादश युग्म या जिह्वातलिका नाडियाँ^७—ये जिह्वाकी चेष्टाओंकी प्रवर्तिका हैं।

सुषुम्णाकाण्डके कार्य—

पूर्वोक्त शीर्षण्य नाडियाँ प्रधानतः ऊर्ध्वजगत (ग्रीवाके ऊपर स्थित) अवयवों ही का नियमन करती अथवा गन्ध आदिका ग्रहण कराती हैं। परन्तु मस्तिष्कका वल्क भाग शरीरके अन्य स्थानों से भी ज्ञानका ग्रहण करता तथा उनके प्रति चेष्टाओंके वेग या सन्देश भेजता है। जिन नाडीसूत्रों द्वारा ज्ञान तथा मन (चेष्टा) के वेग मस्तिष्कवल्क तथा शरीरावयवोंके मध्य यातायात करते हैं, वे

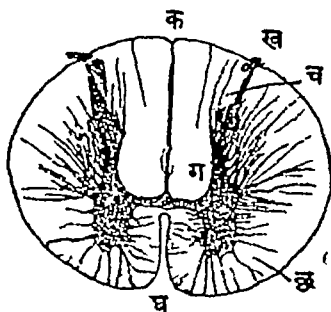

सुषुम्णाका छेदन चौड़ाईकी दिशामें। चित्र—५७

क, घ—आगे और पीछेके चीरे (सीताएँ) ; मध्यमें 'H' आकारकी धूसर वस्तु , शेष बाहर की ओर शुभ्र वस्तु , 'H' की योजक रेखा पर मध्यमें सुषुम्णा-विवर ।

१—Auditory nerves—ऑडिटरी नर्व्स । इनके लिये प्राचीन नाम शब्दवह स्रोत है , देखिये—'यदा शब्दवह स्रोतो वायुरावृत्य तिष्ठति । शुद्धः श्लेष्मान्वितो वाऽपि बाधिर्यं तेन जायते ॥

सु० नि० १—८३'

२—Glossopharyngeal nerves—ग्लौसोफैरिञ्जियल नर्व्स ।

३—Vagi—वेगाई (बहुवचन , एकवचनमें Vagus—वेगस) , या Pneumogastric nerves—न्यूमोगैस्ट्रिक नर्व्स ।

४—Spinal accessory nerves—स्पाइनल ऐक्सेसरी नर्व्स ।

५—Trapezius—ट्रेपीजियस ।

६—Sternomastoid—स्टर्नोमैस्टोयड ।

७—Hypoglossal nerves—हाइपोग्लॉसल नर्व्स ।

ओर होती है। चौड़ाईके रूप सुपुम्णाको काटें तो इसमें भी दोनों वस्तुएँ स्पष्ट दीख पड़ेंगी। धूसर वस्तुका अवस्थान (आकार) अग्रेजी अक्षर H के सदृश होता है। मस्तुलुङ्गपिण्डके समान सुपुम्णामें भी धूसर वस्तुओंकी रचना प्रधानतः नाडी-कोषोंसे होती है, और शुभ्र वस्तुको नाडीसूत्रोंसे। धूसर वस्तुके दो हिस्से पीछेकी ओर तथा दो आगेकी ओर निकले होते हैं। अगले सिरोंको अग्रिम शृङ्ग^१ तथा पिछलेको पश्चिम शृङ्ग^२ कहा जाता है। सुपुम्णाकाण्डमें सारी लम्बाईमें आगे और पीछेकी ओर चीन्^३ पड़े होते हैं।

सुपुम्णाकाण्डकी ग्रेत वस्तु उन नाडीसूत्रोंसे बनी होती है, जो मस्तिष्क और अवयवोंके मध्य बगका वहन करते हैं। धूसर वस्तु जिन नाडी-कोषोंसे बनी है, वे स्वयं मस्तिष्कके बलकभागके सदृश चैतन्यके केन्द्र हैं। अर्थात् शरीरके विभिन्न भागोंसे उनमें ज्ञानके वेग पहुँचते तथा वहाँमें चेष्टाओंके प्रवर्तक बग अवयवोंको प्राप्त होते हैं। पहले जिन प्रतिसंक्रामित क्रियाओंका निर्देश किया है, वे सुपुम्णाकाण्ड द्वारा होती हैं। यही प्रतिसंक्रामित क्रियाएँ सुपुम्णाका स्वतन्त्र कार्य है।

सौपुम्णिक नाडियाँ—

सुपुम्णाकाण्डसे ऊपरसे नीचे तक दायें और बायें सम रूपसे नाडियाँ निकलती जाती हैं। इन्हें सौपुम्णिक नाडियाँ^४ कहते हैं। ये कशेरुकाओंके छिद्रोंसे बाहर आती हैं। इन नाडियोंका मूल सुपुम्णाके मध्यवर्ती धूसर वस्तुके नाडी-कोष हैं। इनसे निकले नाडीसूत्र मिलकर धूसर वस्तुके अग्रिम और पश्चिम शृङ्गोंसे बाहर निकलते हैं। इस प्रकार प्रत्येक कशेरुकाके अन्तरालवर्ती शृङ्गोंसे एक-एक मूल प्रादुर्भूत होता है। दोनों ओर के अग्रिम और पश्चिममूल शीघ्र ही मिल जाते और मिलकर एक नाडी बनाते हैं। यही सौपुम्णिक नाडियाँ हैं। ये जैसे-जैसे आगे बढ़ती जाती हैं,

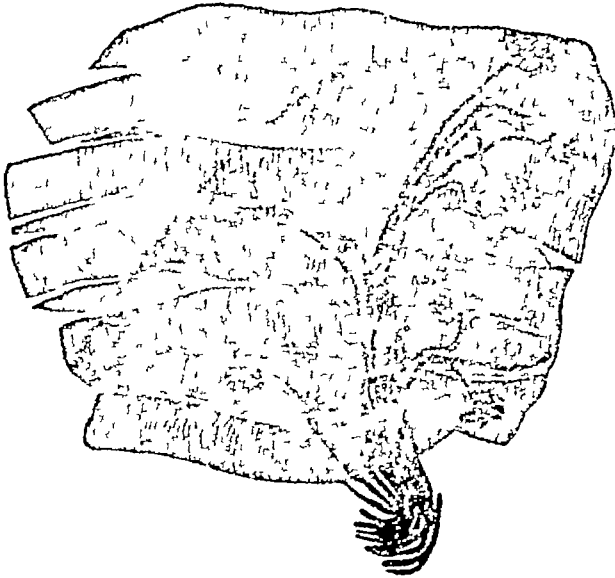

मांससूत्रोंमें नाडीसूत्रोंके अन्तिम प्रतानोंकी व्याप्ति ।

चित्र—५९

- १—Anterior Cornu—एण्टीरिअर कॉर्नू ।
- २—Posterior Cornu—पोस्टीरिअर कॉर्नू ।
- ३—Fissure—फिशर ।
- ४—Spinal nerves—स्पाइनल नर्व्स ।

वैसे-वैसे इनके विभाग और उपविभाग होते जाते हैं, जिनके प्रतान (शाखा-प्रशाखा) त्वचा, पेशी आदिमें व्याप्त होते हैं ।

सौपुष्मिक नाडियोंमें सज्ञावह तथा मनोवह उभयविध सूत्र होते हैं । परन्तु मूलमें ये दोनों पृथक्-पृथक् होते हैं । परीक्षाओंसे विदित हुआ है कि इनके पश्चिम मूल (पश्चिम शृङ्गसे निकले मूल) तो सज्ञावह होते हैं ; तथा अग्रिममूल मनोवह किंवा चेष्टावह । सज्ञावह नाडीसूत्रों द्वारा शरीरावयवोंसे स्पर्श, वेध, शीत, उष्ण आदि सज्ञाओंके वेग स्रुष्णामें पहुँचते तथा मनोवह सूत्रों द्वारा अवयवोचित प्रतिसंक्रमके वेग अवयवोंको पहुँचते हैं । ग्रीवासे वक्षसके अधोभागपर्यन्त उक्त प्रकारसे सौपुष्मिक नाडियोंके इकतीस युग्म निकलते हैं । नीचेके भागमें सौपुष्मिक नाडियाँ अश्वपुच्छके सदृश समानान्तर गुच्छोंके रूपमें निकलती हैं ।

स्रुष्णकाएडका जो अश विकारप्रस्त हो जाता है, उससे निचले भागसे निकलनेवाली नाडियाँ जिन अवयवोंको जाती हैं, उनमें सज्ञा तथा चेष्टा सम्बन्धी विकार उपस्थित हो जाते हैं ।

प्रतिसंक्रमोंसे रोगनिर्णय—

नाडीसंस्थानकी प्रकृति-विकृतिकी परीक्षाके लिये तज्ज्ञोंने अनेक प्रतिसंक्रमण नियत किये हैं । उदाहरणरूपमें एक प्रतिसंक्रमण देते हैं । विशेष चिकित्साग्रन्थोंमें देखने चाहिये । परीक्ष्य व्यक्तिको कुर्सीपर इस प्रकार बैठाये कि उसका एक पैर लटकता हो तथा उसके घुटनेपर दूसरे पैरके घुटनेका निचला भाग थोड़ा-सा टिकाया हो । ऐसी दशामें परीक्षक यदि परीक्ष्य व्यक्तिके अज्ञानमें घुटनेपर हलकी-सी टकोर करे तो ऊपर रखा पैर सहसा ऊँचा उठ जायगा । इस प्रतिसंक्रमको जानु-क्षोभ^१ कहते हैं ।

शीर्षण्य तथा सौपुष्मिक नाडियोंके अधिकांश सूत्र स्रुष्ण शीर्षकमें होकर गुजरते हुए एक दूसरेको काटते हैं । इस प्रकार प्रायः शरीरके दक्षिण भागका नियमन मस्तिष्कके वाम गोलार्धसे तथा वामका दक्षिणसे होता है । अतः दक्षिण गोलार्धके विकृति होनेसे प्रायः शरीरके वाम भागमें तथा वाम गोलार्धके विकारसे दक्षिण भागमें सज्ञा या चेष्टा सम्बन्धी विकार पाये जाते हैं ।



जानु-क्षोभ । चित्र—६०

स्वतन्त्र नाडीसंस्थान^२—

नाडीसंस्थानका जो भाग उन क्रियाओंका नियामक है, जो हमारी इच्छा और प्रयत्नके बिना ही होती रहती हैं, स्वतन्त्र या जीवनयोनि नाडीसंस्थान कहाता है । रक्तानुधावन तथा अन्नका

१—Knee-Jerk—नी-जर्क ।

२—Autonomic nervous system

मिक नर्वस सिस्टम ।

परिपाक ऐसी क्रियाओंके उदाहरण हैं। इस सस्थानके दो विभाग हैं; दोनोंकी क्रियाएँ एक दूसरेकी विरोधिनी हैं। इन विभागोंके नाम मध्य स्वतन्त्र या आग्नेय संस्थान^१ तथा परिस्वतन्त्र या सौम्य संस्थान^२ हैं। स्वतन्त्र नाडीसंस्थानका नियन्त्रण मस्तिष्कके मूलमें स्थित धाज्ञाकन्द^३ नामक दो नाडी-कन्दोंसे होता है।

सुपुष्पाके दोनों पार्श्वोंपर, पृष्ठवंशके दोनों ओर नाडीकन्दों^४ की एक-एक शृङ्खला होती है। यही योगियोंकी इडा-पिङ्गला नाडियाँ हैं। ये नाडीकन्द तथा इनसे निकलनेवाले नाडीसूत्र मध्य-स्वतन्त्र (आग्नेय) सस्थान कहाते हैं। नाडीसूत्र सौपुष्पिक नाडियोंसे मिल जाते हैं।

परिस्वतन्त्र (सौम्य) नाडीसंस्थानके सूत्र तृतीय, सप्तम, नवम, दशम तथा एकादश शीर्षण्य नाडियोंमें तथा द्वितीय, तृतीय और चतुर्थ अनुत्रिक नाडियों (सुपुष्पाकाण्डके त्रिक अस्थिके अन्तर्वर्ती भागसे निकली नाडियों) में स्थित होते हैं। इस सस्थानके शीर्षण्य नाडियोंमें स्थित विभागको उत्तर परिस्वतन्त्र संस्थान तथा निचलेको अधर परिस्वतन्त्र संस्थान कहते हैं।

स्वतन्त्र नाडीसंस्थानके इनके अतिरिक्त भी प्रभव (उत्पत्तिस्थान) हैं। अन्त्रों, हृदय, वस्ति तथा अन्य अन्तरावयवोंमें भी नडीकन्द होते हैं। इनसे निकले सूत्र चक्रवत् व्याप्त होते हैं। योग-शास्त्रमें इन्हीके मणिपूर चक्र आदि अभिधान हैं। ये चक्र मध्यस्वतन्त्र नाडीसंस्थान तथा परिस्वतन्त्र नाडीसंस्थानके पूर्वोक्त केन्द्रोंके अधीन रहकर अपने अङ्गोंका नियमन करते हैं।

मध्यस्वतन्त्र (आग्नेय) नाडीसंस्थानके कार्य—

मध्यस्वतन्त्र सस्थानके कार्य निम्न है—पुतलीका विकास, स्वेदका स्राव, रोमाञ्च, त्वचाकी रक्तवहाओंका सङ्कोचन, चुद्धिका ग्रन्थिका स्राव, हृदयका वेगवर्धन, व्लडप्रेसरकी वृद्धि, क्लोमशाखाओंका विकास (विस्तार)^५, हृदयकी नाडियोंका विकास, महास्रोतके ओष्ठों (कपाटिकाओं) को अवरुद्ध करना तथा पाकक्रियाको शिथिल करना, वस्तिका शिथिलीकरण।

सक्षेपमें, यह आकस्मिक अवसरोंपर, तत्काल अनावश्यक पाकक्रियाको मन्द कर हृदयकी गतिवृद्धि आदि द्वारा शरीरको मांसपेशीसे सम्पाद्य कर्मोंके लिये तैय्यार करता है।

परिस्वतन्त्र (सौम्य) संस्थानके कार्य—

परिस्वतन्त्र सस्थानके कार्य इसके विपरीत ये हैं—पुतलीका सङ्कोच, लालास्रावकी वृद्धि, हृदय का मन्दीकरण, क्लोम शाखाओंका सङ्कोचन, आमाशय, अन्त्र और अग्न्याशयके रसोंका प्रवर्तन, महास्रोतके ओष्ठोंका विशदीकरण, हृदयकी नाडियोंका सङ्कोचन।

प्रत्येक स्वतन्त्र (इच्छाकी अधीनतासे रहित) अङ्गमें उक्त दोनों प्रकारकी नाडियोंके प्रतान होते हैं। परिस्थितिके अनुसार मध्य या परिस्वतन्त्र नाडीसंस्थान उत्तेजित होकर उन-उन अङ्गोंको समयोचित कार्यके लिये प्रेरित करता है।

शरीरमें अङ्गाराम्ल वायु (उच्छ्वासमें निकलनेवाली दुष्ट वायु) के एकत्र होनेका किंवा पृथ्वीनलीनके सूचीवेधका भी वही प्रभाव होता है, जो मध्य स्वतन्त्र नाडी सस्थानके उत्तेजित होनेका होता है।

१—Sympathetic system—सिम्पैथेटिक सिस्टम।

२—Parasympathetic system—पैरासिम्पैथेटिक सिस्टम।

३—Thalamus—थैलेमस। ४—Ganglia—गँगलिया। ५—Dilatation—डायलेशन।

नाडीसंस्थान और पाँच प्राण—

एवम्, यह आधुनिक मतसे नाडीसंस्थानका विवरण हुआ। आयुर्वेदोक्त पञ्चप्राणोंको उनके कर्म देखकर इसमें सन्निवेशित किया जा सकता है। यथा, प्राणवायुका आश्रय शीर्षण्य नाडियाँ तथा उन्हीमें अनुम्यूत (ओत-प्रोत) उत्तर स्वतन्त्र नाडीसंस्थान है। अपान वायुका आश्रय सुपुम्गाकाण्डका अनुकृष्टिक (कटि प्रदेशमें स्थित) अश^१ तथा अधियम्निक^२ नामक चक्र है। इनका कार्य दोनों शास्त्रोंके अनुसार मूत्र, मल तथा गर्भकी प्रवृत्ति है। व्यानवायुका आश्रय शीर्षण्य नाडियोंको छोड़कर शेष मस्तिष्कसौपुम्निक नाडीसंस्थान है। उदान वायुका आश्रय मध्यस्वतन्त्र नाडीसंस्थानके अशभूत उत्तर अनुप्रीविक नाडीकन्द^३ (साक्षान् रूपसे) सुपुम्गाकाण्डका अनुप्रीविक भाग^४, उसीके अनुपृष्टिक भागका^५ ऊपरी आधा भाग और इन स्थलोंसे निकलीं ग्रीवाके ऊपर, कण्ठ तथा छातीमें खासपटल (महाप्राचीरा) पेशी पर्यन्त स्थित नाडियाँ हैं। समान वायुका आश्रय सुपुम्गाके अनुपृष्टिक भागका^६ ऊपरी आधा भाग, अनुपृष्टिक स्वतन्त्र नाडीकन्द^७, सौरमण्डल^८, उत्तरान्त्रिक^९ तथा अधरान्त्रिक^{१०} नामक चक्र, तथा पाचनयन्त्रोंकी निधामक सौपुम्निक नाडियाँ हैं^{११}।

पोषणी नाडियों^{१२}—

सजा और चेष्टाके वेगोंके वहनके अतिरिक्त नाडियोंका एक अन्य भी कर्म है, और वह यह कि वे जिस अङ्गको नाती हैं, उसकी पुष्टि करती हैं। यदि कोई नाडी कट जाय तो उससे व्याप्त अङ्ग क्षीण हो जाता है।^{१३} महाकृष्ट, फिरङ्गादि जिन रोगोंमें नाडी-सूत्रोंकी विकृति हो जाती है, उनमें पोषणी नाडियोंके विकारके कारण ग्रणोंका रोपण शीघ्र नहीं होता।

आयुर्वेद तथा अध्यात्ममें शरीरको ऊर्ध्वमूल और अधःशाख वृक्षकी उपमा^{१४} दी है। इस तथा पूर्व अध्यायोंमें नाडीसंस्थानका जो स्वरूप हमने देखा, उससे इस उपमाकी अन्वर्थकता सिद्ध है। मस्तिष्क ही शरीररूप वृक्षका मूल है, सुपुम्गा प्रकाण्ड (तना) तथा उनसे निःसृत नाडियाँ शाखाएँ हैं। प्राचीनोंके नाडीसंस्थानके ज्ञानकी परिपूर्णता इस उपमासे सिद्ध है।

१—Lumbar—लम्बर।

२—Hypogastric plexus—हाइपोगैस्ट्रिक प्लेक्सस। यह चक्र पृष्ठवशके बाहर त्रिकास्थिके समीप एक नाडीकन्दसे निकलना है।

३—Superior cervical ganglia—सुपीरिअर सर्वाइकल गैंग्लिया।

४—Cervical part—सर्वाइकल पार्ट। ५—Thoracic part—थोरेसिक पार्ट।

६—Thoracic part—थोरेसिक पार्ट।

७—Thoracic sympathetic ganglia—थोरेसिक सिम्पैथेटिक गैंग्लिया।

८—Solar plexus—सोलर प्लेक्सस। यह उदरगुहामें स्थित एक चक्र है। इसका मूल पृष्ठमें पृष्ठवशके बाहर स्थित एक नाडीकन्द होता है। इस चक्रको अपने कर्माके कारण उदर्य मस्तिष्क (Abdominal brain—ऐब्डॉमिनल ब्रेन) भी कहा जाता है। यही योगियोंका मणिपूर चक्र है।

९—Superior mesenteric plexus—सुपीरिअर मिसेण्टेरिक प्लेक्सस।

१०—Inferior mesenteric plexus—इन्फीरिअर मिसेण्टेरिक प्लेक्सस।

११—यह विषय प्रत्यक्षशरीर से लिया गया है।

१२—Trophic nerves—ट्रॉफिक नर्व्स।

१३—आयुर्वेदमें वातके कुपित होनेसे अङ्गोंका क्षीण हो जाना सुप्रसिद्ध है।

१४—देखिये—३९ वाँ अध्याय।

चैतन्यका प्राचीनोक्त लक्षण-जीवन और आधुनिकोंका स्वतन्त्र नाडीसंस्थान—

भारतीय दर्शनमें चैतन्यका एक लक्षण जीवन कहा है। इसका अर्थ शरीरकी वृद्धि है। इच्छा, द्वेष, प्रयत्न, सुख, दुःख और ज्ञान ये लक्षण मन्त्रिक सौषुम्निक नाडीसंस्थानके कार्य समझे जा सकते हैं। इच्छा, द्वेष और तज्जन्य प्रयत्नके अतिरिक्त शरीरके वृद्धिरूप लक्षण आधुनिकोंके कहे स्वतन्त्रनाडी संस्थानका कार्य होना चाहिये। यह इच्छा-निरपेक्ष होता है, यह ऊपर कहा ही जा चुका है^१।



१—इस अध्यायमें हमने प्रायः विद्वानोंके मतका अनुसरण करते हुए योगियोंके चक्रोंको आधुनिकोंका प्लेक्सस कहा है। पर कई विद्वान्, यथा थियोसॉफीके एक प्रवक्ता श्री लेडबेटरका मत इसके विपरीत है। आप समाधिमें चक्रोंके दर्शनका दावा करते हैं। योग-ग्रन्थोंमें कहे चक्रोंके दलोंकी संख्या तथा वर्णमें आपने अपने प्रत्यक्षानुसार सशोधन भी सूचित किया है। चक्रोंको आप प्लेक्ससोंसे भिन्न परन्तु उनसे सबद्ध एवं सूक्ष्मशरीरका अङ्ग मानते हैं—

The radiating spokes of the Chakras supply force to these sympathetic plexuses to assist them in their relay-work. In the present state of our knowledge it seems me rash to identify the Chakras with the plexuses, as some writers appear to have done

Vide, *THE CHAKRAS*, By the Rt. Rev. C. W. Leadbeater, P. 22

इकतालीसवाँ अध्याय

अथात् इन्द्रियविशेषवर्णनीयमध्यायं व्याख्यास्यामः । इति हस्माहुरात्रेयादयो महर्षयः ॥

इस अध्यायमें हम पाँच ज्ञानेन्द्रियोंसे अपने-अपने विषयका ग्रहण किस प्रकार होता है तथा कण्ठसे शब्दकी उत्पत्ति कैसे होती है, इसका विवेचन करेंगे ।

स्पर्शज्ञान—

प्रधानतया त्वचासे तथा अल्पतया अन्तर्वर्ती अङ्गुलीसे, सर्दी, गर्मी, वेदना, स्पर्श तथा पीडन (दबाव) का ज्ञान होता है । इन ज्ञानोंका वहन करनेवाली नाडियोंके सूत्र अन्तस्त्वक्में व्याप्त

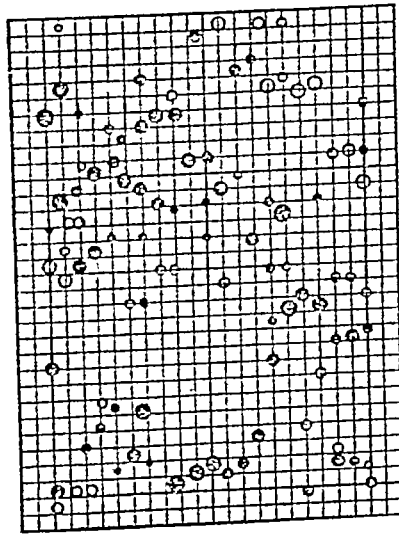

त्वचापर शीत तथा उष्ण स्पर्शोंके क्षेत्र । चित्र—६१

होते हैं । इनके अन्तिम प्रान्त विविध प्रकारके होते हैं, जैसे हाथ तथा पैरके तलुओं पर इन सूत्रोंके अन्तिम प्रान्तों पर छोटे-छोटे अण्डाकार उभार होते हैं । परीक्षाओंसे विदित हुआ है कि त्वचामें सर्दी, गर्मी, स्पर्श, वेदना तथा पीडनका अनुभव करनेवाले क्षेत्र पृथक्-पृथक् होते हैं । जैसे स्पर्शके क्षेत्र प्रतिवर्ग सेगटीमीटरमें पन्द्रह होते हैं ।

रसज्ञान—

रसोंका ज्ञान मुख्यतया जिह्वासे तथा अशत तालु और गलेसे होता है । जिह्वाकी कलामें दानेदार उभार होते हैं । इनके अन्तर्भागमें छोटे-छोटे अण्डाकृति दाने होते हैं । इन दानोंको स्वादाङ्कुर^१ कहते हैं । स्वादाङ्कुरोंमें रसग्राहिका नाडियों (मुख्यत नवम शीर्षण्य नाडी) के सूत्र व्याप्त होते हैं । जिह्वाके पश्चिम भागमें ये दाने विशेष उभरे हुए तथा अङ्गरेजी अक्षर V के आकारमें व्यूहित होते हैं । रसोंका आस्वाद इस स्थलपर विशेष होता है ।

त्वचा (त्वचासे हुए) ज्ञानके समान रसोंका ज्ञान भी जिह्वा तथा तालुके अमुक स्थलोंपर विशेष होता है । मधुर रस जिह्वाके अग्रपर, तिक्त पश्चिम भागपर तथा अम्ल किनारोंपर सविशेष

अनुभूत होता है। आधुनिक वैज्ञानिक चार रस मानते हैं—मधुर, तिक्त, अम्ल और लवण। रसज्ञानके लिये पदार्थोंका घुलकर चूसा जाकर स्वादांकुरोंके सन्निकरूपमें आना आवश्यक है। यह क्रिया लालारससे होती है^१।

रसग्रहणके अतिरिक्त जिह्वा चवाना, निगलना तथा बोलना इन क्रियाओंमें भी भाग लेती है।

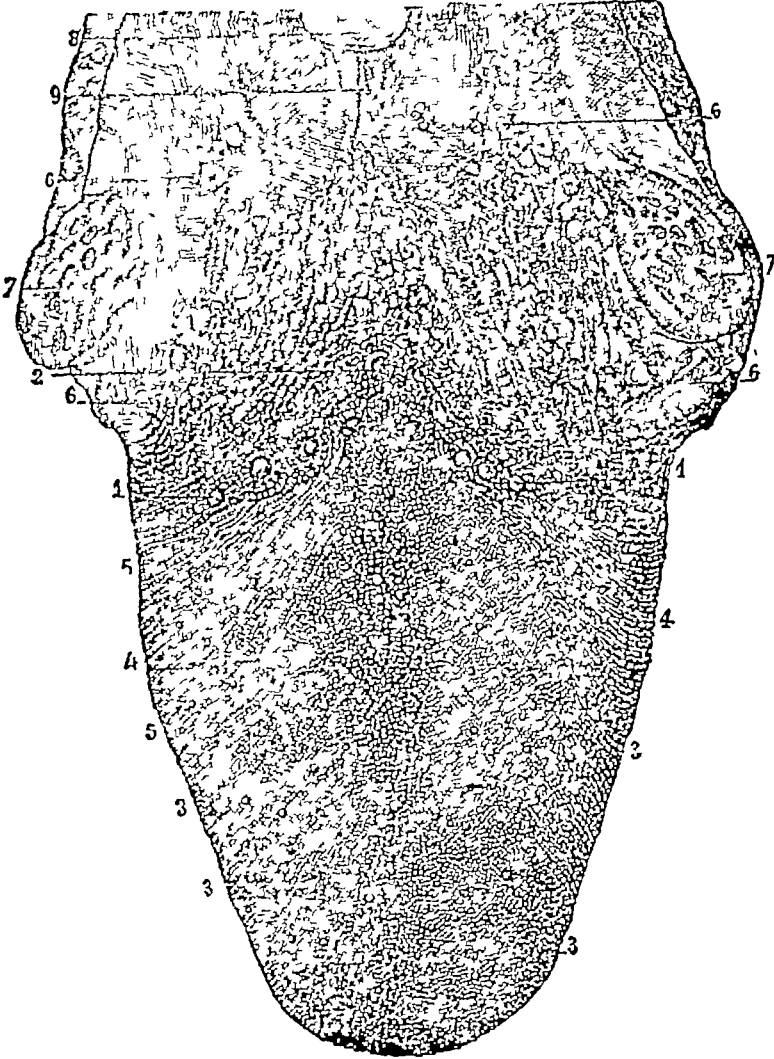

जिह्वा । चित्र—६२

1-2-1 विशिष्ट स्वादाकुर, अन्य स्वादाकुर भी स्पष्ट हैं, 7, 7 दोनों ओरके टॉन्सिल, 6 अधिजिह्विका।

गन्ध ज्ञान—

घ्राणेन्द्रियका भाश्रय नामिका है। इसके अति अल्प ही स्थानमें गन्धका ग्रहण होता है। यह स्थान ऊर्ध्वशुक्तिकाको^२ आवृत करनेवाली कला तथा उसका समीपवर्ती मध्यप्राचीर^३

१—इस रसको अतएव आयुर्वेदमें बोधक कफ कहा है।

२—ऊर्ध्वशुक्तिका तथा अन्य शुक्तिकाओंके परिचयके लिए देखिये पृ० ३४३-४४।

३—Septum—सेप्टम, नाकके दोनों छिद्रोंके मध्यवर्ती भित्री।

है। इतने ही स्थलमें घ्राणनाडीके प्रतान व्याप्त होते हैं। प्रतिग्यायमें ये प्रतान सूजी हुई कलासे व्याप्त हो जाते हैं; अतएव गन्धका ज्ञान नहीं होता। नासिकाका दूसरा कर्म ग्वासक्रियाका साधनभूत होना है।

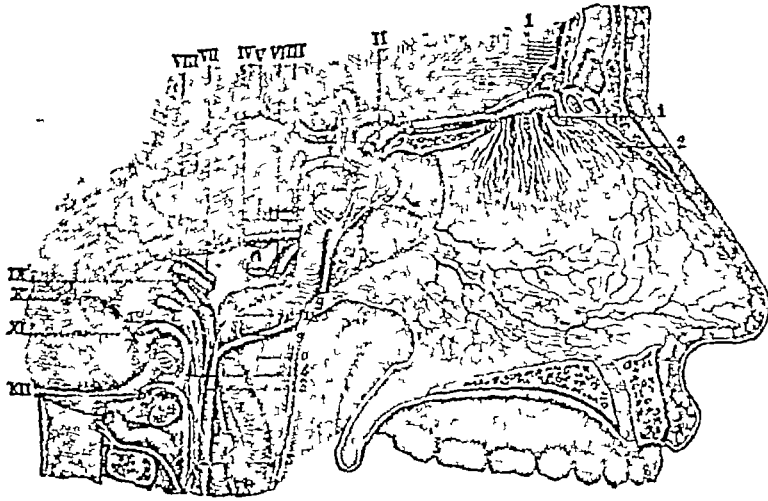

चित्र—६३

1-2 घ्राणनाडीके प्रतान, चालनी पटलमेंसे निकलकर मध्यप्राचीरमें व्याप्त। रोमन लिपिके अङ्क विविध शीर्षण्य नाडियोंको सूचित करते हैं।

शब्द ज्ञान—

शब्दका ग्रहण कर्णसे होता है। इसके तीन विभाग हैं—वह कर्ण, मध्यकर्ण तथा अन्त कर्ण। बहिःकर्णके दो अवयव हैं—कर्णशङ्कुली^४ तथा बाह्य कर्णगुहा^५ बाह्य कर्णगुहा (कानका छिद्र) की लम्बाई कोई $1\frac{1}{2}$ इञ्च होती है।

श्रुतिपटह—

कर्णगुहाकी अन्दर और सामनेकी दीवार एक अति सूक्ष्म झिल्लीसे बनी होती है। इस झिल्लीको श्रुतिपटह^६ (कानका पर्दा) कहते हैं। इसके पीछे मध्यकर्ण होता है। शब्दकी लहरियाँ बाह्यकर्ण गुहामें होकर इस पटहपर टकराती हैं। कर्णगुहा कुछ टेढ़ी होनेसे पटह दिखाई नहीं देता। कर्णरोगोंमें इसकी परीक्षाके लिये कर्णशङ्कुली (जिसे लोकमें कान कहते हैं, वह भाग) को जरा ऊपरसे पकड़कर ऊपर, पीछे तथा बाहरकी ओर खेंचना होता है। कर्णवीक्षण^७ तथा दर्पणकी भी सहायता ली जा

१—सुश्रुतमें मर्म-प्रकरणमें गन्ध-ग्रहणके स्थानका निर्देश फणा नामसे हुआ है। देखिये—घ्राणमार्गमुमयत स्रोतोमार्गप्रतिबद्धे अभ्यन्तरत फणे नाम। तत्र (विद्वस्य) गन्धाज्ञानम्—सु० शा० ६।२७। नवीन व्याख्याकार यहा आये स्रोतोमार्गका अर्थ कर्णमार्ग लेते हैं। मध्य कर्णका सम्बन्ध नासिकासे होता है, यह इसी अध्यायमें आगे देखिये।

२—Olfactory nerve—ऑल्फैक्टरी नर्व। ३—External ear—एक्सटर्नल ईअर।

४—Pinna—पिन्ना। ५—External auditory meatus—एक्सटर्नल ऑडिटरी मिएटस।

६—Drum of the ear—ड्रम ऑफ दी ईअर, या Tympanic membrane—टिम्पैनिक्

मैम्ब्रेन। ७—Ear-speculum—ईअर-स्पेक्यूलम।

सकती है। स्वस्थ दशामें श्रुतिपटह मुक्ताशुक्तिके समान भास्वर होता है। मध्यकर्णके शोथमें^१ यह अरुणवर्ण हो जाता है। उक्त परीक्षासे कभी-कभी पदोंमें छिद्र हो तो वह भी देखा जा सकता है।

मध्य कर्ण—

यह एक छोटी-सी प्रायः अस्थिमय गुहा है, जो शङ्खास्थिके एक देशमें रहती है। इसकी बाहरकी दीवार पूर्वोक्त श्रुतिपटहसे बनी होती है। इस गुहामें तीन-तीन छोटी-छोटी अस्थियाँ होती हैं। पहली अस्थि मुद्गरक^२ है। यह सम्पूर्ण लम्बाईमें श्रुतिपटहसे सलग्न होती है। शेष अस्थियाँ

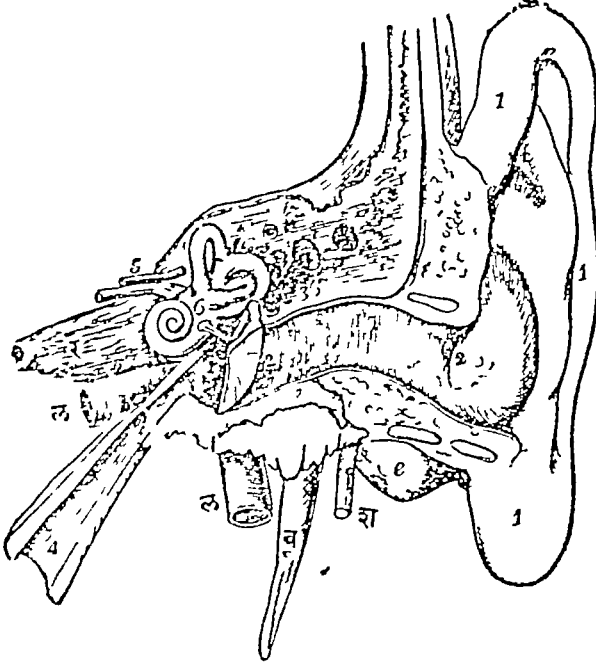

चित्र—६४

१-१-१ वहि कर्ण २—श्रुतिपटह , ३—मध्यकर्ण . ४—पटहपूरणिका , ६—अन्त.कर्ण ।

अकुञ्जक^३ तथा धरणक^४ हैं। ये क्रमसे एक दूसरेसे संयुक्त रहती हैं। मध्य कर्णकी भीतरी दीवारमें एक छिद्र होता है। इसमें धरणक अस्थि निविष्ट (टिकी) होती है। शब्दकी लहरिकाएँ श्रुतिपटहसे टकराकर क्रमसे इन अस्थियोंको आन्दोलित करती हुई धरणक द्वारा अन्त कर्णमें प्रविष्ट होती हैं।

असाध्य बधिरतामें प्रायः मध्यकर्णके जीर्ण शोथके कारण तीनों अस्थियाँ एक हो जाती हैं और शब्दकी लहरियोंका वहन करनेमें अक्षम होती हैं।

१—Otitis media—ओटाइटिस मीडिया ।

२—Malleus—मैलिअस ; या Hammer—हैमर ।

३—Incus—इन्कस , या Anvil—एँन्विल ।

४—Stapes—स्टेपीज़ , या Stirrup—स्टिरप ।

पेटह पूरणिका—

नासिक्य गल^१ से पेटहपूरणिका^२ नामक एक सूक्ष्म प्रणाली मध्य कर्णमें आती है। इसकी लम्बाई कोई १ इंच होती है। (देखिये चित्र सं० ६४)। इस प्रणाली द्वारा बाह्य वायु मध्यकर्णमें प्रविष्ट और सेदा विद्यमान रहता है^३। इस अन्तःप्रविष्ट वायु और बाह्य कर्णगुहाके वायुके दबावसे श्रुतिपेटह स्वस्थ दशामें दृढ़-अशियिल-रहा करता है। कभी-कभी गलेमें शोथ, प्रतिश्याय; टॉन्सिल (तुण्डिकेरी), एडीनॉयड आदिके कारण पेटहपूरणिकामें भी शोथ हो जाता है, जिससे कुछ कालके लिये थोड़ी वधिरता उपस्थित होती है।

कानसे पूयस्त्राव हो तो सर्वदा मध्यकर्णकी शोथकी कल्पना करनी चाहिये।

अन्तःकर्ण या कान्तारक^४—

यह वास्तविक शब्देन्द्रिय है। श्रुतिनाडी (अष्टम शीर्षण्य नाडी) के प्रतान इसमें व्याप्त होते हैं। शब्दकी लहरियाँ पूर्वोक्त क्रमसे इन प्रतानोंमें होकर मस्तिष्कके वल्कमें स्थित अपने स्थान में पहुँचती और शब्दका ग्रहण कराती हैं।

अन्तःकर्णके दो भाग हैं—एक अस्थिमय तथा दूसरा उसके अन्तर्गत उसीके आकारका कलामय। कलामय अन्तःकर्णके अन्दर और बाहर एक प्रकारका द्रव रहा करता है। अन्तःकर्णके दोनों अवयवोंके तीन उपाङ्ग हैं। प्रथम शम्बूक^५ है। यह बोंधेके समान आवर्त्तमय होता है। शब्दके ग्रहणमें यह अनिवार्य और प्रधान है। श्रुतिनाडीके अति सवदी (ग्रहणशील) प्रतान इसमें

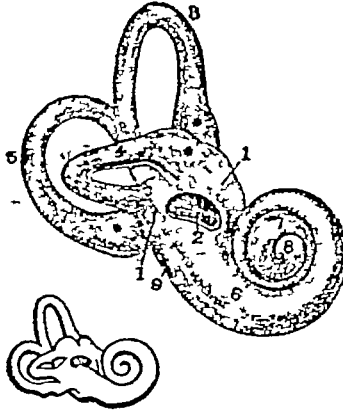

अन्तःकर्ण । चित्र—६५

६-७-८—शम्बूक, ९—तुम्बिका, ३-४-५—शुण्डिकाएँ। नीचे—अस्थिमय अन्तःकर्णके अन्तर्गत कलामय अन्तःकर्ण दिखाया गया है।

१—Nasal Pharynx—नेज़ल फेरिडक्स, नासिकाका पीछेकी ओर मुखसे सलग्न भाग।
 २—Eustachian Tube—यूस्टेकिन ट्यूब पृ० ३४३-४४ पर स्थित चित्र भी देखिये।
 ३—अङ्गुलियोंसे नाकको दावकर ओठ भींच कर-मुखका वायु निकालनेका प्रयत्न करें तो पदोंपर आघात-सा होता है। यह वायुके कारण है, जो मुख या नासिकासे निर्गमनका द्वार न पाकर उक्त प्रणालीसे निकल जाता है। जुकामके कारण कानमें भारीपन और कुछ वधिरता हो तो इस प्रयोगसे शान्ति मिलती है।

४—Labyrinth—लेबिरिन्य।

५—Cochlea—कॉक्लिआ।

व्याप्त होते हैं^१। शम्बूकके बाहर स्थित पूर्वोक्त द्रव, शब्दकी क्रमसे आई लहरियोंसे आन्दोलित होकर अन्तःस्थ द्रवको आन्दोलित करता है। यह आन्दोलन श्रुतिनाडीके प्रतानों द्वारा ग्रहण किया जाकर मस्तिष्कमें पहुँचाया जाता है। परिणाममें शब्दका अनुभव होता है।

अन्तःकर्णका दूसरा उपाङ्ग तुम्बिका^२ है। इसके मध्य एक छिद्र होता है, जिसमें धरणकास्थि टिकी होती है।

अन्तःकर्णका तीसरा उपाङ्ग शुण्डिकायं^३ हैं। (देखिये—चित्र ६५) ये तीन अर्धवर्तुल प्रणालियाँ हैं। इनका छिद्रों द्वारा तुम्बिकासे सम्बन्ध होता है।

शुण्डिकाओंका कार्य—

इन शुण्डिकाओंका कार्य शरीरकी स्थितिका सतुलन है। विविध शारीरिक चेष्टाओंमें शिर यत्किञ्चित् भी झुंघर-उधर होता ही है, जिससे इन शुण्डिकाओंके भीतर स्थित पूर्वोक्त द्रव झुंघर-उधर होता है। द्रवका यह झूतस्ततः होना वेगके रूपमें सूक्ष्म नाडियों द्वारा धम्मिल्लकमें पहुँचाया जाता है। धम्मिल्लकको इस प्रकार शरीर सीधा या किसी ओर नत है इस बातका ज्ञान हो जाना है और वह तदनुसार शरीरके अवयवोंको समतुलित करनेके लिए विविध प्रेरणायें करता है। अर्थात् शरीरका कोई अङ्ग किसी विशेष दिशामें झुक जाय और शरीर उस दिशामें गिरनेको हो तो पूर्वोक्त प्रकारसे उसका ज्ञान शुण्डिकाओंमें स्थित द्रव द्वारा धम्मिल्लकको होता है, और वह तत्काल समुचित अङ्गोंको ऐसी चेष्टा करनेके लिये आदेश करता है, जिससे शरीर समतुलित हो जाय।

रूपज्ञान—

रूप, प्रकाश या वर्णका ज्ञान नेत्रेन्द्रियसे होता है। नेत्रेन्द्रियका आश्रय नेत्रगोलक^४ है।

नेत्रगोलकके मण्डल—

पद्मवर्त्मश्वेतकृष्णदृष्टीनां मण्डलानि तु।

अनुपूर्वं तु ते मध्याश्रित्वारोऽन्त्या यथोत्तरम् ॥

सु० उ० ११५

नेत्रगोलकमें बाहरसे अन्दरकी ओर पाँचमण्डल या स्तर होते हैं। प्रथम मण्डल पद्म (नेत्रलोम^५) कहाता है। शेष मण्डल क्रमसे वर्त्म, श्वेतमण्डल, कृष्णमण्डल तथा दृष्टिमण्डल कहाते हैं।

नेत्रगोलक और कैमरेमें सादृश्य—

आधुनिक मतसे नेत्रगोलक मानो एक कैमरा है। यह अनेक मण्डलों^६ से बना होता है, अन्तिम मण्डल प्लेयके समान होता है। इसमें दृष्टिनाडीके प्रतान व्याप्त होते हैं। ये प्रतान इस मण्डलपर पडे हुए प्रतिबिम्बको मस्तिष्कके चल्क भागमें स्थित दृष्टिक्षेत्रमें पहुँचाते हैं। इस स्थलमें इनका ग्रहण रूपज्ञानके रूपमें होता है। उक्त मण्डलको वैद्यकमें दृष्टिमण्डल^७ कहा है।

१—(वायु) श्रोत्रस्पर्शनयोर्मूलम् (च० सू० १२।८) की व्याख्यामें चक्रपाणि ने कहा है—‘श्रवणमूलत्वं वायो कर्णशङ्कुलीरचनाविशेषे व्याप्रियमाणत्वात्, मूल प्रधानकारणम् ।’ यह वचन इसी आधुनिकोक्त श्रवणव्यापारकी ओर संकेत करता प्रतीत होता है।

२—Vestibule—वेस्टिब्यूल ।

३—Semi circular canal—सेमी सर्क्युलर कॉनाल ।

४—Eye ball—आई बॉल, प्राचीन सज्ञा नेत्रबुद्बुद भी है। देखिये सु० उ० १-१० ।

५—Eye lashes—आई-लैशेज़ । ६—Coats—कोट्स । ७—Retina—रेटीना ।

नेत्रगोलकके दर्शन-क्रियामें भाग लेनेवाले शेष अवयव केवल रश्मियोंके गुजरने और ठीक तरहसे दृष्टिमण्डलपर पहुंचानेके साधन हैं। इन्हें प्राचीनोंने पटल कहा है^१। प्रकाशकी किरणें प्लेटपर ठीक तरहसे पड़ें, एतदर्थ कैमरेमें प्लेटको आगे-पीछे खिसकानेका प्रबन्ध होता है। नेत्रगोलकमें यह कार्य परिस्थितिके अनुसार इन पटलोंमें होनेवाले परिवर्तनोंसे सम्पन्न होता है। इन परिवर्तनोंका नाम केन्द्रीकरण^२ है। इन्हें सक्षेपमें आगे देखेंगे।

नेत्रगोलक विविध छोटी-छोटी पेशियों द्वारा अपने स्थानपर सबद्ध होता है। पेशियों द्वारा ही इसकी तत्त्व गतियां होती हैं।

वर्त्ममण्डल—

वर्त्ममण्डलका प्रसिद्ध नाम पलक^३ है। इनका अन्तर्वर्ती भाग कला^४ से आवृत होता है। यही कला नेत्रगोलकको भी आगेकी ओरसे ढके रहती है। यह कला और नेत्रोका अन्तर्देश सर्वदा अश्रु (आंसू) नामक लवण द्रवसे आर्द्र, विमल और नीरोग रहा करता है। आंखें दुखना और पानी आना इसी कलाकी शोथका परिणाम है।

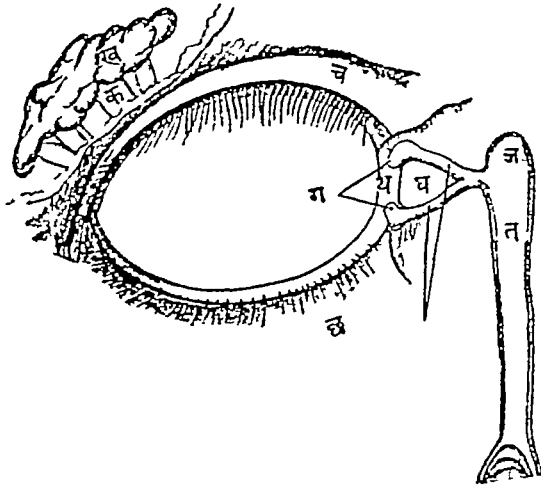

चित्र—६६

ख—अश्रुग्रन्थि, क—अश्रुको आंखोंमें लानेवाली प्रणालियां, ग—अश्रुद्वार

घ—के ऊपर-नीचे अश्रुको नासिकामें ले जानेवाली वाहिनियां।

अश्रु—

अश्रु एक ग्रन्थिका स्राव है, जिसे अश्रुग्रन्थि^५ कहते हैं। यह प्रत्येक नेत्रगुहा^६ में एक होती है, तथा गुहाके ऊपर तथा बाहरकी ओर पुर. कपालास्थि^७के एक गर्तमें स्थित होती है। (देखिये चित्र ६६) आकारमें यह छोटे वादाम जितनी होती है। अश्रु इन ग्रन्थियोंसे सर्वदा भरता और कतिपय

१—अग्रे जीमें इन अवयवोंको Refracting media—रिफ्रेक्टिंग मीडिया कहते हैं।

२—Accommodation—एकोमोडेशन ३—Eye lids—आई-लिड्स।

४—इसे अग्रे जीमें Conjunctiva—कंजंक्टिवा कहते हैं। म० म० गणनाथ सेनजीने वर्त्म शब्दका प्रयोग नेत्रोंकी इस झल्लेकलाके लिए किया है, पर यह आयुर्वेद-वाह्य है। पलकोंके लिए उन्होंने नेत्रच्छद यह नयी सज्ञा रची है। ५—Lachrymal glands—लैक्रिमल ग्लैंड्स।

६—Orbital cavity—ऑर्बिटल केविटी। ७—Frontal bone—फ्रॉण्टल बोन।

प्रणालियों द्वारा आँखमें आया करता है। कनीनक (आँखोंका नासिकाकी ओरका कोण^१) में प्रत्येक पलकपर एक छिद्र होता है। ये छिद्र अश्रुद्वार^२ कहते हैं। ये दो प्रणालियोंके मुख हैं, जिनके द्वारा अश्रु और उसके साथ मूत्र आदिके कण बाह्य होकर प्रथम अश्रुकुम्भिका^३ में एकत्र होते हैं। यह एक छोटा-सा आशय (कोयली) है और नासागुहाके पार्श्वभागमें ऊपरकी ओर स्थित होता है। अश्रुकुम्भिकासे अश्रु एककुल्या द्वारा नासिकामें जाता है।

कर्णनासिका आदिका परस्पर सम्बन्ध—

कर्णकी रचनाके प्रसंगमें हम देख आये हैं कि मध्यकर्ण और नासिकाका, एक प्रणाली पृष्ठपरिणिका द्वारा, सम्बन्ध होता है। अश्रुकुल्या द्वारा नेत्रका भी नासिकामें सम्बन्ध होता है, यह ऊपर कहा है। एवम्, कर्ण, नासिका, नेत्र, मुख, गाल, कण्ठ इन सबका परस्पर सम्बन्ध होता है। परिणामतया, इसमें एकके रण होनेसे दूसरा भी सहज ही रण हो जाता है। चिकित्सा में इस सम्बन्धका सदा स्मरण रखना चाहिये।

धूम आदि क्षोभक द्रव्योंके स्पर्शसे किंवा हर्ष-दोषादि भावोंसे अश्रुका स्राव बढ़ जाता है और यथोक्त मार्गसे जानेके अतिरिक्त विन्दुओंके रूपमें गालोंपर भी पड़ने लगता है।

अश्रुका प्रयोजन—

अश्रु उत्तम जीवाणुहर है। इसकी यह शक्ति जीवनीय एके सेवनसे स्थिर रहती है^४। दुर्बलप्रकृति वालकोंमें अश्रुकी जीवाणुनाशक शक्ति न्यून हो जानेसे जीवाणुओंको आक्रमणका योग मिल जाता है। अतः, ऐसे वालकोंमें आँखोंमें अघ्न शुकु (साटा)^५, सवण शुकु (फूला)^६, पोथकी (कुकरे)^७ आदि पाये जाते हैं। ऐसे बच्चोंको मक्खन, मिसरी, चिटारी, अघ्नगन्धा आदि ओजोवर्धक द्रव्य देनेसे वे शीघ्र ही स्वस्थ हो जाते हैं। डाक्टर लोग ऐसी अवस्थामें काँट लिबर आयल आदि देते हैं।

नेत्र-स्नेह—

अश्रुके अतिरिक्त आँखोंमें एक अन्य भी चिकना-सा स्राव हुआ करता है। यह प्रत्येक पलकमें पीछेकी ओर स्थित मञ्जरीग्रन्थि^८ नामकी ग्रन्थियोंसे होता है। यह बढ़कर अपाङ्ग या कनीनक पर संचित दिखाई दे तो इसे दूषिका (गीघ) कहते हैं।

शुक्लमण्डल^९—

यह मण्डल सब मण्डलोंसे स्थूल और दृढ़ होता है। आँखका श्वेत भाग यही है। आगेकी ओर $\frac{1}{2}$ भाग छोड़कर (जिसमें आगे कहा स्वच्छमण्डल होता है) नेत्रगोलकका शेष है

१—सु० उ० १।१६ आदिमें नेत्रके बाह्य कोणको अपाङ्ग तथा अन्दरके कोणको कनीनक कहा है। स्मरण रहे, पुतलीका बाँचक कनीनिका शब्द इससे भिन्न है।

२—Puncta lacrymalia—पक्टा लैक्रिमेलिया। ३—Lachrymal sac—लैक्रिमल सैक।

४—देखिये—१४ वीं अध्याय। ५—Keratitis—केरेटाइटिस।

६—Corneal ulcer—कॉर्नीअल अल्सर। ७—Trachoma—ट्रॅकोमा।

८—Meibomian glands—मीबोमियन ग्लैण्ड्स। मलोंके प्रकरणमें इसे प्राचीनोंने नेत्र-स्नेह ही कहा है। अतः इसे दूषिका नाम देना सगत नहीं, जैसा कि प्रत्यक्ष-शारीरमें किया है। दूषिका वृद्ध नेत्र-स्नेहका नाम है।

९—Sclera—स्क्लेरा; या Sclerotic coat—स्क्लेरोटिक कोट।

भाग इस मण्डलसे अभिष्टित होता है। इसके पश्चात् भागमें स्थित छिद्रोंसे दृष्टिनाडी तथा रक्तवाहार्ण प्रविष्ट होती है।-

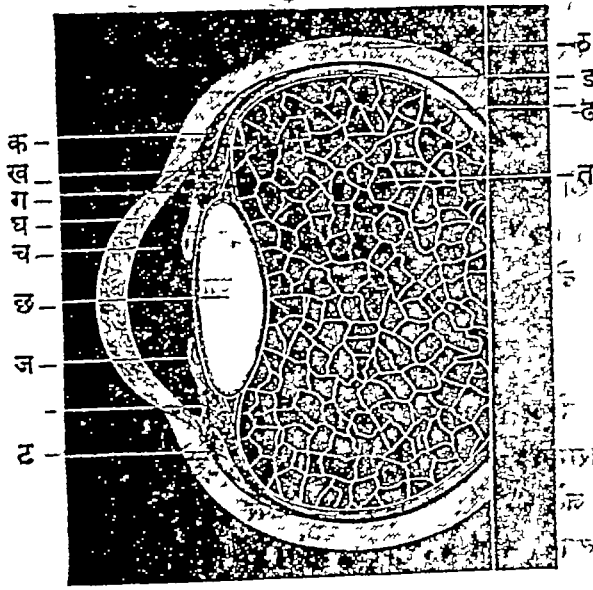

आँखका ऊँचाईकी दिशामें छेदन। चित्र—६७

घ—स्वच्छमण्डल; च—तेजोजल, ज—तारामण्डल, छ—मणि, क, ख के मध्यमें तेजोजलका वहन करनेवाली रसायनीका मुख; ख—सधान—मण्डल, ग—मणिका बन्धन ज्ञायु, ठ—शुक्लमण्डल; ङ—कृष्णमण्डल; ढ—दृष्टिमण्डल; त—मेदोजल।

स्वच्छमण्डल^१—

नेत्रगोलकका अग्रिम $\frac{2}{3}$ भाग गोलार्द्धमें आगेको उभरा हुआ तथा शेष वर्तुल होता है। यह उभरा हुआ भाग स्वतन्त्र अवयव है और स्वच्छमण्डल कहाता है। यह स्वच्छ (पारदर्शक) होता है। इसका अपना वर्ण नहीं होता। पीछे कृष्ण-या पिङ्गलवर्णके तारामण्डलके कारण इसका भी वर्ण उनके जैसा दीखता है। चारों ओर यह पूर्ववर्णित शुक्लमण्डलसे सयुक्त होता है। इसमें रक्तवाहिनियाँ नहीं होतीं, जिससे इस भागमें शोथ या व्रण हो जाय तो शरीरके अन्य भागोंमें हुए शोथ या व्रणके सदृश रक्त न होकर श्वेतवर्ण होता है। आयुर्वेदमें इसी वर्णके कारण इन रोगोंको शुक्र नाम दिया गया है। स्वच्छमण्डलका पोषण रसायनियोंसे होता है।

कृष्णमण्डल^२—

यह शुक्लमण्डलके भीतरकी ओर होता है। रक्तवाहिनियोंके निविड जाल तथा कृष्ण रञ्जक द्रव्यके कारण इसका वर्ण कृष्ण होता है।

तारामण्डल तथा कर्नीनिका—

कृष्णमण्डलका ही अग्रवर्ती विस्तार तारामण्डल^४ होता है^५। इसीके कारण स्वच्छमण्डलका

१—Cornea—कॉर्निया।

३—Pigment—पिगमेण्ट।

५—कृष्णमण्डलका ही अवयव होनेसे आयुर्वेदमें इसका स्वतन्त्र वर्णन नहीं है; यद्यपि इसके कर्नीनिका (पुतली) नामक मध्यवर्ती छिद्रका उल्लेख है।

२—Choroid Coat—कोरॉयड कोट।

४—Iris—आयरिस।

वर्ण कृष्ण या पिङ्गल होता है। यह मध्यमें त्रिद्विज होता है। छिद्र कनीनिका या पुतली^१ कहाता है। तारामण्डल दो प्रकारके स्वतन्त्र मांससूत्रोंसे घेष्टित होता है। एक प्रकारके सूत्र गोलार्द्धमें स्थित होते हैं। इनके सिकुडनेसे पुतली छोटी (सकुचित) होती है। द्वितीय प्रकारके सूत्र किरणवत् (चारों ओर प्रसारी) होते हैं। इनके सकोचसे पुतली फैलती है। अति प्रकाशमें, या निकटस्थ वस्तुओंको देखते हुए पुतली सकुचित होती है। अन्धकारमें, दूर वस्तुओंको देखते हुए या भावावेशमें पुतली फैलती है। अनेक रोगोंके निर्णयमें पुतलीका सङ्कोच, विकास या वर्तुलताका दर्पना आवश्यक होता है। पुतलीका सङ्कोच-विकास स्वतन्त्र नाडीसंस्थानके अधीन है। मध्य स्वतन्त्र (आग्नेय) नाडीसंस्थानकी क्रियासे कनीनिका फैलती है तथा परिस्वतन्त्र (तौम्य) नाडीसंस्थानकी क्रियासे सकुचित होती है। दोनों संस्थानोंके नाडीसूत्र कनीनिकामें आते हैं।

मणि^२—

कैमरेमें जैसे लेन्स होता है, वैसे ही नेत्रगोलकमें मणि होती है। यह उभय-उन्नतोदर तथा पारदर्शक होता है, और तारामण्डलसे लगभग सलग्न होता है। इसमें होकर दृष्टिमण्डलपर दृश्य पदार्थोंकी वैसे ही प्रतिमाएँ पडती हैं, जैसे कैमरेमें लेन्समें होकर प्लेटपर। दूर या निकटकी वस्तुओंके सन्व्यूहनके लिये—फोकसपर लानेके लिये—नेत्रमें ऐसा प्रवन्ध होता है, जिससे मणिकी वर्तुलता न्यून वा अधिक हो जाती है। परिणाममें, वस्तुओंकी प्रतिमा स्वस्थ अवस्थामें सर्वदा दृष्टिमण्डलपर ही पडती है^३।

मणि प्याजके समान अनेक आवरणोंसे बनी होती है। मणिको शुष्क करके हाथसे ये आवरण उतारे भी जा सकते हैं। वार्धक्यमें मणि प्राय उत्तरोत्तर पक्क और अपारदर्शक होने लगती है, जिससे दीखना बन्द हो जाता है। इस रोगको लोकमें मोतियाबिन्द^४ तथा शास्त्रमें काच (तिमिर), लिङ्गनाग या नीलिकाकाच^५ कहते हैं। इसका आधुनिक उपाय शास्त्रकर्म द्वारा मणिको निकाल देना, तथा उसके स्थानपर उपयुक्त काचवाला उपनेत्र (ऐनक) धारण कराना है।

१—Pupil—प्युपिल।

२—Lens—लेन्स।

‘मणि’ सुश्रुतोक्त द्वितीय पटल है ?—आयुर्वेदमें नेत्रबुद्बुद या नेत्रगोलकमें चार पटल कहे गये हैं—देखिये, सु० उ० १।१७—१९। इनमें तिमिर नामक रोग होता है। इन चारों पटलोंमें अन्दरकी ओरसे तृतीय तथा बाहरकी ओरसे द्वितीय पटल आधुनिकोंका लेन्स (मणि) प्रतीत होता है। इस पटलको मांसके आश्रित कहा गया है और वास्तवमें, जैसा कि आगे हमने बताया है, मणि सन्धानमण्डल नामक मांससूत्रोंसे सलग्न होती है, जिनकी क्रियासे विविध अवस्थाओंमें मणिकी वर्तुलतामें भिन्नता आती है।

इसके अतिरिक्त सु० उ० ७।१।१५ में इस पटलमें होनेवाले तिमिरके जो लक्षण कहे हैं वे मणिमें होनेवाले मोतियाबिन्द रोगसे मिलते हैं। इस कारण भी उक्त पटल मणि होना^४ मणि शब्द म० म० गणनाथ सेनजी द्वारा प्रयुक्त किया गया है।

सुविधाके लिये फिर कह दूँ कि, आधुनिकोंने नेत्र-गोलकके जो ‘कोट’ कहे हैं वे प्राचीनोंके मण्डल हैं, तथा जिन्हें नवीनोंने प्रकाशको बहिनकर आगे ले जानेवाले माध्यम (रिफ्रेक्टिङ्ग मीडिया) कहा है वे प्राचीनोंके पटल है।

३—यह विषय आगे देखिये।

४—Cataract—कैटेरेक्ट।

५—देखिये—स एव लिङ्गनाशस्तु नीलिकाकाचसञ्ज्ञित ॥ सु० उ० ७।१८

प्राचीनकालमें मणिको अन्दरकी ओर एक पार्श्वमें धकेल दिया जाता था^१। यह विधि अब भी कहीं-कहीं देखी जाती है।

सन्धानमण्डल—

स्वच्छमण्डल तथा कृष्णके मध्य कुछ मांससूत्र होते हैं। इन्हें सन्धानमण्डल^२ कहते हैं। मणि एक बन्धनी द्वारा अपने स्थानपर टिकी होती है। यह बन्धनी सन्धानमण्डलसे जुड़ी होती है। सन्धानमण्डलके सकुचित होनेसे मणिकी बन्धनी शिथिल हो जाती है। फलस्वरूप, मणि (जो कि स्थितिस्थापक होती है) स्थूल तथा अधिक उन्नतोदर हो जाती है। यह अवस्था निकट वस्तुओंको देखनेके समय होती है। इसे केन्द्रीकरण^३ कहते हैं। (नेत्ररोगोंके निसर्गोपचारवादी केन्द्रीकरणके लिए मणिके इस प्रकार सकोच-विकासके सिद्धान्तको नहीं मानते। वे कहते हैं—समूचे नेत्र-गोलकका आवश्यकतानुसार सकोच-विकास होता है, जिससे वह लम्बा या छोटा हो जाता है।)

दृष्टिमण्डल*—

यह कृष्णमण्डलके अन्दरकी ओर स्थित अत्यन्त पतली तथा सवेदी (अनुभवशील) कला है। इसी मण्डलमें प्रकाशकी किरणोंका ग्रहण होता है। यह मुख्यतः दृष्टिनाडीके प्रतानो (शाखा-विस्तार) से बना होता है।

सूक्ष्म परीक्षासे दृष्टिमण्डल नाडी-कोपोंसे बने दस स्तरोंमें विभक्त पाया जाता है। इनमें अन्दरसे बाहरकी ओर नवम स्तर प्रधान होता है। इसमें दो प्रकारके नाडी-कोप पाये जाते हैं। अपनी विशिष्ट आकृतिके कारण इन्हें शलाका^४ और शङ्कु^५ कहते हैं। शलाकाओंमें रॉडोप्सिन या विझुअल पर्पल^६ नामक रञ्जक होता है। वस्तुओंको देखते समय प्रकाशकी किरणें गृहीत होकर रॉडोप्सिन पर पड़ती हैं। परिणाममें वह पीतवर्ण हो जाता है। यही पीतवर्ण हुआ रञ्जक किसी अज्ञात प्रकारसे दृष्टिनाडीके प्रतानोंको प्रभावित करता है और वे प्रकाशकी सन्नाको वल्क (मस्तिष्कके उपरिभाग) में पहुंचाते हैं। वहाँ इसका रूप-ग्रहणके रूपमें अनुवाद होता है।

शङ्कुओंमें आयोडॉप्सिन^७ या विझुअल वायोलेट^८ नामका अन्य एक रञ्जक द्रव्य होता है। प्रकाशसे उसमें भी परिवर्तन होकर रूप प्रत्यक्ष होता है।

१—देखिये—मु० उ० १७६७—६८। इसे काउचिंग—Conching—कहते हैं।

२—Ciliary body—सिलियरी बॉडी। ३—Accommodation—एकॉमोडेशन।

४—Retina—रेटीना। ५—Rods—रौड्स।

६—Cones—कोन्स। म० म० गणनाथसेन जीने इन कोपोंको क्रमशः शूल और वेमा

(अर्थ तकुआ) नाम दिये हैं। शलाका और शङ्कु नाम डॉ० म्हस्करके मराठी ग्रन्थमें आये हैं।

७—Rhodopsin या Visual purple

८—सूर्य आदि प्रकाशमान पिण्डोंकी किरणें वस्तुओंपर पड़ती हैं और वहाँसे प्रतिफलन होकर नेत्रगोलकमें प्रविष्ट होती हैं। इस प्रकार हमें वस्तुओंका दर्शन होता है। यही बात आयुर्वेदमें भी मानी गयी है। देखिये—चक्षुस्तैजस तेज सहकृत च पश्यति, X X तदुक्त शालाक्ये—यत्तेजो ज्योतिषा दीप्त शरीर प्राणिना च यत्। सयुक्त तेजसा तेजस्तद्धि रूपाणि पश्यति ॥

च० सू० ९१७ पर चक्रपाणि

१०—Visual Violet

९—Iodopsin.

दोर्ना कोर्पोमें कर्म-भेद यह है कि शङ्खु दिवसके प्रकाशमें तथा शलाकाएँ क्षीण प्रकाश या अन्धकारमें रूप-ग्रहण नाम वस्तुओंका प्रत्यक्ष कराती हैं^१ ।

आलोचक पित्त—

आयुर्वेदका आलोचक पित्त^२ ये रॉडॉप्सिन तथा आयोडॉप्सिन प्रतीत होते हैं ।

दर्शनकेन्द्र—

पुतलीके ठीक सामने, दृष्टिमण्डलके मध्यमें, एक पीला-सा बिन्दु होता है । इसे पीतबिम्ब^३ कहते हैं । इसका विस्तार कोई १ मिलीमीटर (पिनकी घुण्डी जितना) होता है । इसके मध्यमें एक गढ़ा होता है । इस गढ़ेमें दृष्टि सब स्थानोंकी अपेक्षा तीव्र होती है । हम प्रतिपल नेत्रोंको हिलाते रहते हैं, उमका हेतु यही होता है कि दृश्य वस्तुकी प्रतिमा दृष्टिमण्डलके इस स्थल पर पड़े^४ । इस गढ़ेको दर्शनकेन्द्र^५ कहते हैं ।

सुश्रुतमें दर्शनकेन्द्रका विवरण—

इसी दर्शनकेन्द्रको लज्ज करके आयुर्वेदमें कहा गया है—

मसूरदलमात्रां तु पञ्चभूतप्रसादजाम् ।

खद्योतविस्फुलिङ्गाभामिद्धां तेजोभिरव्ययैः ॥

आवृता पटलेनाक्ष्णोर्वाह्येन विवराकृतिम् ।

शीतसात्म्यां नृणां दृष्टिमाहुर्नयनचिन्तका ॥

सु० उ० ७३-४

इद्धां तेजोभिरव्ययेरिति ; एतन् तेजोमयो दृष्टिरित्युक्तम् ॥

—डहन

दृष्टि मसूरकी दालके तुल्य प्रमाणकी तथा पाँच भूतोंके सारसे निर्मित होती है । उसकी आभा जुगनु या चिनगारीके समान (कुछ-कुछ पीली) होती है । यह तेजोमय (तेज=पित्त=आलोचक पित्त) होती है । यह नेत्रगोलकके बाह्य पटलोंसे आवृत होती है । इसकी आकृति विवर (गढ़े) के समान होती है । इसके स्वास्थ्यके लिये शीतगुण औषध तथा आहार-विहार उपयुक्त हैं^६ ।

अन्धबिन्दु—

पीतबिम्बसे कोई तीन मिलीमीटर अन्दरकी ओर दृष्टिनाडी का निर्गमस्थान है । इसे सितबिम्ब^७ कहते हैं । दृष्टिनाडीके मध्यमें होकर धमनियाँ और शिराएँ आती-जाती हैं । सितबिम्बमें दृष्टिशक्ति सर्वथा नहीं होती । अतः, इसे अन्धबिन्दु^८ भी कहते हैं ।

१—यह विषय विस्तारसे पृ० २५८ पर देखिये ।

२—देखिये—३४ वाँ अध्याय ।

३—Macula lutea—मैक्युला ल्युटिया , या Yellow spot—येलो स्पॉट ।

४—देखिये—In the centre is a depression called the *Fovea Centralis* It is the spot of most distinct vision For this reason we are constantly moving our eyes so as to bring the image on this spot *Human Physiology, P 266*

५—Fovea centralis—फोविया सेण्ट्रैलिस ।

६—दृष्टिमण्डलका यह वर्णन पूर्ववर्णित आधुनिक प्रत्यक्षसे अक्षर-अक्षर मिलता है । इसका तथा आलोचक पित्तका वर्तमान मतसे यह साम्य आयुर्वेदके गाम्भीर्यका बलवान् उदाहरण है । दृष्टिके बाह्य पटलोंसे आवृत होनेका अर्थ आगे स्पष्ट किया है ।

७—Optic disc—ऑप्टिक डिस्क ।

८—Blind spot—ब्लाइण्ड स्पॉट ।

नेत्ररोगमें दृष्टिमण्डलकी परीक्षाके लिये एक दर्पण प्रयुक्त होता है। इसे नेत्रवीक्षण^१ कहते हैं।

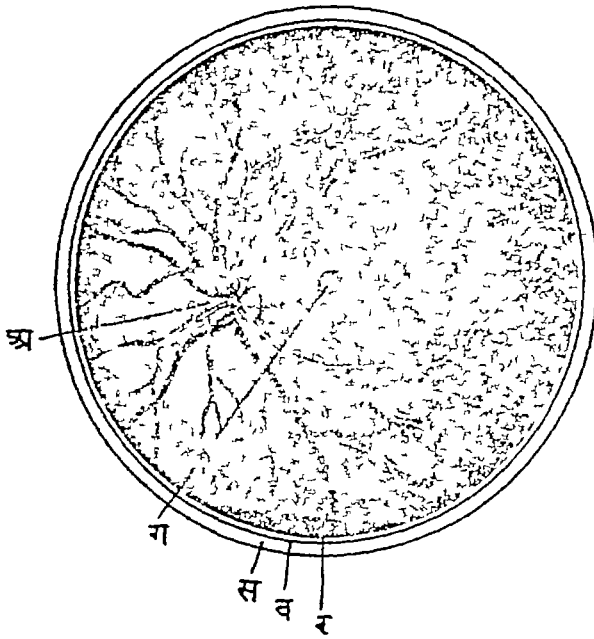

वामनेत्र, नेत्रवीक्षणसे देखनेपर। चित्र—६८

ग—पीतविन्दु, अ—अन्धविन्दु तथा रक्तवाहिनियाँ।

नेत्र-जल^२—

नेत्रगोलकके आन्वन्तर भागमें दो प्रकारके द्रव पाये जाते हैं। प्रथम द्रव आगेकी ओर स्वच्छमण्डल और तारामण्डलके मध्य तथा पीछेकी ओर तारामण्डल और मणिके मध्य रहता है। यह जलप्राय तथा कुछ-कुछ लवणरस होता है।

दूसरा द्रव नेत्रगोलकके मणिके पीछे ५ भागमें दृष्टिमण्डलके आश्रयमें भरा होता है। यह स्वच्छ (पारदर्शक) और अर्ध-घन होता है। इसके दबावसे नेत्रगोलक दृढ़ बना रहता है। अन्यथा, दृष्टिमण्डल अपने स्थानसे उखल भाये।

इन दोनों तरलोंको नेत्रजल कहते हैं। पहिलेको तेजोजल^३ तथा दूसरेको मेदोजल^४ कहते हैं। तेजोजल सर्वदा स्वच्छ और शुद्धमण्डलकी सन्धिपर स्थित एक द्वारमें होकर मेदोजलमें मिलता रहता है। वहाँ दोनो जलोंका रसायनियों द्वारा ग्रहण होता रहता है। उक्त द्वार किमी कारण रुद्ध हो जाय तो तेजोजलका अपने स्थानमें सञ्चय हो जाता है। इस सञ्चित जलके दबावके कारण नेत्रगोलक तथा शिरमें अति असह्य पीडा होती है। इस रोगको अधिमन्थ^५ कहते हैं^६।

१—Ophthalmoscope—ऑफ्थैल्मोस्कोप।

२—Humours—ह्यूमर्स। इस शब्दका मूल अर्थ क्लेद या आर्द्रता है।

३—Aqueous humour—ऐक्वैअस ह्यूमर। ४—Vitreous humour—विट्रियस ह्यूमर।

५—Glaucoma ६—पूर्वोक्तचार पटलोंमें बाहरकी ओरसे प्रथमका आयुर्वेदमें तेजोजल

नामसे तथा तृतीयका मेदोजल नामसे स्पष्ट निर्देश है। ये नाम इन जलोंके स्वरूपको देखकर रखे गये हैं। प्राचीन नाम उपलब्ध होनेसे हमने प्रत्यक्षशारीरकी तनुजल तथा सान्द्रजल सजाएँ नहीं ली हैं।

ये दो पटल, उपर्युक्त द्वितीयपटल (मणि) तथा एक अन्य पटल (१) ऊपर वर्णित दर्शनकेन्द्र के सामने होते हैं। ऊपर शृत दृष्टिके वर्णनमें उसे 'बाह्य पटलोंसे आवृत' कहा है, उसका यह अर्थ है।

दर्शनक्रिया—

एवम्, यह नेत्रके अयुर्वेदीय रचना और उनका कार्य वर्णित हुआ । मधुमेय, मधुमेय, तेजोजल, मणि तथा मेजोजल प्रकाशकी रश्मियोंको सञ्चालित (फोकस) कर दृष्टिमण्डल पर पहुचानेका काम करते हैं । इस प्रकार उत्पन्न प्रतिमा ही दृष्टिमान्दो द्वारा मस्तिष्कमें पहुँच कर रूपदर्शन कराती है । भौतिक प्रागमें कथित कायो और अंगों द्वारा प्रतिमाएँ पढ़नेके विद्वान् जाननेसे यह विषय समझनेमें अच्छी सहायता मिल सकती है ।

दर्शनक्रियाके कुछ विकार—

नेत्रगोलके सा मागमें अधिक लम्ब्या होनेसे प्रतिमाएँ दृष्टिमण्डलपर केन्द्रित नहीं हो पाती । फलस्वरूप, दूरकी वस्तुएँ अस्पष्ट दिखाई देती हैं । इस रोगको अंग्रेजीमें 'शार्टसाइट' या 'मायोपिया' कहते हैं । हिन्दीमें इसे 'दूरान्ध' कह सकते हैं ।

नेत्रगोलके छोटा होनेसे निकटकी वस्तुओंकी प्रतिमाएँ यथावत केन्द्रित नहीं हो पाती । मनुष्य दूरकी वस्तुओंको ही देखल स्पष्ट देख सकता है । अतः इस रोगको अंग्रेजीमें 'लॉन्ग-साइट' या 'हाइपरमेट्रोपिया' कहते हैं । हिन्दीमें इसे 'निकटान्ध' कह सकते हैं ।

वर्षाक्रममें मणिके परिपक्व होनेसे उसमें केन्द्रीकरणके लिये योग्य शक्ति नहीं रह पाता । परिणाममें, प्रतिमाएँ स्पष्ट न पढ़नेसे मनुष्यको दर्शन नहीं होता । इसे 'प्रेसबियोपिया' कहते हैं ।

उक्त तीनों दोषोंका निराकरण उपयुक्त जातिके कायोमाले उपनेत्र धारण करनेसे हो सकता है ।

दृष्टिमण्डलपर प्रत्येक प्रतिमा ३-नेत्रेण्ड रहती है । अतः यथाकी शक्ति, तेजोमे घुमते हुए पहिले, वेगसे चारों ओर घुमाया जाता हुआ जलता फोयला (वा अन्य कोई पदार्थ) मय अविच्छिन्न एक रेखाकार प्रतीत होते हैं । एक स्थानपर देखी वस्तुकी प्रतिमाका प्रभाव लुप्त हो, उसके पूर्व ही अन्य स्थानोंकी प्रतिमा पढ़ती है । विनेमामें चित्रपरम्पराके अविच्छिन्न दीर्घनेका कारण भी यही है ।

वाणी (शब्दोत्पत्ति)—

आत्मा बुद्ध्या समेत्यार्थान् मनो युङ्क्ते विवक्षया ।

मन कायाग्निमाहन्ति स प्रेरयति मारुतम् ॥

मारुतस्तूरसि चरन् मन्द्रं जनयति स्वरम् ।

सोदीर्णा मूर्ध्न्यभिहतो चक्रमापद्य मारुतः ॥

वर्णाञ्जनयते ॥

पाणिनीय शिक्षा

श्वासक्रियामें फुफ्फुससे निकलते हुए वायुमें कोई विशेष नहीं होता, परन्तु जब मनुष्यको विवक्षा याने बोलनेकी इच्छा होती है तो यही वायु वक्षस्थलमें संचार करना हुआ मन्दस्वर उत्पन्न

१—Short sight या Myopia,

२—Long-sight, या Hypermetropia नेत्रोंकी दर्शनकी अशक्तिके लिये वैयकमे आन्ध्य तथा रोगिके लिये अन्य शब्द प्रसिद्ध हैं, यथा दिवान्ध, नक्तान्ध, नक्तान्ध्य; नकुलान्ध्य इत्यादि । रघुवश १४।२ में अश्रुओंके कारण हुई दर्शनाशक्तिके लिये अस्मान्धता शब्द आया है । इनके अनुकरण पर शॉर्ट-साइटके लिये दूरान्ध तथा, लॉन्गसाइटके लिये निकटान्ध शब्द रखे हैं ।

३—Presbyopia —हिन्दीमें इसे 'जरसान्ध' कह सकते हैं ।

करता है। और जब बाहर निकलने लगता है, तो मुखके गला, नासा, जिह्वा आदि अवयवोंके तात्कालिक परिवर्तनोंके कारण वर्णोंके रूपमें परिणत होता है।

किस वर्णके उच्चारणमें किस अवयवका कैसा और कितना उपयोग होता है, यह व्याकरण-ग्रन्थोंमें विस्तारसे बताया जाता है। हम यहाँ केवल नव्य प्रत्यक्षानुसार शब्दोत्पत्तिका स्वरूप देखेंगे, जो पूर्वोक्त पुरातन मतकी व्याख्यामात्र है।

कृम वा श्वासपथ^१ का ऊर्ध्वभाग वर्णोच्चारक हेतु है। एतदर्थ, निम्न भागकी अपेक्षया इसमें कुछ विशेष (भेद) होता है। इस भागको कण्ठ वा स्वरयन्त्र^२ कहते हैं। यह बाहरसे तरुणास्थिमय होता है। तरुणास्थियाँ तीन होती हैं। सबसे ऊपरकी तरुणास्थिका उभार ग्रीवापर बाहर की ओर दिखाई भी देता है, और टेंदुआ कहा जाता है।

कण्ठ सर्वथा हारमोनियमके सदृश है। हारमोनियममें वायुका प्रवाह विशेष द्वारोंमें होकर जाता है, और द्वारोंकी सूक्ष्मताके कारण निकलता हुआ धातुमयो पत्तियोंको कम्पित करता है। यह कम्पन ही शब्दोत्पत्तिका मूल है। कण्ठमें भी इन पत्तियोंके सदृश स्थितिस्थापक तन्तुओंकी बनी दो पट्टियाँ होती हैं। इन्हें स्वरतन्त्री^३ कहते हैं। ये मध्यवर्ती तरुणास्थिसे सम्बद्ध होती हैं। पुरुषमें इसकी लम्बाई १५ और स्त्रीमें ११ मिलीमीटर होती है। श्वासक्रियामें ये तन्त्रियाँ कण्ठकी

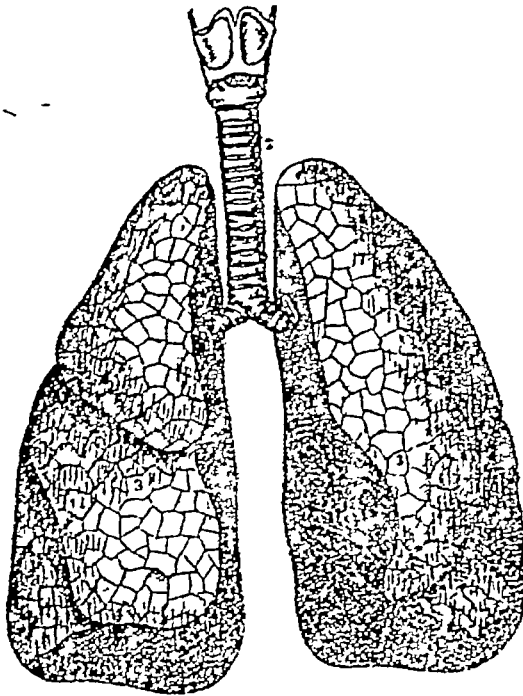

कण्ठ, कृम तथा फुफुम । चित्र—६९

१—Trachea—ट्रेकिआ ।

२—Larynx—लैरिङ्क्स । 'नाभिस्य प्राणपवन स्पृष्ट्वा हृत्कामलान्तरम् । कण्ठाद् वहिर्विनिर्याति पातु विष्णुपदामृतम् ॥ शा० पू० ५।४४ ॥' आदिके अनुसार हमने कण्ठ शब्द लैरिङ्क्सके लिये उचित समझा है। 'गल' शब्द पृ० १०४ पर दिये कारणोंसे केवल फैरिङ्क्सके लिये उपयुक्त है।

३—Vocal cords—वोकल कॉर्ड्स ।

दीवारसे सटी होती है और वायुको निरोध निर करने देती हैं। पीठके या गान्धी इत्यादि समय में तन जाती है, जिससे ये एक दूसरेके समानान्तर हो जाती हैं। वायुको निरोधने के लिये जब अन्न अवकाश रह जाता है। रुद्ध वायु हारमोनियमकी परिपूर्णता के समान इन तन्त्रियोंको कम्पित करता है। इससे शब्दका उद्भव होता है। जिन्हा आर्यिक अनुसामुक प्रयोगोंमें इन शब्दोंमें शक्ति मिलती है। तन्त्रियोंको शिथिल या दृढ़ करनेका कार्य इनमें सम्भव विभिन्न परिस्थितियोंका है।

कण्ठके उपरिभागमें एक पदार्थ होता है। इसे अभिजिहिका^१ कहते हैं। भोजन निगलनेके समय यह कण्ठको ढाँप देता है, जिसमें भोजन का पथ श्वासपथमें नहीं जा पाया।

कण्ठकी परीक्षाके लिये एक यन्त्र होता है। इसे कण्ठदर्शीक्षण^२ कहते हैं।

छोम विपासाका स्थान है—

छोम हृदयस्य विपासान्धानस ॥

श्लो. नि. ५१८ पर चक्रपाणि

आयुर्वेदमें छोम क्रिया श्वासपथकी अन्य शक्ति प्रसिद्धि है। इसे विपासाका स्थान कहा गया है^३।

१—Epiglottis—एपिग्लॉटिस।

२—Laryngoscope—लैरिङ्गोस्कोप।

३—कोई-कोई बलोमका अर्थ पित्ताशय (गॉल ब्लॉडर) करते हैं, जो युक्तियुक्त प्रतीत नहीं होता। चक्रपाणि के उक्त वाक्योंमें बलोमकी स्थिति स्पष्ट ही हृदयमें बताई है। यहा हृदयका अर्थ छाती है। इस विषयके अन्य प्रमाण प्रत्यक्षशरीर के उपोद्धातमें देखिये।

कफालीसर्षपं अह्वयणं

अथातः प्राकृतवातविज्ञानीयं द्वितीयमध्यायं व्याख्यास्याम । इति ह स्माहुरात्रेयादयो महर्षयः ॥

वात धातुके आश्रयभूत नाडीमस्थानका वर्णन हुआ । अत्र हम पुन आयुर्वेदमतसे प्राकृत वातसम्यन्वयो जातव्य विषयोंका निर्देश करेंगे ।

वातशब्दका निर्वचन—

वायु वा वायु शब्द 'वा गतिगन्धनयो' धातु से घनता है^१ । पीछे देख आये हैं कि वायु शरीरमें होनेवाली यावत् गतियों अर्थात् ज्ञान, गमन वा चेष्टा और प्राप्ति^२ का हेतु है । अतः इसे 'वा' धातुसे सिद्ध वायु और वात नाम दिये गये हैं । परन्तु ध्यान रहे, जैसा कि ३८ वें अध्यायमें कहा है, आयुर्वेदमें वायु और शरीरचर दोनों वायुओंको स्पष्ट शब्दोंमें एक और अभिन्न कहा है । ४५ वें अध्यायमें हम आधुनिकमतसे जतार्यंगे कि प्राकृत या वेकृत दोनों वात किस प्रकार बहिष्चर या अन्तरिक्षगत वायु ही हैं । यहाँ यही कहना है कि, पूर्व दिया निर्वचन केवल शारीरिक वायुका नहीं है । बहिष्चर और शारीरिक दोनों समानकमां वायुओंके लिये वह निर्वचन समान है । बाह्य वायुका अर्थ होनेसे ही शारीरिक वायुको वायु कहा गया है । अस्तु ।

वातप्रकृति पुरुषोंके लक्षण—

वातस्तु रूक्षलघुचलवहुशीघ्रशीतपरुपविगद । तस्य रौक्ष्याद् वातला रूक्षापचिताल्प-
शरीराः प्रततरूक्षामामन्नसक्तजर्जरस्वरा जागरूकाश्च भवन्ति, लघुत्वान्नुचपलगतचेष्टा-
हारव्याहाराः, चलत्वादनवस्थितमन्ध्यक्षिभ्रून्वोष्ठजिह्वागिरस्कन्धपाणिपादा, बहुत्वाद्बहु-
प्रलापकण्ठरामिराप्रताना, शीघ्रत्वाच्छीघ्रसमारम्भक्षोभविकारा, शीघ्रत्रासरागविरागा श्रुत-
ग्राहिणोऽल्पस्मृतयश्च, शैत्याच्छीताग्राहिणव प्रततशीतकोद्वेपकस्तम्भा, पारुण्यात्
परुषकेशश्मश्रुरोमनखदशनवदनपाणिपादाः, वैगद्यात् स्फुटिताङ्गावयवा सततसधिगद-
गामिनश्च भवन्ति, त एवं गुणयोगाद्वातला. प्रायेणाल्पचलाश्चाल्पायुषश्चाल्पापत्याश्चाल्पसाध-
नाश्चाल्पघनाश्च भवन्ति ॥ च० वि० ८।९८

तत्र वातप्रकृति प्रजागरूक. शीतद्वेषी दुर्भग स्तेनो मत्सर्यनार्यो गन्धर्वचित्त स्फुटित-
करचरणोऽल्परूक्षश्मश्रुनखकेश क्राथी दन्तखादी^३ च भवति ॥

अधृतिरदृढसौहृद कृतन्न कृष्णपरुषो धमनीतत प्रलापी ।

दृढगतिरदृढोऽनवस्थितात्मा वियति च गच्छति संभ्रमेण सुप्त ॥

अव्यवस्थितमतिश्चलदृष्टिर्मन्दरत्नधनसचयमित्र

किंचिदेव विलपत्यनिवद्ध मारुतप्रकृतिरेप मनुष्य ॥

१—देखिये ३४ वा अध्याय ।

२—गतिके ये तीन अर्थ वैयाकरण सम्मत हैं ।

३—दन्तखादी सुप्त सन् दन्तान् किटकिटायते ॥

वातिकाश्चाजगोमायु अशाखू प्रशूनां तथा ।

गृध्रकाकखरादीनामनूकैः कीर्तिता नराः ॥

सु० शा० ४१६४-६७

विभुत्वादाशुकारित्वाद् वलित्वादन्यकोपनात् ।

स्वातन्त्र्याद् बहुरोगत्वाद्दोषाणां प्रवलोऽनिलः ॥

प्रायोऽतएव पवनाध्युपिता मनुष्या दोषात्मका स्फुटितधूसरकेगगात्रा ।

शीतद्विपश्चलधृतिस्मृतिवृद्धिचेष्टा सौहार्ददृष्टिगतयोऽतिवहुप्रलापाः ॥

अल्पवित्तवलजीवितनिद्रा. सन्नसक्तचलजर्जरवाचः^१ ।

नास्तिका बहुभुज सविलासा गीतहास्यमृगयाकलिलोलाः ॥

मधुराम्लपटूष्णसात्म्यकाङ्क्षाः कृशदीर्घाकृतयः सशब्दयाताः ।

न दृढा न जितेन्द्रिया न चार्या न च कान्तादयिता बहुप्रजा वा ॥

नेत्राणि चैषां खरधूसराणि वृत्तान्यचारूणि मृतोपमानि

उन्मीलितानीव भवन्ति सुप्ते शैलद्रुमास्ते गगनं च यान्ति ॥

अधन्या मत्सराध्माता. स्तेनाः प्रोद्बद्धपिण्डिका^१ ।

श्वश्रृगालोप्रगृध्राखु काकानूकाश्च वातिकाः ॥

अ० ह० शा० ३१८४—८९

वायु विशु है—शरीरमें स्वतः व्याप्त है ; आशुकारी है—उसकी क्रिया शीघ्र होती है , बली है , स्वयं कुपित होकर पित्त और श्लेष्माको प्रकुपित करता है ; स्वतन्त्र है तथा तदुत्थ रोगोंकी सख्या अधिक होती है । इन कारणोंसे तीनों दोषोंमें वायु चलवान है । वायु रुक्ष, लघु, चल, बहु, शीघ्र, शीत, परुष और विशद (आर्द्रताहर) है । अतएव वातप्रकृति पुरुषोंमें स्वभावतः उक्त गुण पाये जाते हैं^२ ।

वातप्रकृति पुरुष रुक्ष, कृश, अपचित (मेदरहित) और दीर्घ (लम्बे शरीरवाले) होते हैं । उनके जांघ आदि अवयव निर्मांस और निर्मेद होनेसे बटे हुए-से होते हैं । उनके केश, श्मश्रु, रोम, नख तथा दन्त अल्प (छोटे), परुष (खुरदरे) तथा धूसरवर्ण (मटमैले) होते हैं । मुख, हाथ, पैर आदि अङ्ग भी रुक्ष, परुष तथा फटे हुए होते हैं । उनके नेत्र रुत्वे, धूसर, गोल, अछन्दर तथा मृतवत् होते हैं । वातप्रकृति पुरुषोंमें किसीका स्वर वैठा हुआ, किसीका चल, किसीका जर्जर (फटा हुआ),

१—केषाचित् सन्ना अवसाद नीता, केषाचित् सक्ता भाषणे विलम्ब्य विलम्ब्य प्रवृत्ता, केषांचिच्चला, केषांचिज्जर्जरा भिन्नकास्यस्वनसदृशी वागित्यर्थ ॥ —अस्पृणदत्त

२—वस्तु स्थिति मेरे ख्यालसे यह है कि, जैसे शुष्ठी आदि बाह्य द्रव्योंकी शरीरपर क्रिया देखकर उनके उष्णादि गुण निश्चित किये गये हैं, वैसे ही दोषोंके भी शरीर पर कर्म देखकर उनके तत्त्व गुण मान लिये गये हैं । जैसे-वायु प्राकृत हो तो उसके कारण व्यक्तियोंकी बुद्धि (निश्चय) की अस्थिरता , पैर, मुख, नेत्र आदिकी चपलचेष्टाओंके कारण अस्थिरता , अग्निकी अस्थिरता (विपमता) आदि देखे जाते हैं , वातजन्य कोई रोग हो तो तदुत्थ लक्षणोंमें अस्थिरता देखी जाती है, यथा वातिक ज्वरमें ऊष्मा आदिका कोई क्रम न होना । इन कारणोंसे उसे चल-गुण विशिष्ट मान लिया गया । तथापि, आचार्योंकी शैली वस्तुको क्रम-परिवर्तन करके लिखने-कहनेकी है कि इन-इन गुणोंके कारण इस-इस दोषके ये-ये लक्षण होते हैं ।

किसीका गद्गद (रुक-रुक कर निकलनेवाला—खरजनेवाला) और रुझ तथा क्षीण होता है । उनकी रक्तवाहिनियाँ फूली हुई तथा कण्डराएँ उभरी होती है और त्वचापरसे दिखाई देती हैं । वायुके चाञ्चल्यके कारण वातिक पुरुषोंकी सन्धि, नेत्र, भौंह, हनु (गण्ड-प्रदेश), ओष्ठ, जिह्वा, शिर, कन्धा, हाव, पैर—सब अस्थिर होते हैं—सदा चलने रहते हैं । उनकी बुद्धि (निश्चय) अस्थिर होती है , मैत्री भी स्थायी नहीं होती । उनकी गति, चेष्टा, आहार तथा वाचामें हलकापन (छिछोरपना) और चापल्य (तेजी) होता है । चलते हुए उनके पैरकी सन्धियोंमें फूटनेके शब्द होते हैं । (हलन-चलनसे अन्य सन्धियोंमें भी फूटनेका शब्द होता है ।) वे बड़े वाचाल तथा असम्बद्धभाषी होते हैं । वे अट्ट (मानसिक तथा शारीरिक दृढतासे रहित, अजितेन्द्रिय, अनार्थ, नास्तिक, चोर, मत्सरी, क्रोधी तथा कृतज्ञ होते हैं । वे गन्धर्व-स्वभावके होते हैं—अर्थात् गीत, वाद्य, नृत्य, हास्य, मृगया, विलास तथा क्लृप्त उन्हें प्रिय होते हैं । मधुर, अम्ल, लवण तथा उष्ण आहार उनको रुचिकर होता है । वे खाऊ होते हैं । वायुके शीघ्र स्तभावके कारण वायुप्रकृतिके पुरुषोंमें भय, प्रीति, विरक्ति, क्रोध, क्षोभ, काम आदि विकार तथा कार्यका निश्चय (समारम्भ) शीघ्र उत्पन्न होते हैं—उनका स्वभाव जल्दबाज होता है । कही हुई बात वे शीघ्र समझ लेते हैं ; परन्तु उनकी स्मृति अल्प होती है । वायुके शीत होनेसे उनमें शीतकाल या शीत द्रव्योंकी सहिष्णुता न्यून होती है, तथा अल्पसे कारणसे उनमें स्तम्भ (अज्ञ जकड़ जाना), कम्पन तथा शीतक (टाढ़ लगाना)—ये विकार पाये जाते हैं । वे अल्पवीर्य तथा अल्पबल होते हैं । स्त्रियोंकी प्रीति सम्पादन करनेकी शक्ति उनमें न्यून होती है । उनके सन्तान, आयु, साधन, धन और मित्र अल्प होते हैं । उन्हें निद्रा कम होती है । सोते समय उनकी आँखें अधमुखी रहती हैं, दाँत किटकिटते हैं, तथा उन्हें आकाशमें उड़ने एव पर्वतों और वृक्षोंके लांचनेके स्वप्न आते हैं ।

वातप्रकृति पुरुषोंकी तुलना बकरी, गीदड़, शशक, चूहा, उष्ट्र, कुत्ता, गिद्ध, गधा और कौआ इन प्राणियोंसे की जा सकती है^१ ।

आधुनिक विज्ञानके मतसे प्रकृतियों—

एवम्, यह आयुर्वेद मतसे वातप्रकृतिवाले पुरुषोंके लक्षणोंका निरूपण हुआ । पैत्तिक और ग्लैम्पिक प्रकृतिके लक्षण पहले कहे ही जा चुके हैं । अब अबसर है कि मानव प्रकृतिके सम्बन्धमें आधुनिक विज्ञानका विचार भी सक्षेपमें देख लें । इस विषयमें पेंवेलौव^२ का मत यह है—

“दो प्रकारकी वस्तुओंका नाडीसस्थान पर सर्वदा प्रभाव हुआ करता है । एक प्रकारकी वस्तु वे हैं, जो इसकी क्रियाको मन्द या अवसन्न करती हैं । इन्हें अवसादक वस्तु^३ कहते हैं । दूसरे प्रकारकी वस्तु वे हैं, जो नाडीसस्थानको क्षुभित या उत्तेजित किया करती हैं । इन्हें क्षोभक या उत्तेजक वस्तु^४ कहते हैं । उदाहरणरूपेण, भोजनकाल उपस्थित होनेपर पाचक रसोंका स्राव नाडीसस्थान सम्बन्धी एक प्रसिद्ध क्रिया है । परन्तु, इस काल यदि अमद्य कोलाहल हो तो रसोंका स्राव नहीं होता । • एवम्, इस दशामें कोलाहल अवसादक वस्तु हैं ।

१—गाङ्गधरने वातप्रकृति पुरुषके लक्षण सक्षेपमें निम्न कहे हैं—

अल्पकेश कृशो रूक्षो वाचालश्चलमानस ।

आकाशचारी स्वप्नेषु वातप्रकृतिको नर ॥

शा० पू० ६।२१

२—नाडीसस्थानके आधुनिक विद्वानों और सर्गोपधकोंमें धुरन्धर, रुसनिवासी ।

३—Inhibitory stimulus—इनहिबिटरी स्टिमुलस ।

४—Excitatory stimulus—इक्साइटेटरी स्टिमुलस ।

वातिकाश्चाजगोमायु शशाखू प्रगूनां तथा ।

गृध्रकाकखरादीनामनूकैः कीर्तिता नराः ॥

सु० शा० ४१६४-६७

विभुत्वादाशुकारित्वाद् वलित्वादन्यकोपनात् ।

स्वातन्त्र्याद् बहुरोगत्वाद्दोषाणां प्रवलोऽनिलः ॥

प्रायोऽतएव पवनाध्युपिता मनुष्या दोषात्मकाः स्फुटितधूसरकेशगात्रा ।

शीतद्विपश्चलधृतिस्मृतिवृद्धिचेष्टा सौहार्ददृष्टिगतयोऽतिवहुप्रलापाः ॥

अल्पवित्तवलजीवितनिद्रा सन्नसक्तचलजर्जरवाचः^१ ।

नास्तिका बहुभुज सविलासा गीतहास्यमृगयाकलिलोला^२ ॥

मधुराम्लपटूष्णसात्म्यकाङ्क्षा कृशदीर्घाकृतयः सशब्दयाताः ।

न दृढा न जितेन्द्रिया न चार्या न च कान्तादयिता बहुप्रजा वा ॥

नेत्राणि चैषां खरधूसराणि वृत्तान्यचारूणि मृतोपमानि

उन्मीलितानीव भवन्ति सुप्ते शैलद्रुमांस्ते गगनं च यान्ति ॥

अधन्या मत्सराध्माताः स्तेनाः प्रोद्बद्धपिण्डिकाः ।

श्वशृगालोप्रगृध्राखु काकानूकाश्च वातिका ॥

अ० ह० शा० ३१८४—८९

वायु विभु है—शरीरमें स्वतः व्याप्त है, आशुकारी है—उसकी क्रिया शीघ्र होती है, बली है, स्वयं कुपित होकर पित्त और श्लेष्माको प्रकुपित करता है, स्वतन्त्र है तथा तदुत्थ रोगोंकी सख्या अधिक होती है। इन कारणोंसे तीनों दोषोंमें वायु बलवान है। वायु रुक्ष, लघु, चल, बहु, शीघ्र, शीत, परुष और विशद (आर्द्रताहर) है। अतएव वातप्रकृति पुरुषोंमें स्वभावतः उक्त गुण पाये जाते हैं^२ ।

वातप्रकृति पुरुष रुक्ष, कृश, अपचित (मेदरहित) और दीर्घ (लम्बे शरीरवाले) होते हैं। उनके जांघ आदि अवयव निर्मांस और निर्मेद होनेसे बटे हुए-से होते हैं। उनके केश, श्मश्रु, रोम, नख तथा दन्त अल्प (छोटे), परुष (खुरदरे) तथा धूसरवर्ण (मटमैले) होते हैं। मुख, हाथ, पैर आदि अङ्ग भी रुक्ष, परुष तथा फटे हुए होते हैं। उनके नेत्र रूखे, धूसर, गोल, अछन्दर तथा मृतवत् होते हैं। वातप्रकृति पुरुषोंमें किसीका स्वर बड़ा हुआ, किसीका चल, किसीका जर्जर (फटा हुआ),

१—केषाचित् सन्ना अवसाद नीता, केषाचित् सक्ता भाषणे विलम्ब्य विलम्ब्य प्रवृत्ता, केषांचिच्चला, केषांचिज्जर्जरा भिन्नकास्यस्वनसदृशी वागित्यर्थ ॥

—अरुणदन्त

२—वस्तु स्थिति मेरे ख्यालसे यह है कि, जैसे शुष्ठी आदि बाह्य द्रव्योंकी शरीरपर क्रिया देखकर उनके उष्णादि गुण निश्चित किये गये हैं, वैसे ही दोषोंके भी शरीर पर कर्म देखकर उनके तत्तत् गुण मान लिये गये हैं। जैसे-वायु प्राकृत हो तो उसके कारण व्यक्तियोंकी बुद्धि (निश्चय) की अस्थिरता, पैर, मुख, नेत्र आदिकी चपलचेष्टाओंके कारण अस्थिरता, अग्निकी अस्थिरता (विषमता) आदि देखे जाते हैं, वातजन्य कोई रोग हो तो तदुत्थ लक्षणोंमें अस्थिरता देखी जाती है, यथा वातिक ज्वरमें ऊष्मा आदिका कोई क्रम न होना। इन कारणोंसे उसे चल-गुण विशिष्ट मान लिया गया। तथापि, आचार्योंकी शैली वस्तुको क्रम-परिवर्तन करके लिखने-कहनेकी है कि इन-इन गुणोंके कारण इस-इस दोषके ये-ये लक्षण होते हैं।

किसीका गद्गद (रुक-रुक कर निकलनेवाला—लजनेवाला) और रुझ तथा क्षीण होता है । उनकी रक्तवाहिनियाँ फूली हुई तथा कण्डरापुँ उभरी होती हैं और त्वचापरसे दिखाई देती हैं । वायुके वाञ्छल्यके कारण वातिक पुरुषोंकी सन्धि, नेत्र, भौंह, हनु (गण्ड-प्रदेश), ओष्ठ, जिह्वा, शिर, कन्धा, हाथ, पैर—सब अस्थिर होते हैं—सदा चलने रहते हैं । उनकी बुद्धि (निश्चय) अस्थिर होती है, मैत्री भी स्थायी नहीं होती । उनकी गति, चेष्टा, आहार तथा वाचामें हलकापन (छिछोरपना) और चापल्य (तेजी) होता है । चलते हुए उनके पैरकी सन्धियोंमें फूटनेके शब्द होते हैं । (हलन-चलनसे अन्य सन्धियोंमें भी फूटनेका शब्द होता है ।) वे बड़े वाचाल तथा असम्यद्धभाषी होते हैं । वे अट्ट (मानसिक तथा शारीरिक दृढतासे रहित, अज्ञितेन्द्रिय, अनार्य, नास्तिक, चोर, मत्सरी, क्रोधी तथा कृतघ्न होते हैं । वे गन्धर्व-स्वभावके होते हैं—अर्थात् गीत, वाद्य, नृत्य, हास्य, मृगया, विलास तथा क्लह उन्हेँ प्रिय होते हैं । मधुर, अम्ल, लवण तथा उष्ण आहार उनको रुचिकर होता है । वे साऊ होते हैं । वायुके शीघ्र स्वभावके कारण वायुप्रकृतिके पुरुषोंमें भय, प्रीति, विरक्ति, क्रोध, क्षोभ, काम आदि विकार तथा कार्यका निश्चय (समारम्भ) शीघ्र उत्पन्न होते हैं—उनका स्वभाव जलदवाज होता है । कही हुई बात वे शीघ्र समझ लेते हैं, परन्तु उनकी स्मृति अल्प होती है । वायुके शीत होनेसे उनमें शीतकाल या शीत द्रव्योंकी सहिष्णुता न्यून होती है, तथा अल्पमे कारणसे उनमें स्तम्भ (अङ्ग जकड़ जाना), कम्पन तथा शीतक (ठण्ड लगाना)—ये विकार पाये जाते हैं । वे अल्पवीर्य तथा अल्पबल होते हैं । स्त्रियोंकी प्रीति सम्पादन करनेकी शक्ति उनमें न्यून होती है । उनके सन्तान, आयु, साधन, धन और मित्र अल्प होते हैं । उन्हें निद्रा कम होती है । सोते समय उनकी आँखें अघबुली रहती हैं, टाँत किटकिटाते हैं, तथा उन्हें आकाशमें उड़ने एव पर्वतों और वृक्षोंके लाघनेके स्वप्न आते हैं ।

वातप्रकृति पुरुषोंकी तुलना यकरी, गीदड़, शशक, चूहा, उष्ट्र, कुत्ता, गिद्ध, गधा और कौआ इन प्राणियोंमें की जा सकती है^१ ।

आधुनिक विज्ञानके मतसे प्रकृतियों—

एवम्, यह आयुर्वेद मतसे वातप्रकृतिवाले पुरुषोंके लक्षणोंका निरूपण हुआ । पैत्तिक और ग्लैम्पिक प्रकृतिके लक्षण पहले कहे ही जा चुके हैं । अब अवसर है कि मानव प्रकृतिके सम्बन्धमें आधुनिक विज्ञानका विचार भी संक्षेपमें देख लें । इस विषयमें पैवल्लौव^२ का मत यह है—

“दो प्रकारकी वस्तुओंका नाडीसंस्थान पर सर्वदा प्रभाव हुआ करता है । एक प्रकारकी वस्तु वे हैं, जो इसकी क्रियाको मन्द या अवसन्न करती हैं । इन्हें अवसादक वस्तु^३ कहते हैं । दूसरे प्रकारकी वस्तु वे हैं, जो नाडीसंस्थानको क्षुभित या उत्तेजित किया करती हैं । इन्हें क्षोभक या उत्तेजक वस्तु^४ कहते हैं । उदाहरणरूपेण, भोजनकाल उपस्थित होनेपर पाचक रसोंका साव नाडी-संस्थान सम्यन्धी एक प्रसिद्ध क्रिया है । परन्तु, इस काल यदि असह्य कोलाहल हो तो रसोंका साव नहीं होता । - एवम्, इस दशामें कोलाहल अवसादक वस्तु है ।

१—शाङ्ग^१ वरने वातप्रकृति पुरुषके लक्षण संक्षेपमें निम्न कहे हैं—

अल्पकेश. कृशो रुक्षो वाचालश्चलमानस ।

आकाशचारी स्वप्नेषु वातप्रकृतिको नर ॥

शा० पू० ६।२१

२—नाडीसंस्थानके आधुनिक विद्वानों और सङ्गोधकोंमें धुरन्धर, रुसनिवासी ।

३—Inhibitory stimulus—इनर्हिबिटरी स्टिम्युलस ।

४—Excitatory stimulus—इक्साइटरी स्टिम्युलस ।

“परीक्षा करनेसे नाडीसंस्थान तीन प्रकारका पाया गया है। नाडीसंस्थानका एक प्रकार वह है, जिसपर उत्तेजक वस्तुओंका शीघ्र प्रभाव होता है, अतः जो जरा-जरा वातमें क्षुभित हो जाया करता है। इसके विपरीत नाडीसंस्थानका अन्य प्रकार है, जो अवसादक वस्तुओंके शीघ्र वशीभूत हो जाता है, फलस्वरूप जिसकी क्रियाये समय-समय पर मन्द हो जाया करती है।

“इन दोनों प्रकारोंका मध्यवर्ती तृतीय प्रकार है, जो कि उभयविधि वस्तुओंकी उपस्थितिमें भी शान्तिपूर्वक समतुलित होकर कर्म किया करता है। इस तीसरे प्रकारके प्राणियोंके दो उप-प्रकार हैं। कुछ प्राणी ऐसे होते हैं, जो गर्वदा सुस्त, मन्द तथा शान्त रहते हैं। दूसरे प्राणी ऐसे होते हैं, जो सामान्यतया स्फूर्त्त होते हैं, परन्तु एक ही स्थितिमें रहनेसे आश्चर्यजनक शीघ्रतासे अवमन्न (सुस्त, जड) हो जाते हैं।

“नाडीसंस्थानका यह विभाग, प्राचीनोंके क्रिये प्रकृत-विभागसे अतिमात्र्य रगता है। क्षोभ्य नाडीसंस्थानवाले पुरुषोंको पित्तप्रकृति^१वाला, अवसाद्य नाडीसंस्थानवालेको वातप्रकृतिवाला (?)^२, मध्यवर्ती शान्त नाडीसंस्थानवालोंको ग्लैम्पिक^३ तथा मध्यवर्ती स्फूर्ति नाडीसंस्थानवालोंको सम-प्रकृति (?)^४ कहा जा सकता है^५।”

प्रकृतियोंका बहुसंमत कारण—

मानव प्रकृतिके सम्यन्धमें बहुसमत विचार यह है कि मनुष्यका स्वभाव विभिन्न अन्तर्ग्रन्थियों के स्त्रावोंपर अवलम्बित है। न केवल शरीरके अवयवोंका विविध विकास, रोग तथा आरोग्य परन्तु मानस प्रकृतिका विकास भी इन्हीं अन्तर्ग्रन्थियोंसे निर्मित होता है।

मनुष्योंमें पाया जानेवाला शरीरका दैर्घ्य (लम्बाई) या वामनत्व, कृशता वा स्थूलता, दौर्बल्य वा सबलता, वर्णोंका वैचित्र्य, केश, गमश्रु और लोमोंका वैचित्र्य, विविध प्रकारके स्वर; कामुकता या विरक्ति, प्रतिभा या मन्दबुद्धिता, स्मृति या मन्द स्मरणशक्ति, दया या निर्दयता, पौरुष या स्त्रैणता (शारीरिक या मानसिक), क्लेशसहिष्णुता या क्लेशभीरुता, इन तथा अन्यान्य शरीर या मनके स्वरूपभेदोंका कारण विविध अन्तर्ग्रन्थियां ही हैं^६।

प्रकृतियोंके प्राचीनोक्त तथा आधुनिकोक्त कारणमें साम्य—

तीनों धातुओंके सामान्य विप्रेचनमें तथा पित्त और कफके विशेष विवरणमें हम कह आये हैं कि अन्तर्ग्रन्थियोंके रस आयुर्वेदोक्त पित्त तथा कफके भेद ही हैं, तथा इनका वातपर तत्-तत् प्रभाव हुआ करता है। अपने मतकी पुष्टिमें हमने वहाँ-वहाँ युक्तियां दी हैं। अन्तर्ग्रन्थियोंके रसोंके पित्त तथा कफका ही एक प्रकार होनेमें यह एक अन्य युक्ति है कि आयुर्वेदमें मानवप्रकृतिका हेतु वात, पित्त, कफको कहा है और आधुनिक गवेषकोंके मतमें विविध अन्तर्ग्रन्थियोंके स्त्राव ही मानस्वभाव के हेतु हैं।

१—Choleric temperament—कॉलेरिक टेम्परामेण्ट।

२—Melancholic temperament—मेलनकॉलिक टेम्परामेण्ट।

३—Phlegmatic—फ्लैगमेटिक।

४—Sanguine—सैंग्वइन।

५—देखिये। Handbook of Physiology, (31st edition), P 683—684

६—Antiseptic के Vol 34 No 1, P 50 पर एक लेख उद्धृत है, जिसमें सीजर, नेपोलियन आदि ऐतिहासिक पुरुषोंके स्वभाव, उत्थान और पतनका कारण उनमें अमुकामुक अन्तर्ग्रन्थिका विकास और हास निरूपित है। लेख बड़ा रोचक है।

पाँच प्रकारकी प्रकृतियाँ—

प्रकृतिमिह नराणा भौतकीं केचिदाहु'
पवनदहनतोयै कीर्तितास्तास्तु तिस्रः ।

स्थिरविपुलशरीरः पार्थिवञ्च क्षमावान्

शुचिरथ चिरजीवी नामस. गैर्महद्भि ॥ सु० शा० १।७९

कई अचार्योंके मतसे पुरुषमें जिस महाभूतकी अधिकता होती है, उसीके अनुसार उसकी प्रकृति होती है। एवं, पाँच महाभूतोंके भेदसे प्रकृतियाँ भी पाँच प्रकारकी होती हैं। पूर्व वर्णित वात-पित्त-कफ प्रकृतियाँ क्रमशः वायु, अग्नि और जलभूतकी अधिकतावाले पुरुषोंमें होती हैं। क्योंकि जैसा कि पहले देख आये हैं, ये-ये दोष इन इन भूतोंकी अधिकतावाले होते हैं। शेष पार्थिव (पार्थिव प्रकृति)पुरुष दृढ़ और विशाल शरीरवाला तथा सहिष्णु होता है। आकाश-प्रकृति पुरुष शुद्ध आचार-विचारवाला, चिरायु तथा बड़े सुख आदि छिद्रोंवाला होता है।

तेजालीसुष्कां अध्ययन

अथातो वैकृतवातोपवर्णनीयमध्यायं व्याख्यास्यामः । इति ह स्माहुरात्रेयादयो महर्षयः ॥

वाताविकारके लक्षण —

सर्वेष्वपि खल्वेतेषु वाताविकारेषूपेक्षेण्येषु चानुक्तेषु वायोरिदमात्मरूपमपरिणामि कर्मणश्च स्वलक्षणं, यदुपलभ्य तदवयवं वा विमुक्तसदेहा वाताविकारमेवाध्यवस्यन्ति कुण्डला ; तद्यथा—रौढ्यं गैत्यं लाघवं वैशद्यंगतिरमूर्तत्वमनवस्थितत्व चेति वायोरात्मरूपाणि, एवंविधत्वाच्च वायो कर्मण स्वलक्षणमिदमस्य भवति तं तं शरीरावयवमाविशत, तद्यथा—स्रंसभ्रंगव्याससङ्गभेदसादहर्षतर्पवर्तमर्दकम्प चालतोद्व्यथाचेष्टादीनि, तथा स्वरपरुषविशद-सुपिरारुणवर्णकपायविरसमुखत्वगोपग्रसुप्तिसंकोचनस्तम्भखञ्जतादीनि च वायो. कर्माणि । तैरन्वितं वाताविकारमेवाध्यवस्येत् ॥

च० सू० २०।१२

रसवर्णौ वायुना रसवर्णरहितेनापि प्रभावात् क्रियेते^१ ॥

—चक्रपाणि

स्रंसव्यासव्यवस्वाप सादरुक्तोदभेदनम् ॥

सङ्गाङ्गभङ्गसङ्कोचवर्तहर्षणतर्पणम् ।

कम्पपारुष्यसौपिर्य गोपस्पन्दनवेष्टनम् ।

स्तम्भ कपायरसता वर्ण व्यावोऽरुणोऽपि वा ॥

कर्माणि वायो. ॥

अ० ह० सू० १२।४९-५१

वात नानात्मज (केवल वातसे उत्पन्न) ८० विकारोंकी गणना आगे करेंगे । परन्तु स्मरण रहे, वातिक विकार उतने ही नहीं है । वास्तवमें तो वातारोगोंकी सख्या नहीं है । दिये जानेवाले विकार प्रसिद्ध होनेसे केवल दिग्दर्शनार्थ होंगे । वातके ससर्ग या सन्निपातसे उत्पन्न रोग हैं, वे भी इन उक्त वा अनुक्त नानात्मज रोगोंसे भिन्न ही हैं ।

वातके स्वाभाविक स्वरूप तथा कर्मके परिचायक अमुक निश्चित लक्षण हैं । ये लक्षण न्यून या अधिक, सम्पूर्ण किंवा असम्पूर्ण, एकाङ्ग वा सर्वाङ्गमें उपलब्ध हों तो निःसशय वातिक विकारका निर्णय करना चाहिये । वातका स्वरूप, जैसा कि पहले भी कह आये हैं, निम्न है—रुक्षता, शीतता, लघुता, विशदता, अदृश्यता और अस्थिरता । इस कारण शरीरमें कहीं भी वातका प्रकोप हो तो ये विकार अवश्य पाये जायेंगे ।

स्रस (सन्धि-शैथिल्य^२), भ्रश (सन्धिकी च्युति), व्यास (हाथ-पैर आदि

१—वायुमें रस या वर्ण नहीं है । तथापि उसके कोपसे शरीरमें जो रस या वर्ण होते हैं, उनको ही लक्ष्यमें रखकर वायुके अमुक रस-वर्ण माने गये हैं, यह यहाँ स्पष्ट कहा है । इससे भी यह सिद्ध है कि, दोषोंके गुण शरीरमें उनके कर्मोंको देखकर ही निश्चित किये गये हैं ।

२—अस्थि, पेशी, स्नायु इत्यादि की सधियोंमें शिथिलता आकर अल्पमात्र कारणसे उनकी किंचित् च्युति, अथवा एक दूसरेपर चढ़ जाना ।

पङ्कना^१), सङ्ग (मूत्र, पुरोपादि मञ्जोका न निकलना, वा वाणो आदिका बन्द होना^२), भेद (भङ्गमें फाड़े जानेको-सो वेदना) साद (भङ्गोंका अपने-अपने कर्ममें अशक्त होना^३), हर्ष (रोमाञ्च), प्यास, कम्पन, वर्त (मल आदिका शुष्क हो गुलिका रूप हो जाना^४), स्पन्द (किञ्चित् कम्पन फडकना), तोद (चुभनेको-मी व्यथा), वेष्टन (भङ्गोंके मरोड़े जानेका-सा अनुभव) भङ्गोंमें खरता, पर्यता, विशदता, सञ्चटिता, त्वचा, नख आदिका वर्ण ग्याव (कुछ काला) वा अल्प होना ; मुखका स्वाद कसैला या फीका होना, शोष (भङ्ग सूख जाना), शूल (भाला भोंकनेकी-सी व्यथा), छति (किसी भङ्गका सो जाना ; उसमें सजाका नष्ट होना, उसका छल होना^५), सङ्कोच (कोई भङ्ग सिकुड जाना), स्तम्भ (हाथ-पैर आदिकी मधियोंकी सकोचादि क्रिया नष्ट होना उनका जकड़ा जाना^६), पङ्कता-लङ्गडाना—इत्यादि । इन लक्षणोंको देख शास्त्रमें अनुक्त विकारोंको भी वातिक निश्चित कर तदनुसृत चिकित्सा करनी चाहिये ।

शरीरके यावत् रोगोंका कारण वायु है—

शाखागता* कोष्ठगताश्च रोगा मर्मोर्ध्वसर्वावयवाङ्गजाश्च ।

ये सन्ति तेषा न हि कश्चिदन्यो वायो. परं जन्मनि हेतुरस्ति ॥

विष्णुमूत्रपित्तादिमलाशयाना विक्षेपसङ्घातकर. स यस्मात् ।

तस्यातिवृद्धस्य शमाय नान्यद् वस्ति विना भेषजमस्ति किञ्चित् ॥

तस्माच्चिकित्सार्थमिति त्रुवन्ति सर्वा चिकित्सामपि वस्तिमेके ॥

च० सि० १०।३८-४०

पित्तादीन्यत्रादिशब्देन कफस्य ग्रहण, मलशब्देन चेतरेधातुमलानां खमलादीनाञ्च ग्रहणम् । आशयशब्देन मलव्यतिरिक्त प्रमादाख्यानामाशयानां धातूनाञ्च ग्रहणम् । विक्षेपसङ्घातकरो वियोगमेलकर* । एतेन, यस्माद् वायुरेव दोषमलधातूना सयोगविभागौ करोति, तेन दोषदूष्यवियोगमलमेलकरूप-व्याधिकरणे वायुरेव प्रधान भवतीति भाव ॥

—चक्रपाणि

दोषत्रयस्य यस्माच्च प्रकोपे वायुरीश्वर ।

तस्मात्तस्यातिवृद्धस्य शरीरमभिनिव्रत* ॥

वायोर्विपहते वेगं नान्या वस्तेर्नृते क्रिया ।

पवनाविद्धतोयस्य वेला वेगमिवोदधेः ॥

शरीरोपचयं वर्णं बलमारोग्यमायुष* ।

कुरुते परिवृद्धिञ्च वस्ति सम्यगुपासित. ॥

सु० चि० ३५।२९-३१

१—व्यसन व्यासो विक्षेपणमङ्गप्रत्यङ्गादेर्यथाऽऽक्षेपकादिषु—अरुणदत्त । व्यासो विस्तरम्—

चक्रपाणि । व्यास असङ्कोचत्वम्—हेमाद्रि ।

२—सङ्को मूत्रपुरीषादे स्वाशयेभ्योऽनि सारो, वाक्सङ्गाश्चदि ॥

—अरुणदत्त

३—सदन साद, अङ्गाना क्रियास्वसामर्थ्यम् ॥

—अरुणदत्त

४—वर्तन वर्तन, पुरीषादीना पिण्डीकरणम् ॥

—अरुणदत्त

५—स्वाप स्पर्शाज्ञानम् ॥

—अरुणदत्त

६—स्तम्भो-बाहूरुजङ्घादीना सकुचनावभाव ॥

—अरुणदत्त

विभ्रुत्वादाशुकारित्वाद् वलित्वादन्यकोपनात् ।

स्वातन्त्र्याद् बहुरोगत्वाद् दोषाणां प्रवलोऽनिलः ॥ अ० ह० शा० ३८४

वातपित्तकफा देहे सर्वस्रोतोऽनुसारिणः ।

वायुरेव हि सूक्ष्मत्वाद् द्वयोस्तत्राप्युदीरणः ॥

कुपितस्तौ समुद्भूय तत्र-तत्र क्षिपन् गदान् ।

करोत्यावृतमार्गत्वाद् रसादींश्चोपशोपयेत् ॥ च० चि० २८।५६।६०

पित्त पङ्गु कफ पङ्गुः पङ्गवो मलधातवः ।

वायुना यत्र नीयन्ते तत्र वर्पन्ति मेघवत् ॥

शा० पू० ५।२५^१

सत्य तो यह है कि शरीरमें जितने भी रोग हैं उन सबकी उत्पत्तिका निमित्त वायु ही है । रोग शाखा, कोष्ठ वा मर्म किसी भी मार्गमें उत्पन्न हुआ हो, सर्वाङ्ग या एकाङ्गमें हो, ऊर्ध्व, अधः वा तिर्यक् कहीं भी हो, पित्त वा कफके कारण हो अथवा पुरीपादि मल या विषम किंवा दूषित द्रुप रसादिधातुओंमेंसे किसीके कारण हो—सबका चरम मूल तो वायु ही है । कारण, वायुका एक प्रमुख कर्म है—समो मोक्षो गतिमताम्—च० सू० १८।४६—अर्थात् जितने भी मल द्रव्य हैं उनको अपने-अपने बहिर्मुख द्विद्रसे बाहर निकालते रहकर उनका साम्य बनाये रखना । वायु कुपित होता है तो उनका यह सशोधन सम्यक् न होनेसे शरीरमें उनकी वृद्धि और प्रकोप होकर तज्जन्य रोग होते हैं^२ । इस प्रकार आपाततः जो रोग अन्य मलों (दोषों) के प्रकोपसे द्रुप प्रतीत होते हैं, उनका भी मूलकारण वायु ही है । अपरच, वायु ही कुपित हो तो दोषोंको दूष्योंसे सयुक्त करता तथा प्रकृतित्थ (सम) हो तो उन्हें वियुक्त करता है । दोषोंके दूष्योंके साथ इस सयोग ही का तो नाम व्याधि है । इस सयोगका हेतु वात है । एव वायु ही सर्व रोगोंका कारण है^३ ।

१—इस विषयके अन्य प्रमाण ३८ वें अध्यायके आरम्भमें देखिये ।

२—उदाहरणतया, वायु कुपित हो और उसका रूक्ष गुण अधिक वृद्धिको प्राप्त हो तो पित्त-प्रसेक में याकृत पित्त शुष्कताको प्राप्त होता है, जिससे तीव्र शूल होता है । इसे अग्नेजीमें पित्ताश्मीरी शूल (Biliary colic—बिलिअरी कॉलिक कहते हैं) । पुरीषकी शुष्कतासे इसी प्रकार विबन्ध होता है । प्राणवह स्रोतमें कफ शुष्क हो जाय तो कास-स्वास होते हैं ।

रूक्षगुण स्रोतोंमें कुपित हो तो उनकी स्निग्धता नष्ट होनेसे स्थितिस्थापकता न्यून होकर वे भंगुर हो जाती हैं और यत्किञ्चित् पीडन (दवाव) को भी सहन न कर सकनेके कारण दृष्ट जाती हैं और तत्तत् रोग होते हैं, जिनका वायुके प्रकोपसे कोई सम्बन्ध प्रतीत नहीं होता ; परन्तु आयुर्वेदमें उन्हें वात-प्रकोपजन्य रोग कहा गया है । तद् यथा—पृ० ३६२ पर निर्दिष्ट वसामेहकी नव्यमतानुसार सप्राप्ति श्लेष्मि-जीवाणुओंके अण्डों-बच्चों के भर जानेसे मूत्राशयकी रसायनियोंका दृष्ट जाना यह बताया है । परन्तु उसका भी मूल कारण इन रसायनियोंकी वात-प्रकोपजनित भङ्गुरता ही है । इसी प्रकार आधुनिकोंने पक्षाघातका प्रमुख कारण मस्तिष्ककी अमुक केशिकाओंका रक्तवेगाधिक्यसे दृष्टना बताया है । पर दृष्टनेमें भी मूल कारण उनकी वातप्रकोपजनित भङ्गुरता ही है । इसीसे आयुर्वेदमें पक्षाघातको वातिक रोग कहा है । नवीनोंने पक्षाघातका एक कारण इन केशिकाओंमें रक्तका जम जाना बताया है । उसमें भी वात-प्रकोप निमित्त है, जो रक्तको जमाकर उक्तरोग उत्पन्न करते हैं । अन्य रोगोंका भी विचार इसी दृष्टिसे किया जा सकता है ।

३—चरक और सुश्रुतके वचनोंके शेषाशका आशय यह है कि इस वायुके जयका सर्वोत्तम उपाय

नानात्मज वातविकार—

संख्यामप्यतिवृत्ताना तज्जाना हि प्रधानता ।

अशीतिर्नरसभेदाद्या रोगाः सूत्रे निदर्शिताः ॥ च० चि० २८१३

तत्रादौ वातविकाराननुव्याख्यास्याम । तद्यथा—नखभेदश्च, विपादिका च, पादगूल च, पादभ्रंगश्च, पादसुमता च, गुल्फग्रहश्च, पिण्डकोद्वेष्टनं च, गृध्रसी च, जानुभेदश्च, जानुविडलेपश्च^१, ऊरुस्तम्भश्च, ऊरुसादश्च, पाङ्गुल्यश्च, गुदभ्रंगश्च, गुदार्तिश्च, वृषणाक्षेपश्च (वृषणोत्क्षेपश्चेति पाठान्तरम्), जेफस्तम्भश्च, वङ्क्षणाहाश्च, श्रोणिभेदश्च, विड्भेदश्च, उदावर्त्तश्च, खञ्जत्वश्च, कुञ्जत्व च, वामनत्वश्च, त्रिकग्रहश्च, पृष्टग्रहश्च, पार्श्वविमर्दश्च, उदरावेष्टश्च, हृन्मोहश्च (उन्मादश्चेति पाठान्तरम्), हृद्द्रवश्च, वक्षउर्ध्वश्च, वक्षउपरोधश्च, वक्षस्तोदश्च, बाहुगोपश्च, ग्रीवास्तम्भश्च, मन्यास्तम्भश्च, कण्ठोद्वंसश्च, हनुभेदश्च (हनुस्तम्भश्च इति अष्टाङ्गसंग्रहे), आंष्ट्रभेदश्च, अक्षिभेदश्च, (तालुभेद इति अष्टाङ्गसंग्रहे), दन्तभेदश्च, दन्तगैथिल्यश्च, मूकत्वश्च, वाक्सङ्गश्च, कपायास्यता च, मुखगोपश्च, अरसज्ञता च, घ्राणनाशश्च, कर्णगूलश्च, अगच्छ्रवणं च, उच्चैःश्रुतिश्च, वाधिर्यश्च, वर्त्मस्तम्भश्च, वर्त्मसङ्कोचश्च, तिमिरश्च, अक्षिशूलश्च, अक्षिव्युदासश्च, भ्रूव्युदासश्च, गङ्गभेदश्च, ललाटवर्त्मसङ्कोचश्च, तिमिरश्च, अक्षिशूलश्च, अक्षिव्युदासश्च, भ्रूव्युदासश्च, गङ्गभेदश्च, ललाटवर्त्मसङ्कोचश्च, शिरोरुक् च, केशभूमिस्फुटनश्च, अर्दितश्च, एकाङ्गरोगश्च, सर्वाङ्गरोगश्च, (पक्षवधश्च) आक्षेपकश्च, दण्डकश्च, तमश्च (श्रम इति पाठान्तरम्), भ्रमश्च, वेपथुश्च, जृम्भा च, हिक्का च (ग्लानि इति अष्टाङ्गसंग्रहे), विपादश्च, अतिप्रलापश्च, रौक्ष्यश्च, पारुष्यश्च, ज्यावाच (ग्लानि इति अष्टाङ्गसंग्रहे), विपादश्च, अतिप्रलापश्च, रौक्ष्यश्च, पारुष्यश्च, ज्यावाच-रूपावभासता च, अस्वप्नश्च, अनवस्थितचित्तत्वश्च—इत्यशीतिर्वातविकारा वातविकाराणाम-परिमंस्थेयानामाविष्कृततमा व्याख्याता ॥

च० सू० २०१११

तत्र येऽभिहितास्ते प्रधानभूता प्रायोभावित्वेन, अनुक्तास्तु वातविकाराणामपरिसख्येयत्वेन ग्राह्या ॥

—चक्रपाणि

अमल्यात नानात्मज वातविकारोंमें सुप्रसिद्ध अस्सीविकार उदाहरणत्वेन देते हैं—नखोका फटना, विवाह, पैरमें शूल, पादभ्रंश (पैर इष्ट स्थानपर न पडना^२), पैरकी छसि (सज्ञानाश किंवा निष्क्रियता^३), वातखुडता^४, गुल्फग्रह (गिट्टेकी सधिका स्थिर तथा सशूल होना), जांघमें मरोड़की-सो घंदना, गृध्रसीशूल, जानुभेद (घुटनेमें फटनेकी-सी व्यथा), घुटनेकी सन्धिका शैथिल्य और उसके कारण प्रसारण आदि क्रियाएँ न हो सकना, ऊरुस्तम्भ^५, ऊरुसाद (जांघका क्रिया तथा सज्ञासे रहित

वस्ति है । अत आचार्योंके मतसे वस्ति ही सम्पूर्ण, कमसे कम आधी चिकित्सा है । यह विषय आगे देखेंगे ।

१—विश्लेष सधीना प्रसारणादावप्रवृत्ति—सु० क० २।२९-३० पर डहन ।

२—पादभ्रंश पादस्यारोपविषयदेशादन्यत्र पतनम् ॥

३—सुप्ति पादयोर्निष्क्रियत्व स्पर्शज्ञिता वा ॥

४—खुडवातता गुल्फवानता, किंवा सधिगतवातता ॥ च० चि० २८।५३ पर

५—ऊरुस्तम्भेन च ऊरुस्तम्भनमात्र वातजन्यत्वेन गृह्यते ॥

शास्त्रमें अन्यत्र वर्णित ऊरुस्तम्भसे यह रोग भिन्न है । वह भेद और आमकी वृद्धिसे होता है ।

—चक्रपाणि

—चक्रपाणि

—चक्रपाणि

—चक्रपाणि

और क्षीण होना), पगुता (दोनों पैर लँगडे होना), गुदभ्रश (काँच), गुदमें वेदना, वृषणोत्क्षेप (अण्डोंका ऊपर चढ़ जाना ?), शिग्रनका स्तम्भ (जकड जाना), वक्षणाणाह (जाँघके मूलमें जकडे जानेका-सा अनुभव), श्रोणिभेद (कमरमें टूटनेकी-सी वेदना), विद्भेद (मलका फटना—छुटा-छुटा होना), उदावर्त (मलोंकी विपरीत दिशामें गति), एक पैरका लँगडापन, कुत्रडापन, ठिगनापन, कमरका जकड जाना, पीठका जकड जाना, पाश्वोमें वेदना, पेटमें ऐंठा, हन्मोह (मूर्च्छा व मृदता ?), हृद्द्रव (हृत्कम्प^१), छातीमें रगडने जानेका-सा अनुभव, छातीमें तोद (चुभनेकी-सी व्यथा), वाहुशोप, ग्रीवास्तम्भ, मन्यास्तम्भ (गर्दनका पीछेका भाग अकड जाना), कण्ठोद्ध्वस (शुष्क कास), हनुभेद (हनुमें विदारणकी-सी वेदना), ओष्ठभेद, अस्थिभेद, दन्तभेद, दाँतोंका ढीला होना मूकता, वाणीकी अप्रवृत्ति (सङ्ग), मुखका रस कपाय होना, मुख सूखना, अरसज्ञता (स्वाद न अनुभव होना), घ्राणनाश (गन्धका ज्ञान न होना), कर्णशूल, कर्णनाद, ऊँचा सुनना, वहिरापन, पलकोंका स्तम्भ^२, पलकोंका मद्धोच^३, तिमिर, नेत्रशूल, अङ्घ्रियुदास (आँखका स्थानच्युत होना), भ्रूव्युदास (भौंह लटक जाना), शङ्खभेद (कनपटी फटना), ललाटभेद, शिरोवेदना, केशोंकी भूमिका फटना, अर्दित (मुखका टेढा होना), किसी एक अंगका वध (मारा जाना^४), सर्वाङ्गवध (पक्षाघात)^५, आक्षेपक (अङ्ग वार-वार पटकना), दण्डक (शरीरका टोडवत् स्तब्ध होना), तम (आँखके आगे अन्धेरा आना), भ्रम, भ्रम (चक्कर), कम्प, जँभाई, हिचकी, विपाद (मानसिक दैन्य), अति प्रलाप, रूक्षता, परुपता, त्वचा, नख आदिका ग्याव या अहणवर्ण होना, निद्रानाश, चित्तकी अस्थिरता । इनके अतिरिक्त ग्रेष विकारोंमें भी पहले कहे वातके लक्षण देखकर उनके वातिक होनेका निश्चय कर लेना चाहिये ।

शार्ङ्गधरोक्त वात नानात्मज विकार—

अशीतिवर्तजा रोगाः कथ्यन्ते मुनिभाषिता ।
 आक्षेपको हनुस्तम्भ ऊरुस्तम्भः शिरोग्रह ॥
 वाह्यायामोऽन्तरायाम् पार्श्वगूलं कटिग्रह ।
 दण्डापतानक खली जिह्वास्तम्भमथार्दितम् ॥
 पक्षाघातः क्रोष्टुशीर्षो मन्यास्तम्भश्च पङ्गुता ।
 कलायखञ्जता तूनी प्रतितूनी च खञ्जता ॥
 पादहर्षो गृधसी च विश्वाची चापवाहुक ।
 अपतानो व्रणायामो वातकण्ठोऽपतन्त्रक ॥

१—हृद्द्रव इति हृदयस्य द्रुति स्फुरणम् ॥

—गङ्गाधर

२-३—वर्त्म-स्तम्भमें पलकों वन्द नहीं होती—आँख सदा खुली रहती है । सु० उ० ३।२३ में इसे 'वातहत वर्त्म' कहा है । अग्रेजीमें इसे Lagophthalmus—लेगॉफ्थैल्मस कहते हैं । वर्त्म-सकोचमें पलकों मिंची ही रहती हैं । इसे अग्रेजीमें Ptosis—टोसिस कहते हैं । माधवनिदान में उद्धृत ऊपरके पद्यकी मधुकोष टीकामें 'नमीत्यते' पाठान्तर देकर अर्थ किया है कि—इस रोगमें आँख सर्वदा मिंची रहती है । यह चरकका 'वर्त्म-सकोच' रोग है । प्रथम स्थिति बहुधा अर्दितकी अङ्गभूत होती है ।

४—Monoplogia—मोनोप्लीजिया ।

५—Diaplogia—डाएप्लीजिया ।

अङ्गभेदोऽङ्गगोपश्च मिन्मिनत्व च विह्वता ।
 प्रत्यष्टीलाऽष्टीलिका च वामनत्वं च कुञ्जता ।
 अङ्गपीडाऽङ्गगूल च संकोचस्तम्भरुक्षता ।
 अङ्गभङ्गोऽङ्गविभ्रंशो विद्ग्रहो वद्धविट्कता ॥
 मूकत्वमतिजृम्भा स्यादत्युद्गारोऽन्त्रकूजनम ।
 वातप्रवृत्तिः स्फुरणं शिराणा पूरणं तथा ॥
 कम्पः काश्यं श्यावता च प्रलाप क्षिप्रमूत्रता ।
 निद्रानाशं स्वेदनाशो दुर्बलत्व बलक्षय ॥
 अतिप्रवृत्ति शुक्रम्य काश्यं नाशश्च रेतस ।
 अनवस्थितचित्तत्व काठिन्यं विरसास्यता ॥
 (कपायवक्त्रताध्मानं प्रत्याध्मान च गीतता ।
 रोमहर्षश्च भीरुत्वं तोद. कण्डू रसाज्जता ॥)
 शब्दाज्जता प्रसुप्तिश्च गन्धाज्जत्वं दृश क्षय ॥ शा० पू० ७।१०५-११५

आङ्गधरने भी वातनानात्मक रोग ८० ही गिनाये है, परन्तु वे अधिक स्पष्ट, प्रसिद्ध और उदाहरणीय हैं, अतः दिये जाते हैं^१—

आक्षेपक^२, हनुस्तम्भ (मुखका खुला व बन्द रह जाना), ऊल्लसत्तम्भ, (जाँधोंका जकडजाना), शिरोग्रह^३, वाद्यायाम (समस्त शरीरका बाहरकी ओर अकड और मुड जाना), अन्तरायाम (शरीरका अन्तरकी ओर अकड जाना^४), पार्श्वशूल, कटिग्रह (कटिमें शूल तथा स्तम्भ), दण्डापतानक (दण्डक), खही (पैर, जङ्घा, जाँघ तथा मूलमें मर्दनवत् पीडा), जिह्वास्तम्भ, अर्दित, पक्षाघात, क्रोष्टुशीर्ष (घुटनेमें बलवान् शोथ और शूल), मन्यास्तम्भ, लँगडापन, कलायखञ्जता (चलते हुए लडखडाना^५), तूनी (पक्कानय तथा मूत्राशयसे नीचेकी ओर जानेवाली तीव्र वेदना^६), प्रतितूनी

१—सु० नि० अ० १ में ये रोग लक्षण-क्रमसे दिये गये हैं । कुछेक चरक चि० अ० २८ में मिलते हैं ।
 २—Convulsions—कन्वलन्स ।

३ रक्तमाश्रित्य पवन कुर्यान्मूर्ध्वरा शिरा ।

रक्षा सवेदना कृष्णा सोऽमाथ्य स्याच्छिरोग्रह ।

४—इन्हींको वनुस्तम्भ भी कहते हैं । वाद्यायामको अग्रेजीमें Opisthotonos—ऑपिस्थोटोनस (ऑपिस्थो=पीछे) कहते हैं, अन्तरायामको Emprothotonos—एम्प्रोथोटोनोस (एम्प्रोस्थेन=आगेकी ओर), दण्डापतानकको ऑर्थोटोनोस—Orthotonos (ऑर्थो=सीधे), तथा दधि या दूधिये स्तम्भ हो जानेको प्लुरोथोटोनोस—Pleurothotonos (प्लुरोथेन=एकपार्श्वमें) कहते हैं । चौथेके लिए पार्श्वपतानक नाम दिया जा सकता है ।

५—जैसा कि नामसे सूचित है यह कलाय (लतरी, खेसारी, गुजराती—वटाणा, अग्रेजी Chick-pea—चिक-पी, लेटिन—Lathyrus Cicero—लेथायरस सिसरो) के सेवनसे होता है । अग्रेजीमें भी इस द्रव्यके लेटिन नामके अनुसार इस रोगको लेथायरिज्म (Lathyrism) कहा जाता है ।

६—पथरीके अटकनेसे उत्पन्न शूल, Renal colic—रीनल कॉलिक ।

(गुद और शिग्नसे पक्काशय तथा मूत्राशयकी ओर जानेवाली तीव्र वेदना)^१, खञ्जता (एक पैरका लँगडाना), पादहर्ष (पैर सो जाना), गृध्रसी^२, विश्वाची^३ (एक या दोनों वाड्डुओके पृष्ठभागमें ऊपरसे नीचेकी ओर गृध्रसीके समान तीव्र शूल तथा चेष्टाशून्यता), अत्रवाड्डुक (वाड्डुशोप), अपतानक (गर्भिणीका आक्षेपक रोग^४), व्रणायाम (अभिघातज आक्षेप^५), वातकण्ठक (गुल्फमें तीव्र वेदना^६), अपतन्त्रक (हिस्टीरिया^७), अङ्गभेद (किसी अङ्गमें फटनेकी-सी वेदना), अङ्गशोप, मिन्मनत्व (अनुनासिक उच्चारण), विकृता (बोलते हुए लडखडाना), प्रत्यष्ठीला (वेदनायुक्त तथा वात, मल और मूत्रका अवरोध करनेवाली ग्रन्थि^८), अष्ठीला (वातष्ठीला ? ; शूलरहित प्रत्यष्ठीला^९), वामनत्व, कुञ्जत्व, अङ्गविशेषमें पीडा, अङ्गविशेषमें शूल, अङ्गविशेषका सकोच, अङ्गस्तम्भ, अङ्गरुक्षता, अङ्गभङ्ग (अङ्गविशेषमें टूटनेकी-सी पीडा), अङ्गभ्रश (अङ्गविशेषका शिथिल होना), विडग्रह (मल रुद्ध होना, कञ्ज), मल शुष्क और कठिन होना, मूकता, अतिजँभाई, अति उद्गार (ऊर्ध्ववात), अन्त्रकृजन (पेटमें गुडगुडी^{१०}), वातप्रवृत्ति (अधोवायु बहुत निकलना), स्फुरण (अङ्ग फडकना), शिराओंका स्थूल होना, कम्प, कृशता, शरीरका वर्ण ग्याव (फिञ्चित् कृष्ण), होना, प्रलाप, क्षिप्रमूत्रता (बार-बार मूत्र आना), निद्रानाश, स्वेदनाश, दुर्लबलता, बलक्षय (ओजका हास ?), शुक्र तथा आर्तवकी अति प्रवृत्ति^{११}, शुक्रकी कृशता (पतला होना), शुक्रनाश, चित्तकी अस्थिरता, अङ्ग या अङ्गोंका कठिन होना, मुखका स्वाद विरस (फीका) होना या कपाय होना, आध्मान (पक्काशयमें दूषित वायुके कारण पेट फूलना तथा तदुत्थ अन्य लक्षण), प्रत्याध्मान (आमाशयमें दूषित वायुके सचयसे पेट फूलना तथा तदुत्थ अन्य लक्षण^{१२}), शीतवात^{१३}, रोमाञ्च, वातजन्य हृदयदौर्बल्यके कारण भीरुता, तोद (एकाङ्ग या सर्वाङ्गमें सूई चुभनेकी-सी व्यथा), कण्डू

१—मलाशयसे वायु या मलके अवरोध आदिके कारण उत्पन्न शूल—Colic—कॉलिक ।

२—शाम्रमें वातरोगोंमें वर्णित गृध्रसी यह नहीं है । यह शुद्ध (केवल) वातजनित है तथा वह कफ पित्तानुबद्ध । अग्रेजीमें Sciatica

३—यह Median nerve—मीडियन नर्वमें विकृति होनेसे होता है ।

४—Eclampsia—एक्लैम्प्सिया ।

५—Traumatic tetanus—ट्रॉमेटिक टिटनेस, व्रणके जीवाणु-विशेषसे सक्रान्त होनेसे हुआ आयामरोग - वसुवात ।

६—Talgia—टैल्जिया ।

७—देखिये—सु० नि० १:६४-६६ । इस रोगका विचार इस ग्रन्थमें पृ० ३६ पर देखिये ।

८-९—स० म० गणनाथ सेनजीने इन्हें वस्तिशिर ग्रन्थिकी वृद्धियाँ (Enlargement of Prostate—एन्लार्जमेण्ट ऑफ प्रोस्टेट मानते हैं) परन्तु इस ग्रन्थिकी वृद्धिके चिह्न मूत्रग्रन्थिरोगसे अधिक मिलते हैं । विशेष देखिये—पृ० ४३३ ।

१०—Gurgling—गर्गलिङ्ग, Borborygmi—बॉबॉरिग्मी ।

११—वातके प्रकृषित होनेसे गर्भाशयकी वाहिनियोंके शिथिल होनेके कारण योनिसे रक्तस्राव प्रभूत होता है । अतः हमने मूलोक्त शुक्रशब्दके शुक्र और आर्तव दोनों अर्थ किये हैं ।

१२—आध्मान-प्रत्याध्मानको अग्रेजीमें Meteorism—मीटिओरिज्म, या Tympanites—टिम्पेनाइटोसिज़, या Abdominal distension—एब्डॉमिनल डिस्टेंशन कहते हैं ।

१३—शीतवातके लक्षण देखिये—

हिमवन्ति हि गान्नाणि रोमाञ्चज्वरितानि च ।

शिरोऽक्षिवेदनालस्य शीतवातस्य लक्षणम् ॥

—रसरत्नसमुच्चय

(स्वाज), रसाज्ञता (स्वादका अनुभव न होना), शब्दाज्ञता (शब्द ठीक न सुन पड़ना), प्रसृति (त्वचामें स्पर्शका अज्ञान), गन्धाज्ञता, कृष्टिका हास ।

वायुओंके कोप और प्रसरसे रोगोत्पत्ति—

त्रिमार्गस्था ह्युक्ता वा रोगैः स्वस्थानकर्मजैः ।

शरीरं पीडयन्त्येते प्राणानाशु हरन्ति च ॥ च० चि० २८१२

युगपत् कुपिताश्चापि देहं भिन्द्यु रसंशयम् ॥

अत ऊर्ध्वं प्रवक्ष्यामि नानास्थानान्तराश्रितः ॥

बहुशः कुपितो वायुर्विकारान् कुरुते हि यान् ॥ सु० नि० ११२१

प्राणादि वायु जय अपने स्थानसे च्युत होकर स्थानान्तरको प्राप्त होते हैं—प्रसृत होते हैं, तब, किंवा, अपने ही स्थानपर भी विपमताको प्राप्त हुए होते हैं, तो शरीरको विविध रोगोंसे पीड़ित करते हैं और यदि वे समस्त ही एक साथ प्रकुपित हो जायें तो प्राणहानि करते हैं ।

वातप्रकोपजन्य नानात्मक विकारोंका नामोल्लेख किया गया , तथापि यह बताना आवश्यक है कि प्रसरावस्थामें किस स्थानपर पहुँचकर वायु किस विकारको उत्पन्न करता है । इस प्रकार विकारों का स्थान विदित हो तो चिकित्सा विधि भी स्थान-विशेषहीको लक्ष्य करके होती है, और चिकित्सक यशस्वी होता है^१ ।

आमाशयस्थ वायुके लक्षण—

वायुरामाशये^२ क्रुद्धश्छर्द्यादीन् कुरुते गदान् ।

मोहं मूर्च्छां पिपासाञ्च हृद्ग्रहं पार्श्ववेदनाम् ॥ सु० नि० ११२२-२३

छर्द्यादीनीति आदिशब्दाद् रुजः पार्श्वोदरहृत्स्तम्भतोदादिका ग्राह्या , अथवा ऊर्ध्वगरक्तपित्तादिका ॥

—उहून

हृन्नाभिपार्श्वोदररूक् तृष्णोद्गारविसूचिकाः ।

कासः कण्ठास्यशोषश्च श्वासश्चात्माशयस्थिते ॥ च० चि० २८११

आमाशयमें वायुका प्रकोप हो तो हृदय, नाभि, पार्श्व किंवा उदरमें वेदना , वमन, पिपासा उद्गार, कास ; कण्ठ तथा मुखका शोष, श्वास, मोह (चक्कर), मूर्च्छा, विसूचिका, हृद्ग्रह (हृदय-देशपर विकट पीडा^३), उक्त स्थानोंपर तोद, स्तम्भ, ऊर्ध्वगत रक्तपित्त आदि विकार होते हैं^४ ।

पकाशयस्थ वायुके लक्षण—

पकाशयस्थोऽन्त्रकूजं शूलं नाभौ करोति च ।

कृच्छ्रमूर्त्रपुरीपत्वमानाहं त्रिकवेदनाम् ॥ सु० नि० ११२

१— देखिए इदानीं प्रतिस्थानरोगान्निर्दिश्य प्रसरेण स्थानान्तराश्रितानां तेषामेव स्थानचिकित्सार्थं रोगान्निर्दिशन्नाह ॥ ऊपर धृत सु० नि० ११२१ पर गयदास ।

२—इस प्रकरणमें ऐसी कई बातनानात्मज व्याधियोंका नाम निर्देश है, जिनकी चरक या शार्ङ्गधरकी पूर्वोक्त सूचीमें गणना नहीं है ।

३—Pseudo angina—सूडो एंजाइना ।

४—इनमें श्वास और हृदयविकारोंकी व्याख्या २३-२४ अध्यायमें देखिये ।

चकाराद्वातविगमूत्रसग जह्वोरुत्रिकपार्श्वपृष्ठादीन् प्रतिशूलञ्च कुल्ले ॥

—डहन

शूलाटोपौ करोति च ॥

च० चि० २८।२८ में पाठान्तर

पक्काशयमें कुपित वायु अन्त्रकृजन, नाभिमें शूल, मूत्र और पुरीषकी कठिनतासे प्रवृत्ति, आटोप (पेटका वायुसे फूलना), अनाह (कज्ज), पार्श्व, पृष्ठ, त्रिक (कमर), जाँघ, पिण्डली आदिमें शूल, मल-मूत्र तथा वातका सग (अप्रवृत्ति) इत्यादि विकारोंको उत्पन्न करता है।

ज्ञानेन्द्रियोंमें क्रुद्ध वायुके लक्षण—

श्रोत्रादिष्विन्द्रियवधं कुर्यात् क्रुद्धः समीरणं

सु० नि० १।१४ तथा च० चि० २८।२९

ज्ञानेन्द्रियोंके अधिष्ठानोंमें प्रकुपित वायुका सभ्रय हो तो उनकी अपने-अपने विषयोंके ग्रहणकी शक्ति नष्ट हो जाती है।

कोष्ठगत वायुके लक्षण—

तत्र कोष्ठाश्रिते दुष्टे निग्रहो मूत्रवर्चसो ।

ब्रध्नहृद्रोगगुल्मार्श्वपाश्वशूलं च मास्ते ॥

च० चि० २८।२४

कोष्ठ (उदरगुहा तथा उरोगुहा) में दूषित वायु मल-मूत्रका अवरोध, ब्रध्न (अन्त्र-वृद्धि), हृद्रोग, गुल्म, अर्श और पार्श्वशूल ये रोग उत्पन्न करता है।

गुदास्थित वायुके लक्षण—

ग्रहो विण्मूत्रवातानां शूलाध्मानाश्मशर्करा ।

जह्वोरुत्रिकपादपृष्ठरोगशोपौ गुदेस्थिते ॥

च० चि० २८।२६

गुदमें वातका प्रकोप होनेसे वात, मूत्र तथा पुरीषका अवरोध; शूल, आध्मान, पथरी, मूत्र-शर्करा, तथा पृष्ठ, जाँघ, पिण्डली और पैर इनमें वेदना तथा शुष्कता ये रोग होते हैं।

सर्वाङ्गमें कुपित वायुके लक्षण—

सर्वाङ्गकुपिते वाते गात्रस्फुरणभञ्जने ।

वेदनाभिः परीताश्च स्फुटन्तीवास्य संधयः ॥

च० चि० २८।२५

स्तम्भनाक्षेपणस्वाप शोफशूलानि सर्वगः ॥

सु० नि० १।३१

सर्वाङ्गमें कुपित वायु अङ्गोंमें स्फुरण, भञ्जन (फटनेकी-सी व्यवस्था), वेदना, सन्धियोंका टूटना, स्तम्भ (सधि आदि जकड़ जाना तथा तज्जन्य चेष्टा नाश), आक्षेप, छसि (त्वचा आदि छन्न हो जाना), शोफ और शूल इन रोगोंको उत्पन्न करती है।

त्वचामें स्थित वातके लक्षण—

त्वभ्रूक्षा स्फुटिता सुप्ता कृशा कृष्णा च तुद्यते ।

आतन्यते सरागा च पर्वरूक् त्वक्स्थितेऽनिले ॥

च० चि० २८।३०

वैवर्ण्यं स्फुरणं रौक्ष्यं सुप्तिं चुमचुमायनम् ।

त्वक्स्थो निस्तोदनं कुर्यात् त्वग्भेदं परिपोटनम् ॥

सु० नि० १।३५

त्वचा (रस-डहन) में वातका प्रकोप होनेसे त्वचाकी रुक्षता, विवर्णता, छत्ति, जुमचुमायन (चिउटी फिरनेका-सा अनुभव), स्फुरन (फटना), कृष्णता, अरुणता, कृशता, परिपोदन (त्वचासे छिलके उतरना) तथा स्फुरण ये लक्षण प्रकट होते हैं ।

रक्तगत कुपित वातके लक्षण—

रुजस्तीत्राः ससन्तापा वैवर्ण्यं कृशताऽरुचि ।

गात्रं चारुं पि भुक्तस्य स्तम्भश्चासृगतेऽनिले ॥ च० चि० २८३१

व्रणांश्च रक्तग (कुर्यात्) ॥

सु० नि० ११२६

रक्तमें प्रकुपित वायुके सध्रयमे सन्तापयुक्त तीव्र वेदनाएँ, विवर्णता, कृशता, अरुचि, फोड़े-फुन्सियाँ तथा भोजनानन्तर शरीरका स्तम्भ ये विकार होते हैं ।

मांस तथा मेदमें स्थित कुपित वातके लक्षण—

ग्रन्थीन् सशूलान् मांससश्रित ।

तथा मेदस्थित कुर्याद् ग्रन्थीन् मन्दरुजोऽव्रणान् ॥ सु० नि० ११२६

गुर्वङ्गं तुचनेऽत्यर्थं दण्डमुग्रिहतं तथा ।

सरूक् श्रमितमत्यर्थं मांसमेदोगतेऽनिले ॥

च० चि० २८३२

मांसस्थित कुपित वायु शूलयुक्त ग्रन्थियाँ उत्पन्न करता है, तथा मेदमें स्थित वायु मन्द वेदना-वाली, व्रणरहित ग्रन्थियाँ उत्पन्न करता है । शरीरका भारीपन जानो दण्ड या मुकोंसे खूब मारा गया हो ऐसी व्यथा ; वेदना, श्रम—ये मांस तथा मेदमें प्रकुपित वायुके समान लक्षण हैं ।

अस्थि तथा मज्जामें कुपित वातके लक्षण—

भेदोऽस्थिपर्वणा सन्धिशूलं मांसत्रलक्ष्य ।

अस्वप्न. सन्तता रूक् च मज्जास्थिकुपितेऽनिले । च० चि० २८३३

अस्थिशोष प्रभेदं च कुर्याच्छूलं च तच्छ्रूत ।

तथा मज्जगते रूक् च न कदाचित् प्रगाम्यति ॥ सु० नि० ११२८

अस्थिगत कुपित वायु अस्थियोंमें शोष, प्रभेद (टूटनेकी-सी वेदना) तथा शूल उत्पन्न करता है । मज्जगत वातसे मज्जाका शोष तथा मज्जामें निरन्तर शूल ये रोग होते हैं । अस्थियोंके पोरोँका भेद (टूटना), सन्धिशूल, मांस तथा बलका क्षय, निद्रानाश, निरन्तर वेदना—ये मज्जा तथा अस्थिमें स्थित वायुके समान लक्षण हैं ।

शुक्रगत वातके लक्षण—

अप्रवृत्ति. प्रवृत्तिर्वा विकृता शुक्रगोऽनिले ॥ सु० नि० ११२९

क्षिप्रं मुञ्चति वध्नाति शुक्रं गर्भमथापि वा ।

विकृतिं जनयेच्चापि शुक्रस्थ कुपितोऽनिल ॥ च० चि० २८३४

शुक्रमें कुपित वातके स्थित होनेपर, शुक्रकी अप्रवृत्ति (न निकलना), किंवा अति शीघ्र, १—यह विकृति शीघ्रपतन (Early discharge—अर्ली डिस्चार्ज) नामसे विदित है ।

अति शनैः, ग्रथित, विवर्ण या अन्य प्रकारसे विकृत शुक्रकी प्रवृत्ति ; गर्भका स्राव या पात' या देर तक अन्दर रहना किंवा गर्भके आकारमें नाना विकृतियाँ—ये विकार होते हैं ।

स्नायुगत वातके लक्षण—

बाह्याभ्यन्तरमायामं खल्लिं कुञ्जत्वमेव च ।

सर्वाङ्गैकाङ्गरोगांश्च कुर्यात् स्नायुगतोऽनिल' ॥ च० चि० २८।३५

स्नायुप्राप्त. स्तम्भकम्पौ शूलमाक्षेपणं तथा ॥ सु० नि० १।२७

स्नायुओं (कण्डराओं) में कुपित वायु बाह्यायाम, अन्तरायाम, खल्ली, कुञ्जता, सर्वाङ्गचघ, एकाङ्गचघ, स्तम्भ, कम्प, शूल, आक्षेप इन रोगोंको करता है ।^२

सिरागत वातके लक्षण—

शरीरं मन्दरुक्शोफं शुष्यति स्पन्दते तथा ।

सुप्तास्तन्यो महत्यो वा सिरा वाते सिरागते ॥

कुर्यात् सिरागत शूलं सिराकुञ्चनपूरणम् ॥ सु० नि १।२७

सिराकुञ्चनं कुटिला सिरिति लोके वदन्ति ॥

—डहन

सिराओंमें वातके प्रकुपित होनेसे सिराओंमें शूल, कुटिलता^३, सिराओंका फूलना अथवा पतला होना, उनकी छसि तथा शरीरमें अल्प वेदना और शोफ, शुष्कता तथा स्पन्दन ये विकार होते हैं ।

सन्धिगत वातके लक्षण—

वातपूर्णदृतिस्पर्श शोथ' सन्धिगतेऽनिले ।

प्रसारणाकुञ्चनयो प्रवृत्तिश्च सवेदना ॥ च० चि० २८।३७

हन्ति सन्धिगत' सन्धीन् शूलशोफौ करोति च ॥ सु० नि० १।२७

हन्तीत्यादि—एतेन प्रसारणाकुञ्चनयोरभाव उक्त. ॥

—डहन

सन्धियोंमें वातप्रकोपसे सन्धियोंमें शूल—विशेषतया अङ्गोंको फैलाते या सिकोडते हुए ; स्पर्श करनेसे (स्पर्श-परीक्षामें) वायुसे पूर्ण धौंकनीके सदृश अनुभव होनेवाली सूजन—ये लक्षण पाये जाते हैं ।

१.—Miscarriage—मिस्करेज ; Abortion—अचोर्शन ।

२—आयुर्वेदमतसे चेष्टाओंमें होनेवाले प्रसारण-आकुञ्चन, तथा आयाम, स्तम्भ आदि वातरोगोंका आश्रय कण्डराएँ हैं । आधुनिक मतसे ये कर्म तथा विकार पेशियोंके हैं । देखिये—२५ वाँ अध्याय ।

३—Vericosis—वेरीकोसिस ; Vericosed veins—वेरीकोज़ड वेन्स ।

चक्रालंकारिका अष्टाध्याय

अथात आवृतवातोपवर्णनीयमध्यायं व्याख्यास्यामः । इति ह स्माहुरात्रेयादयो महर्षयः ॥

वायुके प्रकोपके संक्षेपमे कारणः धातु-क्षय तथा आवरण—

सर्वज्वेतेषु संसर्गं पित्ताद्यैरुपलक्षयेत् ।

वायोर्धातुक्षयात् कोपो मार्गस्यावरणेन वा ॥

च० चि० २८।५९

तानुच्यमानान् पर्यायैः महेतृपक्रमान् शृणु ।

केवलं वायुमुद्दिश्य स्थानभेदात् तथाऽऽवृतम् ॥

च० चि० २८।१४

केवलो दोषयुक्तो वा धातुभिर्वावृतोऽनिलः ।

विज्ञेयो लक्षणोहाभ्यां चिकित्सयश्चाविरोधतः ॥

सु० चि० ५।२८

वायुका कोप, धातुओं (कफ और पित्त, रसादि मात तथा पुरीपादि—इनमेंसे किसी) के क्षयसे किंवा इनमेंसे किसीके द्वारा उसके मार्गके आवृत होनेसे होता है । पञ्चविध वायु भी एक दूसरेको आवृत करके वायुका प्रकोप करते हैं ।

आशय यह है कि वायुका प्रकोप संक्षेपमें दो कारणोंसे होता है । प्रथम कारण दोषों, धातुओं और मलोंमेंसे किसी एक या अनेकका क्षीण होना (धातुक्षय) है । तथा दूसरा कारण सर्वाङ्गीण वायुका किंवा स्थानीय वायुका उक्त दोषादिमेंसे किसीसे अथवा किसी स्थानीय वायुका अन्य वायुमें आवृत हो जाना है ।

देहे स्रोताग्नि रित्तानि पूरयित्वाऽनिलो वली ।

करोति विविधान् व्याधीन् सर्वाङ्गैकाङ्गसंश्रितान् ॥ च० चि० २८।१८

धातुक्षयसे वायुके प्रकोपका स्वरूप यह है कि निज-निज कारणसे जब कोई दोष, धातु या मल क्षीण अर्थात् उचित प्रमाणसे अल्प होता है तो उसके रित्त (स्निग्धता आदि गुणोंसे रहित) स्रोतों और आशयोंमें वायुकी क्रिया बढ़ जाती है, तथा तज्जन्य विविध रोग होते हैं । वात प्रकोपके कारणोंका निर्देश करते हुए जो रुक्ष-शीत आहार, अतिश्रम आदि कारण उपस्थित किये जाते हैं, वे धातुओंको क्षीण करके ही वायुका प्रकोप करते हैं^१ ।

आवरणसे वायुके प्रकोपका अर्थ संक्षेपमें यह है कि, कोई भी दोष, धातु, मल, अन्न आदि जब वृद्धिको प्राप्त होकर वायुकी स्वाभाविक क्रियाओंमें बाधा पहुँचाता है—वायुकी शक्तिको मन्द कर देता है तो इसे उस दोष आदिके द्वारा वायुका आवरण कहा जाता है^२ । इस अवस्थामें वृद्धिगत दोषादिके कार्य प्रायः अधिक हो जाते हैं । 'प्रायः' इसलिए कि कभी-कभी आवृत हुआ वायु भी आवरण के

१—स्पष्टीकरणके लिये अगले अध्यायमें दिया च० सु० १२।७ वचन तथा उसकी व्याख्या देखिये ।

२—सु० चि० ५।२९ पर वायुओंके परस्पर आवरणकी व्याख्या करते हुए बह्वनने यही कहा है—तत्रोर्ध्वं गच्छन्नुदानं प्राणो वाऽपानस्याधोगामिनो गतिनिरोधं कुर्वन्नावरक इत्युच्यते, अथवा द्योर्मास्तयोरभिमुखमभिसर्पतोर्वलवता दुर्बलोऽभिभूत प्रत्यावृत्त सन् 'आवृत' इत्युच्यते ।

कारण उस स्थान पर संचित और वृद्धिको प्राप्त होकर प्रकृषित हो जाता है, जिससे उसके कार्य अधिक हो जाते हैं^१। आवरण करनेवाले दोष आदिको आवरण तथा उसमें बाधित हुए दूसरे वायुको आवृत कहते हैं।

धातुक्षयसे वायुके प्रकोपके सम्बन्धमें वक्तव्य बहुत होनेसे उसका निर्देश अगले अध्यायमें किया जायगा। प्रस्तुत अध्यायमें वायुके आवरणोंका उल्लेख होगा^२।

पितावृत वायुके लक्षण—

दाहसंतापमूर्च्छां स्युर्वायौ पित्तसमन्वितं । सु० नि० ११३२

लिङ्गं पित्तावृते दाहस्तृष्णा शूलं भ्रमस्तमः ।

कट्वम्ललवणोष्णैश्च विदाहः शीतकामिता ॥ च० चि० २८१६१

वायु मात्रके पित्तसे आवृत होनेपर दाह (जलन), सताप (गर्मी), मूर्च्छा, पिपासा, शूल भ्रम (चक्कर), तम (आँखोंके आगे अन्धेरा छाना), कटु, अम्ल, लवण और उष्ण पदार्थोंसे विदाह, शीत-पदार्थोंपर रुचि—ये लक्षण होते हैं।

कफावृत वायुके लक्षण—

शैत्यगौरवगूलानि कट्वाद्युपगयोऽधिकम् ।

लङ्घनायासरुक्षोष्णकामिता च कफावृते ॥ च० चि० २८१६२

शैत्यगोफ गुरुत्वानि तस्मिन्नेव कफावृते ॥ सु० नि० ११३३

वायुके कफसे आवृत होनेपर शैत्य (ठण्ड लगना या शरीरका ऊष्मा न्यून होना), कटु, तिक्त, कषाय, उष्ण आदि पदार्थोंके सेवनसे स्वस्थता अनुभव होना, शोफ, गुस्ता (शरीर भारी लगना); लङ्घन, भ्रम, रुक्ष तथा उष्ण पदार्थ—इनकी रुचि होना—ये लक्षण होते हैं।

रक्तावृत वायुके लक्षण—

सूचीभिरिव निस्तोदः स्पर्शद्वेषः प्रसुप्तता ।

शेषा पित्तविकारां स्युर्मारुते शोणितान्विते ॥ सु० नि० ११३३

रक्तावृते सदाहार्तिस्त्वङ्मांसान्तरजो भृशम् ।

भवेत् सराग श्वयथुर्जायन्ते मण्डलानि च ॥ च० चि० २८१६३

वायुके रक्तसे आवृत होनेपर छद्द्यां चुमनेकी-सी व्यथा, स्पर्शद्वेष, प्रसप्ति (स्पर्शका अज्ञान), त्वचा तथा मांसके मध्यमें दाह, वेदना तथा रक्तिमासे युक्त शोथ और मण्डल तथा विविध पित्तविकार होते हैं^३।

१—देखिये इसी अध्यायमें आगे धृतवचन च० २८१२१६ तथा उसकी टीका।

२—प्रसंगसे यह कहना उचित है कि आधुनिक वैद्य-संप्रदायमें वायु-रोगोंके निदान-चिकित्सामें आवरणोंका विचार छूट-सा गया है। इनपर ध्यान देना आवश्यक है। यों आवरण-सम्बन्धी कई लक्षण अन्य नामोंसे शास्त्र और व्यवहारमें प्रचलित हैं। उदाहरण आगे देखिये।

३—सु० नि० ११४० तथा ११५० पर गयदास ने लिखा है कि वातरक्तका अर्थ है रक्तावृत वात। इस मतसे वातरक्तके सम्बन्धमें जो मत-भिन्नता है, उसका समाधान होनेमें कदाचित् कुछ सहायता मिल सकती है।

मांसावृत वातके लक्षण—

कठिनाश्च त्रिवर्णाश्च पिडकाः श्वयथुस्तथा ।

हर्षः पिपीलिकानां च संचार इव मांसगे ॥

च० चि० २८१६४

वायुमात्रके मांससे आवृत होनेपर कठिन तथा निर्वर्ण पिडकाएँ—फुंसियाँ—तथा शोथ, और त्वचापर जानो चिउँटियाँ चलती हों ऐसा अनुभव—ये लक्षण होते हैं ।

मेदसे आवृत वातके लक्षण—

चल. स्निग्धो मृदु शीतोऽङ्गेष्वरुचिस्तथा ।

आढ्यवात इति ज्ञेयं स कृच्छ्रो मेदसाऽऽवृत ॥ च० चि० २८१६५

वायुके मेदसे आवृत होनेसे आढ्यवात नामक रोग उत्पन्न होता है । इसमें अङ्गोंमें चल (कभी कहीं और कभी कहीं होनेवाला), स्निग्ध, मृदु और शीत शोफ (सूजन) तथा अरुचि ये लक्षण होते हैं । यह रोग प्रायः अमीरों अर्थात् आरामपसन्द लोगोंको होता है, अतः इसे आढ्यवात (आढ्य=घनाढ्यका वात रोग) कहते हैं । अंग्रेजीमें इसका नाम रुमेटिज्म है । यह बड़ा कष्टसाध्य है ।

आढ्यरोगं खुडं वातत्रलासं वातशोणितम् ।

तदाहुर्नामभिः ॥

अष्टाङ्गसंग्रह

आढ्यरोगको ही खुड, वातत्रलास या वातरक्त भी कहा जाता है । सु० नि० १०१४१।४५ में वातरक्तके निदान, पूर्वरूप और रूपका वर्णन द्रष्टव्य है ।

अस्थ्यावृत वातके लक्षण—

स्पर्शमरुध्नावृते तूष्णं पीडनं चाभिनन्दति ।

संभज्यते सीदति च सूचीभिरिव तुद्यते ॥

च० चि० २८१६६

वायुके अस्थिसे आवृत होनेपर उष्ण स्पर्श (सेक आदिके रूपमें) तथा अङ्ग दबवानेकी इच्छा होती है, अङ्ग दृढता है । स्पर्शशून्य होता है, उसमें सूइयाँ चुभनेकी-सी व्यथा होती है ।

मज्जावृत वातके लक्षण—

मज्जावृते विनाम स्याज्जृम्भणं परिवेष्टनम् ।

शूलं तु पीड्यमाने च पाणिभ्यां लभते सुखम् ॥ च० चि० २८१६७

वायुके मज्जावृत होनेसे अङ्गोंका झुक जाना, जानो रस्सियोंसे बांधा जाना, जँभाई, अङ्गोंमें शूल, दबानेसे शूलको आराम—ये चिह्न होते हैं ।

शुक्रावृत वातके लक्षण—

शुक्रावेगोऽतिवेगो वा निष्फलत्वं च शुक्रगे ।

च० चि० २८१६८

वायुके शुक्रावृत होनेपर शुक्रका अपतन किंवा वेगसे पतन अथवा गर्भोत्पत्ति की अयोग्यता—ये चिह्न होते हैं ।

अन्नावृत वातके लक्षण—

भुक्ते कुक्षौ च रुग् जीर्णं शास्यत्यन्नावृतेऽनिले ॥ च० चि० २८१६९

वायुके अन्नसे आवृत होनेपर भोजन करनेपर कुक्षिमें वेदना और पचजानेपर शान्ति—ये चिह्न होते हैं ।

मूत्रावृत वातके लक्षण—

मूत्राप्रवृत्तिराध्मानं वस्तौ मूत्रावृतंऽनिलं ॥

च० चि० २८१६९

वायुके मूत्रसे आवृत होनेपर मूत्रकी अप्रवृत्ति तथा वस्तिमें आध्मान (फुलावा) ये लक्षण होते हैं ।

मलावृत वायुके लक्षण—

वर्चसोऽति विवन्धोऽधः स्वे स्थानं परिक्रन्तति ।

ब्रजत्याशु जरां स्नेहो भुक्ते चानह्यते नरः ॥

चिरात् पीडितमन्नेन दु सं शुष्कं शकृत् सृजेत् ।

श्रोणीवङ्क्षणपृष्ठेषु रुग् विलोमश्च मारुतः ॥

अस्वस्थं हृदयं चैव वर्चसा त्वावृतंऽनिलं ॥

च० चि० २८१७०-७२

वायुके मलसे आवृत होनेपर मलकी अत्यधिक गांठें बँध जाना, पक्काशयमें चीर जानेकी-सी व्यथा (परिकर्तिका), स्नेहद्रव्यका शीघ्र पच जाना, खानेपर आध्मान, मलका भोजन खानेके पश्चात् आना और वह मल यड़ी कठिनाईसे ढेरसे तथा सूखा हुआ होना, कटि, जाँघके मूल तथा पीठमें वेदना, अधोवायुकी विपरीत गति, घबड़ाहट, छाती तथा हृदयपर भार—ये विकार होते हैं ।

वायुके मलावृत होनेका अर्थ—

मलका वेग रोकनेसे अथवा अन्य कारणोंसे आनाह (कब्ज) होनेसे जो लक्षण होते हैं (देखिए पृ० ३३१), उनमें और मलावृत वायुके लक्षणोंमें कोई भेद नहीं है, यह दोनोंकी तुलनासे विदित होगा । अतः कह सकते हैं कि वेगावरोध आदि कारणोंसे वृद्धिको प्राप्त और द्रवांशके शोषित होनेसे शुष्क हुए मलके कारण मलाशय आदि अवयवोंके प्रवर्तक वायु (नाडीसंस्थानका अर्शविशेष) की क्रियामें बाधा होना आदि जो लक्षण होते हैं उन्हीका 'यहां वायुका मलसे आवृत होना' इस नामसे निर्देश किया गया है । वायुके मूत्रसे आवृत होनेकी भी इसी प्रकार व्याख्या की जा सकती है । एव, वायुके अन्नसे आवृत होनेका आशय भी अत्यशन, अध्यशन आदिके कारण अत्यधिक आहारके कारण आमाशय, हृदय आदि अवयवोंके कार्यों अथवा उनके प्रवर्तक वायुओंके कार्योंमें बाधा उत्पन्न होना ही है ।

वायुओंके सामान्य रूपसे आवरणके लक्षण कह कर, उनमें प्रत्येकके कफ वा पित्तसे आवृत होनेके लक्षण पृथक् कहते हैं ।

पित्त और कफसे आवृत प्राण वायुके लक्षण—

प्राणे पित्तावृतं छर्दिर्दाहश्चैवोपजायते ।

दौर्बल्यं सदनं तन्द्रा वैवर्ण्यं च कफावृतं ॥

सु० नि० ११३४

मूर्छा दाहो भ्रमः शूलं विदाहः शीतकामिता ।

छर्दनं च विदग्धस्य प्राणे पित्तसमावृते ।

प्रीवनं क्षुब्धदूगारनिश्वासोच्छ्वाससंग्रहः ।

प्राणे कफावृतं रूपाण्यरुचिश्छर्दिरेव च ॥

च० चि० २८१२२-२२३

प्राणवायुके पित्तसे आवृत होनेपर मूर्च्छा, दाह, भ्रम, शूल, विदाह (भस्त्रपाक) शीत आहारादिकी इच्छा, विदग्ध (अम्लरस, अपक) अन्नकी उल्टी—ये विकार होते हैं^१ । उसीके कफावृत होनेपर दुर्बलता, साद (सर्व व्यापारोंकी मन्दता), तन्द्रा, विवर्ण, बलगम अधिक आना, अरुचि, वमन ; ह्रॉक, उद्गार, निःश्वास और उच्छ्वासका अवरोध—ये विकार होते हैं^२ ।

पित्त तथा कफसे आवृत उदानके लक्षण—

उदाने पित्तसंयुक्ते मूर्च्छादाहभ्रमक्लमाः ।

अस्वेदहर्षो मन्दोऽग्निः शीतस्तम्भौ कफावृते ॥

सु० नि० ११३५

मूर्च्छाद्यानि च रूपाणि दाहो नाभ्युरसः क्लमः ।

ओजोभ्रंशश्च सादश्चाप्युदाने पित्तसंवृते ॥

आवृते श्लेष्मणोदाने वैवर्ण्यं वाक्स्वरग्रहः ।

दौर्बल्यं गुरुगात्रत्वमरुचिश्चोपजायते ॥

च० चि० २८।२२४-२२५

उदान वायुके पित्तावृत होनेपर मूर्च्छा, नाभि तथा छातीमें दाह ; क्लम (बिना परिश्रमके थकान), भ्रम, ओजका हास तथा साद—ये लक्षण होते हैं । उसीके कफावृत होनेपर स्वेद तथा रोमाञ्चका अभाव, अग्निमान्द्य, शीतप्रतीति, अङ्गोंमें स्तम्भ, विवर्णता, वाणी तथा स्वरकी अप्रवृत्ति, दुर्बलता, गात्रमें गौरव, अरुचि—ये चिह्न होते हैं ।

पित्त तथा कफसे आवृत समानके लक्षण—

समाने पित्तसंयुक्ते स्वेददाहौष्ण्यमूर्च्छनम् ।

कफाधिकं च विण्मूत्रं रोमहर्षः कफावृते ॥

सु० नि ११३६

अतिस्वेदस्तृषा दाहो मूर्च्छा चारुचिरेव च ।

पित्तावृते सामने स्यादुपघातस्तथोष्मण ॥

अस्वेदो वह्निमान्द्यं च लोमहर्षस्तथैव च ।

कफावृते सामने स्याद् गात्राणां चातिशीतता ।

च० चि० २८।२२७-२२८

अत्र पित्तेनाप्यावृते समाने अग्न्युत्तेजनाभावाद्दूष्मण उपघातो ज्ञेय ॥ —चक्रपाणि
समान वायुके पित्तावृत होनेपर अतिस्वेद, दाह, तृष्णा (गर्मी), मूर्च्छा, तृषा, अरुचि तथा अग्निमांद्य—ये लक्षण होते हैं । उसीके कफसे आवृत होनेपर मल और मूत्रमें श्लेष्माका आधिक्य, रोमाञ्च, अस्वेद, अग्निकी मन्दता तथा अङ्गोंका अतिठण्डा रहना—ये लक्षण होते हैं ।

पित्त तथा कफसे आवृत अपानके लक्षण—

अपाने पित्तसंयुक्ते दाहौष्ण्ये स्यादसृग्दरः ।

अधःकायगुरुत्वं च तस्मिन्नेव कफावृते ॥

सु० नि० ११३७

१—यह पित्तिक वमन नामसे प्रसिद्ध है ।

२—यह श्लैष्मिक वमन नामसे प्रसिद्ध है ।

हारिद्रमूत्रवर्चस्त्वं तापश्च गुदमेढ्रयोः ।
 लिङ्गं पित्तावृतेऽपाने रजसश्चातिवर्तनम् ॥
 भिन्नामश्लेष्मसंसृष्ट गुरुवर्चःप्रवर्तनम् ।
 श्लेष्मणा संवृतेऽपाने कफमेहस्य चागमः ॥

च० चि० २८।२३०-२३१

अपाने तु मले हारिद्रवर्णता ।

रजोऽतिवृत्तिस्तापश्च योनिमेहनपायुपु ॥

अ० ह० नि० १६।४५

अपान वायुके पित्तावृत होनेपर रक्तप्रदर , योनि, गुद और मूत्रमार्गमें दाह और उष्णता, मल तथा मूत्रका हरिद्रावर्ण (अति पीला) होना—ये चिह्न होते हैं । उसीके श्लेष्मासे आवृत होनेपर फटा हुआ, आम तथा कफसे मिश्रित और गुरु (पानीमें डूब जाय पेसा) मल आना, कफप्रमेह तथा शरीरके अधोभागमें भारीपन—ये चिह्न होते हैं ।

पित्त तथा कफसे आवृत व्यानके लक्षण—

व्याने पित्तावृते दाहो गात्रविक्षेपणं क्लमः ॥

गुरुणि सर्वगात्राणि स्तम्भनं चास्थिर्पवणाम् ।

लिङ्गं कफावृतेऽपाने चेष्टास्तम्भस्तथैव च ॥

सु० नि० १।३८।३९

व्याने पित्तावृत्ते तु स्याद् दाहः सर्वाङ्गः क्लमः ॥

गात्रविक्षेपसंगश्च ससताप सवेदनः ।

गुरुता सर्वगात्राणां सर्वसंध्यस्थिजा रुजः ॥

व्याने कफावृते लिङ्गं गतिसंगस्तथाधिकः ॥

च० चि० २८।२२८-२३०

व्यान वायुके पित्तसे आवृत होनेपर सर्व शरीरमें दाह, क्लम (अनायास थकान), अङ्गोंका विक्षेप (पटकना), वेदना और सग (मलोंका अवरोध)—ये लक्षण होते हैं । उसीके कफावृत होनेपर चेष्टाओंका स्तम्भ (न होना), सर्वाङ्गमें गौरव, सर्वसन्धियों और अस्थियोंमें वेदना, चलने-फिरनेकी शक्तिका विशेषत नाश—ये चिह्न होते हैं ।

वायुओंके आवरणका अभिप्राय—

भिन्न-भिन्न अवयवोंका नियमन करनेवाली नाडियों वा उनके प्रतानोंके कुपित (वृद्धिको प्राप्त) कफ या पित्तसे व्याप्त होनेसे अथवा शरीरमें वृद्धिको प्राप्त अस्थि, मेद आदि धातुओंके घटक द्रव्योंके नाडियोंपर प्रभावसे उनकी क्रियामें बाधा होना सम्भव है । ऊपर दिये पद्योंमें सु० नि० १०-३२-३३-३४-३५-३७ में आवृत शब्दके पर्यायके रूपमें अन्वित या सयुक्त शब्द आये हैं । उनसे ऊपर दी गयी व्याख्याकी पुष्टि होती है ।

अन्न, मल और मूत्रसे वायुओंके आवृत होनेका अभिप्राय प्रवृद्ध उनका वातनाडियोंपर दबाव डालना है, यह ऊपर कह आये हैं । रक्त , अस्थि आदि भी प्रवृद्ध होकर नाडियोंको इस प्रकार पीडित कर सकते हैं ।

निम्न पथमें स्वयं पीडन शब्दका व्यवहार हुआ है—

विशेषाज्जीवितं प्राणे उदाने संश्रितं बलम् ।

स्यात् तयोः पीडनाद्धानिरायुषश्च बलस्य च ॥ च० चि० २८।२३५

प्राणवायुमें प्राण तथा उदानमें बल विशेषतया स्थित होता है । उनके पीडनसे आयु तथा बलकी हानि होती है ।

आवरणोंकी मिश्रता—

लक्षणानां तु मिश्रत्वं पित्तस्य च कफस्य च ।

उपलक्ष्य भिषग् विद्वान् मिश्रमावरणं वदेत् ॥ च० चि० २८।२३२

कभी-कभी एक ही वायु, कफ और पित्त दोनोंसे आवृत हो जाता है । इस आवरणको मिश्र आवरण कहते हैं ।

वायुओंके-परस्पर आवरण—

मारुतानां हि पञ्चानामन्योन्यावरणे शृणु ।

विंशतिर्वरणान्येतान्युल्वणानां परस्परम् ।

मारुतानां हि पञ्चानां तानि सम्यक् प्रतर्कयेत् ॥

च० चि० २८।२००-२०२

प्राणादि पाँच वायु भी प्रकुपित होकर एक दूसरेको आवृत करते हैं । इन बीस परस्परावरणों के लक्षण नीचे दिये जाते हैं—

प्राणावृत व्यानके लक्षण—

सर्वेन्द्रियाणां शून्यत्वं ज्ञात्वा स्मृतिबलक्षयम् ।

व्याने प्राणावृते लिङ्गम् ॥

च० चि० २८।२०३

व्यानके प्राणसे आवृत होनेपर समस्त इन्द्रियोंकी शून्यता (अपने विषयके ग्रहणमें असलता), स्मृति और बलका हास—ये चिह्न होते हैं ।

व्यानावृत प्राणके लक्षण—

स्वेदोऽत्यर्थं लोमहर्षस्त्वग्दोषः सुप्तगात्रता ।

प्राणे व्यानावृते ॥

च० चि० २८।२०४

प्राणके व्यानसे आवृत होनेपर अत्यन्त स्वेद, रोमाञ्च, त्वग्दोष, अङ्गोंकी स्रष्टि (स्पर्शका अनुभव न होना)—ये लिङ्ग होते हैं ।

प्राणावृत समानके लक्षण—

प्राणावृते समाने स्युर्जडगद्गदमूकताः ॥

च० चि० २८।२०५

समान वायुके प्राणसे आवृत होनेपर जडता (अङ्गोंमें सज्ञा तथा चेष्टाका हास), गद्गद-वाक्यता तथा मूकता—ये चिह्न होते हैं ।

समानावृत अपानके लक्षण—

समानेनावृतेऽपाने ग्रहणीपार्श्वहृद्गदाः ।

शूलं चामाशये ॥

च० चि० २८।२०६

अपान वायुके समानसे आवृत होनेपर ग्रहणी, पार्श्वशूल, हृच्छूल तथा आमामशयशूल—ये लक्षण होते हैं ।

प्राणवृत उदानके लक्षण—

शिरोग्रहः प्रतिश्यायो निःश्वासोच्छ्वाससंग्रहः ।

हृद्रोगो मुखगोपश्चाप्युदाने प्राणसंवृते ॥ च० चि० २८।२०७

उदान वायुके प्राणसे आवृत होनेपर शिरोग्रह (शिरमें तीव्र शूल और गौरव) प्रतिश्याय ; निःश्वास और उच्छ्वासमें बाधा, हृदयशूल तथा मुखका सूखना—ये चिह्न होते हैं ।

उदानवृत प्राणके लक्षण—

कर्मौजोवलवर्णानां नाशो मृत्युरथापि वा ।

उदानेनावृते प्राणे ॥

च० चि० २८।२०९

प्राणवायुके उदानसे आवृत होनेपर कर्म, ओज, बल और वर्णका नाश अथवा मृत्यु—ये लक्षण होते हैं ।

उदानावृत अपानके लक्षण—

उर्ध्वगेनावृतेऽपाने^१ छर्दिश्वासादयो गदाः ।

स्युर्वाति ॥

च० चि० २८।२१०

अपान वायुके उदानसे आवृत होनेपर वमन, श्वास आदि लक्षण होते हैं ।

अपानावृत उदानके लक्षण—

मोहोऽल्पोऽग्निरतीसार ऊर्ध्वगेऽपानसंवृते ।

वाते स्यात् ॥

च० चि० २८।२११

उदान वायुके अपानसे आवृत होनेपर मोह (चक्कर) मन्दाग्नि और अतीसार—ये चिह्न होते हैं ।

व्यानावृत अपानके लक्षण—

वाम्याध्मानमुदावर्तगुल्मार्तिपरिकर्तिकाः ।

लिङ्गं व्यानावृतेऽपाने ॥

च० चि० २८।२१२

अपान वायुके व्यानसे आवृत होनेपर वमन, आध्मान, उदावर्त (मलोंका विपरीत दिशामें गमन), गुल्म, शूल और परिकर्तिका (उदरमें चीरनेकी-सी वेदना)—ये चिह्न होते हैं ।

अपानावृत व्यानके लक्षण—

अपानेनावृते व्याने भवेद् विण्मूत्ररेतसाम् ।

अतिप्रवृत्तिः ॥

च० चि० २८।२१३

व्यान वायुके अपानसे आवृत होनेपर मल, मूत्र और शुक्रका अत्यन्त स्राव होता है ।

समानावृत व्यानके लक्षण—

मूर्च्छातन्द्राप्रलापोऽङ्गसादोऽग्न्योजोबलक्षयः

समानेनावृते व्याने ॥

च० चि० २८।२१४

समान वायुसे व्यानके आवृत होनेपर मूच्छा, तन्द्रा, प्रलाप, भगोंका अति शैथिल्य तथा अग्नि, भोज और बलका क्षय—ये चिह्न होते हैं ।

उदानावृत व्यानके लक्षण—

स्तब्धताऽल्पाग्निताऽस्वेदश्चेष्टाहानिर्निमीलनम् ।

उदानेनावृते व्याने ॥

च० चि० २८१२१५

उदान वायुसे व्यानके आवृत होनेपर स्तब्धता (सधियोंमें गतिशून्यता), मन्दाग्नि, स्वेदका अभाव, चेष्टानाश और आंखें सर्वदा मिची रखना—ये लक्षण होते हैं ।

अनुक्त आवरणोंके ज्ञानका उपाय—

पञ्चान्योन्यावृतानेवं वातान् बुध्येत लक्षणैः ।

एषां स्वकर्मणां हानिवृद्धिर्वाऽऽवरणे मता ॥

च० चि० २८१२१६

अनुक्तज्ञानार्थमावरणस्वरूपमाह—एषां स्वकर्मणामित्यादि । अत्र आचार्याणां बलीयसाऽऽवरणात् स्वकर्महानिर्भवति, आवरणकस्य तूत्सर्गतः स्वकर्मवृद्धिर्भवति ; तथा आवरणेन च आचार्य प्रकुपितो भवति तथा स्वकर्मणां वृद्धिर्भवतीति व्यवस्था ॥

—चक्रपाणि

अन्य वायुओंके परस्पर आवरणोंके लक्षण भी इन्हींके अनुसार स्वयं जान लेने चाहिये । सक्षेपमें—आवरण दोषके बली होनेसे उसके कार्योंकी वृद्धि होती है, तथा आवृत दोषके दुर्बल होनेसे उसके कर्मोंकी मन्दता होती है । कभी-कभी आवरणके कारण आवृत दोष प्रकुपित होनेपर उसके कर्मोंकी भी वृद्धि होती है ।

वायुओंके परस्पर आवरणका अर्थ—

चालीसवें अध्यायमें कह आये हैं कि नाडीमण्डलके विभिन्न अवयव प्राण आदि वायुओंके आश्रय हैं । इन अवयवोंमें कोई रूण होनेके कारण दुर्बल हो जाय तो स्वभावतः अन्य-अन्य अवयवों वा वायुकी क्रियाएँ विशेषतया प्रकट होती हैं । यही वायुओंके परस्पर आवरणका स्वरूप है । उदाहरण-तथा स्रुष्णाके अनुकटिक भाग तथा उससे निःसृत नाडियाँ अपान वायुका आश्रय हैं । इनका कार्य मल-मूत्र-शुक्र और गर्भकी अनैच्छिक प्रवृत्ति है । व्यान वायु या मस्तिष्क सौषुम्निक तन्त्र ऐच्छिक प्रवृत्तियोंका जनक है, अतः अपान वायुका नियामक है । इसी कारण इच्छा हो तो मल-मूत्र और शुक्रकी प्रवृत्तियोंको रोका जा सकता है और रोका भी जाता है । परन्तु यह स्वस्थ अवस्थामें होता है । व्यान वायु—मस्तिष्क, स्रुष्णाकाण्ड वा उनके नाडीसूत्र—यदि आघात, तीव्र ज्वर, सन्यास आदि कारणोंसे रूण हों तो मल, मूत्र और शुक्र जैसे-जैसे बनते जाते हैं, वैसे-वैसे उनकी अज्ञानमें प्रवृत्ति होती रहती है—अपने-अपने आशायोंमें सचय नहीं हो पाता । यह अवस्था स्रुप्त्यक्ष है । इसी अवस्थाको शास्त्रकर्ताने अपानसे व्यानका आवरण कहा है ।

अन्य आवरणोंकी भी इसी प्रकार व्याख्या करनी चाहिये ।

आवरणोंकी उपेक्षासे हानि—

सर्वेऽप्येतेऽपरिज्ञाताः परिसंवत्सरास्तथा

उपेक्षणादसाध्याः स्युरथवा दुरूपक्रमा ॥

हृद्रोगो विद्रधिः प्लीहा गुल्मोऽतीसार एव च ।

भवन्त्युपद्रवास्तेषामावृतानामुपेक्षणात् ॥

तस्मादावरण वैद्य पवनस्योपलक्षयेत् ॥

च० चि० २८।२३८।२३९

वायुओंके उक्त कफ-पित्तादि धातुओंसे हुए अथवा परस्पर आवरणोंका परिज्ञान न हो सके, किवा परिज्ञान होनेपर चिकित्सामें उपेक्षा हो तो एक वर्षके अनन्तर हृद्रोग, विद्रधि, प्लीहा, गुल्म और अतिसार इन उपद्रवोंके कारण वे असाध्य या कृच्छ्रसाध्य हो जाते हैं ।

विशेष कष्टदायी आवरण—

आवरणेषु वातानां प्राणोदानयोरैव गुस्तरमावरण द्रष्टव्यं, धात्वावरणेषु मेदोवृत्तवातस्य ॥

सु० चि० ५।२९ पर—डहन

वायुओंके पृथक्-पृथक् आवरणोंमें प्राण तथा उदानका आवरण और धातुकृत आवरणोंमें मेदसे आवरण विशेष कष्टदायी हैं ।

पैतालीसदां अहर्षय

अथातो वातप्रकोपविज्ञानीयमाध्यायं व्याख्यास्यामः । इति ह स्माहुरात्रेयादयो महर्षयः ॥

शारीरयन्त्रके निरूपद्रव सचालनके लिये वातका सम प्रमाणमें होना आवश्यक है । नीचे वातके विषय अर्थात् क्षीण किंवा वृद्ध होनेके लक्षण दिये जाते हैं । वायुके साम्यकी परीक्षाके लिये इन्हें यथावत् जान लेना चाहिये ।

वातक्षयके लक्षण—

तत्र वातक्षये मन्दचेष्टताऽल्पवाक्त्वमप्रहर्षो मूढसंज्ञता च ॥ सु० सू० १५१०
चकारात् प्राकृतकर्महानिस्तद्विरोधिनश्च श्लेष्मणः प्राकृतकर्मवृद्धिरिति चकार समुच्चिनोति ॥
—डहन

मन्दचेष्टता सकलप्राकृतवातक्रियाणामल्पता, मूढसंज्ञता असम्यग् ज्ञानम्, एतच्च प्राकृतवायो-
रिन्द्रयार्थसप्राप्तिकरस्य वैगुण्यादुपपन्नम् ॥ —चक्रपाणि

लिङ्गं क्षीणेऽनिलेऽङ्गस्य सादोऽल्पं भाषितेहितम् ।

संज्ञामोहस्तथा श्लेष्मवृद्ध्युक्तामयसंभवः ॥

अ० ह० सू० १११५

तत्र (वातक्षये) स्वयोनिवर्धनान्येव प्रतीकारः ॥

सु० सू० १५१८

वातक्षये कटुकतिक्तकषायरूक्षलघुशीतानाम् ॥

च० शा० ६१११

वायुका क्षय होनेपर निम्न विकार होते हैं—शारीरिक व्यापारों (चेष्टाओं) की मन्दता, कर्मका असामर्थ्य, वातके प्राकृत कार्योंकी न्यूनता, वाणीकी अल्पता, हर्षका अभाव (म्लानता), शानेन्द्रियों तथा मनकी विषय ग्रहणमें मन्दता और श्लैष्मिक व्याधियों—अग्निमान्द्य, हृत्सास आदि—का प्रादुर्भाव ।

वातका क्षय होनेपर उसके वर्धक द्रव्य-गुण-कर्मोंका सेवन करना चाहिये । कटु, तिक्त, कषाय, रूक्ष, लघु और शीतद्रव्य वातवृद्धिकर हैं । अन्य वातवर्धक द्रव्य आदिका निर्देश वातप्रकोपके कारणोंके प्रसंगसे आगे होगा ।

वातवृद्धिके लक्षण—

वृद्धिः पुनरेपां स्वयोनिवर्धनाल्पुपसेवनाद् भवति । तत्र, वातवृद्धौ वाक्पारुष्यं ('त्वक्पारुष्यम्' इति पाठान्तरम्) काश्यं काष्ण्यं गात्रस्फुरणमुष्णकामिता निद्रानाशोऽल्प-
वलत्वं च ॥ सु० सू० १५१३

अल्पबलत्वम् उत्साहहानिः ॥

—डहन

तत्र वायुना मनोभ्रमणाग्निदा न भवति, पित्तस्याप्युष्णतया मनोविक्षेपाग्निदा स्वल्पा भवति ॥
—चक्रपाणि

वृद्धस्तु कुरुतेऽनिलः ॥

काश्यंकाष्ण्योष्णकामित्वकम्पानाहशकृद्ग्रहान् ।

बलन्तिद्वेन्द्रियभ्रंश

प्रलापभ्रमदीनता ॥

अ० ह० सू० १११५-६

वायुकी वृद्धिके चिह्न निम्न हैं—चाणीकी कर्कशता, त्वचाकी रुश्नता, कृशता, शरीरके घर्षकी कृष्णता, अङ्गोंमें स्फुरण (फडकन) वा कम्प, उष्ण आहार-विहारपर प्रीति, मनके अनवस्थित होनेमें अनिद्रा, बलकी न्यूनता और उसके कारण कर्म्मोंमें अनुत्साह, मलका गाढ़ा होना, धानाह (फलज), प्रलाप, भ्रम (चक्कर), म्लानता (शरीर मुर्झाया-सा लगना) । वातकी वृद्धि अपने वर्धक द्रव्य-गुण-कर्म्मों (तथा देश-काल) के अतियोगसे होती है ।

कुपित वातके कुछ लक्षण—

कुपित वातके सक्षिप्त लक्षण पहले आ गये हैं । पुनः धचनान्तर देते हैं—

संकोचः पर्वणां स्तम्भो भेदोऽस्थना पर्वणामपि ॥

लोमहर्षं प्रलापश्च पाणिपृष्ठशिरोग्रहः ।

खाब्ज्यपाङ्गुल्यकुञ्जत्व गोपोऽङ्गानामनिद्रता ॥

गर्भशुक्रजोनाश स्पन्दनं गात्रसुप्तता ।

शिरोनासाक्षिजत्रुणां ग्रीवायाश्चापि हुण्डनम् ॥

भेदस्तोदोऽतिराक्षेपो मोहश्चायास एव च ।

एवविधानि रूपाणि करोति कुपितोऽनिलः ॥

हेतुस्थानविशेषाच्च भवेद् रोगविशेषकृत् ॥

च० चि० २८।२०—२४

हुण्डन शिरःप्रमृतीनामन्त प्रवेशः । हेतुविशेष पित्तावरणादि ॥

—चक्रपाणि

कुपितस्तु खलु शरीरे शरीरं नानाविधैर्विकारैरूपतपति बलवर्णसुखायुषामुपघाताय भवति, मनो व्याहर्षयति ('व्यावर्तयति' इति पाठान्तरम्), सर्वेन्द्रियाण्युपहन्ति, विनिहन्ति गर्भान् विकृतिमापादयत्यतिकाल वा धारयति, भयशोकमोहदैन्यातिप्रलापाञ्जनयति, प्राणांश्चोपरुणद्धि ॥

—च० सू० १२।८

अर्गोंका सकोच, सिर, नासिका, आंख, ग्रीवा, कन्धे आदिका अन्दर घँस जाना^१; अस्थि सधियोंकी निश्चेष्टता, अस्थियों और सधियोंका भेद (टूटनेकी-सी व्यथा), रोमांच, प्रलाप; हाथ-पैर और शिरका ग्रह (स्तम्भ, शूल और चेष्टाका हास), खञ्जता (एक पैरका लूला होना), पगुता (दोनों पैर लूले होना), कुञ्जता, अर्गोंका शोष, अनिद्रता, ज्ञानेन्द्रियोंकी मन्दता, कर्मेन्द्रियोंका नैर्बल्य, शुक्लाश, नष्टार्तव, बन्ध्यता, मृतगर्भता, मूढगर्भता, गर्भके अवयवोंमें विकृति; कम्प, स्पर्शका ज्ञान न होना, अर्गोंमें भेद, तोद, शूल, आक्षेप (अग पटकना), भ्रम, मोह, (चेतनाका हास), मनोभ्रम, भय, शोक, मोह, दैन्य, अति प्रलाप, प्राणोंका उपरोध । इनके अतिरिक्त आवरणादि कारण विशेषोंसे तथा कोष्ठादि स्थानभेदोंके कारण कुपित वायु अन्य भी विकार उत्पन्न करता है ।

वात-प्रकोपके कारण—

वात-प्रकोपके कारण सक्षेपमें तीन प्रकार के हैं, प्रज्ञापराध, काल तथा आवरण । इनमें आवरणोंका निर्देश कर आये हैं । शेष वातप्रकोपके प्रज्ञापराध और कालका निर्देश करते हैं ।

तत्र बलवद्विग्रहातिव्यायामव्यवायाध्ययनप्रपतनप्रधावनप्रपीडनाभिवातप्लवनलङ्घन-प्रतरणरात्रिजागरणभारहरणगजतुरगरथपदातिचर्याकटुकपायतिक्तरूक्षलघुशीतवीर्यशुष्कशाक -

१—यह अवस्था मासपेशी आदिकी क्षीणता (Atrophy—एट्रोफी) के कारण होती है ।

वल्ग्वरकोदालकफोरदूपश्यामाकनीवारमुद्ग मसूराढकीहरेणुकलायनिष्पावानशनविपमाशना-
ध्यशनवातमूत्रपुरीपशुकच्छर्दिक्ष्वधूद्गारवाण्वेगविघातादिभिर्वायु प्रकोपमापद्यते ॥

सु० सू० २११९

अतिशब्दो व्यायामादिभिस्त्रिभिः संरध्यते । अनशनमल्पभोजनमुपवासश्च । आदिशब्दात्
क्षुदादिभेगविघातादयो गृह्यन्ते —डहन

वातप्रकोपणानि खलु रुश्रलघुशीतदारुणत्वरविशदशुपिरकराणि शरीराणाम् ॥

च० सू० १२७

दाह्यविपरीतो मृदुः, शुपिरविपरीतो घनः ॥

—चक्रपाणि

रुश्रशीताल्पलघ्वन्न व्यवायातिप्रजागरैः ।

विपमादुपचाराच्च दोषासृक्सावणादति ॥

लह्ननप्लवनात्यव्य व्यायामातिविचेष्टितैः ।

धातूनां संक्षयाच्चिन्ता शोक्रोगातिकर्षणात् ॥

दुःखगय्यासनात् क्रोधाद् दिवास्वप्नात् भयादपि ।

वेगसंधारणादामादभिघादभोजनात् ॥

मर्माघाताद् गजोप्राश्च शीघ्रयानापतंसनात् ।

देहे स्रोतांसि रिक्तानि पूरयित्वाऽनिलो वली ॥

करोति विविधान् व्याधीन् सर्वाङ्गैकाङ्गसंश्रयान् ॥

च० चि० २८१५-१९

दोषासृगिति दोषशब्देन पुरीषमपि गृह्यते । अपतसन गजादिभ्यः पतन, किंवा अवतसन
धातूनां कर्षणम् । रिक्तानि तुच्छानि, स्नेहादिगुणशून्यानि ॥ —चक्रपाणि

रुश्रलघुशीतवमनविरेचनास्थापनशिरोविरेचनातियोगव्यायामवेगसंधारणानशनभि-
घातव्यपायोद्वेगशोकादिगणिततिपेकजागरणविपमशरीरन्यासेभ्योऽतिसेवितेभ्यो वायु प्रकोप-
मापद्यते ॥ च० नि० ११९९

बलवान्के साथ लडाई या कुग्ती (नियुद्ध), अति व्यायाम, अति मैथुन, अति अध्ययन, अति
दौडना ; कोई अङ्ग दब जाना, चोट, ऊँची कूद, लम्बी कूद, तैरना, रातको जागना, दिनमें सोना, बोक
ठगना, हाथी, घोडा, रथ आदि पर या पैदल अति फिरना, अति श्रम, मर्म पर प्रहार, हाथी आदि
यानों या उच्च स्थानसे गिर जाना ; विद्यार्थी, कुर्सी आदिका उपयुक्त न होना, हाथ-पैर आदिका उलटा-
सीधा पडना (परिणाममें मोच आना), कटु, कपाय, तिक्त, रुश्र, लघु, शीतवीर्य, दाह्य (कठिन),
खर, विशद और छिद्रकर (शरीरकी घनता कम करनेवाले) द्रव्योंका अति सेवन, सूखे शाक, सूखा
मांस, वरक, उहालक, (जगलो कोदों^१), कोदों, सामां, नीवार, मूँग, मसूर, अरहर, हरेणु, मटर,
लोभिया इनका उपयोग, अनशन (उपवास), परिमित भोजन, विपम भोजन और अध्ययन, आम,
वमन, विरेचन, आस्थापन बस्ति^२, शिरोविरेचन, रक्तमोक्षण आदि क्रियाओंका अति योग या मिथ्या
(विधिहीन) योग, रसादि शुक्रपर्यन्त धातुओंमें एक वा अनेकका क्षय, अधोवायु, मूत्र, पुरीष, शुक्र,

वमन, छोंक, डकार, अश्रु, क्षुधा, पिपासा आदिके वेग रोकना, भय, चिन्ता, शोक, उद्वेग (सन्ताप) और क्रोध—इन कारणोंसे शरीरमें वायुका प्रकोप होता है। इनके द्वारा शरीरके स्रोतोंमें स्नेह, मार्दव आदि गुणोंका हास हो जाता है, और दूषित और प्रवृद्ध वायु इन्हें परिपूर्ण कर देता है। परिणाममें एकांग या सर्वाङ्गमें वातव्याधियोंका उद्भव होता है।

वातल पुरुषोंमें वातप्रकोप शीघ्र होता है—

तत्र वातलस्य वातप्रकोपणान्यासेवमानस्य क्षिप्रं वातः प्रकोपमापद्यते, न तथेतरो
दोषौ । स तस्य प्रकोपमापन्नो यथोक्तैर्विकारैः शरीरमुपतपति बलवर्णसुखायुषा मुपघाताय ॥

च० वि० ६।१६

पूर्वोक्त वातप्रकोपक कारणोंका प्रभाव वातल पुरुषोंपर सविशेष होता है। उनमें अल्पसे कारणसे वात कुपित होकर पहले कहे वातिक विकारोंको उत्पन्न कर उनके बल, वर्ण, सुख और आयुष्यका हास करता है। वातल पुरुषोंको शैष्मिक और पैत्तिक विकार उतना पीडित नहीं करते, जितने वातिक।

वायुके सञ्चय, प्रकोप और प्रशमके काल—

ता एवौषधयो निदाघे नि सारा रूक्षा अतिमात्रं लघ्व्यो भवन्त्यापश्च । ता उपयुज्य-
मानाः सूर्यप्रतापोपशोपितदेहानां देहिनां रौक्ष्यालघुत्वाद् वैशद्याच्च वायो. सञ्चयमापादयन्ति ;
स सञ्चयः प्रावृषि चात्यर्थं जलोपक्लिन्नायां भूमौ क्लिन्नदेहानां देहिनां शीतवातवर्षेरितो
वातिकान् व्याधीञ्जनयति ॥

सु० सू० ६।११

नि सारा इति अपगतसौम्यांशा ॥

—चक्रपाणि

यद्यपि शीतस्य वायोरुष्णे ग्रीष्मे सञ्चयो न युज्यते, तथापि वातगुणेषु सर्वेषु रौक्ष्य प्रधान,
तेनौषधीनामत्यर्थरौक्ष्येण रूक्षस्य वायोग्रीष्मे सञ्चय स्यादित्यदोषः ॥

—डहन

स शीताभ्रप्रवातेषु घर्मान्ते च विशेषतः ।

प्रत्यूपस्यपराह्णे च जीर्णैऽन्ने च प्रकुप्यति ।

सु० सू० २।१२०

शीते शीतकाले । अश्रु मेघोपलक्षितकाले । प्रवाते प्रकृष्टवाते काले । घर्मान्ते वर्षाकाले ॥

—डहन

उत्तरं (अयनं) शिशिरवसन्तग्रीष्मा, तेषु भगवानाप्यायतेऽर्कः, तित्ककषाय-
कटुकाश्च रसा बलवन्तो भवन्ति, उत्तरोत्तरं च सर्वप्राणिना बलमपहीयते^१ ॥ सु० सू० ६।१०^२

ग्रीष्म ऋतुमें सूर्यकी प्रखरताके कारण अन्नद्रव्य तथा वनस्पतियां सौम्य अशसे रहित, रूक्ष और अत्यधिक लघु हुई होती हैं। जलकी भी यही अवस्था होती है। उधर मनुष्योंके शरीर भी सूर्यके उत्तापके कारण शुष्क हो जाते हैं। परिणाममें उस काल—ग्रीष्ममें—सेवन किये गये अन्न, वनस्पतियां और जल अपनी रूक्षता, लघुता और विशदता (क्लेद तथा स्नेह का अभाव) के कारण

१—च० सू० ६-६ भी देखिये ।

२—वायुके स्वाभाविक सञ्चय, प्रकोप और प्रशमके कालसम्बन्धी सम्पूर्ण प्रमाण ३५ वें अध्यायमें देखिये । संहिता वचनोंकी अखण्डिताकी दृष्टिसे वे वहाँ दिये गये हैं ।

शरीरमें वायु का सञ्चय करते हैं। प्रावृट् कालमें^१ भूमि जलसे आर्द्र होती है, शरीरमें भी आर्द्रताकी अभिवृद्धि हो जाती है। ऐसे समय, शीत, वायु और वृष्टिके वश, ग्रीष्ममें संचित वायु प्रकुपित होता है और विविध वातिक व्याधियोंको उत्पन्न करता है।

वायुके शीत होनेसे उष्णगुण ग्रीष्ममें ठमका सचय आपातत. अयोग्य प्रतीत होता है, परन्तु, वायुके गुणोंमें रूक्ष गुण प्रधान है और वह ग्रीष्मकाल तथा तात्कालिक अन्नादिते सहज ही वृद्धि को प्राप्त होता है, जिससे ग्रीष्ममें वायुका सचय होता है।

एवम्, वर्षाकालमें वातिक रोगोंका विशेषत. प्रादुर्भाव होता है। अन्य ऋतुओंमें भी शीतकालमें, मेघोदय होनेपर किंवा प्रजात (हवा बहुत चलना) में समान गुण होनेसे स्वभावन. वायुका प्रकोप होता है।

आयुके घरम भाग (वार्धक्य) में शरीर वृद्धताके कारण परिपक्व^२ हो जाता है जिससे रसादि धातुओंकी पुष्टि यथोचित नहीं होती। अत. उस काल (बुढ़ापेमें) वातिक व्याधियाँ विशेषत. दृष्टिगोचर होती हैं।

उषःकाल (रात्रिका अन्तिम भाग) तथा अपराह्न (दिवसका अन्तिम भाग) में भी वायुका स्वाभाविक प्रकोप होता है। अन्नके पच जानेपर (खानेके तीन-चार घण्टे पश्चात्) भी वायुका प्रावलय होता है। इस समय अन्नका परिपाक होनेके पश्चात् रस भाग तो रसायनियों और रक्तवाहिनियों द्वारा शरीरमें पहुँचा दिया जाता है, तथा मल भाग पक्काशयमें प्रवेश करता है। वहाँ इसके कोथ (सबने) से वायु उत्पन्न होता है, जो पक्काशयकी कलासे आचूषित होकर किंवा पक्काशयके विवर ही में रहता हुआ वातिक विकारोंको प्रकट करता है। यह विषय सविस्तर कटु अवस्थापाकके प्रकरणमें दिया जा चुका है। कुछ इसी अध्यायमें आगे देंगे।

निदाघ (ग्रीष्म) में संचित तथा प्रावृट्में कुपित हुआ वायु, शरत्काल आनेपर स्वतः यत्किञ्चित् शान्त होने लगता है। उस समय ऋतु-स्वभावसे उसके विरोधी पित्तका प्रकोप होता है। वर्षामें जब कि, निदाघ कालमें संचित वायु अपने स्थानसे चलित हो शरीरमें फैल रहा होता हो, उसका उचित उपाय करना चाहिये। दोषके मन्द, मध्यम वा तीव्र होनेके अनुसार उपाय भी वैसा ही होना चाहिये।

वायुके प्रसरके लक्षण—

एवं प्रकुपितानां प्रसरतां च (दोषाणा) वायोर्विमार्गगमनाटोपौ × × ×
लक्षणानि भवन्ति ॥ सु० सू० २१।३२

प्रकुपित हुए वातका प्रतीकार न करनेसे उसकी प्रसरावस्था उपस्थित होती है। अपना स्वाभाविक मार्ग—निम्न दिशा—छोड़कर वायुका विमार्गसे अर्थात् तिर्यक् या ऊर्ध्व दिशामें जाना; तथा आटोप (उदरमें वायु तथा गुडगुड)—ये वायुकी प्रसरावस्थाके लक्षण हैं। इस अवस्थामें भी इसका उपाय न किया जाय तो नानात्मज और सामान्यज वातिक विकारोंका उद्भव होता है।

१—प्रावृडिति प्रथम प्रवृष्ट काल। तस्यानुबन्धो वर्षा च० वि० ८। चौथामेके प्रचुरवृष्टियुक्त आदि भागको प्रावृष्ट कहते हैं।

२—देखिये—स एवाऽन्नरसो वृद्धाना जरापरिपक्वशरीरत्वादग्रीष्मो भवति ॥ सु० सू० १९ ॥ अप्रीणन इति ईषत् प्रीणन चक्रपाणि—इस सूत्रकी व्याख्या ४८४ प्र० पर देखिये।

नाडीसंस्थान वायु नहीं है—

प्रसङ्गवश वायुके स्वरूपके विषयमें एक बात कहना आवश्यक प्रतीत होता है। कई विज्ञ वर्तमान क्रियाशारीरके नाडीसंस्थान (नर्वस सिस्टम) को ही आयुर्वेदका वातधातु मानते हैं। परन्तु, यह विचारसह नहीं है। कारण, आयुर्वेदमें वातके समय-समय पर (दिन और रातमें भी) तथा विभिन्न कारणोंसे वृद्धि (सञ्चय तथा प्रकोप) और क्षय जताये गये हैं। नाडीसंस्थानके प्रमाणमें निश्चय ही इस प्रकारकी वृद्धि या क्षय नहीं होते। अतः सिद्ध है कि नाडीसंस्थान वातधातु नहीं है। इसी युक्तिसे यह भी सिद्ध है कि न तो रक्तानुधावन संस्थान (सर्क्युलेटरी सिस्टम) आयुर्वेदीय पित्त है, न ही रस-संस्थान (लिम्फैटिक सिस्टम) कफधातु है। पित्त तथा कफ क्या है, यह उनके अपने-अपने प्रकरणमें दिखा चुके हैं। वातका स्वरूप इसी अध्यायमें आगे दिखायेंगे।

साम तथा निराम वायुके लक्षण—

वायुः सामो विबन्धाग्निसादतन्द्रान्त्रकूजनैः ।
वेदनागोफनिस्तोदैः क्रमगोऽङ्गानि पीडयन् ॥
विचरेद्युगपच्चापि गृह्णाति कुपितो भृशम् ।
स्नेहाद्यैर्वृद्धिमाप्नोति सूर्यमेघोदये निशि ॥
निरामो विशदो रूक्षो निर्विबन्धोऽल्पवेदनः ।
विपरीतगुणैः शान्तिं स्निग्धैर्याति विशेषतः ॥

अ० ह० सू० १३।२७-२८ के मध्य प्रक्षेप

विबन्ध (पक्षाशय आदि मल-स्रोतोंका अवरोध), अग्निमान्द्य, तन्द्रा, अन्त्रकूजन (पेटमें गुड-गुड) ; कटि, पार्श्व आदिमें पीडा, शोथ (जैसा आह्वयवात—आमवात, गठिया—में सधियोंमें होता है), तोड (सूचीवेध सदृश व्यथा)—ये साम वायुके लक्षण हैं। वृद्धिको प्राप्त होनेपर यह शरीरमें एक स्थानसे दूसरे स्थान पर सञ्चार करता है, तथा जहाँ पहुंचता है, वहाँ आत्मोचित लक्षण उत्पन्न करता है ; किंवा एक ही कालमें सर्वाङ्गको व्याप्त कर तत्तत् विकार उत्पन्न करता है। इसकी यह विलक्षणता है कि आमके ग्लेष्मतुल्य स्वभाववाला होनेसे साम वायु स्नेहमर्दन, स्नेहपान आदि स्निग्ध उपक्रमोंसे वृद्धिको प्राप्त होता है। उपकाल, मेघोदय तथा रात्रिमें भी इसका कोप होता है।

निराम वायु विशद (अतएव, मुख आदिको सूखा करनेवाला), रूक्ष (अतएव, त्वचा आदिको रूक्ष करनेवाला), विबन्धरहित तथा अल्प वेदनावाला होता है। (साम वायु इसके विपरीत सुखादिको लिप्त करनेवाला, स्रोतोंका रोधक तथा तीव्र वेदनायुक्त होता है)। विशदादि गुणवाला होनेसे निराम वायु विपरीत गुणवाले स्निग्ध उपचारोंसे शान्त होता है।

प्रकुपित वायुकी चिकित्सा—

रूक्षः शीतो लघुः सूक्ष्मश्चलोऽथ विशदः खरः ।

विपरीतगुणैर्द्रव्यैर्मारुतः संप्रशाम्यति ॥

च० सू० १।५९

० गुणशब्देन चेह धर्मवाचिना रसवीर्यविपाकप्रभावाः सर्व एव गृह्यन्ते ॥

—चक्रपाणि

तस्यावजयनं—स्नेहस्वेदौ विधियुक्तौ, मृदूनि च संशोधनानि स्नेहोष्णमधुराम्ललवण-युक्तानि, तद्वदभ्यवहार्याणि, अभ्यङ्गोपनाहनोद्वेष्टनोन्मर्दनपरिपेकावगाहनसंवाहनावपीडन

वित्रासनविस्मापनविस्मारणानि, सुरासवविधानं, स्नेहाश्चानेकयोनयो दीपनीयपाचनीय-
वातहरविरैचनोपहिताः, तथा शतपाका सहस्रपाका सर्वगश्च प्रयोगार्थाः, वस्तयः वस्ति-
नियमः, सुखशीलता चेति ॥ च० वि० ६।१६

वित्रासनादयो यद्यपि वातकारकास्तथापि वातजनितोन्माद-विनाशकत्वेन चोक्ता इति ज्ञेयम् ।
बन्मादे हि वित्रासनादि भेषजमभिधायोक्तम्—'तेन याति शम तस्य सर्वतो विप्लुत मन । च० चि०
६।६१'—सर्वशः प्रयोगार्था इति पानाभ्यङ्गस्त्यादिभिः प्रयोजनीया इत्यर्थः । वस्तिनियम इति
वस्तौ यथोक्तनियमसेवा ॥ —चक्रपाणि

तिलप्रियालाक्षोढादयोऽनेका योनयो येषां तेऽनेकयोनयः स्नेहाः ॥

अ० ह० सू० १३।३ पर अरुणदत्त

स्नेहाः तैलादयः । तिलतैलातसीतैलगोघृतमहिषीघृतादिभेदात् ॥

वहीं हेमाद्रि

तं मधुराम्ललवणस्निग्धोष्णैरुपक्रमैरुपक्रमेत, स्नेहस्वेदास्थापनानुवासाननस्त कर्म-
भोजनाभ्यङ्गोत्सादनपरिषेकादिभिर्वातहरैर्मात्रा काल च प्रमाणीकृत्य । तत्रास्थापनानुवासनं
खलु सर्वत्रोपक्रमेभ्यो वाते प्रधानतमं मन्यन्ते भिषजः, तद्व्यादित एव पकाशयमनुप्रविश्य
केवलं वैकारिकं वातमूलं छिनत्ति ; तत्रावजितेऽपि वाते शरीरान्तर्गता वातविकारा प्रशान्ति-
मुपयान्ति, यथा वनस्पतेर्मूले छिन्ने स्कन्धशाखाप्ररोहकुसुमफलपलाशादीनां नियतो
विनाशस्तद्वत् ॥ च० वि० २०।१३

आदित एवेति क्षीघ्रमेव । केवल वैकारिकमिति सकलविकारकम् ॥

—चक्रपाणि

पकाशयं तु प्राप्तस्य शोष्यमाणस्य वह्निना ।

परिपिण्डितपकस्य वायु स्यात् कटुभावतः ॥

च० चि० १५।११

वस्तिर्वातहराणाम् (श्रेष्ठः) ॥

च० सू० २५।४०

वायोर्विपहते वेगं नान्या वस्तेऋते क्रिया ।

पवनाविद्धतोयस्य वेला वेगमिवोदधेः ॥ ॥

सु० चि० ३५।३०

तस्यातिवृद्धस्य शमाय नान्यद् वस्तिं विना भेषजमस्ति किञ्चित् ॥ च० सि० १।४०

तैलं स्नेहौष्ण्यगौरवोपपन्न त्वाद् वातं जयति सततमभ्यस्यमानम् वातो हि रौक्ष्यशैत्य-
लाघवोपपन्नो विरुद्धगुणो भवति, विरुद्धगुणसन्निपाते हि भूयसाऽल्पमवजीयते, तस्मात्

च० वि० १।१४

तैलं वातं जयति सततमभ्यस्यमानम् ॥

वस्ति वायुके जयका सर्वोत्तम उपाय है । इसके दो भेद हैं—आस्थापन तथा अनुवासन १ ।

आस्थापन वस्तिको निरूह भी कहते हैं ।

१—वस्तिप्रशसापरक सम्पूर्ण श्लोक ४३ वें अध्यायमें देखिये ।

२—दो प्रकारकी वस्ति—तत्रास्थापन दोषदूष्याद्यनुसारेण नानाद्रव्यसयोगादभिनिर्घृत्तम् ।

अनुवासन यथाहौषधसिद्धः स्नेह स्नेहनार्थ अ० स० सू० अ० २०

'वस्तिद्विधाऽनुवासाख्यो निरूहश्च ततः परम् ।

यः स्नेहैर्दीयते स स्यादनुवासननामकः ॥

वस्ति सत्त्वर वायुके संचयके मूल स्थान पक्काशयमें प्रविष्ट होकर सम्पूर्ण विकारी द्रव्योंको निकाल कर वायुका आमूल उच्छेद कर देता है। इस स्थलपर यदि वस्ति द्वारा वायुपर विजय लाभ कर लिया जाय तो शरीरमें अन्यत्र स्थित वातविकार स्वयं शान्त हो जाते हैं, जैसे—वनस्पतिका मूल कट जाय तो उसके तना, शाखा, अंकुर, फूल, फल, पत्ते आदिका प्रयत्नकं विना ही निश्चित नाश होता है।

आकर ग्रन्थोंमें वस्तिविधानकं प्रयत्नका अतिविस्तृत वर्णन पाया जाता है। आजकल तो इरिगेटर^१ द्वारा साधारण या साबुन, टरपैण्टाइन आदि मिश्रित जलको गुदद्वारसे प्रविष्ट करने मात्रमें, वस्तिकी इतिर्हृत्यता रह गई है। यह मूल सहिताओंके अनध्ययनका परिणाम है।

वस्तिकी प्रशसामें कहा गया है^२—शरीरके समस्त रोग वायुके कारण होते हैं, और वायु वस्तिके आगे ऐसे परास्त हो जाता है, जैसे समुद्रकी विक्षुब्ध तरङ्गोंके आगे किनारा। विधि-विहित वस्ति शरीरको पुष्ट करता है। कोई-कोई आचार्य अतएव वस्तिको संपूर्ण चिकित्साशास्त्रका आधा भाग कहते हैं और कोई-कोई तो इसे संपूर्ण ही चिकित्सा कहते हैं।

वायुका शमन करनेवाले द्रव्योंमें तैल सर्वोत्तम है। यह तिल, अखरोट, चिरौंजी, अलसी आदि योनि-भेदोंसे अनेक प्रकारका होता है। तैलोंको विविध दीपन, पाचन, वातहर और विरेचन द्रव्योंसे सिद्ध भी किया जाता है। इनका पान, अभ्यङ्ग, वस्ति आदिके रूपमें प्रयोग करना चाहिये। गो आदिके घृत तथा अन्य स्नेह द्रव्योंका भी इन्ही विधियोंसे व्यवहार वायुको शान्त करता है।

राजाओंके लिये शतपाक और सहस्रपाक^३ तैलोंका विधान है। साधारण पुरुषोंके लिये अनुवासन वस्ति आदिके लिये विविध स्नेह तथा निरूह वस्तिके लिए विविध क्वाथ शास्त्रमें देखने चाहिये।

वायु रूक्ष, शीत और लघु होता है। इसके विपरीत तैल स्निग्ध, उष्ण और गुरु होता है। निरन्तर सेवनसे यह वायुको पराजित कर देता है। तैलके समान ही जिन द्रव्योंके गुण वायुके विरुद्ध हों, उनका निरन्तर व्यवहार करनेसे वायुकी शान्ति होती है। वातविरोधी वीर्य, विपाक और प्रभाववाले द्रव्योंका प्रयोग भी वायुका शामक है।

पूर्वोक्त स्नेहिक उपचारोंके अतिरिक्त विधिपूर्वक स्वेद^४; स्निग्ध, उष्ण, मधुर-अम्ल-लवण-रस युक्त मृदु विरेचन; इन्ही गुणोंवाला भोजन, उपनाह (पुल्टिस), उद्वेष्टन (स्नग्ध अङ्गको धोती आदिसे दृढ बाँधना), मर्दन, विविध वातहर औषध द्रव्योंके क्वाथसे सेक, अवगाहन (वातहर द्रव्योंसे सिद्ध तैल-क्वाथ आदिमें बैठाना), सवाहन (चम्पी), अवपीडन (दवाना), भय-प्रदर्शन, चौंकाना, विस्मरण कराना^५ नस्य, वातहर द्रव्योंका उबटन; वातहर द्रव्योंसे सिद्ध मदिराएँ तथा आसव आदि

कषायक्षीरतैलैर्यो निरूहः स निगद्यते ।

निरूहस्यापर नाम प्रोक्तमास्थापनं बुधै ॥

शा० तृ० अ० ५।६

दोषानुसार विविध औषध द्रव्योंसे सिद्ध किये तैलादि स्नेहद्रव्योंसे जो वस्ति दिया जाता है, वह अनुवासन कहाता है। तथा, दोषदूष्यादिके अनुसार विविध औषधद्रव्योंके क्वाथ, दूध, तैल, स्नेह, मधु, लवण, मूत्र आदि द्रव पदार्थोंसे जो वस्ति दिया जाता है, उसे निरूह या आस्थापन वस्ति कहते हैं।

१—Irrigator—ऐनीमाका पात्र ।

२—प्रमाणके लिए देखिये ४३ वाँ अध्याय ।

३—इनकी निर्माणविधि सु० चि० ४—२९ में देखिये ।

४—स्वेदके नाना भेद, उनकी विधि आदि विषय च० सू० १४ तथा सु० चि० ३२ में देखिये ।

५—ये तीन उपाय उन्मादमें करने पडते हैं ।

वातका प्रशमन करते हैं। सुखशीलता (मानसिक और शारीरिक आरामका जीवन बिताना) प्रकृपित वातके उपायोंमें सर्वदा स्मरणीय है। सत्र उपायोंका दोष, प्रकृति, बल और काल देखकर अवलम्बन करना चाहिये। कारण, जैसा कि वातके प्रकोपके कारणोंमें देख आये हैं, वातके सर्वोत्तम उपायभूत बस्तिका भी अतियोग वातको प्रकृपित करता है।

वायुकी उपेक्षाका विपरिणाम—

हस्तपादशिरोधातुस्तथा संचरति क्रमात्।

व्याप्नुयाद् वाऽखिलं देहं वायुं सर्वगतो नृणाम् ॥ सु० नि० १।३०

एकाङ्गगत एकधातुगतो वाप्युपेक्षित सर्वाङ्गगतः सर्वधातुगतो वा भवतीति दर्शयन्ताह—
हस्तंत्यादि ॥

—उह्वन

एकाङ्गमें या एक धातुमें कृपित वायुकी उपेक्षा की जाय तो वह क्रमसे सर्वाङ्ग या सर्वधातुओंमें व्याप्त हो जाता है।

प्रकृपित या दुष्ट वात क्या है—

प्रकृपित वातके जयके उपायोंमें तथा अन्यत्र भी कहा है कि वायुके कोपका मूल स्थान पक्काशय है। पूर्वघ्न 'पक्काशय तु प्राप्तस्य ॥ च० चि० १५-११॥' से स्पष्ट है कि अन्नका मूल भाग जब पक्काशयमें पहुंचता है तो वायुकी उत्पत्ति होती है। निश्चय ही यह वायु दूषित (वैकृत) वायु है। कारण, उल्लिखित वरक वाक्य—च० सू० २०।१३ में आचार्यने कहा है कि सम्पूर्ण दूषित वायु का मूल पक्काशयमें होता है^१। वायुके सचयके लक्षण 'स्तब्धपूर्णकोष्ठता' तथा प्रसरावस्थाके लक्षण 'वायोर्विमार्गगमनादोषौ' (देखिये ३२ वां अध्याय) भी इतनी ही स्पष्टताके साथ पक्काशयस्य वायुका ही प्रकृपित वायुके रूपमें निर्देश करते हैं^२।

१—वहाँ ये शब्द आये हैं—'तद्वि (वस्तिदान) आदित एव पक्काशयमनुप्रविश्य केवल वकारिकं वातमूल छिनत्ति।' 'केवलम्' का अर्थ 'चक्रपाणि ने 'सकल' दिया है।

२—व्यवहारोपयोगी वात-पित्त-कफ—आयुर्वेदके आचार्य आयुर्वेदको एक व्यवहारोपयोगी शास्त्र (Applied Science—एप्लाइड सायन्स) का रूप देना चाहते थे। आजकलके शरीररचनाके ग्रन्थोंमें सुविस्तृत, कर्मकालमें आवश्यक-अनावश्यक दोनों प्रकारका सम्पूर्ण ज्ञान देनेके पश्चात् 'व्यवहारोपयोगी शरीर' (Applied Anatomy—एप्लाइड एनेटॉमी) नामसे प्रत्येक प्रकरणके अन्तमें शल्यतन्त्रमें विशेषतः उपयोगी अशका पृथक् निर्देश किया जाता है। ठीक यही दृष्टि आयुर्वेदके सम्बन्धमें प्राचीन मुनियोंकी थी।

इस विषयके दो-एक उदाहरण देखिये—

योगविद्याके प्राचीन ग्रन्थोंमें शरीरकी रचना तथा क्रियासम्बन्धी अत्यन्त सूक्ष्म ज्ञान उपलब्ध होता है। आज भी पाये जानेवाले योगियोंकी अलौकिक शक्ति देखने से इस ज्ञानकी सत्यता भी सिद्ध हो सकती है। स्वयं आयुर्वेदके ग्रन्थोंमें भी अधिपतिमर्म, शृङ्गाटकमर्म, अन्त कर्णका आवर्त-तुल्य रूप, सात प्रकारकी त्वचा, इन्सुलीन आदिका सुविशद निर्देश प्राप्त होता है। परन्तु उस काल उपलब्ध, शरीरकी रचना सम्बन्धी सूक्ष्म और सामान्य चिकित्सकके लिये अनुपयोगी जटिलताओंको छोड़कर मुनियोंने वैद्य और शल्यचिकित्सकके लिये उन्हीं वस्तुओंका परिचय कराना आवश्यक समझा जो व्यवहारमें उपयोगी हैं। हमारा आशय मर्माँसे है, जिन्हें शस्त्रकर्म करते हुए शस्त्रके स्पर्शसे बचाना होता है।

आधुनिक परिभाषामें उक्त विषयका अनुवाद करना हो तो कह सकते हैं कि स्थूलान्त्रों (पक्काशय) में जीवाणुओंकी क्रियासे मलके कोथसे साधारण अवस्था में भी यत्किञ्चित् वायु (विविध प्रकारकी गैस) उत्पन्न होता हो है । आयुर्वेदमें जिन आहार, विहार, काल आदिका वात प्रकोपके कारणोंके रूपमें निरूपण हुआ है, उनकी उपस्थितिमें पक्काशयमें गैस बननेकी यह प्रक्रिया त्वरित (शीघ्र) और बड़ी मात्रामें होने लगती है । यही आयुर्वेद मतसे वायुकी सञ्चय और प्रकोपकी अवस्था है, ये गैसें कला द्वारा गृहीत होकर सर्वाङ्गीण रुधिर-प्रवाहमें जा मिलती हैं । आयुर्वेदके शब्दोंमें यह वायुकी प्रसरावस्था है । यही गैसें जब किसी कारणसे विकृत अङ्गमें रुक जाती हैं तो उस अङ्गमें अपने बलके अनुसार विभिन्न वातिक विकार उत्पन्न करती हैं । यही वायुका स्थानसञ्चय है । नाडीसूत्रोंके इस प्रकार दूषित वातसे अभिभूत होनेसे उनके प्राकृत कर्मों में अनिष्ट परिवर्तन आ जाते हैं, और विविध वातिक कहे जानेवाले रोगोंका प्रादुर्भाव होता है ।

पक्काशयमें उत्पन्न होनेवाली गैसोंमें प्रधान अङ्गाराम्ल (कार्बन डाईऑक्साइड) है । यह सेल्युलोज तथा अन्य पिष्टसारोंके कोथसे उत्पन्न होता है । आहारमें सेल्युलोजकी अधिकतासे यह अधिक उत्पन्न होता है । प्रोटीनोंके कोथसे एक दुर्गन्धयुक्त वायु उत्पन्न होता है । इसमें गन्धक होता है । इसका अंग्रेजी नाम हाइड्रोजन सल्फाइड^१ या सल्फ्युरेटेड हाइड्रोजन^२ है । अधोवायुमें दुर्गन्धका कारण यही वायु है ।

आधुनिक विज्ञानमें पक्काशयगत वायुका वातिक रोगोंके मूलके रूपमें प्रतिपादन नहीं है । तथापि, 'वर्तमान विद्वानोंके मतसे आनाह (कब्ज) अनेक व्याधियोंका तथा कंइयोंके अनुसार अधिकांश व्यधियोंका प्रधान मूल है^३ ।' यह मत वात-विकारोंके आयुर्वेदोक्त कारणकी पर्याप्त पुष्टि

साख्य मतसे सृष्टिकी उत्पत्तिका कारण प्रकृतिको मानते हुए भी उपयोगकी दृष्टिसे आचार्योंने शरीरको पाञ्चभौतिक ही माना है । एव, आत्मा या 'पुरुष' को शुद्ध स्वरूपमें स्वीकार करते हुए भी आयुर्वेदमें उपयोगके विचारसे पञ्चभूतों और आत्माके समुदायको ही 'पुरुष' कहा है । इन मन्तव्योंमें अन्तर्हित कारण पूर्वोक्त ही है । मस्तिष्कको चैतन्यका अधिष्ठान तथा वातका मुख्य केन्द्र मानते हुए भी हृदयको चेतना स्थान कहा गया है, उसमें भी यही दृष्टि है ।

वात, पित्त और कफके सम्बन्धमें मुनियोंने यही दृष्टि रखी थी । हम पहले कह आये हैं कि वात-पित्त-कफसे प्रत्येकके प्राकृत-वैकृत अनेकानेक भेद हैं । तथापि शास्त्रमें प्रत्येक दोषके समस्त भेदोंमें केवल एक-एक चिकित्सोपयोगी भेदका ही शास्त्रमें विशेष और सविस्तर वर्णन किया गया है । कारण, वैद्यक मतसे उसीके सञ्चय, प्रकोप और प्रसरसे विविध रोग उत्पन्न होते हैं । पित्तके प्रकरणमें हमने यह सम्भावना प्रकट की है कि मलभूत पित्त मुख्यतः याकृत पित्त प्रतीत होता है । कफके प्रकरणमें कहा गया है कि कफजन्य अधिकांश रोग प्रसिद्ध स्थूल कफके कारण होते हैं । प्रस्तुत प्रकरणमें हम देखेंगे कि शरीरगत वायुकी प्राप्तिका एक स्रोत नासिका (श्वास द्वारा) होते हुए भी मुख्यतः रोगजनक होनेसे पक्काशयमें उत्पन्न होनेवाले वायुका ही शास्त्रमें वात प्रकरण में विस्तार पूर्वक उल्लेख है । यह भी सम्भावना हम प्रकट कर आये हैं कि कदाचित् प्राकृत दशामें भी इन तीनों वात-पित्त-कफोंका वात-पित्त-कफके अन्य भेदोंपर प्रभाव पड़ता हो ।

यह तत्त्व सामने रखा जाय तो वात-पित्त-कफका स्वरूप समझनेमें पर्याप्त सहायता मिलेगी ।

१—Hydrogen sulphide

२—Sulphuretted hydrogen

३—Constipation is the ultimate cause of many, according to some of the majority of human ailments

Handbook of Physiology, (31st edition) P. 511

करता है। पूर्वधृत चरक और सुश्रुतके वचनोंमें जो यह कहा है कि 'शरीरके समस्त रोगोंका मूल वायु है और वायुका सर्वोत्तम उपाय होनेसे वस्ति आधी किंवा सम्पूर्ण चिकित्सा है।' उसमें और आधुनिकोंके आनाह-विषयक उक्त मतमें अपूर्व साम्य है। आनाहके कारण दूषित वायुओंके अतिरिक्त अनेक विष^१ तथा जीवाणु भी उत्पन्न होते हैं। ये शरीरमें प्रसृत हो नाना रोगोंकी उत्पत्ति करते हैं। इस प्रक्रियाको निज विषप्रसर^२ (आयुर्वेदका आम-विष^३) कहते हैं।

वातरोगोंका आधुनिकोक्त कारण—

वर्तमान विज्ञानके अनुसार वातिक रोगोंका कारण नाडियोंके विकार है। ये विकार कई प्रकारके हैं, यथा—नाडीदौर्बल्य^४, नाडीशोथ^५, सुपुम्णाशोथ^६ आदि। कई रोगियोंमें फिरङ्ग रोग^७ या चिरकाल सेवित सोमलके विषके कारण नाडीशोथ हो जाता है। आक्षेपक आदिमें इन दोनों कारणोंकी अवश्य मीमांसा करनी चाहिये। वृद्धोंमें सुष्वा (कैल्शियम) के सञ्चयके कारण शुद्ध रक्तवहाएँ खर हो जाती हैं, जिससे उनकी स्थिरतास्थापकता न्यून हो जाती है। ऐसी दशामें यदि उनपर ब्लड-प्रेसर, मानसिक या शारीरिक श्रम आदिके कारण रक्तका अति भार आ पड़े तो मस्तिष्ककी सूक्ष्म वाहिनियाँ कभी-कभी फट जाती हैं। इनसे क्षरित रक्तका जिन अवयवोंके केन्द्रपर दबाव पड़ता है, उनमें सज्ञा तथा चेष्टा सम्बन्धी पक्षाघात आदि विकार पाये जाते हैं। ठण्ड लगने आदिसे केशिकाओंके सकुचित होनेसे नाडीसूत्रोंमें रक्त अल्प जाता है, इस कारण तथा ट्राद आदिके नाडीसूत्रोंपर साक्षात् प्रभावसे भी नाडियोंमें शोथ होकर उनके रोग—शूल आदि—होते हैं। उदरशूल आध्मान, श्वास आदि कई विकार तो स्पष्ट ही अन्तर्गत दूषित वायुके अन्त, फुफ्फुस आदि अवयवों-पर साक्षात् दबावके कारण अथवा प्रतिसक्रमणके कारण होते हैं। बहुधा, इस सञ्चित वायुका उदर-गुहामें या उसके बाहिर होकर गुजरनेवाले नाडीसूत्रोंपर दबाव पड़ता है। इससे उन सूत्रोंसे अधिष्ठित जाँघ आदि अवयवोंमें पीडा होती है। कई बार पृष्ठवशकी कोई कशेरुका स्थान-भ्रष्ट या शोथयुक्त हो किंवा उन्हें जोड़नेवाली तरुणास्थिमश गद्दीमें ये विकार हों तो उनका दबाव समीपसे निकलनेवाली नाडियोंपर पड़ता है। इससे उनमें शूलदि होते हैं। अमुक जीवनीयोंके अयोग या हीनयोगसे भी नाडियोंमें शोथ होता है। उदर-कृमियोंके कारण आक्षेप आदि अनेक वात-रोग होते हैं। वात विकारोंके हेतुओंका अर्वाचीन मतसे विस्तार चिकित्साग्रन्थोंमें देखना योग्य है। वात रोगोंके मूलभूत नाडीदौर्बल्य आदिका आयुर्वेद सम्मत कारण दूषित वायुका स्थूलान्त्रोंमें सञ्चित तथा वहाँसे शरीरावयवोंमें प्रसृत होना है।

स्मरण रहे, पक्काशयगत वायु उक्त रीतिसे वातिक आद्य (प्रथम) कारण नहीं होता। वात प्रकोपक द्रव्य, सेवन किये जानेपर, शरीरावयवोंके स्वरूपमें विशिष्ट प्रकारके परिवर्तन उत्पन्न करते हैं। दूषित वायु, पीछेसे, इन अवयवोंको वातिक रोगोंसे आक्रान्त करते हैं। इन परिवर्तनोंका निरूपण इसी अध्यायमें आगे होगा।

इस दूषित वायुके अतिरिक्त, वायुके आवरणसे भी आयुर्वेदमें वातिक रोगोंकी उत्पत्ति मानी गयी है। यह आवरण कफ या पित्तसे किंवा रक्त, मांस आदि धातुओंमें किसीसे अथवा एक वायुसे ही अन्य वायुका हो सकता है। आवरणोंका उल्लेख पिछले अध्यायमें किया जा चुका है।

१—Toxins—टौक्सिन्स।

२—Auto-intoxication—ऑटो-इण्टैक्सिकेशन।

३—स्मरण कीजिये पूर्व-धृत—'अपच्यमान शुक्त्व-यात्यन्न विषतां च तत्—च० चि० १५।४३'

४—Neurasthenia—न्यूरैस्थीनिया।

५—Neuritis—न्यूरैइटिस।

६—Myelitis—मायलाइटिस।

७—Syphilis—सिफिलिस।

वहिश्चर और शरीरचर वायु एक और अभिन्न कैसे हैं ?—

३८ वें अध्यायमें कह आये हैं कि आयुर्वेद मतसे वहिश्चर तथा शरीरचर दोनों वायु एक और अभिन्न हैं और वहिश्चर वायु ही शरीरचर वायुका कारण है। (उसी प्रकार जैसे समुद्र-जल तथा पृथिवीस्य जल एक और अभिन्न हैं, तथा सामुद्र जलका ही एक अङ्ग पृथिवीस्य जल है।) विविध वात विकारोंका कारणभूत, शरीरचर प्रकुपित वायु निश्चित ही वहिश्चर वायु है, यह अभी किये विवेचनसे स्पष्ट होगा। पक्काशयमें जो दूषित वायु उत्पन्न होते हैं, वे वाहिर वातावरणमें भी सर्वदा रहते हैं। प्रयोगशालाओंमें भी इनका बनाना सक्कर है। अस्तु, अब प्रसङ्ग है कि हम विचार करें कि शरीरचर प्रकृतिभूत वायु भी दूषित वायुके समान वहिश्चर वायु ही है।

हैलीवटन और मैकडौवल अपने तन्त्रमें कहते हैं—‘यह सत्य है कि ज्ञान और चेष्टासे वेगोंका वहन नाडियों द्वारा होता है, तथापि इस वातके प्रमाण हैं कि नाडियोंकी क्रिया भी उनके अन्दर होनेवाली रसायनिक क्रियाओंपर अवलम्बित है; और ज्यों ही इन्हें ओपजनसे वञ्चित कर दिया जाता है, त्योंही उनमें वेगोंके वहनकी क्रिया नष्ट हो जाती है’^१।

अन्यत्र वही पण्डित लिखते हैं—‘ओपजनकी शरीरको, विशेषतः नाडीमण्डलको, अनवरत आवग्यकता है। इसका प्रयोजन कार्बोहाइड्रेटोंका ज्वलन है’^२।

‘चैतन्यके कारणोंमें प्रथमावश्यक ओपजन है। बाहुपाश, रज्जुपाश^३ आदिमें मस्तिष्कको ओपजन दुर्लभ हो जाता है। यह प्रक्रिया यदि अल्पकाल रहे तो मूर्च्छा होती है, चिरकाल रहे तो मृत्यु^४।’

इन उद्धरणोंसे स्पष्ट है कि शरीरमें होनेवाली ज्ञान-कर्मात्मक क्रियाओंका मूल यद्यपि नाडी-संस्थान है, तथापि उसका भी मूल ओपजन है।

ओपजनके अतिरिक्त कार्बनिकाम्ल वायु भी शरीरकी जीवनी क्रियाओंका प्रवर्तक है। २३ वें अध्यायमें हम देख आये हैं कि मस्तिष्कमें अन्य केन्द्रोंके समान श्वास-संस्थान, हृदयगति तथा रक्तवाहिनियोंके सङ्कोच-विकास^५ के केन्द्र होते हैं। ये केन्द्र अपनी नाडियों द्वारा अपने-अपने अवयवोंको प्रेरणा देते रहते हैं। परन्तु इन केन्द्रोंको भी अङ्गाराम्ल (कार्बन डाइऑक्साइड) वायु प्रेरणा या उत्तेजना देता है।

इन महत्वपूर्ण क्रियाओंका निमित्त होनेसे शरीरमें ओपजनकी अपेक्षया अङ्गाराम्ल प्रमाण भी अधिक रहता है। एवं, ओपजन और अङ्गाराम्ल नाडीसंस्थानकी क्रियाओंके मूल कारण हैं। हम

१—At the same time it should be said that there is evidence, which suggests that the conduction may be a physical process superimposed on a vital structure, the nerve, which, however, ceases to conduct as soon as the chemical processes on which, its vitality depends are interfered with, e g if it is deprived of oxygen
Handbook of Physiology, (31st edition) P, 133

२—Oxygen is a constant requirement of the body, specially of the nerve tissues and such oxygen is required to burn carbohydrates
Handbook of Physiology, (31st edition), P 517

३—बाहु या फन्देसे दम घोटना—प्राचीन नाम हैं।

४—*Handbook of Physiology, 31st edition P. 722*

५—ध्यान रहे, रक्तवाहिनियोंके सङ्कोचविकासके कारण ही रुधिर शरीरमें फैलता है।

जानते हैं कि ये वायु सर्वदा वाह्य वायुमण्डलमें रहते हैं, और श्वास द्वारा शरीरके धातुओंको—विशेषतः नाडीसंस्थानको—प्राप्त होते हैं ।

किं बहुना, वाह्य वायुका जो आत्मा वा स्वरूप है, वही शरीरान्तर्गत वायुका भी है^१ । यह आयुर्वेदका सिद्धान्त है । ऊपर प्रदर्शित किये आधुनिक मतकी तथा आयुर्वेदके इस सिद्धान्तकी तुलना करनेसे आयुर्वेदके सिद्धान्तकी यथार्थता परिस्फुट होगी ।

दत्तादत्त अनेक प्रमाणोंसे सिद्ध है कि आयुर्वेदोक्त मलभूत वायु पक्काशयगत वायु है, जो वात रोगोंका प्रधान कारण है । परन्तु प्रसादभूत वायु (ओपजन) भी यदि शरीरमें योग्य प्रमाणसे न्यून वा अधिक हो जाय, तो मलसञ्चक होता है । अन्य प्रसादभूत धातुओंके विषयमें भी यही नियम है^२ । ओपजनकी न्यूनतामें उत्पन्न लक्षण श्वास प्रक्रियाके प्रकरणमें जता आये हैं । अधिकता के लक्षण, उच्छ्वास और निःश्वासमें वायुओंका प्रमाण आदि विषय गुम्सुखसे जानने चाहिये ।

अन्यत्र आयुर्वेदमें स्पष्ट कहा है कि 'वायु एक ही है । केवल स्थान, कर्म, रोग और नामोंके भेदसे उसके पाँच भेद किये जाते हैं^३ ।' यह एक वायु विविध वायुओंका मिश्रणभूत वाह्य वायु ही है । वायुमण्डल (अन्तरिक्ष) में यद्यपि अनेक वायु हैं, तथापि शास्त्र और लोकमें उनका एक सख्यासे व्यवहार प्रसिद्ध है । नाडीसंस्थानके विविध अवयवोंके पृथक्-पृथक् कर्म परीक्षाओंसे छविदित है । इन अवयवोंके कर्म-भेदके कारण उनमें उपस्थित, उनकी क्रियाओंका प्रवर्तक वायु भी एक होता हुआ भी प्राण भाति अनेक नामोंमें पुकारा जाता है^४ ।

इस विषयमें इतना स्मरण रखना चाहिये कि नर्वस-सिस्टम या नर्व-इम्पल्सको वायु नहीं कहा जा सकता । इनके प्रवर्तक द्रव्यविशेषको भी किसी हदतक हो वायु कहा जा सकता है । कारण, प्राणि-शरीरका प्रत्येक कोष स्वयं उसी प्रकार चैतन्यके लक्षणोंसे युक्त होता है, जैसे नर्वस-सिस्टमके अधीन समस्त शरीरपर उसकी (पृथक् कोषकी) क्रिया नर्वस-सिस्टमके अधीन नहीं होती—स्वय-मुद्रूत होती है । अथच, एक कोषीय अथवा कई अनेक कोषीय प्राणियों तथा सभी स्थावरोंमें नर्वस-सिस्टम नहीं होता, तथापि उनमें चैतन्यके लक्षण वैसे ही पाये जाते हैं—जैसे नर्वस-सिस्टमसे ऊन्वित प्राणियोंमें । अतः वायुकी नव्यमतानुसार व्याख्या नर्वस-सिस्टमको अलग रखते हुए ही करनेका प्रयास होना चाहिए ।

वातके कोपक-शामक रस—

कटुतिक्तकषाया वातं जनयन्ति, मधुराम्ललवणास्त्वेनं शमयन्ति ॥ च० वि० १।६

१—स्मरण कीजिये—तत्र वायोराल्मैवात्मा ॥ सु० सू० ४२—५ इत्यादि प्रमाण ।

२—देखिये पृ० ६२—६३ ।

३—देखिये—३८वें अध्यायमें उद्धृत 'यथाऽग्नि पञ्चधा भिन्नो नामस्थानक्रियामयै । भिन्नोऽनिल-स्तथा श्लेको नामस्थानक्रियामयै ॥' सु० नि० १।११

४—वाह्य वायुके शरीरयन्त्रपर अपूर्व प्रभावके ज्ञानके लिये स्वरोदयशास्त्रका भी अनुशीलन करना चाहिये । उसमें एक या दूसरे नासिकारन्ध्रसे होनेवाले श्वाससञ्चारसे ही भावी जय-पराजय, लाभ-अलाभ, सिद्धि-असिद्धि आदिका ईनरूपण होता है । इसके अतिरिक्त स्वास्थ्य तथा अस्वास्थ्यकी भिन्न-भिन्न अवस्थाओं और भिन्न-भिन्न कालोंमें यह स्वर बदलता भी रहता है । अर्वाचीन वैज्ञानिक परीक्षा द्वारा स्वरोदयके सिद्धान्तकी सत्यता सिद्ध की जा सके तो इस महान् शास्त्रका उपकार होगा ही, साथ ही आयुर्वेदमें वायुका जो स्वरूप और कर्म प्रतिपादित किया गया है, उसकी यथार्थता भी और अधिक प्रमाणित होगी, इसमें सन्देह नहीं । अधिकारी पुरुषोंको इस विषयमें अनुसंधान करना चाहिये ।

स्वाद्वम्ललवणा वायुं (जयन्ति)।

कटुतिक्तकृपायाश्च क्रोपयन्ति समीरणम् ॥

च० सू० १।६६-६७

मधुराम्ललवणा वातघ्ना ॥

सु० सू० ४२।४

कटु, तिक्त और कृपाय ये तीन रस वायुको कुपित करते हैं। मधुर, अम्ल और लवण रस उसे शान्त करते हैं।

वातका प्रकोप और प्रशमन करनेवाले द्रव्यों और उनकी क्रियाका स्वरूप—

वातप्रकोपणानि खलु रुक्षलघुशीतदारुणखरविगदशुपिरकराणि शरीराणां, तथाविधेषु शरीरेषु वायुराश्रयं गत्वाऽऽप्यायमानः प्रकोपमापद्यते, वातप्रशमनानिपुनः स्निग्धगुरुगुणगलक्षण-मृदुपिच्छिलघनकराणि शरीराणां, तथाविधेषु शरीरेषु वायुरसज्यमानश्चरन् प्रशान्तिमापद्यते॥

च० सू० १२।७

एतेनैतदुक्तं भवति—यद्यपि वायुना वातकारणानां वातशमनानां वा तथा सम्यन्धो नास्ति, तथाऽपि शरीरसम्बद्धैर्वातस्य शरीरचारिणः सम्यन्धो भवति ॥ —चक्रपाणि

जो द्रव्य वायुके प्रकोपक होते हैं, वे शरीरमें वायुकी साक्षात् अभिवृद्धि नहीं करते। वे जानो वायुके प्रकोप और सश्रयके लिये उचित भूमिका तय्यार करते हैं। अर्थात्, उनके सेवनसे शरीरमें प्रथम रुक्षता, लघुता, शीतता, कठिनता, खरता, विशदता और शुपिरता^१ उत्पन्न होती है। वायु शरीरमें विचरण करता हुआ जब इस अवस्थाको प्राप्त अङ्गोंमें पहुँचता है, तो स्वभावतः उसका प्रकोप (विकारोत्पादनका सामर्थ्य) होता है।

वातकी उपशान्ति करनेवाले द्रव्य भी इसी प्रकार परम्परया^२ वायुको शान्त करते हैं, साक्षात् नहीं। अर्थात्, वे शरीरमें पहुँचकर अङ्गोंमें स्निग्धता, उष्णता, गलनता, मृदुता, पिच्छिलता और घनता (अशुपिरता) लाते हैं। ऐसे अङ्ग वायुके आश्रय और प्रकोपके अनुकूल नहीं होते। परिणाम-स्वरूप, इनमें मचरण करता हुआ वायु स्वयं शान्त (विकारोत्पत्तिमें असमर्थ) हो जाता है।

वायुके प्रकोप और प्रशमनका यह स्वरूपनिर्देश पकाशयकी कला द्वारा दूषित वायुके चूसे जाकर अङ्ग-प्रत्यङ्गमें संचार, वृद्धि और वातविकारोंकी उत्पादकताकी उत्तम व्याख्या करता है। वाचक ध्यान दें।

वायुके जनक-शामक भूत—

भूतेजोवारिर्जैर्द्रव्यैः शमं याति समीरणं ।

वियत्पचनजाताभ्यां वृद्धिमभ्येति मारुतः ॥

सु० सू० ४१।७-८

महाभूतोंकी दृष्टिसे कहना हो तो जो द्रव्य पृथिवी, अग्नि और जलकी अधिकतावाले होते हैं, वे वायुशामक हैं तथा जिनकी उत्पत्ति आकाश और वायुसे होती है, वे वायुकी वृद्धि करते हैं।

वातशामक द्रव्य और जीवनीय धी—

आधुनिक विज्ञानमें जिन द्रव्योंको जीवनीय धी का आश्रयभूत कहा जाता है, वे वायुके शामक

१—छिद्रयुक्ता, अर्वाचीन भौतिकशास्त्रकी परिभाषामें घनत्व (Density—डेन्सिटी) की न्यूनता, जिसके कारण पदार्थका आयतन विपुल होते हुए भी वह हलका होता है।

२—Indirectly—इनबाइरेक्टली ।

कहे जा सकते हैं। ये द्रव्य नाडियोंको शक्ति प्रदानकर समस्त शरीरको पुष्ट, बलवान् और कार्यक्षम बनाते हैं। १४ वें अध्यायमें कहे जीवनीय बी के कार्यों तथा आश्रय द्रव्यका निरीक्षण करनेसे यह बात स्पष्ट होगी। परन्तु इनके अतिरिक्त अन्य भी द्रव्य वात-शामक हैं ही।

वात-संशमन वर्ग—

भद्रदारुकुष्ठद्विद्रावरुणमेपशृङ्गीबलातिबलात्तंगलकच्छुरागङ्गकीकुवेराक्षीवीरतरुसहचरा-
मिमन्थवत्सादन्येरण्डाश्मभेदकालर्काकशातावरीपुनर्नवावसुकवशिरकाञ्चनकभार्गीकार्पासीवृश्चि-
काली^१पत्तरवदरयवकोलकुलत्थप्रभृतीनि विदारिगन्धादिश्च द्वे चाद्ये पञ्चमूल्यौ समासेन वात
संशमनो वर्गः ॥

सु० सू० ३९१७

देवदारु, कूठ, हल्दी, वरुण, मेढासिंगी, बला, अतिबला, आर्त्तंगल (अर्जुन या नील पियावासा), कवाँच, सल्लकी, पाटला, वीरतरु, पियावासा, बड़ी अरणी, गिलोय, एरण्ड, पापाणभेद, श्वेत आक, आक, शतावर, पुनर्नवा, श्वेत पुनर्नवा, सूर्यमुखी, धतूरा, भारंगमूल, वनकपास, विडुभा, कुचन्दन, वेर, जौ, ऋष्वेर, कुलथी आदि, विदारिगन्धादि गण (विदारिगन्धा, शालपर्णी, विटारी, नागबला, महाबला, गोखरु, पृग्निपर्णी, शतावरी, सारिवा, कृष्णसारिवा, जीवक, ऋपमक, माषपर्णी, मुद्गपर्णी, दोनों बड़ी कटेरी—बड़े तथा चने जितने फलवाली, पुनर्नवा, एरण्ड, हसपादी, विडुभा, कवाँच), लघुपञ्चमूल (गोखरु, कटेरी, बड़ी कटेरी, पृग्निपर्णी, शालपर्णी), बृहत् पञ्चमूल (बिल्व, अरणी, श्योनाक, पाटला, गमारी)—ये संश्लेषमें वात-संशमन द्रव्य हैं।

इस वर्गमें कुचला, वत्सनाभ आदि उद्भिदों, सोमल आदि खनिज द्रव्यों तथा मृगशृङ्ग आदि जाङ्गल द्रव्योंका भी समावेश करना चाहिये।

१—वृश्चिकाली का अर्थ युग्मफला (गुजराती—चमार दुधेली) भी किया जाता है।

द्वितीय शिखर अर्थात्

वात-पित्त-कफका सामान्य परिचय

पिछले अध्यायोंमें वात-पित्त-कफ-सम्बन्धी शास्त्रोक्त सम्पूर्ण सिद्धान्तोंका उल्लेख किया गया है। स्थान-स्थानपर उनका स्पष्टीकरण तथा आधुनिक विज्ञानकी सजाओंमें व्याख्याका प्रयत्न भी किया गया है। अब अवसर है कि उन सबको दृष्टिमें रखते हुए थोड़ेमें वात-पित्त-कफका परिचय दिया जाय, जिससे पिछले अध्यायोंमें यत्र-तत्र बिखरे मन्तव्योंका सार-सग्रह भी हो जाय, साथ ही विद्यार्थियोंको वात-पित्त-कफके सम्बन्धमें सामान्य भाँकी भी हो जाय, जिससे वह शास्त्रोक्त वचनोंको सरलतासे समझ सकें। अगले पक्तियोंमें वात-पित्त-कफका स्वभाषामें सामान्य परिचय दिया जाता है।

हम सारका कोई भी कार्य देखें, उसकी उत्पत्ति तथा स्थितिमें तीन पदार्थ अवश्य पाये जायेंगे—(१) उसके उत्पादन और स्थितिमें भृगु लेनेवाली सामग्री, (२) उस सामग्रीको यथायोग्य उपयोगके अनुकूल बनानेवाला, (३) उस कार्यका सञ्चालन तथा नियन्त्रण करनेवाला। यह संभव है कि कभी-कभी दो कार्य करनेवाला एक ही हो, परन्तु यह निश्चित है कि प्रत्येक कार्य-द्रव्यकी उत्पत्ति स्थिति इन्हीं तीनपर अवलम्बित है। अपने चारों ओरके पदार्थोंमें—यथा किसी भवनका निर्माण, वस्त्र या घड़ेकी रचना आदिमें—हम इस सचाईको स्पष्ट देख सकते हैं।

हमारे शरीरकी उत्पत्ति और स्थिति (स्थिति=कार्य और जीवन) में भी यही त्रिविध पदार्थ आवश्यक हैं। शरीरको प्रथम आवश्यकता ऐसे पदार्थकी है जो इसकी उत्पत्ति, पुष्टि और सर्वदा होनेवाली क्षतिकी पूर्तिका कार्य करे। शरीरके लिये दूसरी आवश्यकता ऐसे पदार्थ की है, जो उक्त सामग्रीको शरीरके अनुरूप बनानेके लिये उसमें यथायोग्य परिवर्तन करे। शरीरको तीसरी आवश्यकता ऐसे पदार्थकी है, जो उक्त दोनों प्रकारके पदार्थोंके प्रमाण तथा उनके कार्यका नियन्त्रण और सञ्चालन करे।

इस शरीर-यन्त्रमें उक्त तीनों प्रकारके कार्य जिन पदार्थोंसे होते हैं, उन्हें वैद्यकीय परिभाषामें क्रमशः कफ-पित्त तथा वात कहा जाता है।

हम जानते हैं कि शरीर जिन असख्यात सूक्ष्म परमाणुओं (कोषों^१) का बना हुआ है उन्हें अपना-अपना प्रकृति द्वारा नियत किया गया कार्य करनेके लिये निरन्तर पोषक तथा क्षति-पूरक द्रव्योंकी आवश्यकता हुआ करती है। यद्यपि स्थूल दृष्टिसे ये कार्य रस-धातु^२ द्वारा सम्पन्न होते हैं, तथापि रसका भी जो सूक्ष्मांश शरीरपरमाणुओंके पोषण तथा पूरणका कार्य करता है, वह कफ कहाता है। इसके अतिरिक्त जो स्थूल या सूक्ष्म पदार्थ इनकी इस क्रियामें सहायक होते हैं, उन्हें भी कफ कहा जाता है। यह कफ शरीरपरमाणुओंका पोषण तथा पूरण करनेके अतिरिक्त उनमें स्नेहन तथा बल-प्रदान (श्रम एवं रोग-हरणकी शक्ति) भी करता है। साथ ही यदि यह योग्य प्रमाणमें हो तो आगे कहे जानेवाले पित्त द्वारा शरीरपरमाणुओंका अत्यधिक क्षय (विनाश-हास) होनेसे एवं इसी स्नेहके कारण वातिक विकृतियोंसे भी बचाव होता है।

पोषण और क्षति-पूरणके लिये शरीरपरमाणुओंको जो कफ नामक सामग्री प्राप्त होती है, उसमें

शरीरपरमाणुओंके योग्य परिवर्तन करनेका कार्य जिस पदार्थसे होता है, उसे पित्त कहते हैं। पित्तका यह कार्य पाचन कहाता है। पित्तकी इस क्रियाके साथ स्वभावतः ताप या उष्णताकी भी उत्पत्ति होती है।

शरीरमें तृतीय कार्य अर्थात् कफ और पित्तको यथास्थल पहुंचाने और उनके नियन्त्रणका कार्य जिस पदार्थसे होता है, वह पदार्थ वायु कहाता है।

शरीरपरमाणुओंमें किस प्रकार कफ-पित्त-वातके उक्त कार्य देखे जाते हैं, उसी प्रकार उनसे बने यद्दत्—फुफ्फुस आदि प्रत्येक अङ्गों अथवा शिर-शाखा-मध्य-काय इन छ अङ्गोंमें भी देखे जाते हैं।

नव्य परिभाषामें कहना हो तो नाडीसंस्थान^१ जिन विविध वायुओं (अथवा तत्सदृश अन्य द्रव्यों) की विद्यमानताके कारण अपना कार्य समुचित रूपसे कर सकता है, वे सब वायु इस एक श्रेणीके अन्तर्गत हैं।

मुख, जठर तथा शरीरपरमाणुओंमें जो पुन्जाइम आदि पाचक द्रव्य आहारको रसके रूपमें एव रसको रक्त आदि धानुओंके रूपमें परिवर्तित कर शरीरके उपयोगके योग्य बनाते हैं वे सब पित्त इस एक नामसे कथित हैं।

जो द्रव्य शरीरपरमाणुओंमें स्नेहन, पोषण और बल-प्रदानका कार्य करते हैं—वे सब अणु-श्लेष्मा^२, प्रोटीन, लिपोयड^३ नामक स्नेह, -सघिगत-श्लेषक कफ^४, तर्पक कफ^५ आदि कफ वर्गके अन्तर्गत हैं^६।

इस विवरणसे स्पष्ट है कि वात, पित्त और कफ अनेकानेक द्रव्योंके वर्ग या श्रेणी हैं। ये तीनों केवल एक-एक पदार्थके नाम नहीं हैं। ऊपर इनकी प्राकृतिक कार्योंमें समानताका उल्लेख किया गया है। वास्तवमें तो ये शरीरमें रहकर सम तथा विषम दोनो ही अवस्थाओंमें परस्पर समान कार्य करनेवाले एवं समान ही आहार-विहार, औषध द्रव्य एव समान ही अणु आदि कालवश प्रकोप या शान्तिको प्राप्त होनेवाले अनेकानेक द्रव्य हैं। यह वात आयुर्वेदके उपलब्ध ग्रन्थोंमें नहीं प्राप्त होती। परन्तु हरिवंश पुराणके एक वचनसे विदित होती है। वह वचन यह है —

कफवर्गो भवेत् शुक्रं पित्तवर्गं च जोगितम् ॥

इसमें कफ तथा पित्तको वर्ग रूप कहा गया है। इनके समान वातको भी वर्ग ही मानना चाहिये।

कफ-वात-पित्त अनेक-अनेक होते हुए भी प्रत्येक वर्गके शमन और प्रकोपके कारण तथा उनकी चिकित्सा एक ही होनेसे कार्यमें छविधाको दृष्टिमें रख कर (क्रियात्मक दृष्टिसे) विभिन्न पदार्थोंको एक-एक वर्गके अन्तर्गत रख दिया गया है। यह क्रियात्मक दृष्टि आयुर्वेदके आचार्योंकी सर्वत्र थी—इसका एक अन्य उदाहरण मर्म-प्रकरणमें प्राप्त होता है। योग विद्याके तथा स्वयं आयुर्वेदके भी ग्रन्थोंसे विदित होता है कि प्राचीन भारतीयोंको शरीरका अच्छा सूक्ष्म ज्ञान प्राप्त था तथा यौगिक सिद्धियोंके रूपमें उसका सर्वोच्च उपयोग भी उन्होंने किया था। परन्तु एक शल्य चिकित्सकके लिये मर्मोंका ज्ञान ही पर्याप्त होनेसे उन्हींका वर्णन वैद्यकमें किया गया है।

१—Nervous System—नर्वस सिस्टम।

२—Intercellular material

३—Lipoid.

४—Synovial fluid—सायनोवियल फ्लुइड।

५—Cerebrospinal fluid—सेरिब्रोस्पाइनल फ्लुइड।

६—प्राचीन आचार्योंने कफ-पित्त-वातकी इन क्रियाओंका विसर्ग, आदान और विक्षेप नामसे वर्णन किया है।

इसी प्रकार, योग तथा वेदमें वायुका स्थान (कार्यालय) स्पष्टतः मस्तिष्कका ऊर्ध्व भाग^१ कहा है, तथापि वैद्यकमें उपयोगकी दृष्टिको ही सामने रख कर उसके पक्काशय आदि स्थान बताये गये हैं। मस्तिष्कको चैतन्यका स्थान कह कर भी हृदयको ही चेतनाका स्थान कहनेमें भी भारतीयोंकी यही दृष्टि थी। अस्तु।

पूर्वोक्त कार्योंके संपादनके लिये शरीरके प्रत्येक सूक्ष्म-स्यूल अवयवमें^२ वात-पित्त-कफकी स्थिति अनिवार्य है, यह उक्त वर्णनसे स्पष्ट है। आयुर्वेदमें भी यह वात स्वीकार की गयी है— सर्वशरीरचरास्तु वात-पित्त-श्लेष्माण। सभी स्रोत इनके स्रोत कहे गये हैं।

तथापि इन दोषोंके कुछ-कुछ मर्यादित स्थान कहे गये हैं। दोषोंके पांच-पाँच भेदोंका वर्णन करत हुए जो स्थान कहे गये हैं—उसका अर्थ यह है कि वातवर्गीय, पित्तवर्गीय तथा कफवर्गीय नाना पदार्थोंकी प्राकृत क्रिया^३ इन स्थानों पर विशेष होती है—यद्यपि ये सबके सब द्रव्य सारे शरीर और स्रोतोंमें व्याप्त हैं। वर्णनकी सुविधाके लिये आचार्योंने इन स्थानोंके दोषोंको अलग-जैसा मान कर उनके अलग नाम भी रचे हैं।

इसके अतिरिक्त दोषोंके पाँच-सात स्थान बताये जाते हैं। उसका आशय यह है कि वातादि दोष जब कुपित होते हैं तो वास्तवमें तो शरीरके किसी भी भागमें रोगोत्पत्ति कर सकते हैं, पर इन निर्दिष्ट स्थानोंमें ही उनसे उत्पन्न रोग अधिकतया पाये जाते हैं। जैसे—यह सुविदित है कि वातका एक लक्षण शूल है। परन्तु यह लक्षण कटि और जङ्घामें विशेष करके पाया जाता है। 'कमर दुखना, पैर टूटना' ये शिकायतें चिकित्सकवर्गके सामने प्राय आती हैं। इसी प्रकार अन्य दोषोंके विषयमें भी जान सकते हैं।

इसके अलावा—प्रत्येक दोषका केवल एक-एक स्थान बताया गया है। उसका अर्थ यह कहा गया है कि दोष जब संचित होते हैं तो इन्हीं स्थानोंपर। इसके पश्चात् उनकी अधिक वृद्धि होनेपर यहींसे उनका प्रसर (सचार-फैलावा) होकर विभिन्न भागोंमें रोगोत्पत्ति होती है। एवं वृद्धिकी किसी भी दशामें दोषोंको नष्ट करना ही तो वमन आदि सशोधन द्वारा इसी एक-एक स्थानसे उनका उच्छेद कर देना चाहिये।

प्रत्यक्ष देखनेसे यह विदित होता है कि वमन द्वारा आमाशय और फुफ्फुससे जो द्रव्य निकलता है वह प्रसिद्ध कफ या बलगम^४ है। विरेचन द्वारा गुदामार्गसे जो निकलता है वह प्रसिद्ध पित्त^५ है। तथा वस्ति द्वारा गुदासे जो वायु निकलता है, वह कार्बनिकाम्ल, सल्फ्यूरिटेड हाइड्रोजन^६ आदि गैसें हैं। शरीरके विभिन्न अवयवोंमें वातवर्गीय, पित्तवर्गीय तथा कफवर्गीय जो विभिन्न द्रव्य पाये जाते हैं वे पक्काशय आदिमें संचित होते हैं तथा उनका वस्ति आदि द्वारा उच्छेद होता हो यह वात प्रत्यक्षमें देखनेमें नहीं आती। तथापि हम देखते हैं कि इन उपायोंसे अन्यत्र स्थित वातिक, पैत्तिक, श्लेष्मिक रोग नष्ट होते हैं। तथा—वैद्य लोग भी उक्त बलगम, खट्टे-तीखे-कहुवे पित्त तथा अधोवायुको देखकर ही रोगका निर्णय करते तथा तदनुसार चिकित्सा करते हुए इन्हीको शान्त—न्यून—भी करते हैं। इससे यह अनुमान होता है कि सम्भव है कि इन वात-पित्त और कफकी वृद्धि और रक्तानुधावन द्वारा अन्यत्र पहुँचनेसे अन्य स्थानोंके वातवर्गीय, पित्तवर्गीय तथा कफवर्गीय द्रव्योंमें वृद्धि होती है। दूसरा अनुमान यह होता है कि अन्य स्थानोंमें स्थित

१—Cortex—कोर्टेक्स।

२—Cells & Organs—सेल्स एण्ड ऑर्गन्स।

३—Physiological function—फिज़ियोलॉजिकल फंक्शन।

४—Mucus—म्युकस।

५—Bile—बाइल।

६—Carbon dioxide, Sulphuretted Hydrogen.

वातवर्गीय, पित्तवर्गीय तथा कफवर्गीय द्रव्य जब वृद्धिको प्राप्त होते हैं तो रक्त द्वारा सञ्चरित होते हुए महास्रोतसमें स्थित अपने-अपने स्थानोंपर आकर रासायनिक क्रियासे क्रमशः विभिन्न गैसों, खट्टे कड़ुए प्रसिद्ध पित्त तथा बलगामके रूपमें परिवर्तित हो जाते हैं। यह भी संभव है कि, अन्य वात, पित्त, कफ तो अप्रत्यक्ष होनेसे दृष्टिगोचर नहीं होते, पर अपने वर्ग के इन प्रत्यक्ष भाई-बन्दीके रूपमें ही समता, वृद्धि और क्षय तीनों दशाओंमें जाने जाते हैं। अर्थात् ये द्रव्य अपने वर्गके सिगनलका कार्य करते हैं। अतः, व्यवहारमें इन तीन द्रव्योंको ही लक्ष्यमें रखकर शास्त्रमें विचार किया गया हो। जो भी हो, यह निश्चित है कि दोषोंके सञ्चय-प्रकोपमें इन गैसों, खट्टे-कड़ुए पित्त तथा बलगामका विशिष्ट स्थान है।

आहारके अवस्था पाकोंमें क्रमशः जो कफ-पित्त-वात उत्पन्न होते हैं वे बहुधा उक्त बलगाम, खट्टा, तीखा पित्त तथा गैस ही होते हैं। सम्भव है—इनकी वृद्धिका भी शरीरमें अन्यत्र स्थित कफ-पित्त-वात पर इसी प्रकार प्रभाव पड़ता हो। अपने-अपने प्रकोपके कारणोंसे शरीरके सभी भागोंमें स्थित सभी वातवर्गीय पित्तवर्गीय, तथा कफवर्गीय द्रव्योंका एक साथ प्रकोप होता है तथा शामक आहारौषध द्रव्यों तथा विहारसे एक साथ सभी द्रव्योंका समान रूपसे शमन होता है।

नवीन विज्ञान इन विषयोंमें—अर्थात् बलगाम, खट्टे-कड़ुए प्रसिद्ध पित्त तथा गैसोंके उक्त कार्योंके विषयमें—हमारा साथ नहीं देता। तथापि एक खट्टे-कड़ुए पित्तके सम्बन्धमें नवीन अन्वेषण हमारी कुछ सहायता करते हैं। आजकल इस पित्तके अधिष्ठान यकृतके जो कार्य विदित हुए हैं, तथा चिकित्सामें यकृतके उपयोगका प्रचार जैसा बढ़ता जा रहा है, उसे देखनेसे सिद्ध होता है कि आयुर्वेदमें इस पित्तका जो स्थान कहा है, वह मिथ्या नहीं है। वास्तवमें तो वात-पित्त-कफके सञ्चय-प्रकोपके विषयमें आयुर्वेदोक्त मतकी सत्यता इसी वातसे सिद्ध है कि वैद्य लोग इन्हींको दृष्टिमें रखकर निदान-चिकित्सा करते हैं।

प्रसङ्गसे एक वातकी ओर ध्यान आकृष्ट करना योग्य है। उक्त तीनों रोगजनक वात-पित्त-कफका अधिष्ठान महास्रोतमें ही है। यहींसे उसका उच्छेद भी करना चाहिये, यह वैद्यक मत है। आधुनिक प्राकृतिक चिकित्सकोंने भी इसी मतपर बहुत जोर दिया है। आशय यह है कि आयुर्वेदकी चिकित्सा पद्धति, सच पूछा जाय तो, पूर्णतया प्राकृतिक चिकित्सा पद्धति है।

प्रकृति—

मनुष्योंका मानसिक तथा शारीरिक स्वभाव, गुण-अवगुण वैद्यकीय सज्ञामें कहना हो तो प्रकृति इन्ही वात-पित्त-कफपर आश्रित है। गर्भाधानके समयसे ही सन्तानके शरीरमें माता-पिताकी ओरसे वारसेके रूपमें पित्तवर्गीय, कफवर्गीय या वातवर्गीय द्रव्योंकी स्वभावतः अधिकता अथवा उनके उत्पादक अवयवोंकी अधिक क्रियाशीलता देखी जाती है। इसके कारण मनुष्योंकी शारीरिक और मानसिक प्रकृतिमें भी भिन्नता होती है। प्रत्येक पुरुषमें अमुक-अमुक दोषकी स्वाभाविक अधिकताके कारण उसमें उस-उस दोषसे उत्पन्न होनेवाले रोग भी अधिक पाये जाते हैं।

ओज—

आयुर्वेदका सप्रसिद्ध ओज वस्तुतः कफवर्गीय द्रव्य है। परन्तु इसके विशेष कार्य होनेसे इसका पृथक् परिगणन किया गया है। यह ओज भी दो प्रकारका है—प्रधान तथा अप्रधान। प्रधान आधुनिकोंका वृषण तथा अन्त फल ग्रन्थियोंका अन्त स्राव प्रतीत होता है तथा अप्रधान आधुनिकोंकी ब्राक्षा-शर्करा या ग्लाइकोजन है। इस विषयका विस्तार ग्रन्थमें ही आ चुका है।

दोषोंके प्रकोपके लक्षण तथा कारण

सुखस्मरणार्थ पद्यमाला

यद्यपि चरक-सुश्रुत मतसे तीनों दोषोंके प्रकोपके लक्षण तथा उनके कारण पिछले अध्यायोंमें दिये जा चुके हैं, तथापि इन वस्तुओंके सुखस्मरणके लिये वैद्य-सम्प्रदायमें कुछ पद्य प्रचलित हैं। इस दृष्टिसे उपयोगी होनेसे ये पद्य नीचे दिये जाते हैं—

दोष प्रकोपके कारण—

व्यायामादपतर्पणात् प्रपतनाद् भङ्गात् क्षयाज्जागराद्
वेगानां च विधारणादतिशुचि शैत्यादतित्रासतः ।
रूक्षक्षोभकपायतिक्तकटुकैरभि प्रकोपं व्रजेद्
वायुर्वारिधरागमे परिणते चान्नेऽपराह्णेऽपि च ॥ १
कट्वम्लोष्णविदाहितीक्ष्णलवणक्रोधोपचासातप-
स्त्रीसम्पर्कतिलातसीदधिसुराशुक्तरनालादिभिः ।
भुक्ते जीर्यति भोजने च गरदि ग्रीष्मे सति प्राणिनां
मध्याह्ने च तथार्धरात्रसमये पित्तं प्रकोपं व्रजेत् ॥ २

गुरुमधुररसातिस्निग्धदुर्गन्धेक्षुभक्ष्यद्रवदधिदिननिद्रापूपसर्पिष्प्रूरैः ।

तुहिनपतनकाले श्लेष्मण सप्रकोप प्रभवति द्विसादौ भुक्तमात्रे वसन्ते ॥

—तीसटाचार्य^१

अति शारीरिक या मानसिक श्रम, अपतर्पण (सर्व प्रकारके लङ्घन), गिरना, अस्थि आदिका मङ्ग या च्युति, किसी दोष, धातु या मलकी क्षीणता, क्षुधा-पिपासा-मल आदिके वेगोंका निरोध, अति शोक, झण्ड, अति भय, चिन्ता, रूक्ष, कपाय, तिक्त, कटु आहारौषध द्रव्योंका सेवन—इन कारणोंसे तथा वर्षा ऋतु, अपराह्न (दिनका पिछला प्रहर), (पिछली रात) तथा भोजन पचनेके पश्चात्—इन कालोंमें वायु का प्रकोप होता है ।

कटु, अम्ल, लवण, उष्ण, विदाही, तीक्ष्ण द्रव्यों, यथा—तिल, अलसी, दही, सुरा, सिरका, कांजी, अचार आदिका सेवन, क्रोध, उपवास, धूप, मैथुन—इन कारणोंसे तथा शरद और ग्रीष्म ऋतु, भोजनकी पच्यमान दशा, मध्याह्न और मध्यरात्रि—इन कालोंमें पित्त का प्रकोप होता है ।

गुरु, मधुररस, अति स्निग्ध तथा द्रव द्रव्यों—यथा दूध और ईखके रसके बने खाद्य पदार्थ, दही, घीमें बने मालपूर आदि पक्काज, दिनमें शयन इन कारणोंसे, वसन्तऋतु, हेमन्त (या जब भी ओस पड़े), दिवस (तथा रात्रि) का आदि भाग और भोजनके पश्चात् कुछ काल—इन कालोंमें कफ का प्रकोप होता है ।

दोष-प्रकोपके लक्षण—

आध्मानस्तम्भरौक्ष्यस्फुटनविमथनक्षोभकम्पप्रतोदा

कण्ठध्वंसावसादौ श्रमकविलपनं स्रंसञ्जूलप्रभेदाः ।

१—तीसटाचार्य लघु वाग्भटके पुत्रके रूपमें आयुर्वेदके इतिहासमें प्रसिद्ध हैं । उक्त पद्य आपकी चिकित्सा कलिकामें आये हैं ।

पारुष्यं कर्णनादो विषमपरिणतिभ्रंशदृष्टिप्रमोहा
विस्पन्दोद्धृतानि ग्लपनमगयन ताडनं पीडनं च ॥
नामोन्नामौ विपादो भ्रमपरिपतनं जृम्भणं रोमहर्षो
विक्षेपाक्षेपगोपग्रहणशुपिरताच्छेदनं वेष्टनं च ।
वर्णं ज्यावोऽरुणो वा तृडपि च महती स्वापविश्लेषसंगा
विद्यात् कर्माण्यमूनि प्रकुपितमरुत स्यात् कपायो रसश्च ॥

— विस्फोटाम्लरुधूमकाः प्रलपनं स्वेदस्र मिर्मृच्छं
दौर्गन्ध्यं दरुणं मद्यो विसरणं पाक्रोऽरतिस्त्वुद्भ्रमौ ।
ऊष्मा वृषितमःप्रवेगदहनं कट्वम्लतिका रसा
वर्णं पाण्डुविवर्जित कथितता कर्माणि पित्तस्य वै ॥

— वृषिस्तन्द्रा गुरुता स्तैमित्यं कठिनता मलाधिक्यम् ।
स्नेहापक्त्युपलेपा शैत्यं कण्डू प्रसेकञ्च ॥
चिरकर्तृत्वं शोथो निद्राधिक्य रसौ पटुस्वादू ।
वर्णः श्वेतोऽलसता कर्माणि कफस्य जानीयात् ॥
द्विदोषलिङ्गः संसर्गं संनिपातस्त्रिलिङ्गज ॥ —सुदान्तसेन

आज्मान (अफारा), स्तम्भ (अङ्ग स्थिर हो जाना), रूक्षता, त्वचा आदिका फटना, विमयन (शरीरके मये जानेका-सा अनुभव), क्षोभ (मनकी अस्थिरता) कम्पन, तोद (छई चुमनेकी-सी व्यथा), कण्ठोद्ध्वस (स्वर-विकार), अवसाद (शरीरमें शिथिलता, मान्द्य), भ्रम, प्रलाप, स्रंस (सन्धि-शैथिल्य), शुल, भेद (फटनेकी-सी प्रतीति), परुषता (त्वचा आदिकी खरता), कर्णनाद, विषमाम्नि, भ्रश (सन्धि-विच्युति), तम (आंखके आगे अन्धेरा छाना), स्पन्दन (अङ्गोंका किंचित् कम्पन), उद्धटन (अङ्गोंमें कूटने-पीटनेका-सा अनुभव), ग्लानि (हर्षका अभाव), अनिद्रा, ताडन, पीडन (अङ्गके मारे जाने या दबाये जानेकी-सी प्रतीति), नाम, उन्नाम (अङ्ग या सारे शरीरके कुकाये जाने या उठाये जानेकी प्रतीति अथवा नाम=शरीर आगे नत हो जाना), विपाद (हतोत्साहता), भ्रम, गश (चक्र खाकर गिर पड़ना), जृम्भा, रोमाञ्च, विक्षेप, आक्षेप (अङ्ग या शरीर का इधर-उधर या ऊपर-नीचे पटकना), शोप (अङ्ग या शरीर सूखना), ग्रहण (कोई अङ्ग या शरीर जकड़ जाना), छिद्र होना, छेदन (काटे जानेकी प्रतीति), वेष्टन (मोडे जानेकी प्रतीति अथवा वस्तुतः भवयव मुड जाना), त्वचा, मल, मूत्र आदिका वर्ण ज्याव (सलेटी रङ्गका) या अलग होना, अति भवयव मुड जाना), वृषा, सृष्टि (अङ्ग सो जाना), विश्लेष (अङ्ग जानो अलग पड़ गया हो ऐसी प्रतीति, अतः चेष्टानाश), सग (मल-मूत्रादिका अवरोध), मुख, मल, मूत्रादिका रस कपाय होना—ये कुपित हुए वायु के लक्षण हैं ।

विस्फोट (फोड़ा-फुन्सी), अम्लोद्गार, धूमोद्गार, प्रलाप, अति स्वेद, मूर्च्छा, स्वेद, मुख, मल, मूत्र आदिमें दुर्गन्ध, दरुण (अवयव फट जाना), मद (नशा), विसरण (मल-मूत्र, पूय आदिका द्रव रूपमें तथा अतिस्राव), पाक (अन्नका शीघ्र पच जाना—तीव्रतामि, तथा व्रणमें शीघ्र पूय बनना), भरति (वैचैनी), प्यास, भ्रम (चक्र), ऊष्मा (शरीरमें गरमी प्रतीत होना या

शरीरकी उष्णता अधिक होना), अतृप्ति, तम (आँसुके मामले अधेरा छाना), दाह, मुख, मल, मूत्र आदिमें कटु, अम्ल या तिक्त रस, त्वचा-मल-मूत्रादिमें पीतवर्ण, कथितता (शरीरको स्वेदन कराया जा रहा हो ऐसी प्रतीति)—ये कुपित द्रुप पित्त के लक्षण हैं ।

तृप्ति (खाये बिना भी तृप्तिका अनुभव), तन्द्रा, गौरव (शरीरमें भारीपनकी प्रतीति, किंवा भार—वजन—का आधिक्य), स्तेमित्य (आर्द्रता), कठिनता, मल-मूत्रादिकी अधिकता, त्वचा आदिमें क्षिण्यता, मन्दाग्नि, अजीर्ण, उपलेप (त्वचा-ग्लेम्सकला आदिमें मलका आधिक्य), शीत (ठण्ड लगाना, या शरीरका ऊष्मा कुछ न्यून होना), कण्ठ, प्रसेक (लालान्नाव), चिरकारिता (कार्य धीरे-धीरे करनेकी प्रवृत्ति), शोथ (मुख, हाथ-पैर, आदिपर सूजन), अति निद्रा ; मुख, मल, मूत्रादिमें मधुर या लवण रस ; मुख, त्वचा, मल, मूत्रादिका वर्ण श्वेत होना, आलस्य—ये प्रकुपित द्रुप कफ के लक्षण हैं ।

दो दोषोंके कोपके सम्मिलित लक्षणोंको उन दोषों का ममर्ग तथा तीन दोषोंके सम्मिलित प्रकोपको सन्निपात कहा जाता है ।

परिशिष्ट

परिवर्धनीय

पृ० २, टिप्पणी, पक्ति-१ के अन्त में—

अ० ह० उ० १।३ में भी यह उद्धृत है। वहाँ तथा अर्थ मस्कारों में जातकर्म-सस्कार में कुमार के कान में इस मन्त्र के उच्चार का विधान है।

— ० —

पृ० ४, टिप्पणी, पक्ति ५ के पश्चात्—

मलाख्या अपि स्वेदमूत्रादय स्वमानावस्थिता देहधारणाद् घातवो भवन्तीत्युक्त घातवो मलाख्या इति ॥

च० सू० २८।४ पर—चक्रपाणि

दधतीति घातवो रमरक्तमानादय , कफपित्तपुरीषाप्यपि प्राकृतानि स्वकर्मणा दधतीति घातव ॥

सु० शा० ४।५ पर—डह्लन

— ० —

पृ० ६, टिप्पणी के अन्त में—

कानून का यह प्रसिद्ध मूत्र अत्यन्त मादृश्यके कारण इस प्रसंग में स्मरणीय है Ignorance is no excuse—अर्थात् कायदे-कानून का ज्ञान न होने से किसी को अपराध-मुक्त नहीं माना जा सकता।

— ० —

पृ० ७, पक्ति १७ के पश्चात्, नया पैरा—

क्रिया शारीर के सिद्धान्तों को यथावत् समझने के लिये रसायन-शास्त्र (Chemistry—केमिस्ट्री), तथा भौतिक शास्त्र (Physics—फिजिक्स), का पर्याप्त ज्ञान आवश्यक है। अब तो इन दोनों विज्ञानों की जीवच्छरीर से सम्बन्ध रखनेवाली दो शाखायें—वायो केमिस्ट्री (Biochemistry) तथा वायोफिजिक्स (Biophysics) क्रिया शरीर का एक नियत अङ्ग बन गयी हैं। इनके अतिरिक्त, उत्क्रान्ति (Evolution—इवोल्यूशन) की भिन्न-भिन्न अवस्थाओं को समझते हुए मानव में उसकी सपूर्णता का ख्याल उत्तम रीति से आ जाय इस हेतु जीवविद्या का भी ज्ञान उपयोगी है।

— ० —

पृ० १०, टिप्पणी, पक्ति ३ में प्रमाण के आगे—

एवमय लोकसमत पुरुष —च० शा० ४।१३,

पुरुषोऽय लोकसमित इति—च० शा० ५।३,

रसज पुरुषं विद्यात्—सु० सू० १४।१२।

टिप्पणी के अन्त में—

प्रसिद्ध अव्यात्म शब्द का यथार्थ अर्थ आयुर्वेदेतर तथा आयुर्वेदीय वाङ्मय में शरीर ही है। उदाहरणार्थ—सु० सू० २४।५ में आध्यात्मिक रोग नाम से शारीर रोगों का ही निरूपण किया गया है।

— ० —

पृ० २१, पंक्ति ४, के पश्चात्—

वातपित्तकफा देहे सर्वस्रोतोऽनुसारिण ॥ च० वि० २८।५९

— ० —

पृ० २४, पंक्ति २१ के पश्चात्—

रसाद् रक्तं ततो मांसं भागान्मेदं प्रजायते ।

मेदसोऽस्थि ततो मज्जा मज्जं पृथक् तु जायते ॥

सु० सु० १८।१०

— ० —

पृ० ७६, पंक्ति १०-१२ के स्थान पर—

आहारमग्निं पचति दोषानाहारवर्जितं ।

घातून् क्षीणेषु दोषेषु जीविन् घानुगतये ॥ य० हृ० नि० १०।६१

— ० —

पृ० ८६, पंक्ति १५ के पश्चात् नया पैरा—

आयुर्वेदीय गुणो का विशिष्ट अर्थ समझने के लिये एक और लौकिक प्रयोग ने मानने हैं। चोत में ऊनी या रेशमी वस्त्रो को गर्म तथा सूती वस्त्रो को ठंडा कहा जाता है। यहाँ गुण-निर्देश उनके स्वयं को दृष्टि में रखकर नहीं होता, शरीर पर उनकी क्रिया के कारण होता है। यही स्वनि आयुर्वेद-निर्दिष्ट गुणो की है।

— ० —

पृ० ११५, टिप्पणी में, पंक्ति १८ के अन्त में—

अमरकोष में आनाह को विवन्ध का पर्याय कहा भी है।

— ० —

पृ० २०६, टिप्पणी में १२ वी पंक्ति में, 'सुगमता', के पश्चात्—

प्लीहा के कोषो द्वारा अमुक ही रक्तकणो का निरिण (नवतन, भक्षण) और विच्छेदन,

— ० —

पृ० २११, टिप्पणी, पंक्ति ५ में एसिटोएसिटिक एसिड, के पश्चात्—

या Diacetic acid—डायएसिटिक एसिड ।

— ० —

पृ० २१३, टिप्पणी के अन्त में—

स्मरण रहे, अङ्गाराम्ल को अम्ल कहने में रुढ़ि ही कारण नहीं—उसमें उदजन है ही नहीं। जल में विलीन होकर उसमें उदजन के समिलन से जो H_2CO_3 नामक द्रव्य बनता है, वही एसिड या अम्ल होता है।

— ० —

पृ० २१४, टिप्पणी १ के अन्त में—

प्रमेहो के प्रकरण में आचार्यों ने एक उपद्रव मूर्च्छा भी कहा है और उसे पित्त-कृत बताया है। इतसे पित्त के नव्यमतानुसार समझने में साहाय्य हो सकता है।

— ० —

पृ० २१६, टिप्पणी १ के अन्त में—

शाखाश्रित कामला का साम्य नवीनो के इन्फेक्टिव हिपेटाइटिस (Infective Hepatitis) से तथा कोष्ठशाखाश्रित का साम्य हीमोलाइटिक जॉण्डिस (Haemolytic Jaundice) से देखा जा सकता है। रुद्धपथ कामला (Obstructive Jaundice) का कयचित् समावेश शाखाश्रित कामला में किया जा सकता है।

— ० —

पृ० २२७, टिप्पणी, पवित्र ६ में बु-बुद के पश्चात्—

आदि।

— ० —

पृ० २५३, टिप्पणी के अन्त में—

पिष्टमेह लाइप्यूरिया (Lipuria) हो सकता है। उसमें कार्बोहाइड्रेटो का पचन न होने से स्नेहो का भी पचन नहीं होता। अतः उसमें वमामेह के सदृश अल्प स्नेह निकलता ही है, जिससे उसका स्वरूप पिष्टवत् होता है।

— ० —

पृ० २५६, पंक्ति १७ में "श्वासपय" के पश्चात्—नेत्र तथा पक्ति १८ में 'यक्ष्मा' के पश्चात्—अभिष्यन्द।

— ० —

पृ० २५८, पक्ति ६ में—

शूलो के म्यान पर शकुओ।

— ० —

पृ० २७२, पक्ति ७-२० के स्याच पर—

Heating or drying of fresh fruits and vegetables usually leads to the destruction of most or all vitamin C originally present *Amala* (*Phyllanthum emblica*) is an exception, because of its very high initial vitamin content, and because it contains substances which partly protect the vitamin during heating and drying. It is strongly acid, and acidity has a protecting action on vitamin C. vide, A treatise on Hygiene & Public Health, (12th edition, 1948), By Birendra Nath Ghosh, P 160

पृ० ४३३, टिप्पणी ८, पक्ति ११ में 'टीका' के पश्चात्—

च० सि० ६१४१-४२

— ० —

पृ० ४५६, पक्ति ३, 'ज्वरादि के कारण' के पश्चात्—

रमघातु के क्षीण होने से।

— ० —

आयुर्वेदीय क्रियाशारीर की

वर्णानुक्रमणी



विषय	पृष्ठ	विषय	पृष्ठ
अ		अग्नियो द्वारा अन्नपान के परिपाक का फल	१३६
अकाल—वार्धक्य (पोषणिका के क्षय से हुआ (रोग)	४४६	अग्निरस	३१४
अकीक—कैल्शियम-भेद	२३६	अग्निरस—उसके घटक पाचक पित्त	३८८
अग्नि (प्राण-भेद)	१४	अग्निरस—उसके प्रदीपक रस	३६०
अग्नि—अग्नि कर्म मे प्रधानभाव	३१५	अग्निरस—प्रदीपक-भेद से रसभेद	३६२
अग्नि और पित्त	३००, ३०७	अग्नि—विषम	६६२
अग्नि कर्म	१२२, ३०३	अग्नि-वैषम्य—वात से होने में सप्राप्ति	३३५
अग्नि का कार्य—गर्भवृद्धि में	६	अग्नि—सम	६६२
अग्नि की अविकृति—शरीर की पुष्टि का कारण	१३०	अग्न्याशय	१६५, २१६
अग्नि की महिमा	१३१	अग्न्याशय (पच्यमानाशय)	१६ टि०
अग्नि के सरक्षण का महत्त्व	१३६	अग्न्याशय—उभयत स्रावी ग्रन्थि	३१३
अग्नि—चार भेद, उनके लक्षण तथा कारण	६६१	अग्न्याशय—परिचय	३८४
अग्नि—तीक्ष्ण	६६२	अग्न्याशय—पाच्य द्रव्यभेद से रस-भेद	३६२
अग्नि—तीन भेद	२६७	अग्रिम खण्ड के अन्त स्राव	४४१
अग्नि—नव्यमत से आशय ३००, ३०७, ४०४		अग्रिम शृङ्ग (सुषुम्णा का)	७४४
अग्नि पक्व अन्न	२००	अङ्कुशक	७५२
अग्नि प्रसेक	३८४	अङ्गमर्द	५०४
अग्निबल—अन्न की मात्रा में विचारणीय	२६७	अङ्गसाद	५०१ टि०, ५०४
अग्नि—मन्द	६६२	अङ्गाराम्ल	१८५
अग्नि महाभूत के कर्म शरीर में	८४	अङ्गाराम्ल—अपकर्षण पर प्रभाव	३३२
अग्निमान्द्य	६६२	अङ्गाराम्ल—केशिका विकासन कर्म ४४८ टि०	
अग्निमान्द्य—अन्त्रो की चेष्टा पर उसका प्रभाव	३३२	अङ्गाराम्ल—क्षार में परिवर्तन	२१३
अग्निमान्द्य—रोगमात्र का कारण	१३२ टि०	अङ्गाराम्ल—त्याग में प्रसरण का स्थान	४६६
अग्नियाँ और अन्त स्राव	२१६	अङ्गाराम्ल—वृद्धि का पचन पर प्रभाव	२६०
अग्नियो के भेद	१३३, १३४	अङ्गाराम्ल—शरीर में विभिन्न कर्म	१८२, ४१२
अग्नियो के विषय	७६	अङ्गाराम्ल—शरीर में सोडावाकार्व रूप में परिणमन—	५३८
		अङ्गाराम्ल—श्वसन तथा नाडी सस्थान का उद्दीपन	५४६

विषय	पृष्ठ	विषय	पृष्ठ
अचय प्रकोप	४५, ४७	अधिवृक्क-वल्क—विकृति से उदकमेह	२५२
अचिन्त्य शक्ति	८६	अधिवृपणिका	४३२
अचेतन द्रव्यो की उत्पत्ति	७४	अधोवायु—वात-वर्ग में प्राधान्य का कारण	४४४ टि०
अचेतन द्रव्यो में अहकार	७३	अधोवायु—वेगावरोध में हानि	६१२
अचेतन द्रव्यो में सत्त्व, रज, तम के कर्म	७१	अध्यगन	२८१, ४६६ टि०
अच्छ—शब्दार्थ	२७७	अनशन—अम्लरक्तताका हेतु	२१३
अच्छपेय	२२७ टि०	अनशन—आनाहका हेतु	३३४
अजीर्ण—उपचार में भोजनोत्तर विधि	३२६, २७	अनशन का शरीर पर प्रभाव	७६ टि०, २०५
अजीर्ण—तीन भेद	३४७	अनशन—क्षुधा मकोव पर प्रभाव	२८५
अजीर्ण—वमन का प्रधान हेतु	३३८	अनशन (निरिन्द्रिय) द्रव्य	१८८ टि०
अणु	२२६ टि०	अनशन—पित्त प्रकोप का एक निदान	३३४
अणुभार	२२६ टि०	अनशन—विभिन्न अवयवो पर प्रभाव	२०५
अणुश्लेष्मा	१५०	अनशन से पित्त प्रकोप का अर्थ	२१४
अणुश्लेष्मा—कर्म	६६८	अनुक्त रोगो की चिकित्सादोषानुसार	४१-४२
अण्ड—उपयोग	२३७	अनुधावन (सर्क्युलेगन)	१४३ टि०
अण्ड—जीवनीय ए के योनि	२५६	अनुपशय	१११ टि०
अण्ड—शुक्रपान में शुक्र का प्रतिनिधि	५८३	अनुपान—अर्थ-	६७५ टि०
अति चर्चण का अनौचित्य	२४५ टि०, २६५	अनुरस	१०५
अतियोग	११४ टि०	अनुवन्व	११, ३३, १२० टि०
अतिमार—मानस	३३४	अनुलोमक्षय	४११, ५८२ टि०
अतिसार—सप्राप्ति	३३६	अनुलोमन	१२० टि०
अतिसार—सहमा स्तम्भन का प्रभाव	५५०	अन्तरग्नि	१३४, ३०२
अत्यग्नि	६६२	अन्तरायाम	७७५
अत्यशन	४४६ टि०	अन्तरावर्ती कोप	४३०
अत्यासन (बैठ रहना)—विद्वन्वका एक कारण	२४४	अन्तरास्तरण	१७०
अथर्ववेद—आयुर्वेद का मूल	६५ टि०	अन्त करण—भेद	७२७
अथरगुद	१७ टि०	अन्त कर्ण	७५३
अधिजिह्विका	३१८, ७६४	अन्तर्ग्रन्थि	१४४ टि०, ३१३
अधिमन्य	७६१	अन्तर्ग्रन्थियाँ—अनुगीलन की पद्धति	४१३
अधिवृक्क ग्रन्थि	४२०, ६२४	अन्तर्ग्रन्थियाँ—कर्म का स्वरूप	४१२-१३
अधिवृक्क ग्रन्थि—अन्त्रो पर प्रभाव	३३१	अन्तर्ग्रन्थियाँ—रासायनिक सदेशहर	४१२
अधिवृक्क-मव्य	४२०	अन्तर्ग्रन्थि मस्थान—	१४६
अधिवृक्क-वल्क	४२०, ४२३	अन्तर्ग्रन्थि मस्थान और त्रिदोष	१४७
अधिवृक्क-वल्क—अर्दुद के चिह्न	४२४	अन्तर्ग्रन्थि मस्थान और नाडी मस्थान में कर्म साम्य	१४७
अधिवृक्क-वल्क प्रवर्तक अन्त स्राव	४४२	अन्त परिमार्जन द्रव्य	६८७ टि०

विषय	पृष्ठ	विषय	पृष्ठ
अन्त फल (ओवरी-पर्याय)	१४६ टि०	अन्नपान का पाक—आयुर्वेदीय ज्ञान की	
अन्त फल	६०३	प्राचीनता	३६४
अन्त फल—उभयतः स्यावी ग्रन्थि	३१४, ४३७	अन्नपान के अयोग का परिणाम	७६
अन्तर्मुख स्रोत	५४	अन्नपान के ग्रहण का प्रयत्न	२८४
अन्तर्मुख (केन्द्राभिगामी) नाडी सूत्र	३३८, ३७२	अन्नपान सेवन विधि	२८१
अन्त शुक्र	४२६, ४३२	अन्नरस	१३८ टि०, २७६, ४६१
अन्त शुक्र—आधुनिक इतिहास	४२६	अन्नरस का कार्य	७६
अन्त शुक्र—उत्पादक कोष	४२६-३०	अन्नरस से धातुओं और मलो की पुष्टि	२३, २४
अन्त शुक्र और ओज	४३५	अन्नवह	३१७, ३१८
अन्त शुक्र—प्राचीनो के दर्शन का प्रमाण—	४२६	अन्नवह में अपकर्षण	३२०
अन्त शुक्र—विविध अवयवों पर क्रिया	४३३	अन्नवहस्रोत—उसके माससूत्र	३२०
अन्त स्राव	३१३, ४१२	अन्नावृत वात	७८३
अन्त स्राव और अग्नियाँ	२१६	अन्नावृत वात का आशय	७८४
अन्त स्राव—सदृश रासायनिक द्रव्य	४१२, ४४७	अशाश-कल्पना	३६ टि०, ४२, १२७, ५१३, ६४८
अन्त स्यावी ग्रन्थि	३१३	अपकर्षण	११६
अन्त्यदशा	१६१	अपकर्षण (पेरीस्टालिसिस)	२०० टि०
अन्त्यावयव	१७१	अपकर्षण—अन्न में	३२७
अन्नकूजन	३२८	अपकर्षण—अन्नपान से उद्दीपन	२४६
अन्न-पाक	२१४	अपकर्षण—उद्दीपक अवसादक कारण	३३०
अन्न-प्रेरक नाडीसूत्र	३३१	अपकर्षण—क्षुद्रान्न में	३२८
अन्नरस—घटक रस तथा उनकी क्रिया	३६३, ३६०	अपकर्षण—प्रतिसंक्रामित क्रिया	३२०
अन्नशोष—रोग में उदर की रस-ग्रन्थियाँ	४८१	अपकर्षण—मन्दता का परिणाम	३३०
अन्धत्व—जीवनीय ए का हीनयोग एक कारण	२५६	अपकर्षण—स्थूलान्न में	३२६-३०
अन्धविन्दु	७६०	अपकर्षण—स्वरूप	३१६
अन्न का सार	२४	अपक्व अन्न से हानि	२००
अन्न का मल	२४, ३५३	अपचयात्मक विभजन	१६१
अन्न की आवश्यकता	७६	अपतन्त्रक में उदकमेह	२५२
अन्नद्वेष	५०४	अपतर्पण से शोथ और उसकी संप्राप्ति	२३२, ४७३
अन्न-पचन का काल	३२८	अपतानक	१२४, ७७६
अन्न—पाकानन्तर तीन विभागः	४०४ टि०	अपथ्यज प्रकोप	४६
अन्नपान—अपकर्षण का प्रभाव	३३४	अपर ओज	१६७
		अपर ओज—द्राक्षाशर्करा	४३५
		अपरा—कर्म	४४०
		अपरा—प्रोजेस्टिरोन की योनि	४४०
		अपस्तम्भ (आँड्काई)	१४५ टि०,
			५१६ टि०, ५२२

विषय	पृष्ठ	विषय	पृष्ठ
अपाङ्ग	७५६	अम्लता की डकार्ड	२१२ टि०
अपान—कफावृत उसके लक्षण	७८५	अम्लरक्तता	१६७ टि०
अपान—कर्म	३४२	अम्लरक्तता—स्नेहो के अपूर्ण पाक से उत्पत्ति	२१३
अपान—नासासचारी—प्राचीन मत से उसका शुद्धार्थ	५१८-१९ टि०	अम्लरस—अतियोग से हानि	११७
अपान—पित्तावृत उसके लक्षण	७८५	अम्लरस—गुणकर्म	११६
अपान वायु—स्थान, कर्म तथा रोग	७१७	अम्लरस—नव्य मत से	११६
अपान—व्यानावृत उसके लक्षण	७८८	अम्लरस से शोयोत्पत्ति	११७
अपान—समानावृत उसके लक्षण	७८७	अम्लाधिक्य	१६७
अपानावृत उदान	७८८	अम्लोद्गार	११६
अपानावृत व्यान	७८८	अयस्—खनिजों में प्रवान	२३८
अप्रसन्नेन्द्रियता—अस्वास्थ्य का मुख्य लक्षण	६१	अयस्—ग्रहण का विशेष काल	२३६
अभिगामी रसायनी	४८२	अयस्—धातुपाक में सुधा की आवश्यकता	२३६
अभिघातज ज्वर	३४ टि०	अयस्—रासायनिक भेद—फेरस फेरिक	२४०
अभिमान	७२	अयस्—शरीर में कर्म	२४०
अभिषङ्ग	२६	अयस्—स्त्रियो को विशेष आवश्यकता	२४०
अभिषङ्गज ज्वर	३४ टि०	अयोग	११४ टि०
अभिषवण—स्वरूप	३०५	अयोव्यापुत्री	१
अभिष्यन्द	११४	अरति—गिशुओ में—एक कारण क्षुधा-सकोच	२८६
अभिष्यन्दी—लक्षण	५५८ टि०, ७०५ टि०	अरिष्ट	२०४
अभ्रङ्ग—नव्य मत से महिमा	२६२	अरुचि	५०४,
अमरावती—यह शरीर—१ अमीवा तथा उसका जीवन	१५१-५३	अरुक्ष रस	१०४
अमीविक मूवमेण्ट	१५२	अर्गट	२२४
अमैथुन प्रजनन (एसेक्शुअल रीप्रोडक्शन)	१५६	अर्गोस्टेरोल	२२३-२४
अम्ल—अपकर्षण पर प्रभाव	३३२	अर्गोस्टेरोल—जीवनीय डी का पूर्वरूप	२६२
अम्ल अवस्थापाक	३४५, ३५२	अर्जुन—क्रिया का कारण मुधा	२३६
अम्ल अवस्थापाक—नव्य मत से व्याख्या	३५३, ३८०	अर्दित—सप्राप्ति	५५४
अम्लजन—सज्ञा का विचार	२१२ टि०	अर्ली डिस्चार्ज	७७६
अम्ल—जीवाणुओ द्वारा पचन से उत्पन्न	३३२	अर्श—रक्तज उसकी सप्राप्ति	५१४
अम्लता—एन्जाइमो की उत्पत्ति के लिए आवश्यकता	२१४	अर्श—सप्राप्ति	६११
अम्लता और क्षारता का सतुलन	२४२	अलसक	११५
अम्लता का अर्थ	२११ टि०	अलिन्द	५३१
अम्लता का नियमन—जल का एक कर्म	२४४	अल्टावायोलेट रेज	२२४ टि०, ६८६
		अल्पप्राण	५००

विषय	पृष्ठ	विषय	पृष्ठ
अल्पाहार—जीवाणु-नाशन में उपयोगी	३७४	अस्थि—अन्त शुक्र की इस पर क्रिया	४३५
अवकाशकर	११८	अस्थि—कर्म—प्राचीन-नवीन मत से	५६३
अवगाह	६८६ टि०	अस्थि—क्षय के लक्षण	५६७
अवगाहन	४६२	अस्थि—क्षय की चिकित्सा	५६८
अवन्ध्यता—मैथुन-शक्ति से भेद	४३० टि०	अस्थि क्षय मे रुचि	२३५ टि०
अवमूत्रित	११७	अस्थिदोषज रोग तथा उनका निदान	५६९
अवरोध	५०	अस्थि—द्विविध स्वरूप	५६६
अवलम्बक कफ	६९४	अस्थि घातु के मल—नव्य मत से उनके वर्गीकरण की उपपत्ति	५६३
अवलम्बक कफ—नव्य मत से व्याख्या	६९४	अस्थि-निर्माण	५६५
अवश्यग्राह्य प्रोटीनें	२३४	अस्थिभग्न—बच्चो तथा वृद्धो में	५६५
अवसाद	१२२, ७०५	अस्थि-भस्म	५६८
अवसादक वस्तु	७६७	अस्थिमज्जागत वात	७७९
अवसादन	१२१	अस्थियो की पुष्टि—जीवनीय डी का कर्म	२६०
अवस्थापाक—आधुनिको के पाक-त्रय से भेद	३४३	अस्थि रोग प्रवाल मुक्ता की अनुपादेयता	५६८ टि०
अवस्थापाक—आयुर्वेद-मत से स्वरूप	३४६	अस्थि रोग—प्राचीनो द्वारा क्षीर तथा घृत का विधान	५६८ टि०
अवस्थापाक—चिकित्सा मे उपयोग	३५४ टि०	अस्थिवह स्रोत—अर्थ	४६० टि०
अवस्थापाक—निष्ठापाक से भेद	३५५	अस्थि वृद्धि—निदान तथा लक्षण	५६९
अवस्थापाक—मतान्तर	३५४	अस्थिसार—नव्य मत से व्याख्या	४४५
अवि (क्लोरोफील)—वेद में	१८० टि०	अस्थिसार पुरुष—लक्षण	५७९
अविदाही रस	१०८ टि०	अस्थि-सधियाँ	५६३
अव्यक्त धर्म (गुण-कर्म)	१०५ टि०	अस्थि-सस्थान	१४४
अव्यक्त—प्रकृति	६८	अस्थि—स्वरूप	५६५
अव्यक्त (आत्मा) से सृष्ट्युत्पत्ति	६६	अस्थ्यवृद्ध	५६९
अशित	१३१ टि०	अस्थ्यावृत वात	७८३
अश्मरी—जीवनीय ए के अयोग का परिणाम	२५६	अस्वास्थ्य—मुख्य लक्षण अप्रसन्नेन्द्रियता	६१
अश्मरीशूल	६२२	अहिताहार	८१
अश्मरी—सप्राप्ति	२४४	अहिताहार—रोगो का प्रमुख हेतु	३१ टि०
अश्रु	७५५-५६	अहकार	७२
अश्रु-अन्य	७५५	अहकार का स्वरूप	७३
अश्रु—जीवनीय ए के हीनयोग का प्रभाव	२५६	अहकार के कर्म	७२८
अष्ठीला—प्रॉस्टेट की वृद्धि नहीं	४३३ टि०	अहकार के भेद	७३
असात्म्य	१११ टि०	अहकार से सृष्ट्युत्पत्ति	७३-७४
असार	४९१		
असूया	३३		

विषय	पृष्ठ	विषय	पृष्ठ
आ		आध्मान	७७६
आइस्टीन	७७ टि०	आध्मान—लक्षण	५२६
आकाश—एक द्रव्य	७७ टि०	आध्मान—संप्राप्ति	३६४-६५
आकाश का कार्य—गर्भवृद्धि में	६	आनाह (कज्ज का पर्याय)	११५ टि०
आकाश के कर्म—शरीर में	८४	आनाह—जल की न्यूनता—एक कारण	२४४
आकाश-प्रकृति	७६६	आनाह—रोग में उदर के मर्दन का स्वरूप	६१०
आकाशीय द्रव्यों के गुण-कर्म	८८	आनाह—प्रधान कारण—वेगावरोध	३३०, ६१२
आक्षेप	१२४	आनाह—रोगों का प्रमुख कारण	३३१, ६१२, ८००
आक्षेप—संप्राप्ति	५५४	आन्तर चर्म (एण्टोडर्म)	१६६
आगन्तु तथा निज रोगों का परस्पर अनुबन्ध	३७	आन्तर द्रव्य	३७७
आगन्तु (शारीर-मानस) रोग	२८, ३२, ६३६ टि०	आन्त्र—मूत्रोत्पादक स्रोत	२५०, ६१८-२०
आगन्तु रोगों में वात-पित्त-कफ का अनुबन्ध	३५-३६	आपात	१२० टि०
आग्नेय द्रव्यों के गुण-कर्म	८७	आप्य द्रव्यों के गुण-कर्म	८७
आग्नेय नाडीसंस्थान	७४६	आभ्यन्तर क्रिया कारी द्रव्य	६८६ टि०
आग्नेय-नाडी संस्थान सिम्पेथेटिक नर्वस सिस्टम के लिए सूचित पर्याय	४२० टि०	आम	१६७, ५०० टि०
आज्ञाकन्द	२५१, ७२३	आम—अनेक द्रव्यों का एक वर्ग	६५७
आहृद्यरोग	७८३	आमगन्ध	५०१ टि०
आत्मवाद और अनात्मवाद का समन्वय	६६	आम—दो भेद	६५५
आत्म—संक्रमण	३०६	आम द्रव्य—कार्बोहाइड्रेटों के	४२५
आत्मा आदि की प्रसन्नता—स्वास्थ्य का मुख्य लक्षण	६१-६२	आम द्रव्य—स्नेहों के	४२७
आत्मा—'ईगो' नाम से आधुनिकों द्वारा उसका विचार	७३२	आम—वातग्नियो की मन्दताजन्य	६५६
आत्मा की अकिंचित्करता	७८	आम—नव्यमत से व्याख्या	६५६
आत्मा की तटस्थता	६८	आम—लक्षण	६५५
आत्मा के गुण	७३१	आमवात—उपजिह्विका-वृद्धिका एक कारण	४८२
आत्मा के सहकारी	७२६	आमला—जीवनीय-सी का सर्वोत्तमयोनि	२७२
आत्मा के सान्निध्य से प्रकृति में प्रवृत्ति	६६	आमला—राजयक्ष्मा में महत्त्व	२७१
आत्मा—प्रतिशरीर एक अथवा अनेक	१५५	आमविष	८०१
आदान	४६५	आमस्तम्भक	१२३
आदान-काल	१०४	आमाजीर्ण	३४८
		आमाशय (मुख तथा आमाशय)	१७ टि०
		आमाशय—उदर में स्थिति	३२२
		आमाशय—उभयतः स्रावी ग्रन्थि	३१४
		आमाशय—ऊर्ध्व भाग में वायु	३२२
		आमाशय—कर्म	३२४, ३७३

विषय	पृष्ठ	विषय	पृष्ठ
आमाशय का खाली होना	३२४	आयु—लक्षण	१०
आमाशय का स्वास्थ्य—रक्त की पुष्टि में आवश्यक	३७६	आयु—शब्द का युद्धार्य	११ टि०
आमाशय की चेष्टाएँ	३२१	आयु—सभावित मर्यादा	४८७ टि०
आमाशय की ग्रन्थियाँ	३८२	आयुर्वेद का प्रयोजन	३
आमाशय—कोण—चेष्टा का प्रमुख स्थान	३२३	आयुर्वेद के विषय—शरीर और मन	१५
आमाशय—क्षत (ध्रण)	३२४	आयुर्वेद—जीर्णोद्धार का स्वरूप	३०१ टि०
आमाशय—क्षत—रफ के चूर्ण का उपयोग	३७५	आयुर्वेद—प्राचीन महिनाग्रो का लोप	५२० टि०
आमाशय—क्षत—विश्राम की उपयोगिता	४८७	आयुर्वेद में पथ्यापथ्य	२७३
आमाशय—क्षत—शस्त्रोपचार	३८३	आयुर्वेदमें मास्योक्त सूक्ष्म द्रव्योका स्वीकार	६६
आमाशय—क्षत—संप्राप्ति	४७६	आयुर्वेद में मेल्युलोज	२०२
आमाशयगत वात	७७७	आयुर्वेद—समत पुरुष	६६ टि०
आमाशय—चेष्टाग्रो का प्रयोजन	३२२-२३	आयुर्वेदिक चिकित्सा का स्वरूप	१३
आमाशय—चेष्टा का प्रत्यक्ष	३२१	आयुर्वेदीय पदार्थ विज्ञान	६,२ टि०, १३ टि०, ६६ इत्यादि
आमाशय—चेष्टा का प्रत्यक्ष	३२१	आयुर्वेदीय पदार्थ विज्ञान की आवश्यकता	६८ टि०
आमाशयच्छदा कला	२१७	आयुष्य	१११
आमाशय—मनोभाव का प्रभाव	३२५	आयोडीन—कर्म	२३६,२४१
आमाशय—पाक (शोथ)	२१४	आयोडीन—शुद्ध दूध की परीक्षा	१६६
आमाशय—मासमय प्राकार	३२१	आयोडोप्सिन	२५८,७५६
आमाशय में पाक	३७३	आरोग्य और रोग—घमनियो पर उनका प्रभाव	५३६
आमाशय—रक्तोत्पादन कर्म	३७७-७८	आरोग्य और रोग—हृदय पर उनका प्रभाव	५३६
आमाशय—रस	३१४	आरोग्य का लक्षण	५६
आमाशय—रस—उद्दीपक कारण	३८०	आरोग्य के अधिष्ठान—शरीर और मन	१५
आमाशय—रस—घटक रस	३६३	आरोग्यवर्धिनी	२४१,३७६
आमाशय रस—सामान्य कर्म	३७४	आर्जिनाइन	३१२
आमाशय—रस—हिस्टेमीन से उद्दीपन	४८७	आर्जिनेज़	३१२
आमाशय—लालारस द्वारा पचन	३२३, ३६७	आर्टरी—लक्षण	५२७ टि०
आमाशय—वमन में प्रधान अवयव	३३८	आर्टीफिशल न्यूमोथॉरेक्स	५२७
आमाशय—शोथ—लक्षणो की संप्राप्ति	४७६	आर्टीरिओल	५३६ टि०
आमाशय—सकोच—क्षुधा के वेगोदय में हेतु	२८४	आटीरिओस्क्लेरोसिस—रक्तदावका अतिगीण कारण	४८८
आयन	२११ टि०, ४६७	आर्तव	२५
आयनीभाव	४६७	आर्तव—कर्म	६०६
आयनो का साम्य	२४२	आर्तव—क्षय के लक्षण	६०७
आयरिस	७५७		
आयसोटॉनिक	४७३		
आयाम—संप्राप्ति	५५४		

विषय	पृष्ठ	विषय	पृष्ठ
आर्तव-क्षय में रुचि	२३३६ टि०	आहार का अनियम	६०
आर्तव-प्रवृत्ति का कारण	६०२	आहार का गुणो द्वारा विचार	६
आर्तव-प्रवृत्ति-नव्यमतसे व्याख्या	६०३-४	आहार का पाक—जल की कारणता	२४४
आर्तव वह घमनी—नव्य मत से	६०३ टि०	आहार का प्रयोजन	६, १२६, १७७, १८५
आर्तव वह स्रोत—नव्य मत से		आहार का शोषण—जल की कारणता	२४४
बीजवाहिनी	४७६, ६०३ टि०	आहार का स्वास्थ्य—रक्षा में प्राधान्य	८१
आर्तव-वृद्धि के लक्षण	६०७	आहार का हीनयोग	२०७
आर्तव-शुद्धि के लक्षण	६०७	आहार का हीनयोग—मुख्यतया प्रोटीन का	
आर्तव-सामान्य परिचय	६०१	हीनयोग	२३३
आर्तव—स्वरूप	४३६	आहार—किट्ट से मलो की पुष्टि	६०८
आर्तवाग्नि—नव्य मत से अर्थ	४३७, ४४०	आहार की पाञ्चभौतिकता	८०
आलस्य	४६४	आहार की पाञ्चभौतिकता का अर्थ	
आलोचक पित्त	२५८, ७६०	सर्वरसमयता	१००
आलोचक पित्त—आयुर्वेद मतसे कर्म	६७१	आहार की प्रतिपुरुष भिन्नता	८०
आलोचक पित्त—नव्य मत से	६७१	आहार की मात्रा	२६५-६६
आलोचक पित्त—भेल सहिता में		आहार के तीन मल	६०८-९
पठित दो भेद	६७१	आहार के हीनयोग से हानि	१२६
आल्कलॉयड	२६६	आहारगत वीस गुण	८५
आवरण (अर्थ)—४३, ३४१-४२, ७८१-७८४		आहार तथा औषध-द्रव्यों में भेद	६८
आवरण—अनुक्त उनके ज्ञान का उपाय	७८६	आहार—तापोत्पत्ति का वर्धक	१६०
आवरण—उपेक्षा का विपरिणाम	७८६	आहार—दोषादि की वृद्धि का प्रधान	
आवरण—मिश्र	७८७	कारण	१३८
आवरण—विशेष कष्टदायी भेद	७६०	आहार द्रव्यों के भेद	१६३
आवर्ता—एथोर्टा के लिए सूचित		आहार-द्रव्यों में रस का प्राधान्य	६८
पर्याय	४६४ टि०	आहार-परिपाक का अर्थ	२७६
आशय	५१, ५२, ५५	आहार-परिपाक के उपकरण	२७७
आशय—अवयवो से भिन्न नहीं	५५	आहार प्राणियों का मूल	१२८
आशय—लसीका-स्त्रावी	४७६	आहार रस से धातु-उपधातुओं	
आशयान्तर्गत द्रव	४७६	की पुष्टि	६०८
आशु गुण-अर्थ	३६०	आहार—विभिन्न दृष्टियों से भेद	२७६
आशुगुण—प्रकोप से रक्तदावं में वृद्धि	५१४	आहार—समयोग में विचार्य	
आसवारिष्ट—कल्पना से द्रव्यों में		आठ विषय	२८०
आशुगुण की उत्पत्ति	३६१	आहार-साम्य का प्रथम लक्षण	८०
आसवारिष्ट—जीवनीय वी के योनि	१६६	आहार से क्षतिपूर्ति	६५
आसवारिष्ट—सघन	२७४	आहार से प्रसाद और मल द्रव्यों	
आस्तरण धातु (एपीथीलियम)	१६६	की पुष्टि	१३७
आस्तरण धातु—जीवनीय ए के हीनयोग		आहार से शारीरिक मानसिक प्रकृति	
का प्रभाव	२५५	का निर्माण	८२ टि०

विषय	पृष्ठ	विषय	पृष्ठ
आहारादि की रम्यता—पचन पर प्रभाव	२६१	डन्फारेडकिरण	२२४ टि०, ६८६
आहारोपव द्रव्यो की पाञ्चभौतिक		डन्फलेमेशन—लक्षण तथा सप्राप्ति	४७६
रचना	८०	डन्वर्टेज	३१०
आह्लाद	८७	डन्वॉलण्टरी एक्शन—प्राचीन मत से	५५४
		डन्सुलीन	१६५, २१३, ३१४, ३८४
इ		डन्सुलीन—कार्वोहाइड्रेटो के पचन मे	
इक्षुमेह	१६५, २१३	स्थान	४२५
इक्षुवालिकामेह	१६५	डन्सुलीन—धात्वग्नि भेद	१६७
इक्षुशर्करा	१६७-६८	डन्सुलीन—सूचीवस्ति	४२७-२८
इक्षुशर्करा का पचन—आमाशय में	३७५	डन्सुलीन—सूचीवस्ति की अतिमात्रा	
इक्साइटेटरी स्टिम्युलम	७६७	के लक्षण	६८०
इगो	७३२	इन्स्पिरेशन (प्राचीन पर्याय)	१४६ टि०, ५२०
इच्छा	३२	इन्हिबिटरी स्टिम्युलस	७६७
इच्छाद्वेष पूर्वक नाडी सस्थान	२८६	इन्फरेण्ट नर्व फाइबर	३३८, ३७२
इच्छाधीन कर्म—प्राचीन मत से	५५४	इमल्शन	३८६
इच्छाधीन नाडी सस्थान	२८६	इमलिसिफिकेशन	२२२, ३८६
इच्छाधीन मास	५५३	इम्युनिटी	११२ टि०, ६३५
इजेक्शुलेटरी डक्ट	५८०	इम्युनिटी—आर्टीफिशल	६३७
इडा	७२२	इम्युनिटी—एक्वायर्ड	६३७
इडीमा	२३२	इरिटेविलिटी—धातुओ के इस गुण	
इण्टरसेलुलर मेटीरिअल	१५०	का आशय	४१८
इण्ट्रिन्जिक फेक्टर	३७७	इरोप्सिन—क्रिया	३८८
इनेमल—प्राचीन सज्ञा-दन्तवल्क	५७० टि०	इलेक्ट्रोलाइट	४६८
इन्द्रलुप्त	११६	इलेस्टिक टिश्यु	१७३
इन्द्रिय तथा इन्द्रियाधिष्ठान	७४	इवॉल्यूशन	२४८
इन्द्रियो का मूल—सात्त्विक अहकार	७३		
इन्द्रियो की आहार से पुष्टि	१३८ टि०	ई	
इन्द्रियो की निर्मलता	१११	ईटियोलॉजिक ट्रीटमेण्ट	६६
इन्द्रियो के तीन भेद	७४	ईथर	७७ टि०
इन्द्रियो में एक-एक भूत का आधिक्य	८३	ईसोफेगस	३१७
इन्धन—प्राचीन सज्ञा	१६३ टि०	ईस्टरेज	३११
इन्धनात्मक द्रव्य	१६३	ईस्ट्रिन	४३६, ५६६
इन्फीरिअर मिअटम	३४४ टि०	ईस्ट्रोजन	४३६
इन्फीरिअरिटी कॉम्प्लेक्स—प्राचीन-		ऋ	
मत से शुक्रहीनता का लक्षण—	५८५ टि०	ऋतु (लक्षण)	६०१
इन्फेण्टाइल पेरेलिसिस—काश्यप का		ऋतु-भेद से रसो की उत्पत्ति	१०३-४
रोगज फक्क	२६० टि०, ५६७ टि०	ऋतु-भेद से विशिष्ट रसो का सेवन	१००

विषय	पृष्ठ	विषय	पृष्ठ
उपवास—चिकित्सा—प्राचीनो		एक्टिनिक रेज	२२४ टि०, ६८६
को विदित	७०७ टि०	एक्टोडर्म (वाह्यचर्म)	१६६
उपवास से—पित्त-प्रकोप की		एक्रोमेगली	४४५
संप्राप्ति	२१४, ३३४	एक्रोमेगली—आयुर्वेद मे	४४७
उपस्तम्भ	२१ टि०	एक्रोमेटिक स्पिण्डल	१५६
उपस्नेह	४७३	एक्रोसोम	१५८
उपाङ्ग द्रव्य (लुब्रिकेटिव मैटीरिअल)	१६८	एक्विअस ह्यूमर	७६१
उभयत स्नावी ग्रन्थि	३१३	एक्स—क्रोमोसोम	१६३
उरस्तोय—उत्तम सज्ञा जलपाश्वर्	५२६ टि०	एक्सो-एन्जाइम	३०८
उष पान	२४४	एक्सिट्रिन्जिक फेक्टर	३७७
उष पान—प्रकृति-भेद से	२४७ टि०	एक्स्पिरेशन (प्राचीन पर्याय)	१४६ टि०, ५२०
उष्ण द्रव्य	८६	एक्स्पेक्टोरेण्ट	४७२
उष्ण द्रव्य—क्रिया का स्वरूप	१६०	एग्लुटिनिन	६३७
उष्ण भोजन	२६३	एग्लुटिनेटिंग पावर	६३६
उष्ण रक्त प्राणी	१८४	एटम	२२६ टि०
उष्ण स्नेह	२२१	एटमिक वेट	२२६ टि०
	ऊ	एट्रेशन स्फीग्रर	१४६
ऊरुस्तम्भ	७७३	एट्रोपीन	४४६
ऊष्मा—आयुर्वेद-मत से उत्पत्ति-स्थान		एट्रोपीन—भावी ग्रन्थियो पर क्रिया	३१५
	१८३ टि०	एडीनॉयड	४८२
ऊष्मा—ग्रोज का भेद कैसे ?	६४०	एडीसन्स डिसीज	४२३
ऊष्मा का नियंत्रण—स्वदेका कर्म	२४३	एडीसन्स डिसीज—हलीमक से साम्य	४२४ टि०
ऊष्मा का नियमन—लाला का एक कर्म	३६६	एड्रीनर्जिक नाडी-सूत्र	४५१
ऊष्मा—चैतन्य का एक लक्षण	१५१ टि०	एड्रीनल—कॉर्टेक्स-विकृति से	
ऊष्मा—परिपाक में हेतु	२७६	उदकमेह	२५२
ऊष्मा—शरीर में उत्पत्ति—क्रम	१८२	एड्रीनलीन—आयुर्वेद मत से	२६०
ऊँगण—	१६८	एड्रीनलीन और साधक पित्त	४२३, ६७०, ६६५
	ए	एड्रीनलीन—कर्म	२६०, ४२०
एअर—साइनस	३४४	एड्रीनलीन—चिकित्सा मे उपयोग	४२२
एअोर्टा—सूचित पर्याय आवर्ता	४६४ टि०	एड्रीनलीन तथा मध्य स्वतन्त्र में	
एक काल घातुपोषण पक्ष	४१०	कर्म-साम्य	४२०
एक देश में रोग का कारण	५०	एड्रीनलीन—पचन पर प्रभाव	२६०
एक रसाभ्यास की गर्हितता	१००, ११२ टि०	एण्टीटॉक्सिन	६३६
एकाकी ग्रन्थियाँ	३५६	एण्टीन्यूरिटिक वाइटेमिन	वी २६५
एकीभाव—फर्टिलाइजेशन	१४२, १५६	एण्टीपेरिस्टालिसिस	३२८
एकीमोडेशन	७५५	एण्टीवाँडीज	२३३ टि०
		एण्टी-स्काँर्व्युटिक वाइटेमिन सी	२७०

विषय	पृष्ठ	विषय	पृष्ठ
एण्टो-डर्म (आन्तर चर्म)	१६६	एपोप्लेक्सी	११५ टि०
एण्ड ऑर्गन	१७१	एपोमॉर्फोन—वामकता	३३८
एण्डो-एन्जाइम	३०८	एफरेण्ट नर्व फाइबर	३३८ ३७२
एण्डो-थीलियम	१७०	एफिनिटी	१६४ टि०
एण्ड्रोजन	४३३	एन्डॉमिनल केविटी	५२५
एथेरोमा	४८६	एमाइटोमिस	१५८
एन-श्रायन	४६८	एमाइनो एमिड	२२८
एनर्जी	१७८	एमाइनोएसिड—महास्रोत मा ओषण	३६१
एनस—प्राचीन नाम अघर गुद	६१० टि०	एमाइनो पेप्टाइडोज	३१०
एनाफायलेक्सिस	४८८	एमाइलेज	३१०, ३८६
एनाफेज	१६१	एमाइलेज—टायलीन से भेद	३८६
एनावाँलिज्म	१८६	एमोनियम कार्बोनेट	३११
एनीमिआ—नव्यमत से भेद	३७८	एम्पाइमा	६७
एनीमिआ—शुद्ध पर्याय रक्तक्षय	३७७ टि०,	एम्पिरिकल ट्रीटमेण्ट	७७५
एनेलिसिस	४६४ टि०	एम्प्रोथोटॉनोस	१६६
एन्जाइना पेक्टोरिस	१६४ टि०	एम्ब्रियॉनिक डिस्क (गर्भपत्र)	१६६
एन्जाइना पेक्टोरिस—वातप्रकोप की	४६४	एम्नीऑटिक केविटी	१६६
कारणता	४८६	एम्नीऑटिक फ्लुइड	१६६
एन्जाइम	३०३, ३१२	एम्नीऑन	३८६
एन्जाइम—अर्थ	२७४	एरण्ड-तैल घौत-प्रवाहिका में उपयोग	१७३
एन्जाइम—जीवन मे स्थान	३०७-८	एरीओलर टिश्यु	३१०
एन्जाइम—दो भेद	३०८	एरेप्सिन	२३०
एन्जाइम—परस्पर विरोधी कर्म	३०८	एलर्जी	१६३ टि०
एन्जाइम—भूताग्नि	२७३-७४	एलीमेण्ट	
एन्जाइम—श्रेणी-विभाग	३०६	एलीमेण्टरी केनाल—शुद्ध पर्याय	
एन्यूरिन	२६५	महास्रोत	१४५ टि०
एपिग्लोटिस	३१८	एसिटिक एसिड	२१२ टि०
एपिडमिस—बहिस्त्वक् पर्याय की	५८८ टि०	एसिटिल कोलीन	३११, ४२२
प्राचीनता	५२७	एसिटिल कोलीन—अवलम्बक कफ?	४५०, ६६५
ए० पी०	१६६	एसिटिल कोलीन—कफवर्गीय द्रव्य	४५०
एपीथीलियम (आस्तरण घातु)	४४४	एसिटिल कोलीन—नाडीमस्थान के	
एपीफिसिस—प्रागस्थि	६१०	वेगो का वाहक	४४६
एपेण्डिक्स	६१०	एसिटिल कोलीन—सामान्य कर्म	४५०
एपेण्डिक्स—प्राचीनो का कृमि-आगय ?	६१० टि०	एमिटिल कोलीन—हृदयस्थ	
एपोन्यूरोमिस	१६७	(आवरक) कफ ?	४५०, ६७१
		एसिडीमिआ	१६७, २११
		एसिडोमिस	१६७, २११

विषय	पृष्ठ	विषय	पृष्ठ
एमेक्शुअल रीप्रोडक्शन	११६	ओलेडक एमिड	२२०
एसोसिएशन फाइवर्स	७३६	ओलेडन	२२२
एस्कोर्विक एसिड	२७०	ओप—ग्रय	६७८
एस्ट्रिजेण्ट	१२४ टि०	ओपजन—आयुर्वेद का एक वायु	८०२
ओ		ओपजन और कार्बन का मयोग—शरीर	
ओकसात्म्य	१११ टि०	की सपूर्ण क्रियाओ में आवश्यक ७६ टि०	
ओज	२६	ओपजन—प्रमरण द्वारा ग्रहण	४६६
ओज—अनेक द्रव्यो का वर्ग	६३४	ओपजन—शरीर में उमका महत्त्व	८०२
ओज—अपर या अप्रधान—नव्यमत से	६४३	ओपवि—निर्वचन	६३६ टि०
ओज—अपर—पोपणि का का भाव—		ओ—ऑ	
	नही ६४३	ऑक्मिजन—आयुर्वेद का एक वायु-भेद	८०२
ओज—उपधातु	६४३	ऑक्मिजन—हिन्दी शुद्ध पर्याय	३८२ टि०
ओज—उमके भक्षक राक्षस		ऑक्सिटॉमिन	४४३
	जीवाणु ? ६३६	ऑक्मिडेज	३११
ओज—एक अर्थ—आधुनिको का		ऑक्सिडेजन	१७६
	ग्लायकोजन ६३६	ऑज्मोटिक प्रेशर ११६, २३१-३२, २४२, ४७१	
ओज और अन्त गुक्र	४३५	ऑज्मोटिक प्रेशर—आयनीभाव में वृद्धि ४६८	
ओज और शुक्र का सवन्ध—प्राचीन		ऑज्मोसिस	४७०-७१
	मत से ४३५, ६४०	ऑटोडिण्टॉक्मिकोजन	३०६, ८०१
ओज—कफवर्गान्तर्गत एक उपवर्ग	६४२	ऑपिस्थोटोनोस	२६६, ७७५
ओज—कर्म	६२८	ऑप्टिक डिस्क	७६०
ओज—तीन विकृतियाँ	६३२	ऑप्टिक थैलेमस—मूत्रस्तम्भन कर्म	२५१
ओज—दो भेद—पर तथा अपर	६४१	ऑप्सोनिन	६३६
ओज—पुष्टिकर पदार्थ	६३३	ऑर्जिन्यिन	३१२
ओज—पृथक् गणना का हेतु	६४३	ऑर्थोटोनोम	७७५
ओज—प्राचीन तथा नवीन मत से	५०६	ऑयरवेक का नाडीचक्र	३२१
ओज—मुख्यार्थ	६४२	ओपघ-द्रव्यो की विशेषता—वीर्य	६८
ओज—शब्द के शास्त्रोक्त विविध		ओपघ-द्रव्यो—में रस का महत्त्व	६८
	अर्थ ६३५, ६४१	ऑस्ट्रोमेलेशिया	२३६, २६०, ५६७
ओज—शुक्रसार आदि नामो से		क	
	अभिहित द्रव्य ४३५, ६४०	कच्छपास्थि भस्म	५८८
ओज—सर्वधातुसार तथा बल	६२८	कजर्वेशन ऑफ एनर्जी	१७६, १८६
ओज—स्थान हृदय	६३१	कटु अवस्थापाक	२०२, ३४५, ३६३
ओज—स्वरूप	६३१	कटु अवस्थापाक—आयुर्वेद मत से	३५३
ओजोवर्ग—तद्गत द्रव्यो में साम्य	६३४	कटु अवस्थापाक—नव्यमत से	३५४
ओज क्षय—कारण	६३३		
ओज क्षय—चरकोक्त लक्षण	६३३		

विषय	पृष्ठ	विषय	पृष्ठ
कटु की-क्रिया का स्वरूप	३३३	कफ-क्षय के लक्षण	७०४
कटुरस के अतियोग से हानि	१२१	कफ-क्षय में रचि	२३५ टि०
कटुरस के गुण-कर्म	१०१	कफ—गुण	६६०
कटुरस से वात-प्रकोप की संप्राप्ति	१२०	कफ—गुणों का कर्म	६६०
कटु विपाक	६१	कफ—चन्द्र का प्रतिनिधि	२१
कटु शब्द का शुद्धार्थ	१०२ टि०	कफज रोग—नव्य मत से	७०३
कट्वर	५१२ टि०	कफज रोग—वसन्त में प्रकोप नव्य मत से	७०६ टि०
कठिन तालु	३१८	कफज शोथ	११८
कण्ठ	७६३	कफ—तर्पक	६६६
कण्ठच्छद	३१८	कफ—दूषित रक्त	५१६
कण्ठ—नामिका, कर्णादि में सत्रघ	७५६	कफ—नानात्मज रोग	७०२
कण्ठमाला	७५६	कफ—नानात्मज रोग—शार्ङ्गधरोक्त	७०३
कण्ठ—लेरिक्म का पर्याय	७६३ टि०	कफ—पित्त का नियामक	३५१
कण्ठवीक्षण	७६४	कफ—पित्त से सरक्षण	६६४
कण्ठगुण्डी	३१७ टि०	कफ—पोषक द्रव्य नव्य मत से	७०६
कण्ठघ	११२	कफ—प्रकृति पुरुष के लक्षण	६६६
कण्डरा	५५१	कफ—प्रकोप—कफ-प्रकृतियों में ग्राधिक्य	७०५
कण्डरा—आयुर्वेद मत में आयामादिका अविष्टान	५५५ टि०	कफ—प्रकोप का उपचार	७०७
कण्डरा—आयुर्वेद मत में कर्म	५५२	कफ—प्रकोप के कारण	७०५
कडिगन्ध रिपलेक्स	२८७	कफ—प्रकोप—रात्रि में होने का हेतु	७०६ टि०
कनीनक	७५६ टि०	कफ—प्रकोप—गिशुघ्नो में होने का कारण	७०६
कनीनिका	७५६, ७५८	कफ-प्रसर के लक्षण	७०६
कनीनिका—स्वरूप तथा कर्म	७५७-५८	कफ—द्रोघक	६६६
कर्नेक्टव टिश्यु (योजक घातु)	१६६, १७२	कफ—भेद तथा उनके कर्म	६६०
कपाटिकाएँ—सामान्य स्वरूप	३३०, ४७६	कफ—भोजनोत्तर प्रकोप	६६३
कपाउण्ड	१३० टि०	कफ—मुख्य स्थान ग्रामाणय तथा उर कैसे ?	६६३
कपाउण्ड एपीथीलियम (मिश्र आस्तरण)	१६६	कफ वह सिराएँ	४६०
कपेटिविलिटी—रक्ताधान—में सूचित पर्याय	५१५ टि०	कफ वह सिराएँ—लिम्फेटिक्स ?	४६० टि०
कफ—अनेक द्रव्यों का वर्ग	६३४	कफ—विकारों के मुख्य लक्षण	७०२
कफ—अवलम्बक	६६४	कफ—वृद्धि के लक्षण	७०४
कफ—ग्रामाशय-क्षत में उपयोग	३७५	कफ शब्द की निरुक्ति	६६६
कफ की चिकित्सा	११५	कफ—शरीर में कर्म	६६६
कफ के उत्पादक महाभूत	८२		
कफ—क्लेदक—प्राकृत तथा वैकृत	६६३		

विषय	पृष्ठ	विषय	पृष्ठ
कफ—शरीर में चन्द्र का प्रतिनिधि	६८६	कर्म-गुण्य	७७
कफ—शामक-कोपक रस	७०८	कर्म-न्द्रियाँ	७२६
कफ—शामक-कोपक महाभूत	७०८	कलन (मार्युना)	१६५
कफ—ज्वेपक	६६८	कला—नव्य मत में विचार	५६६ टि०
कफ—सचय, प्रकोप, प्रशम के काल	७०५	कलाय—खञ्ज	७७५
कफ—संरक्षण कर्म	३०५	कला—लक्षण तथा भेद	५६५
कफ—संशमन वर्ग	७०८	कला—शास्त्र-गणित	५६६ टि०
कफ—साम तथा निराम के लक्षण	७०७	कला—मात या अधिक? २१७ टि०, ५६६ टि०	
कफ—सामान्य परिचय	८०६	कल्पन	६३६
कफ में धातुक्षय का स्वरूप	६५४	कवलन	६३६
कफ से श्रोतोदृष्टि का स्वरूप	५०	कवलन (निगिरण)—तीन अवस्थाएँ	३१८
कफ हर द्रव्य—क्रिया का स्वरूप	४७२	कपाय द्रव्यों का नवज्वर में निषेध	१२३ टि०
कफावृत अग्नि	७४१	कपाय रस के अनियोग में हानि	१२४
कफावृत अपान	७८५	कपाय रस के गुण-कर्म	१२३
कफावृत उदान	७८५	कपाय रस से रोगोत्पत्ति का स्वरूप	१२४
कफावृत प्राण	७८४	काङ्कलयूरिआ	२५३
कफावृत वायु	७८२	काङ्कल यूरिआ—पिष्टमेह नहीं	३६२ टि०
कफावृत वायु—व्यावहारिक नाम	७८२ टि०	काङ्कल यूरिआ—वात-प्रकोप की कारणता	
कफावृत व्यान	७८६	का श्रयं	४८५
कफावृत समान	७८५	काङ्कल यूरिआ—संप्राप्ति	३६२ टि०
कब्ज—उपचार में उदर का मर्दन	६१० टि०	काकलक	३१७
कब्ज—जीर्णता की संप्राप्ति	३३५	काकोली	६८७ टि०
कब्ज—प्रधान कारण—वेगावरोध	६११ टि०	काच	७५८
कब्ज—रोगो का प्रधान कारण	३३१, ८००	काठिन्यज प्रकोप	४६
करण	७७	कान का पर्दा	७५१
कर्ण—तीन विभाग	७५१	कान्तारक	७५३
कर्ण—नामिका आदि अवयवों से		कामच्छत्र	५३ टि०
सर्वस्व	७५६	कामच्छत्र (क्लाइटोरिस)	१६७ टि०
कर्णपूय	७५३	कामला	२१६
कर्णमल	५६२	कामला के भेद	२१६ टि०
कर्णमूल ग्रन्थि	३७०	कामला की संप्राप्ति	६२६
कर्णमूल ग्रन्थि शोथ	३६६	कामाग्नि	३०२
कर्णास्थि—शुद्धार्थ	३४४ टि०	काय (व्युत्पत्ति)	८ टि०
कर्ण (मूवमेण्ट)	१४५ टि०	काय-अग्नि	१३५-३६
कर्म—उसकी उत्पत्ति का स्वरूप	७२५	काय-चिकित्सा	१३५-३६
कर्म—दर्शन में द्रव्यों के गुणों का		काय-चिकित्सोक्त प्रधान स्रोत	५२-५४
अनुमान	८८	कायाग्नि	१३४

विषय	पृष्ठ	विषय	पृष्ठ
कार्यिक चक्र	५३८	कार्वोहाइड्रेट—स्नेहो के पूर्ण पाक के लिए आवश्यकता	२०६
कारण-परिवर्जन—चिकित्सा का प्रथम सोपान	४६४ टि०	कार्वोहाइड्रेटो का कोथ—प्रोटीनो के कोथ का निवारक	३६४
कार्डीओ-इनहिबिटरी सिस्टम	५४५	कार्वोहाइड्रेटो का पचन	१६६
कार्डीओ—एक्सेलेरेटर सिस्टम	५४५	कार्वोहाइड्रेटो का सवान	३६४
कार्वन के समास	२३८	कार्य	१७८
कार्वन डाई ऑक्साइड	१८५	कार्य—एञ्जिन मे	१८०-८१
कार्वन डाई ऑक्साइड—अगराम्ल भी देखिए,		कार्य—शरीर में स्वरूप	१७८
कार्वन डाई ऑक्साइड—आयुर्वेद का एक वायु	८०२	काल—अन्नपान के पचन में सहकार	२८०
कार्वन डाई ऑक्साइड—त्याग मे प्रसरण का स्थान	४६६	काल—दो भेद	६५४
कार्वन डाई ऑक्साइड—शरीर में उसका महत्त्व	८०२	कास—कफज उसकी सप्राप्ति	५२३
कार्वन डाई ऑक्साइड—शरीर मे कर्म	१८२	कास—वातिक उसकी सप्राप्ति	५२३
कार्वन डाई ऑक्साइड—श्वसन का उद्दीपन	५४६	कास—श्वास प्रधान सतत ज्वर—पार्श्वशूल की सप्राप्ति	४७६
कार्वोक्सिलेज	३१२	कास—श्वास प्रधान सतत ज्वर प्रारम्भिक स्थिति मे आकोटन	४७६
कार्वोक्सिपेटाइडेज	३१०	किरण	२२४ टि०
कार्वोनिक एन्हाइड्रेज	३११	कीटोन (कीटोन बाँडीज)	१६७, २११
कार्वोहाइड्रेज	३०६	कीटोनीमिआ	२११
कार्वोहाइड्रेट	१६३	कीटोसिस	१६७, २११
कार्वोहाइड्रेट—आम द्रव्य	४२५	कीटोसिसका उपचार	२१५
कार्वोहाइड्रेट—कई कोषो के लिए अनिवार्यता	२२७	कुकरे	७५६
कार्वोहाइड्रेट—धातुपाक पर पोषणिका का प्रभाव	४४४	कुट्टिम	१७० टि०
कार्वोहाइड्रेट—धातुपाक मे अन्त स्राव	४२६	कुट्टिम आस्तरण (पेक्मेट एपीथीलियम)	१७०
कार्वोहाइड्रेट—पक्व रूप	२७७	कुण्डलिका	६१०
कार्वोहाइड्रेट—प्रथम दहन	२१०	कुपित दोषादिने साम्य का उपाय	१३८
कार्वोहाइड्रेट—प्रोटीन रक्षक	२०४	कुलीरास्थि-भ्रम	५६८ टि०
कार्वोहाइड्रेट—रसाङ्कुरिणाओ द्वारा ग्रहण	२७७	कुशिस डिसीज	४४६
कार्वोहाइड्रेट—लघुता मे कारण	२१०	कुष्ठ	११६
कार्वोहाइड्रेट—शयत्युत्पादन	१८१	कुष्ठ—सप्राप्ति	५१४
		कुर्मिका	५१२ टि०
		कुर्म वायु	७१७
		कुमार वायु	७१७
		कुमि आशय	६१० टि०
		कुमि-कोष्ठ	११६
		कुमि-दन्त-जीवनीय—डीकेहीनयोगका फल	२६०

विषय	पृष्ठ	विषय	पृष्ठ
कृशता—कारण	५०३	केलोरी—विभिन्न द्रव्यों में उत्पत्ति का मान	१८७
कृशता—परिणाम	५०३	केल्शियम—एक कर्म क्षोभ्यता का नियन्त्रण	४१८
कृश शरीर	४९७	केल्शियम—कर्म	२३६
कृष्ण मण्डल	७५७	केल्शियम के कल्प—प्राचीन मत से शीत-उष्ण दो भेद- २३६, ५६८ टि०	
कृष्ण मरिच-जीवनीय सी का उत्तम योनि	२७२	केल्शियम—खनिजों में प्रधान	२३८
केट आयन	४६८	केवल योगों से चिकित्सा फलवती नहीं होती	४० टि०
केटावाँलिज्म	१८६	केश—अतिवृद्धि के अंग्रेजी पर्याय ५६६ टि०	
केटालेज	३११	केश और रोम—अन्त शुक्र की इनपर क्रिया	४३४
केटेरेक्ट	७५८	केश—पुष्टि का स्वरूप	५६३
केटेलाइजर	२७३	केशवाहिनी	१४०
केटेलाइजर—अर्थ तथा उदाहरण	३०३-४	केश-लोम-नख-वर्गीकरण की नव्यमत से उपपत्ति	५६३
केटेलिटिकएक्शन—अर्थ तथा उदाहरण	३०४	केश—स्वरूप	५६३
केटेलिसिस—अर्थ तथा उदाहरण	३०४	केशिका	१४०
केटेलिस्ट	२७३	केशिका—स्वरूप तथा कर्म ४६२, ४७४, ५३४	
केटेलिस्ट—अर्थ तथा उदाहरण	३०३-४	केश्य	१११
केदारी कुल्या न्याय	२५	कैसर—रसायनियों द्वारा प्रसार	४८१
केदारी कुल्या न्याय—आचार्यों को विशेष अभिमत	४०६-७	कोएथ्युलेटिव एन्जाइम	३११
केदारी कुल्यान्याय—शुक्रक्षय की उमके अनुसार व्याख्या	५८३	को—एन्जाइम	३०६
केदारी कुल्या न्याय—स्वरूप	४०५	को—एन्जाइम—अर्थ	२७४
केन्द्रीकरण	७५५, ७५६	को—एन्जाइम—भूताग्नि	२७३-७४
केन्द्रीय नाडी सस्थान	१४६	कोकेन—तृषापर प्रभाव	२८६
केन्द्रीय वमन	३३६	कोठ	११६
केपीलरी	१४० टि०	कोठ—हिस्टेमीन की कारणता	४४८
केप्रिलिक एसिड	३३२	कोथ	२७४, ३०५
केफीन—मूत्र प्रवर्तक	२५२	को—फर्मेट	३०६
केमीकल एक्शन	१६४ टि०	कोवाल्ड	२४३
केमीकल एट्रेक्शन	१६४ टि०	कोन्ना	२२३
केरेटाइटिस	७५६	कोमल तालु	३१८
केरेटिन	१७१, २५६ टि०	कोरिऑन	१६
केरोटीन	२५६	कोलाइटिस	६१५
केलोरी	१८६	कोलीन	४४६
केलोरी—नियमन की अव्यवहारिकता	१६१, २३४		
केलोरी—भिन्न-भिन्न द्रव्यों की	२१०		

विषय	पृष्ठ	विषय	पृष्ठ
कोलीन ईस्टरेज	३११	कॉर्नीआ	७५७
कोलीनर्जिक नाडीमूत्र	४५१	कॉलम्बर एपीथीलियम	१७०
कोलीनेस्टरेज—कोलीन-नाशक एन्जाइम	४५०	कॉलीसिस्टोकाइनीन	३६२
कोलॉयड द्रव्य—अर्थ	४६६	कॉलेरा मिक्का	११५ टि०
कोलॉयड द्रव्यो के भेद	४६७	कॉलेस्टिरॉल	१७६, २२३
कोष के अवयव—प्राचीन ग्रन्थो मे	१४६	कॉलेस्टेरीन	१७६, २२३
कोषवहिर्गत द्रव	२४६	क्यूविक एपीथीलियम	१७०
कोषमात्र में तीनों दोषोका अस्तित्व	७६ टि०	क्रमपरिणामपक्ष	२५
कोष—शरीर के इकाई	१६६	क्रमपरिणामपक्ष—दूषण तथा उसका परिहार	४०२-३
कोषान्तर्गत द्रव	२४६	क्रमपरिणामपक्ष—स्वरूप तथा घातून्यत्ति-काल	३६८-४०१
कोषोका क्रिया-भेद—प्रोटीनो की कारणता	२३३	क्रियाशरीर का विषय	७, १५
कोषों का रचना-भेद—प्रोटीनो के कारण	२३३	क्रिया शारीर—शब्द की व्युत्पत्ति	७ टि०
कोषों का पोषण	१५०	क्रिस्टलॉयड द्रव	४६६
कोषों की क्रिया	१५२-५३	क्रीटिन	४१५
कोषों के घटक समास	१७७	क्रीटिन—आयुर्वेद में उल्लेख	४४५
कोषों के विभजन के प्रकार	१५८	क्रीटिनिज्म	४१४
कोषों में अग्निभूत का कार्य	७६ टि०	क्रीम	३८६
कोषों में कफ का कार्य	७६ टि०	क्रेनिअल नर्व्स	७४०
कोषो में जलभूत का कार्य	७६ टि०	क्रोमोसोम—कार्य	१६२
कोषो में पित्त का कार्य	७६ टि०	क्रोमोसोम—बीज भागावयव	१४२ टि०, १४६ टि०
कोषों में पृथ्वी भूत का कार्य	७६ टि०	क्रोमोसोम—सह्या भेद	१५६
कोषों में रजो गुण का कार्य	७६ टि०	क्लाइटोरिस (कामच्छत्र)	१६७ टि०
कोषो मे वात का कार्य	७६ टि०	क्लेद	८७, १२०, २७६, ६७७
कोषो में सत्त्व गुण का कार्य	७६ टि०	क्लेदक कफ	३५१
कोष्ठ	१६, ६५३	क्लेदक कफ—प्राकृत-वैकृत कर्म	६६३
कोष्ठ (विरेच्यता)	१७ टि०	क्लेदन	११८
कोष्ठ (विरेच्यता) भेद तथा लक्षण	६६२	क्लेदन—अन्न पचन में कर्म	२८०
कोष्ठगत वात	७७८	क्लेदन (पुष्टि)—चन्द्र का कार्य	१६
कोष्ठशास्त्राश्रित कामला	२१६ टि०	क्लेदन	१२० टि०
कोष्ठाग्नि	८ टि०	क्लेश	७६४
कोष्ठाङ्ग	१६ टि०	क्लोम	२८६
कोहल	३०५ टि०	क्लोम—अर्थ विषयक मतान्तर	५२२
कॉक्लिआ	७५३	क्लोम—प्रतान	५२१
कॉडलिवर आँयल	२५६	क्लोम—स्वरूप	
कॉमन बाइल डक्ट	३८४, ३८६, ६२५	क्लोराइड—अन्त्रो में शोषण द्वारा शरीर में साम्य	३८२
कॉर्नीअल अल्सर	७५६		

विषय	पृष्ठ	विषय	पृष्ठ
क्लोराइड—जलाकर्षण कर्म	२४२	क्षुद्रान्त्र में पचन—नियत क्रम	३६१
क्लोरीन—कर्म	२४२	क्षुद्रान्त्र में रस-सवहन	३२७
क्लोरोफील	१८०	क्षुधा	२८४
क्लोरोफील—वेद में (अवि)	१८० टि०	क्षुधा—आधिक्य क्षौद्रमेह का लक्षण	१६६,
क्षतिपूरण—जल का एक कर्म	२४३		४२७
क्षतिपूर्ति	१८१	क्षुधा—(इक्षुमेह, क्षौद्रमेह, मधुमेह,) में	
क्षत्रकण	१५३, ५०७	सप्राप्ति	५०१ टि०
क्षत्रकणों की क्रिया का स्वरूप	१५३,	क्षुधा का स्वरूप—नव्य मत से	२८३
	४७६, ५०७	क्षुधा—मेदस्विता में सप्राप्ति	५०१ टि०
क्षत्रकणों के अन्तर्गत जीवाणु-पाचक		क्षुधा—वेग रोकने से हानि	२८२
एन्जाइम	३८८	क्षुधा सकोच—कारण द्राक्षाशर्करा की	
क्षमता	११२ टि०	आवश्यकता	२८५
क्षमता की वृद्धि	११२ टि०	क्षुधा—सकोच-स्वरूप	२८४
क्षमता—जीवनीय ए का एक कर्म	२५५	क्षोम्यता (डरिटेविलिटी)	१५३
क्षमता—प्राचीन सज्ञा	२३२ टि०	क्षोम्यता—धातुओं के इस गुण का आशय	४१८
क्षमता—प्रोटीन का कर्म	२३२	क्षौद्रमेह	१६६
क्षमता—युक्तिकृत	६३७	क्षौद्रमेह—तीव्र क्षुधा की सप्राप्ति	२८५
क्षमता—रोगज	६३७	क्षौद्रमेह—सप्राप्ति तथा अन्य लक्षण	४२६
क्षमता—रोग प्रतिवन्धक शक्ति	६३५		
क्षय—दो भेद	४११, ५८२ टि०	ख	
क्षय (दोषधात्वादिका)—सामान्यकारण	४६४	खनिज द्रव्य	२३८
क्षय (दोषधात्वादिका)—सामान्य लक्षण	४६२	खनिजों के शरीर में कर्म	२३८
क्षय (रसादिका)—सामान्य उपचार	४६५	खञ्जता	७७६
क्षारता और अम्लता का सतुलन	२४२	खरत्व	१२३
क्षारीयता का अर्थ	२११ टि०	खलेकपोत न्याय पक्ष	२५, ४०७
क्षारों की क्रिया का स्वरूप	११८-१६	खलेकपोत न्याय पक्ष—नवीन मत से	
क्षारों के अतियोग से हानि	१२० टि०	कई प्राणियों में विद्यमानता	४०६
क्षीण दोषादि के साम्य का उपाय	१३८	खल्ली	७७५
क्षीरघृताम्यास	११२ टि०	खादित	१३१ टि०
क्षीरदधि न्याय	२५	खालित्य	११६
क्षीरोत्थ नवनीत	३८६	ग	
क्षुद्रश्वास—मेदस्विता में सप्राप्ति	५०१ टि०	गटा पर्चा	४६७ टि०
क्षुद्रान्त्र की चेष्टाएँ	३२७	गण्डमाला	४८१
क्षुद्रान्त्र—चेष्टा का परिणाम	३२७ टि०	गण्डमाला और गलगण्ड	४१७ टि०
क्षुद्रान्त्र—तद्गत जीवाणुनाशकग्रन्थियाँ	३६४	गण्डूपद—ताम्र का योनि	२४२
क्षुद्रान्त्र—पच्यमानाशय	५६	गण्डूपद—यक्ष्मा में विधान	२४२
क्षुद्रान्त्र में पचन	३८७, ३६१	गतिमूल	५४५

विषय	पृष्ठ	विषय	पृष्ठ
गन्धक—कर्म	२४२	गलशुण्डिकागोय	३१७ टि०
गन्धज्ञान—नव्य मत से विचार	७५०	गलेट	३१७
गर्भ अन्तरावरण (एम्नीऑन)	१६६	गवीनी	१६७, ६१८-२०
गर्भक्षय में रुचि	२३५ टि०	गिनीपिग	४३३ टि०
गर्भगुहा (एम्नीऑटिक केविटी)	१६६	गिलायु	३१८ टि०
गर्भपत्र (एम्ब्रियॉनिक डिस्क)	१६६	गीघ	७५६
गर्भप्रवर्तक अन्त स्राव (पोपणिका का)	४४३	गुण—उनका विचार द्रव्योंके कर्मोंमें	७७० टि०
गर्भ बाह्यावरण	१६५	गुण-कर्मों द्वारा द्रव्यों के पाञ्चभौतिक	
गर्भबीज	१४२, १५६	स्वरूप का जान	८५
गर्भबीज का लिङ्ग—निर्णय	१६२, ६३, १६५ टि०	गुण—बीज	८५
गर्भबीज का विभजन	१६४	गुण वाचक शब्दों का आयुर्वेद में अर्थ	८५-८६, ८८-८९
गर्भ—लक्षण	६	गुण—शारीर तथा बाह्य द्रव्यों के	७६६
गर्भ—विज्ञान	७	गुणों का निदान-चिकित्सा में उपयोग	१३
गर्भवृद्धिका क्रम	१४२	गुणों द्वारा द्रव्यों का विचार	६
गर्भवृद्धि—प्राचीन और नवीन मतों का साम्य	१४२	गुदगत वात	७७८
गर्भवृद्धि में दोषों का कार्य	२१ टि०	गुद द्वारा	६११
गर्भवृद्धि में भूतों का कार्य	६	गुदनलिका	६१०
गर्भस्थिति तथा गर्भस्राव में नाडी	५४४	गुदनलिका (शब्द की अनुपयोगिता)	१७ टि०
गर्भस्थिति—मूत्र द्वारा परीक्षा	४४०	गुरुत्व—लघुत्व—भेद	२६७
गर्भस्थिति—वमन की संप्राप्ति	३३६	गुरु विपाक	६१
गर्भावयवों के उत्पादक तीन चर्म	१६६	गुहाएँ	१४३ टि०
गर्भावस्था	१६०	गृध्रसी—दो भेद	७७६
गर्भावस्था का वमन	२१४	गृह—निवात होने का उपदेश	५२१
गर्भावस्था—जीवनीय ए की विशेष आवश्यकता	२५७	गैस्ट्रिक सिक्रिटीन	३८१, ४१२
गर्भावस्था—सुधा की विशेष आवश्यकता	२३६	गैस्ट्रीन—आमाशय-रस उद्दीपक	३१४, ३८१, ४१२
गर्भिणी का आक्षेपक	७७६	गेहूँ का दूध	२६४
गर्भोदक (एम्नीऑटिक फ्लुइड)	१६६	गेहूँ—मिल की क्रिया का प्रभाव	२६८
गर्भोपनिषद्	८ टि०	गैस—द्रव्यों की विशेषता	४६५
गल—(शुद्धार्थ)	११४ टि०	गैस्ट्रो-इन्टेस्टाइनल कैंटार	२४१
गलगण्ड	२४२, ४१७	गोदन्ती	५६८
गलद्वार	३१७	गोदन्ती—रक्त स्राव में उपयोग	२३६
गल—परिचय	३१७	गोदन्ती—रासायनिक स्वरूप	२३६ टि०
गलपाश—मृत्यु का कारण	५२१	गोरोचना	२२३ टि०
गलशुण्डिका	३१७	गोद—तृषाशामक	२८६
		गौरव	११४

विषय	पृष्ठ	विषय	पृष्ठ
ग्रन्थि—नियन्त्रण	३१५	घृत—अग्निदीपकता	२१८ टि०
ग्रन्थिभूत आस्तरण	१७१	घृत भोजन के पूर्व सेवन का फल	३६८
ग्रन्थि—भेद	३१३	च	
ग्रन्थि—लक्षण और उदाहरण	३१३	चक्की का महत्व	२६८
ग्रन्थि—स्वरूप	३१५	चक्र—तन्त्रग्रन्थोक्त	७२२
ग्रह	१२४	चक्र—नव्य मत से व्याख्या भेद	७४८ टि०
ग्रहणी—क्षत	३२४	चक्रिकाएँ	५०७
ग्रहणी—पित्त का विशेष स्थान	३५२	चक्षुर्वैशेषिक पित्त	८ टि०
ग्रहणी में पाचक रस	३८४	चक्षुष्य	१११
ग्रहणी-रस—प्रतिसरण से आमाशय		चन्द्रमा—सूर्य से विशिष्ट क्रिया	
क्षत की अनुत्पत्ति	३२४, ३८०	का कारण (नव्य मत से)	६८६
ग्रहणी—सज्ञा का हेतु	३५२	चन्द्रमा—सृष्टि में उसका कर्म	६८८
ग्राउण्ड सक्टेन्स (शय्या)	१७२	चन्द्र—शरीर में उसका प्रतिनिधि कफ	६८६
ग्राफिअन फॉलीकल	४३८ टि०	चन्द्र, सूर्य और वायु का सृष्टि में कार्य	२१
गाम	१८७ टि०	चवाना—पचन में महत्व	२६४
ग्राही	१२३	चय—प्रकोप	४५-४७
ग्रीन स्टिक फ्रेक्चर	५६५	चय—प्रकोप—की चिकित्सा	४६
ग्रेटर सर्कुलेशन	५३८	चय—प्रकोप की ६ अवस्थाएँ	४७
ग्रेन	१८७ टि०	चरकाभिमत साख्य	६७-६८ टि०
ग्रेप शुगर	१६५, १६७	चर्वी—अशुद्ध अर्थ	११३ टि०
ग्लानि	८८, १२० टि०	चर्मदल	६७८
	१२३, १२४	चर्वण—अतियोग का अनीचित्य	२४५ टि०
ग्लाय कीमिआ	११३ टि०, २१६	चर्वण—पचन में महत्व	२६४, ३१६
ग्लायकोजन	२००	चर्वण—स्वरूप तथा परिणाम	३१६
ग्लायकोजन—प्राचीनोकाअप्रधानश्रोज	६३६	चपक कोष	३६१
ग्लायकोजेनेज़	३१०	चावल की माड और धोवन	२६८
ग्लुकोज़	१६५, १६७	चावल—कुटाए हुए	२६५, २६८
ग्लुकोज़—ग्राम विशेष	६५७	चावल - -दाल के साथ खाने	
ग्लैण्डुलर एपीथीलियम	१७१	की वैज्ञानिकता	२६८
घ		चिकित्सा का प्रयोजन	५८
घन आस्तरण	१७०	चिकित्सा का विषय—पञ्चभौतिक	
घन (ठोस) द्रव्यो की विशेषता	४६५	शरीर और मन	१२
घर—निवात होने का उपदेश	५२१	चिकित्सा—प्रथम सोपान निदान	
घास—सूखी और हरी में भेद	२५६	परिवर्जन	४६४
घुर्घुर ध्वनि—सोनो रन साउण्ड के लिए		चिन्ता—तापोत्पत्ति पर प्रभाव	१६१
पर्याय	५०१ टि०	चिन्ता—पचन पर प्रभाव	२६०

विषय	पृष्ठ	विषय	पृष्ठ
चिन्ता—यक्ष्मा का प्रमुख कारण	४५६	ज	
चिन्त्य शक्ति	८६	जङ्गम—शब्द का शुद्ध प्रयोग	२१६ टि०
चुमचुमायन	१२४	जङ्गम पिष्टमान	२००
चुल्लिका ग्रन्थि (थायरॉयड का पर्याय)	१४६ टि०	जङ्गम स्नेह	२०६
चुल्लिका ग्रन्थि और पित्त	१६१, २२१	ज (जा) ठगानि	१३१, ३००
चुल्लिका ग्रन्थि और मेदोजिनि	४१८	ज (जा) ठगानि का प्राधान्य	१३५
चुल्लिका ग्रन्थि का प्रकोप	४१५	ज (जा) ठगानि की चिन्तना की	२३५
चुल्लिका ग्रन्थि—जल धातु का नियमन कर्म	२५२	ज (जा) ठगानि के प्राधान्य का धर्म	२०३
चुल्लिका ग्रन्थि—धातुपाक पर प्रभाव	१६०, २१६	ज (जा) ठगानि द्वारा पाकक्रम विशेष	२३३
चुल्लिका ग्रन्थि—प्रवर्तक अन्त स्त्राव	४४२	जनन कोप (जमिनल मेन्स)	१५६
चुल्लिका ग्रन्थि—प्रवर्तक कारण	४१७	जननावयव—अन्न शुद्ध की प्रिया	१३३
चुल्लिका ग्रन्थि मन्दताजन्य रोग	४१४	जननावयव—शोभ ने वमन	३३६
चुल्लिका ग्रन्थि—रचना	४१४	जन्म तथा मरण—इतना यथागत स्वल्प	३३३
चेतन का लक्षण	११	जन्मयत्न प्रवृत्त रोग	६६१
चेतनवाद और आयुर्वेद	२०७ टि०	जवाब	५८१
चेतनवाद तथा यन्त्रवाद	२०६ टि०	जम्बी—प्रवाल पिष्टि की रचना ने महत्त्व	२७१
चेतना का आश्रय	५४ टि०	जरण	११३
चेतनाकृत विवेचन	४६८	जरमान्य	७८२
चेतनो में प्रजनन का नामान्य क्रम	१५६	जमिनल स्नेहन	१६६
चेष्टा (मूवमेण्ट)	१४५ टि०	जल—यद्युक्तिजन्य रोग	२४३
चेष्टा (विहार) की दोषादिपर प्रिया	६	जल का प्रतिघात	२४१
चेष्टा—क्षुधा की उत्पादक	२८६	जल का प्रतिघात—अग्नि विदु	२४७
चेष्टावह नाडीसूत्र	१४७, ३३८	जल का नास—अग्नि बुद्धि में	१
चेतन्य का कारण—आत्मा	६८	जल का शोषण—अग्नि का एक धर्म	३३३
चेतन्य के उभयोक्त लक्षणों की तुलना	१५६, १५५	जल का नष्टन—अग्नि न	२४३
चेतन्य के लक्षण नव्य मत से	१६१	जल की बहोरोता	२६०
चेतन्य के लक्षण—प्राचीन मत से	१५०	जल के धर्म	२६५
प्राचीन नव्य	६६	जल के प्रमाण का विषय—शरीर का एक धर्म	१६०
छाया—नक्षत्र गणना भेद	४१३	जल का शोषण का विषय—शरीर का एक धर्म	२३५
दिग्दोष		जल का शोषण का विषय—शरीर का एक धर्म	२३५
दिग्दोष		जल का शोषण का विषय—शरीर का एक धर्म	२३५

विषय	पृष्ठ	विषय	पृष्ठ
जल—धातु पाक का उद्दीपक	२५०	जीवनयोनि नाडी सस्थान—स्रावी	
जल धातु—साम्य का फल	२५०	ग्रन्थियो पर श्रिया	३१५
जलपान—भोजन के सम्बन्ध से	२७६	जीवनयोनि प्रयत्न—नवीनो का	
जल पार्श्व (संप्राप्ति—)	५२६	स्वतन्त्र कर्म	५५४
जल महाभूत के शरीर में कर्म	८४	जीवनीय	११३, टि०, १८२
जल—वय स्थापन	२४७	जीवनीय—आहार, न कि श्लेष	७५५
जल—विरिचक	३३३	जीवनीय ई	७६४
जल—शरीर का पोषक	२४३, २५०	जीवनीय ए	२५५-६०
जल—शरीर से प्रमाण	२४३	जीवनीय ए—आश्रय	२५६
जल—शीत उसका अवगुण	२४७	जीवनीय ए—पचनमें यकृत—का स्थान	२६०
जल—सेवन की विधि	२४६, २५२	जीवनीय ए, डी, ई—प्राचीन मत से	२७४
जल—हृदय का उद्दीपक	२५२	जीवनीय—एच	२७२
जलाकर्षण—(आँसुमिम)	११६, २३१, २३२, ४७०	जीवनीय के—कर्म	२६३, ३६५
जलाकर्षण—आयनी भाव से वृद्धि	४६८	जीवनीय के—पक्वाशय में उत्पत्ति	२६३
जलाभिसरण—देखिए जलाकर्षण		जीवनीय के—पचन में यकृत का स्थान	२६३
जलाभिसरणीय द्रव	४७१	जीवनीय—जीवाणुओं के भी पोषक	२५५
जलीय द्रव्यों के गुण-कर्म	८७	जीवनीय डी	२४०, २६०-६३, ५६८
जाति—धातुपाक पर प्रभाव	१६०	जीवनीय डी—अतियोग का विपरिणाम	२६२
जानुक्षीभ	७४५	जीवनीय—दो मुख्य भेद	२५४
जान्तव—शब्द का अप-प्रयोग	२१६ टि०	जीवनीय—पक्वाशय में उत्पत्ति	२५५, ३६५
जायगेष्टिज्म	४४४	जीवनीय पी	२७२
जायमोजन	३०६, ३१५, ३७२	जीवनीय—बाल्य काल में साम्य की आवश्यकता	२५४
जालमय अन्तरास्तरण	१७५	जीवनीय वी १	२६५
जालमय धातु	१७४	जीवनीय वी २	२६६
जिह्वाधरीय ग्रन्थि	३७०	जीवनीय वी ३	२६६
जिह्वामल	५६३	जीवनीय वी ६	२७०
जी मिचलाना—संप्राप्ति	३३५	जीवनीय वी—आसवारिष्टो में	१६६
जीर्ण ज्वर में दूध	२०६	जीवनीय वी—प्राचीन मत से	२७४
जीर्ण विदन्व—संप्राप्ति	३३५	जीवनीय वी मिश्र	२६५
जीर्णोद्धार—प्रोटीन का एक कर्म	२३२	जीवनीय वी—हीनयोग के क्रमिक परिणाम	२६८
जीवन	११२, १५१	जीवनीय—विज्ञापन जन्य आतङ्क	२५५
जीवन—आधुनिको के स्वतन्त्र		जीवनीय—सामान्य परिचय	२५४
नाडी सस्थान के कर्म से साम्य	७४८	जीवनीय सी—प्राचीन मत से	२७४
जीवन का लक्षण	१०	जीवनीय सी—हीनयोग का प्रभाव	२६३
जीवनयोनि नाडी सस्थान	२८६, ७४५	जीवभूमि (प्रोटोप्लाज्म)	१४८

विषय	पृष्ठ	विषय	पृष्ठ
जीवरक्त—पित्तरक्त से भेद की परीक्षा	५१६	ज्ञानेन्द्रियगत वात	७७८
जीवविद्या	७	ज्ञानेन्द्रिय—तन्वय मत में विशेष वर्णन	७४६
जीवाणु—उपकारकता के विषय में		ज्ञानेन्द्रिय—पाँच या सात	७८ टि०
आयुर्वेद	३६६	ज्ञानेन्द्रिय—प्रत्येक एक-एक विषय	
जीवाणु—उपकारी	२५७ टि०	की ग्राहक	७२६
जीवाणुओं के भेद	२५७ टि०	ज्ञानेन्द्रिय—सबकी स्पर्शनेन्द्रिय रूपता	७२४
जीवाणुओं से रक्षा—रस का कर्म	४७८	ज्ञानेन्द्रिय के अघिष्ठान तथा विषय	७७
जीवाणुजन्य कोय—शरीर को उससे हानि	३६६	ज्ञानेन्द्रियों के कर्म—रक्त के अधीन	५०८-९
जीवाणु—दो भेद	३०५	ज्ञानोत्पत्ति में आत्मादिका सनिकर्ष	७८
जीवाणु—नाशन—आमाशय रस का कर्म	३७४	ज्वर में दूध	२०६
जीवाणु—नाशन—वैद्य का एक कर्तव्य	६३६	ज्वर में लङ्घन की मर्यादा का हेतु	३६७
जीवाणु—पक्वाशय में	२००	ज्वर—हृदय के स्फुरण—पर प्रभाव	५४५
जीवाणु परिचय	२५७ टि०	ज्वरादि रोगों में लङ्घन	२०८
जीवाणु—प्राचीनों को ज्ञान	२५७ टि०	ट—ठ	
जीवाणु—मल में सख्या	३३५		
जीवाणु—रोगोत्पत्ति में गौण कारण	६३६ टि०	टव	६८६
जीवाणुवाद—आयुर्वेद में उसका		टविनल्ल	३४३-४४ टि०
स्थान	६३८ टि०	टायफॉयड कफ प्रवात	
जीवाणु—शरीर के उपकारक	३६६	ज्वर	२०६-३५६ टि०
जीवाणु—शरीर दूषित होने से ही		टायेलीन	३१०
रोगोत्पादक	२५७ टि०	टिटैनी	४१८
जीवाणु—सूदन	६३६	टिश्यु (घातु)	१४२, १६८ टि०
जुन्द वेदस्तर	५८४	टैकीकार्डिया	४६३ टि०
जृम्भा	७०३ टि०	टेण्टेटिव डायग्नोसिस	११२ टि०
जेन	१६२, २३३	टेम्परेचर	१८३
जेन्थॉप्सिन	२५८	टेलोफेज	१६१ टि०
जेरोएट्रिक्स	४८६	टेस्टोस्टिरोन	४२६, ४६२, ५८६ टि०
जेरेण्टोलॉजी	४८६	टोन	५५५
जेरोफथैलिमिया—प्राचीन पर्याय	२५६	टोसिस	७७४
जेल	४६७	टॉन्सिल शास्त्रोपचार अथवा	
जेली	४६७	दोष साम्य	३५६
ज्ञान	१५१	ट्रिप्सीन	३१०
ज्ञान—अयथार्थ होने का हेतु	७३३	ट्रिप्सीन—कर्म	३८८
ज्ञान—उसकी उत्पत्ति का स्वरूप	७२५	ट्रिप्सीन—प्रोटीन पर क्रिया	३७४
ज्ञानतन्तु—नर्व का अशुद्ध पर्याय	१४४ टि०	ट्रेकोमा	७५६
ज्ञानाग्नि	८ टि०	ट्रेन्जीशनल एपीथीलियम	१७१
ज्ञानेन्द्रिय	७२६	ट्रेन्स्प्यूशन (रक्त का)	५१५

विषय	पृष्ठ	विषय	पृष्ठ
ट्रॉफिक नर्व्स	७४७	तक्राम्ल—जीवाणुजन्म कोय का निवारक	३६६
ठोम (घन) द्रव्यो की विशेषता	४६५	तक्राम्ल—जीवाणु जीवाणु कवलन शक्ति	३०६
ड		तक्राम्ल—पित्तवर्गीय द्रव्य	५५६
डवल डीकम्पोजीशन	१६४ टि०	तक्राम्ल—विघटन तथा श्रम निवृत्तिके हेतु	५५८
डर्मिस—अन्तस्त्वक् पर्याय की प्राचीनता	५८८ टि०	तक्राम्ल—सचय श्रम का कारण	४४७, ५५८
डाइजेशन—अर्थ	१५३	तक्राम्ल—सघान	१६८
डाइजेस्टिव ट्रैक्ट—शुद्ध पर्याय महास्रोत	१४५ टि०	तण्डुलोदक—अनुपान का महत्त्व	२६८
डाइरेक्ट डिविजन	१५८	तत्त्व (एलीमेण्ट)	१६३ टि०
डाईसेकेराडडम	१६८	तन्तुमय धातु	१७३
डायफ्राम—सूचित पर्याय	५२४	तन्त्र	१४३ टि०
डायविटिक कॉमा	१६७	तन्द्रा	७०३ टि०
डायविटीज इन्सिपिडस	१६६ टि०, २५१	तन्मयता—आमाशय रस पर प्रभाव	३८०
डायविटीज मेलीटस	१६६	तन्मात्र	७४
डायालिसिस	४७१	तन्मात्रो के गुण	७४
डायस्टेस	१६६, ३१०	तन्मात्रो से महाभूतो की उत्पत्ति	७४-७५
डायस्टेस -लाला और अग्न्याशय में	१६६	तमोगुण का कर्म—अचेतनो में	७१
डिफरेन्शिएशन	१६४	तमोगुण के लक्षण	७१
डिफ्युजन (प्रसरण)	४६६	तम्मर	११७ टि०
डीएमाइनेज	३११	तरुण ज्वर में दूध	२०६
डीकपोजीशन	१६४ टि०	तरुण ज्वर में कषाय द्रव्यो का निषेध	१२३ टि०
डीहाईड्रेशन	२४६, ४६३	तरुणास्थि—कर्म तथा स्थल	५६४
डुओडीनम	३८४	तरुणास्थिका अर्बुद—नवीन नाम	५६६
डेकार्ट	४१३	तर्पक कफ	४३२, ६६६, ७३७
डेक्स्ट्रीन	२००	तर्पक कफ—नवीन मत से	६६४
डेक्स्ट्रीन आमाशय रस पर प्रभाव	३८१	तर्पक कफ—विशिष्ट कर्म	६६७
डेक्मट्रोज	१६५	तर्पण	११२, ११६
डफीगोन्सी डिसीजेज	२५४	ताडी—प्राचीन नाम वारुणी	६२३
डॉ० अविनाशचन्द्रदास गुप्ता	६७ टि०	ताप—अवयव—भेद से भेद	१८५
डवार्फिज्म	४४५	ताप—आयुर्वेद—मतसे उत्पत्ति स्थान	१८३ टि०
डवार्फिज्म—आयुर्वेद में	४४५	ताप का उपयोग शरीर में	१८३
त		ताप—किरण	२२४
तक्राम्ल—श्रम विशेष	६५६	तापमान क अनियम	६०
तक्राम्ल—क्षार में परिवर्तन	२१३	ताप—शक्ति के रूप में	१७८
तक्राम्ल—जीवाणु	३०५	ताप—शरीर में उत्पत्ति	१८२
		तापोत्पत्ति का उद्दीपन—प्रोटीन का विशेष कर्म	२३३
		तामस अहकार से अचेतन द्रव्यो की उत्पत्ति	७४

विषय	पृष्ठ	विषय	पृष्ठ
तामस मन तथा पुरुष के लक्षण	७३०	तैल	२२६
ताम्र—कर्म	२४२	तैलवार्तिका	१७ टि०
ताम्र—कल्प	२४१	तोद	१२२, ३४८
ताम्र—लोह के धातु पाक में आवश्यक	२४१	त्रयोदशविध अग्नि	१३३
ताम्रायन	२३८ टि०	त्रिगुणात्मक वर्गीकरण की श्रेष्ठता	६६
तारामण्डल	७५७	त्रिदोष—मिद्धान्त—नव्य मत से व्याख्या	१४७
तारुण्य—उदय के स्त्री में चिह्न	४३८	त्रिदोषात्मक वर्गीकरण की श्रेष्ठता	७०
तारुण्य—पुरुष में चिह्न	४३१	त्रिवारा नाडी	३१६
तारुण्य—पूर्व और पश्चात् लक्षण	४३८	त्रिविध अग्नि	१३३
तिक्त द्रव्यों का अयोग	१२२	त्रिस्थूण शरीर	२१
तिक्त द्रव्यों की त्रिया का स्वरूप	१२२	त्वक्सार	४६१
तिक्त रस का महत्त्व	१२२	त्वग्गत वात	७७८
तिक्त रस के अतियोग से हानि	१२३	त्वग्रोग—संप्राप्ति	५१४
तिक्त रस के गुण-कर्म	१२२	त्वचा—कर्म	५८७
तिक्त शब्द का शुद्धार्थ	१२२ टि०	त्वचा का वर्ण—अन्त शुक्र का इस पर प्रभाव	४३३
तिमिर	११७	त्वचा—जीवनीय ए के हीनयोग का प्रभाव	२५६
तीक्ष्ण अम्ल	२११ टि०	त्वचा—पुष्टि का स्वरूप	५६३
तीक्ष्ण गुण—दो अर्थ	५१४ टि०	त्वचा—पुष्टि के प्राचीनोक्त क्रम की नव्य मत से उपपत्ति	५६३
तीक्ष्ण गुण—प्रकोप से रक्त पित्तादि रोग	५१४	त्वचा—भेद	५८८
तीक्ष्ण द्रव्यों से पित्त-प्रकोप का अर्थ	२१४	त्वचा—वृक्क और हृदय की सहकारी	५६१, ६२३
तीक्ष्ण—'सुदौर्लभ'—पर्याय	२१२ टि०	त्वचा—शरीरोष्मा की नियामक	५६०
तीक्ष्णाग्नि	६६७	त्वचा—स्पर्शेन्द्रिय	७३८
तृण्टिकेरी	३१८ टि०	त्वचा—स्पर्शेन्द्रियत्व की नव्य मत से उपपत्ति	५८७
तुम्बिका	७५४	त्वच्य	११२
तूनी	७७५	थ	
तृतीय अवस्थापाक	२५५	थकान—नव्य मत से संप्राप्ति	५५८
तृप्ति—नव्य मत से स्वरूप	२८६	थायमस	४४१
तृप्ति—पचन में महत्त्व	२६४	थायरॉक्सिन	२४१, ४१४
तृपा—अतियोग का अंग्रेजी पर्याय	६७८	थायरॉक्सिन—मन्दता का उपाय	४१६
तृपा—उक्षुमेह (मधुमेह) में संप्राप्ति	५०१ टि०	थायमीन	२६५
तृपा—उदक क्षय में संप्राप्ति	२५१	थेलेमस	७२३
तृपा—प्रतिश्याय में संप्राप्ति	३६५	थेलेमस—मूत्रस्तम्भन कर्म	२५१
तृपा—मेदस्विता में संप्राप्ति	५०१ टि०		
तृपा—लालाक्षय का परिणाम	३६५		
तृपा—वेग रोकने से हानि	२८२		
तेजोजल	७६१		
तेजस द्रव्यों के गुण-कर्म	८७		

विषय	पृष्ठ	विषय	पृष्ठ
थोरेसिक डवट	४८२	दुग्ध—एक प्राकृत घौत	३८६
श्रोत्रवेर्ज	३११	दुग्ध का महत्त्व	२३६
		दुग्ध का सधान—आमाशय	
द		रस का एक कर्म	३७५
दक्षिणायन	१०४, ६८६	दुग्ध की परीक्षा	१६६
दण्डापतानक	७७५	दुग्ध ज्वर में	२०६
दन्त—अस्थिका भेद किंवा उपघातु	५६६	दुग्ध—पूर्णाहार केवल शिशुओं के लिए	५६७
दन्तक्षय—जीवनीय डी के हीनयोग		दुग्ध-प्रवर्तक अन्त स्राव	४४२
का फल	२६०	दुग्ध—प्रातः काल और सायंकाल का	२६२
दन्तरक्षण—लाला का एक कर्म	३६६	दुग्ध शर्करा	१६८
दन्तवल्क	३६६	दुग्ध शर्करा—होमियोपैथी में उपयोग	१६८
दन्तवल्क—इनेमल के लिए प्राचीन		दुग्ध—शिशुओं के लिए आविश्यकता	२५६
सज्ञा	५७० टि०	दुग्ध हरिणी	५६६
दन्त—स्वरूप तथा विभाग	५७०	दुर्गन्ध गुण—प्रकोप से त्वग्रोगों की उत्पत्ति	५१४
दन्तहर्ष	११७	दूर्घ—देखिये दुग्ध दूरान्ध्य	७६२
दन्तों की पुष्टि—जीवनीय डी का कर्म	२६०	दूषिका	७५६
दम्य (रिसेसिव)	१६३	दूषित स्रोतो से रोगोत्पत्ति	४६-५०
दर्वीकर	२२३	दूष्य	२३
दर्शन-केन्द्र	७६०	दृष्टिमण्डल	२५८, ७५४, ७५६
दर्शन-क्रिया	७५४, ७५६, ७६२	दृष्टिमण्डल—दो प्रकार के कोष	७५६
दर्शन क्रिया का स्वरूप	२५८	दृष्टिमण्डल प्रतिमा की स्थिति	७६२
दर्शन क्रिया—कुछ विकार	७६२	देवेदत्त वायु	७१७
दर्शनाग्नि	८ टि०	देह (व्युत्पत्ति)	८ टि०
दशोमानि	२६४ टि०	देहाग्नि	१३४
दहन—शब्दार्थ	१७६, ३००	देहोष्मा	१८३
दहन—प्रोटीन का कर्म	२३१	देहोष्मा का नियमन	१८४
दही—निर्माण का स्वरूप	३०५	देहोष्मा—मान की अनियतता	१८३
दही—प्राचीनो द्वारा शुक्तो में गणना	३०६ टि०	दैन्य—पचन पर प्रभाव	२६०
दानवकाय	४४४	दोलनी	३२८
दानवकाय—आयुर्वेद-मत से	४४५	दोष—अन्य दोषों के स्थान पर जानि	
दारण	११६	पर उपाय	६५०
दारुण गुण	७१७	दोष—इनका चक्रवत् भ्रमण	६५२, ६६४
दाल—चावल का पूरक अन्न	२६८	दोष—इनके ऋतुस्वभाव सचय	
दाह—अग्नेजी पर्याय	६७७	का शोषण-काल	६४६
दिवसान्ध्य	२५५ टि०	दोष—इनके परस्पर सदृश तथा	
दुःख—रोग	५६, ५३० टि०	विरुद्ध गुण होने का परिणाम	६४५
दुग्ध—अकेला लेने से गुह	३७५	दोष—इनके स्थानों का विविध	
		प्रकार से निर्देश	६६३-६४

विषय	पृष्ठ	विषय	पृष्ठ
दोष—इन्हें समझने के लिए आवश्यक निर्देश	६२० टि०	दोष—प्राकृत-वैकृत दशा में सर्वशरीरगत	६४५, ६६३
दोष—एक-एक भेद का प्रामुख्य	२०१	दोष—भेद—केवल पाँच-पाँच नहीं	६६० टि०
दोष—एक-एक स्थान होने का अर्थ	६६४	दोष—भेदावस्था	६५१
दोष—कोष्ठ से शान्नाग्रो तथा शान्नाग्रो में कोष्ठ में गमन के हेतु	६४६	दोष—मुख्य और गौण अर्थ	४ टि०
दोष—कालापेक्ष प्रकोप	६५४	दोष—व्यक्तावस्था	६५१
दोष—ज्ञानापेक्ष प्रकोप के कारण	६४६	दोष—शब्द की व्युत्पत्ति	६५
दोषज रोग—भेद	६५५	दोष—शरीर की उत्पत्ति, स्थिति तथा रोगोत्पत्ति में कारण	१६-२१
दोष—दुष्टिजनक स्वभाव	२२	दोष—शरीर के तीन स्तम्भ	२१
दोष—दूष्यो का आश्रयाश्रयिभाव	६६३	दोष—शास्त्र में इनके सविस्तर निरूपण का कारण	६४६
दोष—दो अवस्थाएँ	६४५	दोष—गर्भ शरीर गत तथा सर्वस्रोतश्चर	६४५, ६६३
दोष—दानु-मल—शरीर के मूल	१७-१८	दोष—सञ्चय-लक्षण	६४६
दोष—दानु-मल—शारीर द्रव्यो के वर्ग	१४३	दोष—ससर्ग या सनिपात में उपक्रम का क्रम	६४७
दोष—नव्य मत में व्याख्या	१४७	दोष—सामान्य परिचय	६४५, ६५८, ६०६
दोष—नामकरण में हेतु	१८	दोष—साम्य की आवश्यकता	५
दोष—पाँच-पाँच प्राकृत भेद उदाहरण भूत	४५०	दोष—साम्य के ज्ञान की आवश्यकता	५
दोष—पाँच-पाँच स्थान	६६४	दोष—स्थान-सश्रय	६५०
दोष—पाँच भेद प्राकृत कर्मों के विशेष स्वलानुसार	६६० टि०	दोष—स्वरूप समझने में भ्रान्ति	३०१
दोष—पाँच भेदों का अभिप्राय	३०३	दोषादि का वैषम्य जानने का उपाय	६१
दोष—पाँच से भिन्न स्थानों का आशय	६६४	दोषादि का साम्य जानने का प्रकार	४६१
दोष—पृथक् सगोचन	६४६ टि०	दोषादि की समता ही स्वास्थ्य	५
दोष—प्रकोप की असंपूर्णता भविष्य में रोग जनक	६४६	दोषादि के क्षय से रोगोत्पत्ति	४५
दोष—प्रकोप के कारणों का वर्गीकरण	६४६	दोषों का चिकित्सा में प्रधान्य	३८
दोष—प्रकोप के सामान्य लक्षण	६४७	दोषों का त्रिविध प्रतिकार	४७
दोष—प्रकोप—प्रकुपित गुणों का ही, सर्व गुणों का नहीं	५१३, ६४८	दोषों का प्रमाण जानने का उपाय	५
दोष—प्रकोप—भोजन-कालिक	३४५	दोषों का प्रधान्य	१८
दोष—प्रकोप में सर्व गुण-कर्मों- के प्रकोप की अनियतता	५१३, ६४८	दोषों का वर्गीकरण	७०
दोष—प्रकोप से रोग-परीक्षा	३६	दोषों का वैषम्य	५
दोष—प्रकोप से रोगोत्पत्ति का स्वरूप	६५४	दोषों का वैषम्य ही रोग	५६
दोष—प्रसर का स्वरूप तथा भेद	६४७	दोषों की क्षीणता का परिणाम	२३
दोष—प्रसर के लक्षण	६४६	दोषों की गहनता	५६
दोष—प्रसर में दृष्टान्त		दोषों की सार अचरथाएँ	४२
		दोषों की तीन भावस्थाएँ	४३

विषय	पृष्ठ	विषय	पृष्ठ
दोषो की तीन अवस्थाओं के सामान्यकारण	५६	द्रवगुण—प्रकोप से रक्तस्रुति	५१४
दोषो की तीन अवस्थाओं के सामान्य लक्षण	४३	द्रव द्रव्यो की विशेषता	४६५
दोषो की तीन अवस्थाओं में कर्तव्य	५७-५८	द्रव घातु का दवाव	२४६
दोषो की दृष्टि के भेद	२२-२३, ३१	द्रव घातु का सनुलन	२४६
दोषो की दो अवस्थाएँ	४२	द्रवघातु—साम्य का परिणाम	२५०
दोषो की वर्गरूपता	३०१, ८०७	द्रवाकर्षण	११६
दोषो की वृद्धि का उपाय	५८	द्रव्य—एक रसात्मक नहीं	१०५
दोषो की वृद्धि (प्रकोप) का परिणाम	५	द्रव्य—समान आदि तीन भेद	४६५
दोषो की व्याख्या—प्राचीन तथा नवीन मत से	४४८ टि०	द्रव्य—स्वरूपत तीन भेद—घन आदि	४६५
दोषो के अग्नि	१३४ टि०	द्रव्यो की दो प्रकार की शक्ति	८६
दोषो के उत्पादक महाभूत	८२	द्रव्यो की पाञ्च भौतिकता	६, १३
दोषो के कोपक-शामक रस	१०६	द्रव्यो की पाञ्च भौतिक रचना का ज्ञान गुण-कर्मों से	८५
दोषों के क्षय (क्षीणता) का परिणाम	५	द्रव्यो की शक्तियाँ—शरीर की वृद्धि आदि की मूल	६५
दोषो के दूष्य—घातु, उपघातु, मल और स्रोत	२२	द्रव्यो की शरीर पर क्रिया के कारण रस-वीर्यादि	८८-८९
दोषो के दो प्रकार—शारीर-मानस	१८	द्राक्षा-शर्करा	१६५, १६७
दोषों के पर्याय	६५	द्राक्षा-शर्करा—उपयोग में इन्मुलीन का स्थान	४२५
दोषो के प्रकोप का अविष्टानमहास्रोत	८०६	द्राक्षा-शर्करा—कार्बोहाइड्रेटो का चलन	४२५
दोषो के प्रकोप के कारण—सुख-स्मरणार्थ पद्यमाला	८१०	द्राक्षाशर्करा—पक्वाशय—में शोषण	३६१
दोषो के प्रकोप के सामान्य लक्षण सुख स्मरणार्थ पद्यमाला	८१०	द्राक्षाशर्करा—रसरक्त में हीनता के परिणाम	२१५
दोषो के प्रमाण का अनियम	६०	द्राक्षाशर्करा—शरीर में उपयोग का स्वरूप	४२५-२६
दोषो के विभिन्न स्थानो के निर्देशका अर्थ	८०८	द्रोणी	६८६ टि०
दोषो के विशिष स्थान	२१	द्विगुण शर्कराएँ	१६८
दोषो के व्यवहारोपयोगी भेदो का प्रधानतया निर्देश	७६६ टि०, ८०८	द्वेष	३२
दोषो के सविस्तर निरूपण का कारण	३८-४०	घ	
दोषो से स्रोतोदृष्टि का स्वरूप	५०	घतूरा—तृषाजनकता	२८६
दोषो से ही रोगोत्पत्ति	४०	घनञ्जय वायु	७१७
दौर्बल्य—शौद्रमेह का लक्षण	४२७	घनु स्तम्भ	७७५
दौर्बल्य जनक रस	१०४	घमनिका	५३६ टि०
द्रव	८७	घमनिका—सक्रोच—ब्लड-प्रेसर का प्रमुख कारण	४८७
द्रवगुण का अर्थ	६७८ टि०		
द्रवगुण—क्रिया का स्वरूप	३३३		

विषय	पृष्ठ	विषय	पृष्ठ
घमनिका—सकोच-सभावित कारण		धातुओं की क्रमोत्पत्ति में तीन पक्ष	२५
वृक्क-विकृति	४८७	धातुओं की वृद्धि का सामान्य कारण	५६
घमनियाँ—शरीर के रोग और		धातुओं के उत्पादक महाभूत	२२
आरोग्य का उन पर प्रभाव	५३६	धातुओं के क्षय का उपचार	१३४
घमनियाँ—शरीर में उनके द्वारा		धातुओं के क्षय का सामान्य कारण	५६
रस-रक्त का वहन	५३३	धातुओं के प्रमाण का अनियम	६०
घमनियाँ—सह्या-भेद	२७६	धातुओं के वृद्धिकारक तीन	
घमनियों की रचना	५३४	प्रकार के द्रव्य	५८
घमनियों में स्फुरण—हृदय के स्फुरण		धातु (दोष) की व्युत्पत्ति	६५
की कारणता (प्राचीन प्रमाण)	५३६	धातुक्षय	१२३
घमनी	५१	धातुक्षय—दो भेद	६११
घमनी—अर्थ में विवाद	४६१ टि०	धातुज रोग—अर्थ	२८, ५०४
घमनी—काठिन्य—रक्तदाव की वृद्धि		धातुज रोग दोषज ही है	२७-२८
में अति गौण कारण	४८८	धातुपाक (मेटाबालिज्म)	१५४, १८७
घमनी—काठिन्य-संप्राप्ति तथा		धातुपाक-अणुगत	६६६
परिणाम	४८८-८९	धातुपाक—अन्त शुक का इस पर प्रभाव	४३५
घमनी—नव अर्थ के ग्रहण में		धातुपाक—का दर-चुल्लिका ग्रन्थि	
उत्पत्ति	४६१ टि०	का कर्म	४१४
घमनी—रक्तस्राव का निदान	५३७	धातुपाक जन्यक्षति की पूर्ति आहार से	४१०
घमनी—रक्त स्राव की प्राथमिक		धातुपाक-प्रवर्तक अन्त स्राव	४४२
चिकित्सा	५३७	धातुपाक—प्राकृत	१८८ टि०
घमनी—लक्षण	५२७ टि०	धातुपाक—वृकृत	१८८ टि०
घमनी—शब्द के विभिन्न अर्थ	५२ टि०	धातुपाक—व्यवसाय—भेद से भेद	१६१
घमनी—शैथिल्य (सिरा शैथिल्य		धातुपाक—शामक—कोपक कारण	१८६
भी देखें)	२५०, ५५६	धातुपाक—शारीर	६६६
घमनी—शोथ	४८६	धातु—मुख्य और गौण अर्थ	४ टि०
घम्मिलक—कर्म	७४०	धातुरस	४६२
घरणक	७५२	धातुवह स्रोत—अर्थ	४६० टि०
धातु (दिश्यु)	१४२, १६८ टि०	धातु—साम्य की आवश्यकता	५
धातुओं का क्रिया-भेद—प्रोटीनो		धातु—सह्या, नाम, व्युत्पत्ति	२३
की कारणता	२३३	धात्वग्नि	२४
धातुओं का रचना-भेद—प्रोटीन		धात्वग्नियाँ	१३४
के कारण	२३३	धात्वग्नियाँ—आधुनिकों के अन्त स्राव	
धातुओं का सार-किट्ट विभजन	२४	तथा एन्जाइम	६६६
धातुओं की आनुपूर्वी आयुर्वेद का		धान्यशर्करा	१६८
सर्वतन्त्र सिद्धान्त	३६७	घारक धातु	१७२
धातुओं की क्रमिक पुष्टि	२४-२५	घारि	११

विषय	पृष्ठ	विषय	पृष्ठ
घूमोद्गार —अग्नेजी पर्याय	६७६ टि०	नाडी—परीक्षा—शार्ङ्गवर आदि का	
ब्रूम्रपान—अपकर्षण पर क्रिया	३३४	प्रामाण्य	५४० टि०
घूसर वस्तु	७३८	नाडी—परीक्षा—मुश्रुत में उसका	
घौत	३८६	मूल	५४० टि०
घौतीकरण (डमल्लिस-फिकेसन)	२२२, ३८६	नाडी—पोषण—आमाशय-रम का कर्म	३७५
ध्वज भङ्ग	४८० टि०	नाडी—भूमि	१७६, ७३६
		नाडी—यक्ष्मा में	५४५
		नाडी—वातादि के प्रकोप में	५४२
		नाडी—विभिन्न रोगों में	५४२-४४
		नाडी—विविध अर्थ	५१-५२
		नाडी—सस्थान—अधिष्ठाता वायु	५५४
		नाडी—सस्थान—इस पर क्रिया करने	
		वाले द्विविध पदार्थ	७६७
		नाडी—सस्थान और वात	१४७
		नाडी—सस्थान—कर्म	१४६, ७३५
		नाडी—सस्थान—क्रिया क्षेत्र	३१३
		नाडी—सस्थान तथा अन्तर्ग्रन्थि-सस्थान	
		में साम्य	१४७
		नाडी—सस्थान तथा पाँच वायु	७४७
		नाडी—सस्थान—दो भेद	७३६
		नाडी—सस्थान दो भेद प्राचीनाभिमत	१४७,
			७३५
		नाडी—सस्थान द्विविध कर्मों का	
		प्राचीनों को ज्ञान	१४७, ७३५
		नाडी—सस्थान—प्रकृति-भेद से	
		तीन भेद	७६७
		नाडी—सस्थान—भेद	२८६
		नाडी—सस्थान—रचना	७३६
		नाडी—सस्थान—वायु नहीं	७६६, ८०३
		नाडी—सस्थान—वेगों के बहान का	
		रामायनिक आघार	४२२
		नाडी—सस्थान—स्वतन्त्र	७४५
		नाडी—सस्थान—स्वास्थ्य के लिए	
		वी१ की आवश्यकता	२६६-६७
		नाडी—सस्थान—हृदय के स्फुरण पर	
		उसका प्रभाव	५४५
		नाडी—सूत्रों के दो भेद	१४७

न

नख—अतिवृद्धि के अग्नेजी पर्याय	५६६ टि०
नख—पुष्टि का स्वरूप	५६३
नमक—विवन्व में पथ्य	२४३
नर्वम सिस्टम—वायु नहीं	७६६, ८०३
नव ज्वर में कपाय द्रव्यों का निषेध	१२३ टि०
नव ज्वर में दूध	२०६
नव दशा	१६१
नव द्वार	५३
नवनीत	३८६
नाइट्रोजन—प्रोटीन का मुख्यांश	२२८
नाग वायु	७१७
नाडियाँ—पोषणी	७४७
नाडियाँ—प्राचीन मत से दो भेद	७२३
नाडियाँ—शीर्षण्य	७४०
नाडी—आस्तरण	१७१
नाटी—कन्द	४४६
नाडी—कोप—नर्व-सेल	१६८
नाडी—गर्भस्थिति तथा गर्भस्राव में	५४४
नाडी—घमनी अर्थ	५३६
नाडी धातु—नर्व टिश्यु	१६६, १७५, ७३६
नाडी—नर्व अर्थ में	१४४ टि०
नाडी—नर्व—दो भेद	७३५
नाडी—परीक्षा	५४०
नाडी—परीक्षा—अपवाद	५४०
नाडी—परीक्षा—उपयोगिता की मर्यादा	५४४
नाटी—परीक्षा—दो सप्रदाय	५४१
नाडी—परीक्षा—नीनो दोषों की	
एक माय ज्ञापक	५४१
नाडी—परीक्षा—मुख्य दोषों की ज्ञापक	५४१

विषय	पृष्ठ	विषय	पृष्ठ
नाभि-प्रकरण—विशेष में हृदय		नेत्र-गोलक—मण्डल	७५४
अर्थ ४५४ टि०, ५१८		नेत्र-जल	७६१
नानात्मज रोग	६५५	नेत्र—जीवनीय ए के हीनयोग का प्रभाव	२५६
निएसिन	२६६	नेत्र—नामिकादि से संबन्ध	७५६
निकटान्वय	७६२	नेत्र—बुद्बुद्	१७१
निकल	२४३	नेत्र—बुद्बुद्-आई-वॉल के लिए	
निकोटिनिक एसिड	२६६	प्राचीन सजा	७५४
निगिरण	३१७	नेत्र-स्नेह	७५६
निगिरण और श्वसन का संबन्ध	३१६	नॉर्मल मेलाइन	४७३ टि०
निगिरण—तीन अवस्थाएँ	३१८	नोवोकेन—तृपापर प्रभाव	१०८६
निज रोग	६३६ टि०	नॉगिआ	४६४
निज रोग—भेद	६५५	न्यूक्लिअम	१४८-४६
निज शरीर-मानस रोग	२८	न्यूक्लिअस—बीजभाग १४२ टि०, १४६ टि०	३११
निज शरीर रोगों में दोषों की		न्यूक्लिअज	२११ टि०
कारणता	३३-३५	न्यूट्रल द्रव्य	३५१ टि०
नित्यग	११	न्यूट्रिएण्ट एनीमा	२३२
निदान—परिवर्जन—चिकित्सा का प्रथम		न्यूट्रीशनल इडीमा	१८६
सोपानं	४६४	न्यूनतम धातुपाक	४६
निद्रानाश—पित्त-प्रकोप का		न्यूनभावज प्रकोप	२१६
हेतु कैसे ?	५५६	न्यूनमवुरक्तता	४३६
निद्रा—पित्त के साम्य का स्वरूप	५५६	न्यूमोनिआ—पार्श्वशूल—की संप्राप्ति	
निरामता—दो भेद	२०८	न्यूमोनिआ—प्राग्म्भिक म्यिति में	४३६
निरिन्द्रिय द्रव्य	२३८	आकोठन	४३६ टि०
निरिन्द्रिय द्रव्यों के शरीर में कर्म	२३८	न्यूरेस्वीनिआ	१३१
निरिन्द्रिय समास	१७७	न्यूरोएपीथीलियम	१७६
निर्गलन—फिल्ट्रेशन	४६६	न्यूरोग्लिया	
निलय	५३१		
निवात गृह का महत्त्व	५२१		
निवेश	५५१		
निशास्ता	१६५		
निश्वाम (इन्स्पिरेशन)	५२०		
निष्ठापाक	८६-६०		
निष्ठापाक—अवस्था—पाक से भेद	३५५		
निःस्रोत ग्रन्थि	१४६, ४१०		
नीला (वेन्स ?)	४६१ टि०		
नीलिका काच	७५८		
नेत्र-गोलक और कर्मर	७५४		
		प	
		पकाने की आवश्यकता	२००
		पक्वाणय	१६ टि०
		पक्वाणय—अन्न पान जन्य मल के तीन	
		विभागों का न्याय	६०८
		पक्वाणय—कर्म	३६३ ६११
		पक्वाणय-नान वात	६४ टि०, ७७७
		पक्वाणय—जीवाणुओं की प्रिया वा	
		अधिष्ठान	३६३
		पक्वाणय—नव्य मत में विना	६०६

विषय	पृष्ठ	विषय	पृष्ठ
पक्वाशय—पञ्चविध वायु का मूल स्थान	३६६	परिचुल्लिका—प्रकोप का लक्षण	४१६
पक्वाशय में पाक	२०१, ३५४, ३६४-६६	परिचुल्लिका—प्रवर्तक अन्त स्त्राव	४४२
पक्वाशय में मल का शोषण	३५३ टि०	परिचुल्लिका—मन्दता का परिणाम	४१८
पक्षाशोथ—पक्षाघात का असाध्य लक्षण	४६४	परिणाम शूल	३२५
पक्षाघात	१२४	परिपाक के उदाहरण	२७७
पक्षाघात—जीर्णता में पक्षाशोथ	४६४	परिप्लुता योनि	४७६
पक्षाघात—नव्य मत से	२२७ टि०	परिमर्दन (क्षुद्रान्त्र में)	३२७
पक्षाघात—मस्तिष्क से सन्ध का		परिपेक	४६
प्राचीनो को ज्ञान	२२७ टि०	परिसरीय नाडी सस्थान	११७
पक्षाघात—वायु की कारणता		परिसरीय प्रतिरोध—स्वरूप	४२१ टि० ४८७
का स्वरूप	४८५, ७७२ टि०	परिसर्पित	११७
पक्षम	१७०, ७५४	परिस्वतन्त्र नाडी सस्थान	२८६, ७४६
पक्षमल आस्तरण	१७०	परिस्वतन्त्र नाडी सस्थान—आमाशय	
पक्षमल कोष तथा उनकी क्रिया	१७०, ५२२	पर क्रिया	३२३
पचन—अर्थ	१५३, २२६, ३००, ३६२	परिस्वतन्त्र नाडी सस्थान—कर्म	४५०
पचन—सस्थान के कर्म	१४५	परिस्वतन्त्र नाडी सस्थान—पचन	
पच्चीस तत्त्व	६६	पर क्रिया	२८६-६०
पञ्चमूल—वृहत्	८०५	परिस्वतन्त्र नाडी सस्थान—स्त्रावी	
पञ्चमूल—लघु	८०५	ग्रन्थियो पर क्रिया	३१५
पटल—रिफ्रेक्टिंग मीडिआ	७५५, ७५८ टि०	परिस्वतन्त्र नाडी सस्थान—हार्दिक	
पटहपूरणिका	७५३	द्वार पर क्रिया	३२१
पथ्यज प्रकोप	४६	पर्किञ्जी के सूत्र	५४५
पथस्विनी	२७७, ३६१, ४७६	पर्णीशस एनोमिआ	३७७
पर ओज—अन्त शुक्र से साम्य	४३६	पर्मिएविलिटी	४६०
पर ओज—पोषणिका का स्त्राव मानने मे		पलक	७५५
विप्रतिपत्ति	४३६ टि०	पलित	११६, १२० टि०, ५०४
परमाणु	१४१, २२६ टि०	पल्मोनरी सर्कुलेशन	५३८
परमाणुओ के सयोग विभाग से		पश्चिम खण्ड	४४१-४२
शरीर का निर्माण और मृत्यु	१४१	पश्चिम शृङ्ग—सुषुम्णा का	७४४
परमाणु-बन्धन क्षमता	२४० टि०	पश्चिम स्तम्भिका	३१८
परमाणु भार	२२६ टि०	पाक	५०, ८७
परमाणु—मात्र में महाभूतो का		पाक (शोथ)—लक्षण तथा संप्राप्ति	४७६
अस्तित्व	७६ टि०	पाचक पित्त	१३४, ३०३
परिग्रह	२६५	पाचक पित्त—कर्म	६६८
परिचुल्लिका ग्रन्थि	४१८	पाचक पित्त—नव्य मत से व्याख्या	६६८
परिचुल्लिका ग्रन्थि—कर्म सुधा के		पाचक पित्त—भेद	३०३
आयनो का साम्य	४१८	पाचक पित्तो का उत्पादन—	
		प्रोटीन का कर्म	२३१

विषय	पृष्ठ	विषय	पृष्ठ
पाचकाग्नि—नव्य मत से	२७६	पित्तकोप	३८६
पाचन	११६	पित्तकोपाश्मरी	३८७
पाचन—नव्य मत से आशय	३०७	पित्तक्षय मे रुचि	२३५ टि०
पाच्य	३०६	पित्तक्षय—लक्षण तथा चिकित्सा	६८१
पाञ्चभौतिक वर्गीकरण की श्रेष्ठता	७०	पित्त—गुण	६७२
पाच वायु तथा नाडी-संस्थान	७४७	पित्त-दूषित रक्त	५१६
पाण्डुरोग—आयुर्वेदिक—पद्धति		पित्त—दो भेद	६७२ टि०
मे उपचार	३७६	पित्त—द्रवत्व का स्वरूप	३३३
पाददारी	११६ टि०	पित्तधरा कला	३५२
पापङ्खार—जीवनीय वी-नागक	२६७	पित्तधरा कला—नाम का हेतु	३५२
पामीटीक एमिड	२२२	पित्त—धातुक्षयकारिता का स्वरूप	६५४
पामीटीन	२२२	पित्त—नव्य मत से अर्थ	२१४, ३००, ३०७, ४०४
पायरीडॉक्सीन	२७०	पित्त-नानात्मज रोग—शार्ङ्गधरोक्त	६७८
पायलोकार्पीन—स्त्रावी ग्रन्थियों		पित्त—पञ्च भेद भेल-वर्णित	६७४
पर क्रिया	३१५	पित्त—पाँच स्थान उदाहरण रूप	६७२
पार्चमेण्ट मेम्ब्रेन	४६७ टि०	पित्त-प्रकृति पुरुष के लक्षण	६७३
पार्थिव द्रव्यों के गुण-कर्म	८६	पित्त-प्रकृति पुरुष—पैतिक रोगों का	
पार्थिव प्रकृति	७६६	सविशेष पात्र	६८१
पाञ्चशूल—संप्राप्ति	५२६	पित्त-प्रकृति—मलका स्वरूप	३३३
पाञ्चर्याम	७७५	पित्त-प्रकृति—विरेचन की आवश्यकता	३३३
पावर ऑफ हायड्रोजन	२१२ टि०	पित्त-प्रकोप—कारण	६८१
पिङ्गला	७२२	पित्त-प्रकोप—चिकित्सा	६८४
पिच्छासम धातु (म्युकाँयड टिश्यु)	१७३	पित्त-प्रकोप—नव्य मत मे मीमामा	२१४
पिच्छिल गुण	७१७ टि०	पित्त-प्रसर के लक्षण	६८३
पिटोसीन	४४३	पित्त-प्रसेक (कॉमन वाइल डक्ट)	३८४, ६२५, ३०५
पिट्युइटरीग्लैण्ड	२५१ ४४२	पित्त-प्रधान्यवाद	
(पोषणिका भी देखिये)		पित्त—बाह्य अग्नि से साम्य	६६६
पिट्युइटरी—स्त्राव आयुर्वेद		पित्त—मलभूत (याकृत)—रक्त से	
के विभिन्न धात्वग्नि	६४४	उत्पत्ति	६२५
पिट्टेसीन	४४३	पित्त—याकृत—अवरोध के लक्षण	६२६
पित्त—अनेक द्रव्यों का वर्ग	६३४	पित्त—याकृत—कर्म	६२६
पित्त—उसके पाँच भेद तथा		पित्त—याकृत—प्रकोप के लक्षण	६२६
प्राकृत कर्म	६६७	पित्त—याकृत—वहन और मग्रह	६२५
पित्त और अग्नि	३००, ३०७	पित्त—याकृत—स्वरूप	६२५
पित्त और चुल्लिका ग्रन्थि	१६१	पित्त-रगत—जीवगत से भेद तथा	
पित्तकफावृत प्राण		लक्षण	५१६
पित्त के उत्पादक महाभूत			

विषय	पृष्ठ	विषय	पृष्ठ
पित्तवह सिराएँ	४५६-६०	पिण्टमेह—काडलयूरिआ नही	३६२ टि०
पित्तवह सिराएँ—वेन्स ?	४६० टि०	पिण्टमार	११३, १६५, १६६
पित्तविकार—अम्लपाकवश	६८०	पिण्टसार का पचन—लालाद्वारा	३६६
पित्तविकार—डन्सुलीन की अधिकतावश	६८०	पिण्टमार—ग्रहणी मे पचन तथा ग्रहणा	३६०
पित्त विकार—उनमें याकृत पित्त का प्राधान्य	६७६	पिण्टसार—शिशुओं का आहार नही	३६०
पित्तविकार—तक्राम्ल के प्रकोप मे	६८०	पिण्टान्न—सेवन का निषेध	२६२
पित्तविकार नानात्मज	६७७	पी० एच०	२१२ टि०
पित्तविकार—लवणाम्ल के प्रकोप मे	६८०	पीडन—अन्त्रों की गति पर प्रभाव	३३२
पित्तविकार—सामान्य—लक्षण	६७७	पीडन—रम के मवहन का एक कारण	४६४
पित्तविरेचन	३३३	पीत	१३१ टि०
पित्त-वृद्धि—लक्षण	६२१	पीतविम्ब	७६०
पित्त—शब्द की व्युत्पत्ति	६७२	पीनीअल वॉडी	४१३
पित्त—शरीर में अग्नि का प्रतिनिधि	६६६	पी० पी० फेक्टर	२६६
पित्त—शामक-कोपक रस	६८५	पुत्रघ्नी योनि	२६४ टि०
पित्त—शामक-वर्धक भूत	६८६	पुर स्तम्भिका	३१७
पित्त—मचय-प्रकोप-प्रशम के काल	६८२	पुरीष—अतिवृद्धि के लक्षण	६१४
पित्त—सगमन वर्ग	६८६	पुरीष—आम तथा पक्व	६१५
पित्त—साम तथा निराम उमके लक्षण	६८४	पुरीष—कर्म	६१३
पित्त—सामान्य परिचय	८०६	पुरीष—कर्मों की उपपत्ति नव्य मत से	६१३ टि०
पित्त—सूर्य का प्रतिनिधि	२१	पुरीष क्षय	११५ टि०
पित्त मे स्रोतो दुष्टिका स्वरूप	५०	पुरीष—क्षय की चिकित्सा	६१४
पित्तावृत अपान	७८६	पुरीष—क्षय के लक्षण	६१३
पित्तावृत उदान	७८५	पुरीष—क्षय में रुचि	२३५ टि०
पित्तावृत वायु	७८२	पुरीष—क्षय में सेल्युलोज	२०२
पित्तावृत वायु—अभिद्ध अर्थ	७८२ टि०	पुरीष—घटक द्रव्य	३३५
पित्तावृत व्यान	७८६	पुरीष—जलक्षय का एक मार्ग	२४४
पित्तावृत समान	७८५	पुरीष द्वारा अग्निधारण का अर्थ	२०२
पित्ताग्मरी	२२३	पुरीषधरा कला	६०६
पित्ताग्मरी शूल	४८६, ६२५	पुरीष—पक्वाशय में शोषण	३५३ टि०
पित्ताग्मरीशूल—उममे वान की कारणता	७७२ टि०	पुरीषवह स्रोत—दुष्टि के कारण	६१६
पित्ताग्मरी—संप्राप्ति	२८८	पुरीषवह स्रोत—दुष्टि के लक्षण	६१६
पिपामा—जल-सेवन का उचित काल	२८१	पुरीष—वेगावरोध प्राय रोगो का मूल	६११ टि०
पिपीनिकाओं मे मूत्र-परीक्षा	११३	पुरीष—वेगावरोध मे हानि	६११
पिपीनिकाम्न	३३२	पुरीष—स्वरूप नव्य मत मे	६१३
पिप्पली के अतियोग मे हानि	१२० टि०	पुरीषोण्डुक	७०६

विषय	पृष्ठ	विषय	पृष्ठ
पुरीपोत्सर्ग—काल का नियम	३३६	पेरीकार्डिअम—प्राचीन नाम वुक्क ?	५३०
पुरीपोत्सर्ग—प्राकृत स्वरूप	३३६	पेरीटोनिअम	१७ टि०
पुरीपोत्सर्ग—सख्या	३३७	पेरीफेरल न्यूराइटिम	२६५
पुरुष	१, ६	पेरीफेरल रेजिस्टेन्स	८२१ टि०, ४८७
पुरुष—आत्मा अर्थ	६	पेरिस्टाल्टिक रज	३२८
पुरुष—आयुर्वेद-ममत अर्थ १०-१२, ६६ टि०		पेरिस्टालिसम	२०० टि०
पुरुष—अपनिषद	१० टि०	पेलेग्रा	२६६
पुरुष के कारण	७७	पेलेग्रा—प्रिवेण्टिव	२६६
पुरुष—व्युत्पत्ति	२ टि०	पेल्वियेटेगन	४६३ टि०
पुष्प	६०१	पेवमेण्ट एपीथीलियम	१७०
पुष्टि (चैतन्य का लक्षण)	१५४	पेवलाँव	२८७
पुष्टि—जीवनीय ए का कर्म	२५५	पेगियो के रोग—प्राचीन मत से	
पुत्रीज	१४२, १५८	कण्डराओ के रोग	५५५ टि०
पुत्रीज—एक शुक्रोत्सर्ग में सख्या	४३७	पेगियो मे क्षीणता—संप्राप्ति	५५६
पुत्रीज—नव्य मत से स्वरूप	५७६	पेशी	५५३
पुत्रीजो का विमजन	१६१	पेसमेकर	५४५
पुमवनकाल	—	पैत्तिक वमन (आवरण भेद)	७८५
पुस्त्व—दो अङ्ग	४३० टि०	पैन्क्रियाटिक डक्ट	३८४
पुस्त्वनाश	११६	पैन्क्रियोजाइमीन	३६२
पूय—अर्थ	४७६	पोटाश आयोडाइड	२४२
पूयमेह—स्त्री-पुरुषो मे लक्षण भेद	४८१ टि०	पोथ की	७५६
पूयोत्पादन	२७४, ३०५-६	पोर्टल सर्कुलेशन	५३८
पूर्णमद पूर्णमिदम्	१६१ टि०	पोषक द्रव्य	१८१
पूर्व-दशा	१५६	पोषक रस	१३८ टि० ४६१
पूर्व-रूप—प्रीकर्सर	१७३	पोषण—आहार का द्वितीय प्रयोजन	१८५
पूर्वरूप—लक्षण	६५१	पोषण—प्रोटीन का कर्म	२३१
पृथग्भाव (डिफरेंशिएशन)	१६४	पोषणिका ग्रन्थि	२१६, ८४१-४६
पृथिवी महाभूत का कर्म—गर्भ वृद्धि में	८	पोषणिका ग्रन्थि-परिचय	२५१
पृथिवी महाभूत के कर्म—शरीर मे	८४	पोषणिका ग्रन्थि—अन्त स्त्राव आयुर्वेद	
पृथु स्नायु (एपोन्यूरसिस)	१६७	की घात्वग्नियाँ	४४६
पृष्ठगत आकर्षण	४६५	पोषणिका ग्रन्थि—क्षीणता के परिणाम	४४५
पेण्डुलम् मूवमेण्ट	३२८	पोषणिका ग्रन्थि—जल का पुनर्ग्रहण कर्म	२५१
पेपेन	३०७	पोषणिका-ग्रन्थि—नियन्त्रण	४४२, ४४६
पेप्पीन—क्रिया	३७६	पोषणिका ग्रन्थि—प्रकोपज रोग	८६६
पेप्पीन—प्रोटीन पर क्रिया	३१०	पोषणिका ग्रन्थि—विकृति की	
पेयसं पेचेज	१७४, ३५६	कष्ट साध्यता	८६६
पेरीएण्डीन	४२६	पोषणिका ग्रन्थि—मधुमेह मे काणता	४८८

विषय	पृष्ठ	विषय	पृष्ठ
पोपणिका ग्रन्थि—विभिन्न अन्त आव		प्रकृतियाँ—परस्पर तारनम्य	६५६
आयुर्वेद मत में	६४४	प्रकृतियाँ—वातनादि की विकृति रूपना	६५६
पोपणी नाडियाँ	७४७	प्रकृति से वृद्धि की उत्पत्ति	७२
पॉलिओमायलाइटिस—फक्क भेद	२६० टि०	प्रकृति—स्वस्थ	६५६
	५६७ टि०,	प्रकृत्यारम्भक दोष के प्रकोपकी प्रायिकता	१००
पॉलीमॉर्फ	४७६	प्रकृत्यारम्भक दोष के विरोधी	
पॉलीसेकेराडडम	१६६	रसों का विशेष सेवन	१००
प्युट्रिफेक्शन	२७८, ३०५-६	प्रकोप—अर्थ	४५, ४६० टि०
प्युपिल	७५७-५८	प्रकोप—दो भेद	४५
प्युवर्टी—पुरुष में चिह्न	४३१	प्रक्षेपण—वायु का सृष्टि में कार्य	२१
प्रकाश—किरण	२२४ टि०	प्रगुण शर्करा	१६६
प्रकाश—शक्ति	१७८	प्रचित शुकितसम आस्तरण	१७१
प्रकाश सहिष्णुता	११७	प्रजनन	१५५
प्रकृति	८०६	प्रजनन का सामान्य क्रम	१५६
प्रकृति आदि के भेद से आहार-भेद	८०	प्रजनन—कोपो में विभजन	१६१
प्रकृति—आधुनिक मत से	६५६ टि०, ७६७	प्रजनन—चर्मों से उत्पन्न होने वाले	
प्रकृति—आरम्भक अन्य कारण	६५६	- अवयव	१६७
प्रकृति—आरम्भक दोषज रोगों का पुरुष		प्रजनन—दो भेद	१५६
में प्राधान्य	६६०	प्रजनन—सस्थान	१४६
प्रकृति—आहारादि के सेवन में एक		प्रजनन—स्तर	१६६
स्मरणीय	४६१	प्रजन—सुप्रजन शास्त्र	१
प्रकृति—उसकी रचना में अन्तर्ग्रन्थियों		प्रजा—कामशास्त्र	१
का स्थान	७६८	प्रजाति—सतान-पालन-शास्त्र	१
प्रकृति—दोष साम्य	५६	प्रजास्थापन	२६५
प्रकृति—नव्य मत से अर्थ	५०० टि०	प्रजास्थापन जीवनीय	२६४
प्रकृति—प्राचीन तथा आधुनिक		प्रजास्थापन दशेमानि	२६४
मतों का साम्य	७६८	प्रज्ञापराध	६ टि०
प्रकृति—प्राचीन तथा नवीन		प्रज्ञापराध—निदानों में प्राधान्य	१६, ३२ टि०
मतोंकी तुलना	६५६ टि०	प्रतानवती स्नायु (लिंगमेण्ट)	१६७
प्रकृति—भेद तथा आरम्भक कारण	६५८	प्रतिच्छाया (परछाई)	५६४
प्रकृति—महाभूत-भेद से पाँच प्रकार की	७६६	प्रतितूनी	७७५
प्रकृति—मिश्र	६६०	प्रतिद्वय	२३३
प्रकृति—मूल प्रकृति—आठ भेद	६	प्रतिलोमक्षय	४११, ५८२ टि०
प्रकृति—रोग-परीक्षा में उपयोग	६५८	प्रतिविप	६३६
प्रकृति—लक्षण—ज्ञान की प्रथम		प्रतिश्याय में कास तथा स्वर भेद	३४५
आवश्यकता	३०४	प्रतिश्याय में कर्णस्त्राव	३४६
प्रकृतियाँ—अपरिणामी	६६०	प्रतिश्याय में तृषा की संप्राप्ति	३६५

विषय	पृष्ठ	विषय	पृष्ठ
प्रतिद्वयाय में बाधित	३४५	प्रमादभूत द्रव्य	१३८
प्रतिद्वयाय में शिरोवेदना	३४५	प्रमाद—व्यापक अर्थ	६२-६४
प्रतिनक्रम—रोग—निर्णय में उपयोग	३४५	प्रमेह—व्रमन पूर्वरूप	३४०
प्रतिसप्रमित क्रियाएँ	३३६	प्रस्फुटक—कर्म	२४०
प्रतिसवान	३३६	प्राकृत लक्षण—जानने का महत्त्व	५ टि०
प्रत्यपकर्षण	३२८	प्राकृत शरीर—ज्ञान की आवश्यकता	३-४, १५
प्रत्याह्वान—नक्षण तथा नप्राप्ति	५२६, ३२६	प्राक्तन कर्म—रम—मवहन के हेतु	२७६
प्रधान चोन	५२	प्राक्तन कर्म—शरीर—परमाणुओं के मयोग-विभाग के हेतु	१४१
प्रभव	५५१	प्रागस्थि (एपीफिमिस)	४४४
प्रभा—छाया में भेद	५६८	प्राण—अपान—नामिकान्तर-संचारी	५१८-१६ टि०
प्रभा—लक्षण तथा भेद	५६५	प्राण—उदानावृत	७८८
प्रभाव	८६, ६५	प्राण—कफावृत	७८४
प्रभाव और एकित्व प्रमिपल	६६ टि०	प्राणदा नाडी—लवणात्मन की उद्दीरक	३८३
प्रभाव—पाञ्चात्य मन में	६६	प्राण—नवीनो का कार्वन डाई	
प्रभावी (डोमीनेण्ट) गुण	१६३	अक्काइड	५८७ टि०
प्रमद	६३८	प्राण—नामानचारी—प्राचीन	
प्रमद चक्र	६३७	मत से कर्म	५१८
प्रमाण—अवयवों का नव्य मत में	६६२ टि०	प्राण—नामासचारी—प्राचीन मत में	
प्रमाण—दोष-वानु आदि का अञ्जलिमेय	४६२ टि०	शुद्ध अर्थ—बहिर्गामी असुद्ध वायु	५१८-१६ टि०
प्रमाण (डीलडील)—भेद	५६५	प्राण—पित्तावृत	७८६
प्रमाण—शरीर तथा अङ्ग-प्रत्यङ्ग का, अपने अगुल में मेय	६६१	प्राणवह चोन	११६, ५२२
प्रमिताशन	४६५, ५०० टि०	प्राणवायु—निगिरण कर्म	३१७
प्रयत्न	५५८	प्राणवायु—पित्त तथा कफ में आवरण	३६१
प्रयोजनवाद	७२	प्राणवायु—स्थान कर्म तथा रोग	७१६
प्रवरमत्त्व मन तथा पुरुष	७३१	प्राण—व्यानावृत	७८७
प्रवाल—केल्शियम—भेद	२३६	प्राण—व्यापक अर्थ	१३-१४, २२५ टि०
प्रवाल—राजयधमा में महत्त्व	२७१	प्राण—व्युत्पत्ति तथा उसमें	
प्रवाहण	३३६	वोच्य कर्म	५८७ टि०
प्रवेश्यता	४७०	प्राणापान—श्वसन	१५१
प्रश्वास (इन्स्पिरेशन)	१४६ टि०, ५२०	प्राणाभिमर	७ टि०
प्रमत्तेन्द्रियता—स्वास्थ्य का प्रमुख लक्षण	६१	प्राणायतन	१४-१५
प्रसरण (डिफ्युजन)	४६६	प्राणावृत उदान	७८
प्रसादपाक	१८६	प्राणावृत व्यान	७८७
		प्राणावृत समान	७८७

विषय	पृष्ठ	विषय	पृष्ठ
प्राणिकोप	१४८	प्रोटीन—रसाकुरिकाओ द्वारा ग्रहण	२७७
प्राणिकोषो की सामान्य क्रिया	१५०	प्रोटीन—विजातीय	२३०
प्राणिज—शब्द का अपप्रयोग	२१६ टि०	प्रोटीन—शक्त्युत्पादन कर्म	१८१
प्राणियो का मूल आहार	१२८	प्रोटीनो का कोथ	३६४-६५
प्राणि शास्त्र	७	प्रोटीनो का पचन	२२६
प्राणी	१३-१४, १६६	प्रोटीनो का पचन—आमाशय रस	
प्रान्तवृद्धि	४४५	द्वारा	३७४
प्रान्तीय नाडी सस्थान	१४६	प्रोटीनो का रासायनिक स्वरूप	२२८
प्रावृद्	४६५	प्रोटीनो की रचना—चैतन्य का	
प्रीकर्मर (पूर्व रूप)	१७३	विशिष्ट लक्षण	२३०
प्रीणन	११२	प्रोटीनो के कर्म	२३१
प्रेजर—पाँडण्टम	५३७	प्रोटीनो के मल	२३०
प्रेम्बिओपिआ	७६२	प्रोटोप्लाज्म	१४८
प्रोजेस्टिरोन—अन्तःश्राव तथा उसके		प्रोफर्मेट	३०६
कर्म	४३६-४०	प्रोफेज	१५६
प्रोटीन—अति मात्रा से हानि	१६०, २६८	प्रॉपिएनिक एमिड	३३२
प्रोटीन—अपक्व—ग्राम विशेष	६५७	प्रॉस्टेट	५७६
प्रोटीन—अपक्व से हानि	२७७	प्लाज्मा और लिम्फ—आयुर्वेद के रस	
प्रोटीन—अपेक्षित प्रमाण	२३३	घातु	३७६, ४५६-५७
प्रोटीन—अयोग या हीनि योग से		प्लाज्मेटिक मेम्ब्रेन	४६५
हानि	२०५, २३३	प्लीहा—नव्य मत से कर्म	५३८
प्रोटीन—आधिक्य का आमाशय-रस		प्लीहा—यकृत-सम कार्य	३७८
पर प्रभाव	३८०	प्लीहा स्थान भ्रम	५६०
प्रोटीन और आयुर्वेद	२३६, ५५७	प्लुरा—फुफ्फुसधारा नाम की ग्राह्यता	
प्रोटीन की रक्षा प्रकृति द्वारा	२०५		२१७ टि०, ५२६ टि०
प्रोटीन के उपादान	२३५	प्लुरोथोटोनोस	— ७७५
प्रोटीन—जेनो का अङ्ग	२३३	प्लेथोरा—रक्तमारता	४५८
प्रोटीन—धमनियो मे द्रवत्व-माम्य		प्लोप	६७८
का कारण	४७२		
प्रोटीन—पक्व रूप	२७७		
प्रोटीन—पाक न होने से अतिमार			
की संप्राप्ति	४७१		
प्रोटीन—प्राचीनो को उसके योनि			
द्रव्यो का ज्ञान	५५७		
प्रोटीन—प्राणि-भेद तथा अवयव			
भेद मे भिन्नता	२२६-३०		
प्रोटीन—रक्षक	२०४-५		
		फ	
		फक्क रोग—अनेक रोगो का वर्ग-रूप	२६० टि०
		फक्क रोग—गर्भज—नवीनो का	
		रिकेट्म	५६७
		फक्क रोग—गर्भज—सुश्रुत का	
		जन्म बल प्रवृत्त पगु	५६७ टि०
		फक्क रोग—तीन भेद	५६७ टि०

विषय	पृष्ठ	विषय	पृष्ठ
फणा मर्म	७५१ टि०	फालीक्युलर हार्मोन	४३६
फर्टिलाइज्ड ओवम	१४२	फॉस्फोरेज	३११
फर्मेट	२७४, ३०६	फॉस्फोरिक ईस्टरेज	३११
फर्मण्टेशन	१६८ टि०, ३०६	फक्टोज	१६७
फनन	१४२, १५६	फोनिक डवल्गन	५२७
फलशर्करा	१६७		व
फाइब्रस टिश्यु	१७३		
फाइब्रिनोजन	२३२, ६२७	वदोदर	३२८, ३४१
फिमिन्टएटेड एण्ड	६०८	वन्ध	११८
फिरङ्ग—भजा का शुद्धार्थ	८८० टि०	वल	५१०
फिन्टर पेपर	२०१	वल—अर्थ	८६०,
फिन्टेशन (निर्गलन)	४६६		६६० टि०
फुफ्फुम—उदर गुहा का उमपर प्रभाव	५५०	वलकारक रस	१०४
फुफ्फुमधरा कला	२१७, ४७६	वलगम—कफ वर्गीय द्रव्यों में प्राधान्य का कारण	४४६ टि०
फुफ्फुसधरा कला—स्वरूप तथा कर्म	५०६	वल—परीक्षा सार से	४६०
फुफ्फुम—श्रवण परीक्षा	५४८	वल—रोग प्रतीकार क्षमता	११२ टि०
फुफ्फुम—स्वरूप तथा कर्म	५०८	वनोत्पादक आहार तथा रस	११० टि०
फुफ्फुमाभिगा धमनी	५०७	वस्ति	६१८
फुफ्फुसाभिगा मिरा	५०७	वस्ति—अतियोग वान प्रकोपक	५०३
फुफ्फुसो में वायुओं का विनिमय	५२३	वस्ति—दो भेद	७६७
फेगोमाइट्स	१७५	वस्ति—महत्त्व	७७२
फेगोमाइटोमिस	१५३, ६३६	वस्ति—वात का सर्वोत्तम उपचार	७६७
फेरम्—अयस् का भेद	२८०	वस्ति शिर	५७६
फेरिक्—अयस् का भेद	२८०	वस्तिशिर—ग्रन्थि के शोथ का परिणाम	६११
फेरिड्कम—पर्याय गल	११४	वस्तिशिर—नवीनो का प्रॉस्टेट	६२१ टि०
फैट—आयुर्वेदीय पर्याय	११३ टि०	वह्निर्गामी रसायनी	४८२
फैट—डेपो (मेद स्थान)	२१७	वह्निर्ग्रन्थि	३१३
फैटी एमिड्स्	२२२	वह्निर्नेत्र गलगण्ड	४१६
फैटी डिजेनेरेशन	४८६	वह्नि परिमार्जन	६८७ टि०
फैलोपियन ट्यूब	६०४	वह्निर्मुख नाडी सूत्र	३३८, ३७२
फोटोफोविआ	११७ टि०	वह्निर्मुख स्रोत	५३
फोटोसिन्येमिस	१८०	वह्नि शुक—उत्पादक स्रोत	४२६-३०
फोनोफोविआ	४६३ टि०	वह्निस्त्वक्	१७१
फोविआ सेण्ट्रैलिस	७६०	वह्नि स्त्रावी ग्रन्थि	३१३
फोविआ सेण्ट्रैलिस—सुश्रुत में	७६०	वाधिर्य—एक कारण पटहपुरणिकाकी	७५३
फोफुम चक्र	५३८	दुष्टि	
फॉलीकल स्टिम्युलेंटिंग हार्मोन	४४०		

विषय	पृष्ठ	विषय	पृष्ठ
वारह प्राण	१३-१४	बुद्धि के कर्म (शरीर में)	७२८
वाल-पक्षघात—फक्क भेद	२६० टि०	बुद्धि के कर्म—सृष्टि में	७२
वाल-गिक्षण—आहार के विषय में	२८३	बुद्धितत्त्व	७२
वाल-शोष—फक्क भेद	२६० टि०	बुद्धि तत्त्व से अहकार की उत्पत्ति	७२
वाहुपाश	८०२	बुद्धिवैशेषिक पित्त	८ टि०, ६७५
वाह्य क्रियाकारी द्रव्य	६८६ टि०	बुभुक्षा	२८४
वाह्य चर्म (एक्टोडर्म)	१६६	बुभुक्षा—अन्न-सेवन का उचित काल	२८१
वाह्य चर्म से उत्पन्न अवयव	१६७	बृहदन्त्र—पक्वाण्य	५६
वाह्य द्रव्य	३७७	बृहच्छर्गक काच	१५८
वाह्यायाम	२६६, ७७५	बृहण	११२, ११६
वाह्यावरण (गर्भ का)	१६५	बृहण अन्त स्त्राव	४४१
विटर टॉनिक्स—	१२२ टि०	बृहण वस्ति—अग्नेजी पर्याय	३६१
विलिअरी कॉलिक उसमें वात की		वेजल मेटा वॉलिज्म	१८६
कारणता	७७२ टि०	वेरीवेरी—	२६५
विवाई	११६ टि०	वेरीवेरी—शुष्क	२६६
वीजकुल्या	६०४	वेरीवेरी—सजल	२६६
वीजग्रन्थि प्रवर्तक अन्त स्त्राव		वेलाडोना—नृपापर प्रभाव	२८७
	४३६, ४३६, ४४१	वैक्टीरिओलायसिन	६३६
वीजग्रन्थि-प्रवर्तक अन्त स्त्राव—मुत्र में		वोधक कफ	६६६
उनकी प्रवृत्ति	४४०	वोधक कफ—नव्य मत से	६६६
वीजग्रन्थियाँ	४२६	वाँडी टेम्परेचर	१८३
वीजपुट (आफिअन फॉलीकल)	४३८, ६०४	वाँम्ब केलोरीमिटर	१८७
वीजपुट किण (कॉर्पस ल्युटिअम)	६०४	ब्रह्म की नगरी	१
वीजपुट किण-प्रवर्तक अन्त स्त्राव	४४०	ब्रह्म ज्ञान	१
वीजपुट-प्रवर्तक अन्त स्त्राव	४४०	ब्रह्मविद्	१
वीजपुट-बुद्धि	४३६	ब्रह्मा—दर्शनो का बुद्धि तत्त्व	७२
वीजभाग-न्यूक्लिअस	१४२	ब्रूनर्स ग्लैण्ड्स	३६३, ३७७
वीजभागावयव—क्रोमोसोम	१४२ टि०, १४६ टि०	ब्रॉड्किअल एस्थमा	५२२
वीजवाहिनी	१४२, १६०४	ब्लडप्रेसर	२४६
वीजस्वभाव—नव्य मत से अर्थ	५०० टि०	ब्लड-प्रेसर—आयुर्वेद मत से संप्राप्ति	५१४, ५४७
वीजस्वभाव—मेदोबुद्धि का हेतु	५२२१	ब्लड-प्रेसर का अनियम	६०
वीजस्वभाव—स्थौल्य का प्रमुख कारण	५००	ब्लड-प्रेसर—नव्य मत से	५४७
वीस गुण	८५	ब्लड-प्रेसर—नाडी-परीक्षा से उसका ज्ञान	५४७
बुद्बुदावस्था	१६५	ब्लड-प्रेसर—न्यूनता प्राचीन मत से	५४८
बुद्धि	२६६	ब्लड-प्रेसर—बुद्धि की संप्राप्ति	४८७-८८

विषय

पृष्ठ

विषय

पृष्ठ

ब्लाइण्ड स्पॉट
ब्लैडच्युला

७६०
१६५

भ्राजक पित्त भेलेनिन से माम्य
भ्राजक पित्त-स्थान तथा कर्म

६७१ टि०
५८६

भ

म

भक्षकाणु

१७५

मक्षिकाओं से प्रमेह में परीक्षा

११३ टि०

भय—तापोत्पत्ति पर प्रभाव

१६१

मज्जक्षय में रुचि

२३५ टि०

भय-वात-प्रकोपक

४८६

मज्जक्षय—लक्षण-चिकित्सा

५५०

भस्मक

६६२

मज्जदोषज रोग तथा उनका निदान

५७२

भावना

५५४

मज्जवृद्धि के लक्षण

५७०

भावावेश—पचन पर प्रभाव

२६०

मज्जसार पुरुष

५७३

भाषण—लालाका एक कर्म

३६५

मज्जा

२१८, ५६०

भित्त

११७

मज्जा—कार्य प्राचीन मत में

५७१

भूख—अन्न सेवन का उचित काल

२८१

मज्जा के दो भेदों का कारण

५६० टि०

भूख—आमाशय पर प्रभाव

३८०

मज्जा—रक्तकणों का उत्पत्ति स्थान

५७१

भूख—वेग रोकने से हानि

२८२

मज्जावृत वात

५८३

भूत—उन्मादे-हेतु योनियाँ

०६ टि०

मज्जा—शब्द का मुद्धार्य

१११ टि०

भूताग्नि

१३४

मज्जा—मेवन के गुण

५७२

भूताग्नि—नव्य मत से

२७३-७४

मज्जा—स्वरूप तथा भेद—नव्य मत में

५७१

भूतादि अहकार

७८

मज्जरी ग्रन्थि

७५६

भूतों का अनुरूपवेग

७५

मणि (नेत्र)

७५८

भूतों का परमाणु रूप

७४

मणि—पटलों में उमसा स्थान

७५८

भूतों के असाधारण गुण

७७

मणिपूर चक्र

७१७ टि०

भूतों के सूक्ष्म रूप

७८

मण्डल—नेत्रों के

७५१, ७५८ टि०

भेद

१०२

मनरी—मप्राप्ति

३८०

भोक्ता—अन्नपान के सेवन में विचार्य

०८६

मन्मथ-नील आयुर्वेद में

०८६

भोजन का नियत काल श्रेष्ठ आगेग्यकर

०८७

मद्य-निर्माण-स्वरूप

३०५

भोजन-काल

०८०, ०८०

मद्यमेह

१६६, २१३

भोजनकालिक दोष-प्रकोप

३८५

मद्यमेह—शुषा की तीव्रता में सप्रति

१६६

भोजनकालिक दोष-प्रकोप दो भेद

३८५

मद्यमेह—शोष-भेद में निदान-

२८५

भोजन की स्वादुता पचन पर प्रभाव

०६०

मिषित्वा

१६६ टि०

भोजनोत्तर तन्त्रा तथा क्लम—उभय

३२६, ३४५ टि०

मद्यमेह—प्राचीन निर्दिष्टता धारा मद्य

३२६

मत से विचार

३२६, ३४५ टि०

मद्यमेह में उमसा स्थान

३२६

भोजनोत्तर विधि

३२५-३७

मद्यमेह में मद्य

३२५ = ३२६

भोजन के अग्नि चर्वण का घनीवित्त

३२५ टि०

मद्यमेह में मद्य

३२५

भोजन के पचन का तान्य

३२५ टि०

मद्यमेह—शोष प्रमेह मान का

३२५

भोजन—सत्रधी दोष प्रकोप रोग नदी

३२५ टि०

वाचक २३ टि०

३२५

भ्राजक पित्त नव्य मत में

३२५ टि०

विषय	पृष्ठ	विषय	पृष्ठ
मधुर अवस्थापाक २००, ३४५, ३५१, ३६८		मन के कर्म	७२३
मधुरक्त १११ टि०, २१६ टि०, ४२६		मन के गुण	७२८
मधुर द्रव्य—नव्य मत से १११, २१६		मन के विषय	७२७
मधुर द्रव्यो तथा स्नेह का मिश्र उपयोग २१६		मन के मात्त्विकादि भेद	७२६
मधुर रस का महत्त्व—नव्य मत से ११३-१४		मन के ज्ञात सभी ज्ञान	५४
मधुर रस के अतियोग से हानि ११४		मन—जन्म मरण में हेतु	७३३
मधुर रस के गुण-कर्म ११०		मन—त्रल भेद से लक्षण	७३०
मधुर रस—नव्य मत से व्याख्या १११, २१६		मन रोग परीक्षा में उभारा विचार ७३१ टि०	
मधुर रस से कृमि-उत्पत्ति ११६		मन शिर में उमकी म्यनि का अर्थ ७१६	
मधुर विपाक ६१		मन हृदय और रस धातु पर प्रभाव ४५६	
मधुरादि रसों द्वारा रोग निवारण १०५		मनोनिवेश—भोजन के पचन में स्थान ३८८	
मध्य कर्ण ७५०		मनोभाव—अपरुर्पण पर प्रभाव ३३४	
मध्य चर्म (मेजोडर्म) १६६		मनोभाव—आमाशय रस पर प्रभाव ३८०-८१	
मध्य चर्म में उत्पन्न अवयव १६७		मनोभाव—पचन में स्थान ३०५	
मध्यदशा १६०		मनोवह नाडी ७२४, ७२६	
मध्य शरीर—कारणभूत आहार-विहार ४६७		मनोवह नाडी—पत्रा का विचार ७३५ टि०	
मध्य शरीर—रस धातु के साम्य का परिणाम ४६६		मन्थन ३१६	
मध्य शरीर—लक्षण ४६७		मन्दाग्नि ६६०	
मध्यमत्त्व मन तथा पुरुष ७३१		मरण-मन्थन ५५५	
मध्यसार पुरुष ४६१		मर्दिन ११७	
मध्यस्वतन्त्र नाडी सस्थान २८६, ७४६		मर्मी किर्निग ४८६	
मध्यस्वतन्त्र नाडी सस्थान आमाशय पर क्रिया ३२३		मल और प्रमाद-मवन्धी अनायुर्वेदीय कल्पना ६५ टि०	
मध्य स्वतन्त्र नाडी सस्थान तथा एङ्गीनलीन में कर्म-साम्य ४२०-२१		मल का सचय तथा त्याग पक्वाशय का एक कर्म ३६३	
मध्य स्वतन्त्र नाडी सस्थान—पचन पर प्रभाव २८६-६०		मलक्षय—सामान्य लक्षण ५६१ टि०	
मध्य स्वतन्त्र नाडी सस्थान—आवी ग्रन्थियो पर क्रिया ३१५		मल—घटक द्रव्य ३३५	
मध्य स्वतन्त्र नाडी सस्थान—हार्दिक द्वार पर क्रिया ३२१		मल—जलक्षय का एक मार्ग २४४	
मन—अस्तित्व की सिद्धि ७२८		मल तथा उनके उत्पादक धातु २६-२७	
मन—आधुनिक क्रिया शारीर में उसकी दुर्वोधता का स्वीकार ७२६		मल द्वारा अग्नि के धारण का अर्थ २०२	
मन—कर्त्ता क्यों नहीं कहाता ? ७३२		मलपाक १८६	
मन की पुष्टि—चुन्लिका ग्रन्थि का कर्म ४१४		मल प्रवर्तक द्रव्य ३३३	
		मलभूत द्रव्य १३८	
		मल—पक्वाशय में शोषण ३५३ टि०	
		मल मुख्य और गौण अर्थ ४ टि०	
		मल—व्यापक अर्थ ६२-६४	
		मल—व्युत्पत्ति २७	

विषय	पृष्ठ	विषय	पृष्ठ
मल (दोष)—व्युत्पत्ति	६६	महा च्रोत	१४१
मल शरीर के उपकारक	५४७	महा च्रोत—कफका कर्म	३६३
मूल—माम तथा निराम	६५६	महा च्रोत—जीवनीय ए के हीनयोग	
मल—माम्य की आवश्यकता	५	का प्रभाव	२५६
मल—स्तम्भक द्रव्य	३३५	महान्रोत—दो अर्थ	१७ टि०
मलावृत वात	७८४	महान्रोत—दो प्रकार की ग्रन्थिया ३५८, ३६०	
मलावृत वात—व्याख्या	७८४	महान्रोत—नाडी चक्र का कर्म	३६०
मलोत्सर्ग	३३०	महान्रोत—प्राणियों तथा मानवों में	२०१-२
मलोत्सर्ग—अहोरात्र में मर्यादा	३३७	महान्रोत—मानस्य प्रकार	३६३
मलोत्सर्ग—काल का नियम	३३६	महान्रोत—श्लेष्मकला	२५८
मलोत्सर्ग—प्राकृत स्वरूप	३३६	महान्रोत—स्वरूप	३५७
मलोत्सर्जन—लालाका एक कार्य	३६६	माणिक्य—केन्द्रियम-भेद	२३६
मलो की द्रव्यता	२७	मात्रावत् आहार	२६७
मलो की प्रसाद रूपता	६३	मादक द्रव्य—शुधा-मकोच पर क्रिया	२८१
मलो की वृद्धि का उपाय	१३६	मानव क्रिया शारीर	७
मलो के अग्नि	१३५ टि०	मानव गर्भबीज	१५६
मलो के उत्पादक महामूत	८२	मानव रचना शारीर	७
ममल फाइबर	१६८	मानस दोष—रज, तम	१८
मस्तिष्क (शिरोवस्ति विशेष)	२२७	मानस रोग	१५, ३२
मस्तिष्क—कर्म	७३८	मानस रोगों की चिकित्सा में प्रधान लक्ष्य	३३
मस्तिष्क—सौपुष्णिक नाडी-मस्थान	७३७	मानस रोगोंकी शारीर-तुल्य चिकित्सा	३६-३७
मस्तिष्क हृदय से न्यून महत्त्व	५०६ टि०	मानस रोगों के दो वर्ग	३२
मस्तिष्क—हृदयसे सर्वेन्ध	७१८, ७२०	मानस रोगों में वात-पित्त	
मस्तुलुग पिंड	७३७	कफका अनुबन्ध	३५-३६
मस्तुलुग पिंड की वृत्तिया	७३७	मानसिक आवेद्य—शुधा-मकोच	
महत्त्व	७२	पर प्रभाव	२८५
महा प्राचीरा—मलोत्सर्ग में कर्म	३३६-३७	मानसिक आवेद्य—मुद्रिका दार	
महा प्राचीरा—श्वाम-पटल पर्याय की		पर क्रिया	३२१
ग्राह्यता	५२४ टि०	मानसिक धोष—मधु मेहता उन्नाडा	१२८
महा प्राचीरा—वमन में कर्म	३४०	मायटोमिन	७६८
महा भूत—प्रत्यक्ष पृथ्वी आदि नहीं	३०१	मायोपिशा	७६८
महामूतों का लक्षण-स्व-स्व		मार्ग—रोगों के	२५३
इन्द्रिय में ग्राह्यता	७६-७७ टि०	मार्गाविरोध—देहित नौतोनार भाग	६३
महा भूतों के आयुर्वेदोपयुक्तगुण	८७	मैम—प्रतारपंज पर प्रभाव	१२८ टि०
महामूतों के गुण	७५	मान्ट गुण	३१
महा भूतों के वैषम्य में ही रोगोत्पत्ति	१३	मान्टेज	१६८ टि०
महा भूतों के मयोग में द्रव्योत्पत्ति	८५	मान्टोज	

विषय	पृष्ठ	विषय	पृष्ठ
मानिक धर्म	६०२	मिकेनिज्म और आयुर्वेद	२०७ टि०
मास और डिम्बी धान्य	२३७	मिक्सिडीमा	२५२, ८१५
मास का महत्त्व	२३७	मिटल मिण्टम	३४४ टि०
मानक्षय—चिकित्सा	५५६	मिथ्या योग	११४ टि०
मानक्षय—तज्जन्य घमनी ग्रैथिन्य का अर्थ	५५६	मिल्क गुगर	१६७
मासक्षय में रुचि	२३५ टि०	मिथ्र आस्तरण	१६६
मानक्षय—लक्षण	५५५	मिथ्रण—मिकेनिकल मिक्चर	१६४ टि०
मासज रोग	५५७	मिष्टान्न—अतिसेवन से हानि	२६७, २६६
मासधरा कला	५५५	मीवोमिथ्रन ग्लैण्ड्स	७५६
मासधरा कला—त्वचाओ में परिगणन का प्राचीन नवीन मत से आगय	५८७	मुक्ता—केल्गियम-भेद	२३६
मासधातु	१६६, १७५	मुक्ता—यक्ष्मा में महत्त्व	२७१
मासधातु—कर्म	३१३, ३१६	मुखद्वूपिका—सप्राप्ति	५६२
मासपेशियाँ—अन्त शुक्र की इनपर क्रिया	४३५	मुख में पाक—आमाशय में पाकपर प्रभाव	२८८
मासपेशियाँ—दो भेद	५५२-५३	मुद्गरक	७५२
मासपेशियों के अग्नि	१३५ टि०	मुद्रिका द्वार	३२४
मास पेशियों के रोग प्राचीन मत से कण्डरा के रोग	५५५ टि०	मुद्रिका द्वार—श्रम तथा मनोभव की क्रिया	३२५
मान—प्राकृत कर्म	५५१	मूढवात	६१३ टि०
मासमय प्रकार	३२०	मूत्र—अन्त शुक्रका योनि	४३३
मानमेदोगत वात	७७६	मूत्र—आहार का मल	६१५
मानवह स्रोत—अर्थ	४६० टि०	मूत्र—आहार का मल कैसे ?	६१६ टि०
मानवृद्धि—लक्षण तथा चिकित्सा	५५७	मूत्र और स्वेद में साम्य	२४४
मास—व्यापक अर्थ वातुमात्र	४०४ टि०	मूत्रक्षय म रुचि	२३५
मान शरीर का मुख्य घटक	५५१	मूत्रक्षय—लक्षण—चिकित्सा	६२३
मान नवीनतम मास पोषक	५५६	मूत्र ग्रन्थि	६२१
मान सस्थान	१४५	मूत्र ग्रन्थि-प्राँस्टेट	४३३ टि०
मानसार पुरुष	५५८	मूत्र-ग्रन्थि-प्राँस्टेट की वृद्धि का प्राचीन नाम	५७६ टि०
मानमूत्र	१६५	मूत्र—चिकित्सा में उपयोगिता	४३३
मासमूत्र—अणु स्वरूप तथा कर्म-भेद	५५३	मूत्र—जनक अवयव तथा उसका निर्माण	६१६
मानमूत्र—पोषणिकाकी इनपर क्रिया	४४३	मूत्र—प्रयोजन	२४३
मासाग्नि	२१६	मूत्र प्रसेक (यूरेथ्रा) ५३, १६७, ६१७, ६२१	
मासावृत वात	७८३	मूत्र—माधुर्य दोष-भेद से निदान और चिकित्सा	१६६ टि०
मानों की लघुता—गुरुता का कारण	२१८	मूत्रल द्रव्य—क्रिया का स्वरूप	४७२
मिकेनिज्म	२०६ टि०		

विषय	पृष्ठ	विषय	पृष्ठ
मूत्रवह	६१८	मेद—आवृत वात	७८३
मूत्रवह स्रोत—दृष्टि-लक्षण तथा निदान	६२४	मेद—कर्म प्राचीन मत से	५५६
मूत्रविरेचनीय (मूत्रल) अन्त स्त्राव	४४२	मेद की गुरुता	२१८
मूत्रवृद्धि	५७८	मेद के उत्पादक कारण	२२०
मूत्रवृद्धि—प्राचीन मत से कारण	६२४	मेद—जीवित तथा मृत दशा में	२१८
मूत्रवृद्धि—मैथुनाशक्ति की हेतु	५०१	मेद—श्रेष्ठ मेद पोषक	५६०
मूत्र—वृद्धि लक्षण	६२४	मेद—मदृश द्रव्य	२२३
मूत्र—वेगावरोध में हानि	६२८	मेदस्विता—देखिये स्थूल शरीर	५०१
मूत्र—सग्रहणीय अन्त स्त्राव	४४३	मेदस्विता की पैतृकता	२२१
मूत्र—स्तम्भक अन्त स्त्राव	२५१	मेदस्विता—सक्षेप में कारण	५६१ टि०
मूत्रस्थान	१६ टि०	मेदस्वी पुरुष में श्वामकी संप्राप्ति	२२०
मूत्रस्त्रावी नलिका	२५०	मेद क्षय—उपचार	५६०
मूत्र—स्वरूप और कर्म	६२२	मेद क्षय में रचि	२३५ टि०
मूत्रावृत वात	७८४	मेद क्षय—लक्षण	५६०
मूत्राश्मरी शूल	४८६	मेद पाचक पित्त	२२२
मूत्रोत्पत्ति—आयुर्वेद मत से	६१२	मेद सार पुरुष	५६१
मूत्रोत्पत्ति—नव्य मत में समाधान	६१२	मेद स्थान—प्राचीन नाम १७ टि०, २१७ टि०	
मूर्च्छा—स्वरूप	४२३ टि०	मेदोग्रन्थियाँ—अन्त शुक्र की इनपर क्रिया	४३४
मूल प्रकृति का आयुर्वेद में अनुपयोग	१३	मेदोग्रन्थियाँ—स्वरूप तथा कर्म	५६२
मूवमेण्ट—शुद्ध संस्कृत पर्याय	१४५ टि०	मेदोज रोग	५६१
मृदु अम्ल	२१२ टि०	मेदोजल	७६१
मृदु—'वीक' का पर्याय	२१२ टि०	मेदोजल—कफभेद	६६८ टि०
मृद्वस्थि	२३६, २६०-६१, ५६७	मेदोजल—विट्रिअस ह्यूमर	१७३
मेकेनिकल मिक्चर	१६४ टि०	मेदोघरा कला	२१७
मेग्निफाइंग ग्लाम	१५८	मेदोघरा कला—प्राचीन तथा नवीन मत से स्वरूप और कर्म	५५६
मेचनिकाफ	३०५, ३६६	मेदोघातु	१७२, १७४
मेजोटर्म (मध्यचर्म)	१६६	मेदोघातु—स्वरूप नव्य मत में	५५६
मेटहोमोग्लोवीन—ग्राम-विशेष	६५७	मेदोऽम्ल	२२२
मेटाफेज	१६०	मेदोऽवृद्ध	२२०
मेटावॉलिज्म—(धातु-पाक)	१५८, १८७	मेदोवह स्रोत—अर्थ	४६० टि०
मेटावॉलिज्म (वाँडी)	६६६	मेदोवृद्धि के कारण	२००
मेटावॉलिज्म (सेल)	६६६	मेदोवृद्धि—हृदय पर प्रभाव	२२०
मेण्डलवाद	१६३	मेघा—अर्थ	६५, ७३०
मेद—अतिवृद्धि के लक्षण (स्थूलता भी देखें)	५६१	मेनिञ्जाइटिस	२६६ टि०, ६६७ टि०
मेद—अन्त शुक्र का इस पर प्रभाव	४३४		
मेद—आयुर्वेद में वर्णित ताप जनकता	२२५ टि०		

विषय	पृष्ठ	विषय	पृष्ठ
मेनिञ्जीज	६६७, ७३७	यकृतकाठिन्य	२७७
मेनोपाज	६०१	यकृत् की स्वस्थता—रक्त पृष्टि में	
मेरेस्मम—काय्यपका फक्क—भेद	२६० टि०,	आवश्यक	३७६
	५६७ टि०	यकृत् जीवनीय ए तथा डी का मन्त्र स्यात्	२५६
मेलेनिन	५६३	यकृत्—जीवनीय ए, डी तथा के के	
मेलेनिन—पित्तवर्गीय द्रव्य ?	६७१ टि०	पचन में स्यात्	२६०
मेप-दमा	२२३	यकृत्—द्राक्षाशर्करा के उपयोग में	
मैककैरीमन	८१ टि०	महकागी एन्जाइम	६०८
मैक्युला ल्यूटिआ	७६०	यकृत्—द्राक्षाशर्करा के उपयोग में स्यात्	४२७
मैगनीशियम	२१३	यकृत् पर तिक्त द्रव्यो की क्रिया	१२२
मैगमल्फ—क्रिया का स्वरूप	६७१	यकृत—परिचय	६२५
मैट्रिक्स (ग्र्या)	१७२	यकृत्—मलभूत. पित्त का उत्पत्ति स्यात्	६२५
मैथुन-पूर्वक प्रजनन (सेक्युअल		यकृत्—रक्तक्षय और पाण्डु में उपयोग	३७८
रीप्रोडक्शन)	१५६	यकृत्—रक्त तथा रक्ताग्नि का स्यात्	२४१
मैथुन—शक्ति—अवन्ध्यतामें भेद	४३० टि०	यकृत्—रक्त सवहन	३८६
मैथुनाशक्ति—स्थूल में संप्राप्ति	५०१	यकृत्—रक्त से सवन्त्र	३७८
मोतियात्रिन्द	७५८	यकृत्—विकृति में धौद्र (मधु) में	४२७
मोह	११६,	यकृत्—सेवन का महत्व	२४१
मोह—स्वरूप	४२३ टि०	यकृत्—स्वरूप	३८६
मॉनोमेके राइड्म	१६५	यक्ष्मा—पार्श्वशूल की संप्राप्ति	६७६
मॉनिङ्ग सिकनेस	३३६	यक्ष्मा—प्रमुख कारण चिन्ता	४५६
मॉयूला (कलल)	१६५	यक्ष्मा—प्रारम्भिक स्थिति में आकोठन	६७६
मॉलीक्यूल	२२६ टि०	यक्ष्मा में नाडी	५४५
मॉलीक्युलर वेद	२२६ टि०	यक्ष्मा—अस्त्रोपचार	५२७
मॉन्ट	३०७	यथेच्छा पारमेस्वरी	१६३
माल्ट—परिचय तथा औषध में उपयोग	१६६	यन्त्रवाद	२०६ टि०
म्युकम—कफवर्गीय द्रव्यो में प्राधान्य		यन्त्रवाद और आयुर्वेद	२०७ टि०
का कारण	४४६ टि०	यमद	२४६
म्युकम डिसेज	२४१	याकृत चक्र	५३८
म्युकायड टिश्यु	१७३	याकृत पित्त	३८६
म्युमीन—आमविशेष	६५७	(पित्त भी देखें)	
य		याकृत पित्त—अपकर्षण का उद्दीपक	३३३
यकृत्—आहारौषध रूप में महत्त्व	३७६	याकृत पित्त—पित्तवर्गीय द्रव्यो में	
यकृत्—उभयत आत्री ग्रन्थि	३१३	प्राधान्य का कारण	४४६ टि०
यकृत्—उसमें रक्त की शुद्धि	५३७	याकृत पित्त—स्नेहपाचक	२६८, २२२
यकृत्—कर्म	६२६	याकृत पित्त—स्नेहो के पचन में भाग	३८६
		यान्त्रिक शक्ति	१७८

विषय	पृष्ठ	विषय	पृष्ठ
यापन	२७६	रक्तगन वात	७५६
यीस्ट	१६८ टि०	रक्त—ज्ञानेन्द्रियो का कर्म हेतु	७२०
यीस्ट—बी का आश्रय	२६७, २७०	रक्त—तीक्ष्णगुण-प्रकोपज रोग	५१८
यीस्ट—मधान में कार्य	३०५	रक्त दाव	२४६
युक्ताहार	८० टि०, ६६	रक्त दाव मे वृद्धि क्षय-पक्वाणय में	
यूथेनेगिया	४८६	कोथ का भाग	३६५
यूनीलेटरल डडीमा	४६४	रक्तदाव वृद्धि की मप्राप्ति	४८७-८८
यूरिक एसिड—ग्राम का भेद	६५६	रक्त—दुर्गन्ध गुण प्रकोपज रोग	५१८
यूरिनिफेरम ट्यूब्युल्म	६१८	रक्त दोपज रोग-उपचार	५१४
यूरिया—प्राचीन पर्याय	१६७, ६१७	रक्त—द्रवगुण-प्रकोपज रोग	५१८
यूरीआ	३११	रक्त घटा कला	५३४, ५५५
यूरीएज़	३११	रक्त धातु नव्य मतसे	३७६
यूरेटर (गवीनी)	१६७	रक्त नव्य मतसे अर्थ	४५८
यूस्टेकिअनट्यूब	३१७	रक्त पित्त	११६
येलो स्पॉट	७६०	रक्त पुष्टि—यकृत तथा ग्रामाणय के	
योग—कौशल पूर्वक कर्म	२१ टि०	स्वास्थ्य की आवश्यकता	३७६
योगवाह	६४ टि०	रक्त प्रकोप के कारण	५१२
योजक धातु (कनेक्टिव टिश्यु)	१६६, १७२	रक्त प्रकोपज रोग	५१२
योनिद्वारिक ग्रन्थियाँ	६५५	रक्त प्रकोपज रोगों की मप्राप्ति	५१४
यौवनपिडका—सप्राप्ति	३५३ टि०, ५६२	रक्त प्रकोप में दोषों की कारणता	५११
यौवन मे विवन्ध का कारण शुक्रक्षय	४०४ टि०	रक्त प्रदर—सप्राप्ति	५१८
		रक्त भार-वर्धक अन्त स्त्राव	४४३
		रक्त भाराधिक्य—आयुर्वेद मत मे	
र		सप्राप्ति	५१४
रक्त—उत्पत्ति स्थान	५०८	रक्त मैत्री—कैपेटिविलिटी	
रक्त कण	५०६	के लिए पर्याय	५१५ टि०
रक्त कण—वृद्धि के अग्रेजी पर्याय	५११ टि०	रक्त—यकृत में उमकी शुद्धि	५३७
रक्त का उत्पत्ति स्थान—मज्जा	३७७	रक्त रस	५०७
रक्त का प्रमाण—प्राचीन		रक्तवह सस्थान—अत-शुक्र की	
तथा नवीन मतसे	५१०	डम पर क्रिया	४३५
रक्त—कार्य नवीन मतसे	५०६	रक्तवह सिराएँ	४६०
रक्त कार्य प्राचीन मतसे	५०८	रक्तवह सिराएँ—आर्टीज ?	४६० टि०
रक्त का स्कन्दन	२३०	रक्तवह स्रोत—दुष्टिके कारण	५१३
रक्त की अम्लता	२१३	रक्त—विभिन्न दोषों से दुष्टिके	
रक्त क्षय आयुर्वेदिक उपचार	३७६	लक्षण	५१५-१६
रक्त क्षय के लक्षण	५१०	रक्त—विशुद्ध उससे युक्त पुष्प	५१७
रक्त क्षय नव्य मत से भेद	३७८	रक्त—रक्तको मे उमकी शुद्धि	५३८
रक्त क्षय में रुचि	२३५ टि०		

विषय	पृष्ठ	विषय	पृष्ठ
रक्त वृद्धि के लक्षण	५१०	रजक पित्त	३१८, ३७६, ६७०
रक्त—शरीर की उत्पत्ति आदि में कारणता	२२	रजक कोष—पोषणिका की क्रिया	८८८
रक्त शर्करा—क्षय के लक्षण	४२८	रम्य परिस्थिति—अन्नपान के पचन पर प्रभाव	२२१
रक्त—शुद्ध उमका वर्ण आयुर्वेद मतमें	५०६	रम्य परिस्थिति—रोगी के लिए विशेष आवश्यकता	२६२
रक्त—शुद्ध और अशुद्ध नव्य मत में	५०६	रश्मिकर्म	१८०
रक्त—श्वसन द्वारा शुद्धि प्राचीन मतमें	५१८	रस (मधुगादि)	१०५
रक्तशोषण—प्रोटीन का कर्म	२३२	रस (अन्नरस)	२७६
रक्त—सर्वोपरि रक्त पोषक	५१४	रस—अजनिमेय प्रमाण	४६१
रक्त सचय	५० टि०	रस—अतिवृद्धि के लक्षण	५६८
रक्त सारता—नव्य मत में अर्थ	४५८, ५१७	रस का जलवत् सवहन—नव्य मत में अर्थ	४७३
रक्तसार पुरुष	५१७	रस का ज्वालावत् सवहन—नव्य मत में अर्थ	४७४
रक्त स्कन्दन—एक कारण सुधा	२३६	रस का शब्दवत् सवहन—नव्यमत में अर्थ	४६५
रक्त स्कन्दन—दोष भेद से भेद	२६३	रस का सवहन	६८०
रक्त स्कन्दन में भेद आयुर्वेद-मत से	५१६ टि०	रस की आप्यता	१०२
रक्त स्तम्भन-जीवनीय के का कर्म	२६३	रस कुल्या	६८०
रक्त स्रावण—व्यान वायु के कर्म का आशय	६६१ टि०	रसकेशिका	४७६
रक्त स्राव—परिणाम	४७३	रस के निर्देश का प्रामाण्य	६८
रक्त—हृदयके कोष्ठों में भ्रमण का चक्र	५३१	रसक्षय में रुचि	२३५ टि०
रक्त—हृदय, फुफ्फुस तथा शरीर में भ्रमण का चक्र	५३०	रसक्षय—लक्षण	४६३
रक्ताधान—ब्लड ट्रेन्स्प्यूशन	५१५	रस ग्रन्थियाँ	४७६
रक्तानुधावन मस्थान	१४५	रसग्रथियाँ—शोथ की संप्राप्ति	४८०
रक्तावृत्त वात—वात रक्त का पर्याय	७८२	रसज रोग	५०४
रक्ताशय—यकृत प्लीहा	१६ टि०	रसज रोग—उपचार	५०५
रचना शारीर	७	रस जान—आमाशय रस का प्रवर्तन	३६५
रज—मानस दोषों में प्रधान	१६	रसज्ञान—नव्य मत में विचार	७४६
रज—सामान्य परिचय	६०१	रसज्ञान—लाला का कर्म	३६५
रजस्वला	६०१	रस—तीन तीन वे दोषों के कोषकशामक	६६३
रजोगुण का अचेतनो में कर्म	७१	रस—दो भेद	४६०
रजोगुण के लक्षण	७१	रस-धर्म (गुण-धर्म)	१०५ टि०
रजोदर्शन	४३८, ६०१	रसधातु	१३८ टि०
रजोनिवृत्ति	४४०, ६०१	रस धातु—कर्म	४७८
रजोनिवृत्ति—उम काल के विकार, उनका निदान तथा उपचार	४४०	रसधातु—कर्म तथा शरीर में चक्रवत् भ्रमण	४५२
रज्जु पाण	८०२		

विषय	पृष्ठ	विषय	पृष्ठ
रस धातु—नव्य मत में अर्थ	३७६, ४५६- ५७, ४७४	रसाङ्कुरिकाओं में चेट्टाए	३२६
रसधातु—भेद	१३८ टि०	रसाङ्कुरिका-स्वरूप	३६०
रस धातु—वार्धक्य में पोषण कर्म की हानि	४८७	रसायन—आधुनिक उमके दोष	४८६
रस धातु—शरीर के स्थूलादि भेदों का कारण	४६७	रसायन-आधुर्वेद का एक अङ्ग	४८६
रस धातु—साम्य का परिणाम मध्यशरीर	४६६	रसायन द्रव्य-नव्य मत में मार्थकता	४८७-८८
रस धातु—हृदय को उसका स्थान कहने का प्रयोजन	४५५, ५८२ टि०	रसायन द्रव्य—प्राय मूत्र-शोधन	४८८ टि०
रस—नव्यमत में चार भेद	७५०	रसायन द्रव्यों की क्रिया का स्वरूप	४८४, ४८७
रस—निर्वक्ति	४५६	रसायनियों का मूल	४७५
रस पुष्प—क्रिया का स्वरूप	३३३	रसायनी	५१, ४७५
रस पुष्प—व्रमन में उपयोग	३३६	रसायनी—दो भेद	४८२
रस प्रपा	४८२	रसों का गुणों में पृथक् निर्देश	८६
रस—भेदों का चिकित्सा में उपयोग	१०६	रसों का महत्त्व	१०५
रस-रक्त का सवहन	४७३	रसों का शरीर पर प्रभाव	१०५
रस-रक्त की प्रतिक्रिया	२११	रसों की उत्पत्ति	१०२
रस-रक्त के समप्रमाण का फल	२४६	रसों की क्रिया का कारण	१०६
रस-रक्तवह स्रोतों का प्रतान	४५८	रसों की क्रिया का मुख्यत्व	१०५
रस-रक्त वाहिनियों का खरत्व	५० टि०	रसों की क्रिया में अणुवाद	१०७
रसवह स्रोत—दृष्टि हेतु	५०५	रसों की दोषों पर क्रिया का स्वरूप	१०७
रसवह स्रोत—नव्य मत में व्याख्या	४५८, ४७५ टि०	रसों की पाञ्चभौतिकता	१०१
रस—व्यापक अर्थ द्रवधातु	५१६ टि०	रसों की सख्या—नव्य मत में	१०१
रस—शरीर में चक्रवत् भ्रमण	५१६	रसों के दो विभाग	१०८ टि०
रस—शरीर में भ्रमण का कारण	४६२	रसों के निर्देश के प्राधान्य का कारण	१०८
रस—शरीर में सवहन-सवधी नियम	४६४	रसों के वन में तारतम्य	१०१
रस—सवहन का मार्ग	२७७	रसों के भेद का कारण—ऋतुएँ	१०३
रस-सवहन—क्षुद्रान्त्र में	३२७	रसों के मयोग	१२५
रस-साम्य का महत्त्व	५०४	रसों के साम्य का तात्पर्य	१००
रस-साम्य के लक्षण	४६६	रसों द्वारा रोग निवारण	१०५
रस सार	४६१	रसों में एक-एक महाभूत का आधिक्य	१०३
रस में उत्पन्न दोष वैषम्य पर ही विपरीत रस की क्रिया	१०७	रसों में दोषों के शमन-कोषण की व्याख्या	१०७-८ टि०
रस—हृदय को उसका स्थान कहने का आशय	४५५, ५८२ टि०	राडगर मॉर्टिस	५५५
		राजयक्ष्मा—जीवनीय मी की पथ्यता	७७१
		राजयक्ष्मा—प्रमुख कारण चिन्ता	४५६
		राजस—मन तथा पुरः के लक्षण	७३०
		राश्र्यन्ध की अनुत्पत्ति-जीवनीय का कर्म	२५५, २५८
		राशि—आहार की	२६५

विषय	पृष्ठ	विषय	पृष्ठ
रामायनिक क्रिया	१६४ टि०	रोग-आरम्भ में उपचार की आवश्यकता	६५२
रासायनिक परिवर्तन (शक्ति)	१७८	रोग और आरोग्य—धमनियों पर उनका प्रभाव	५३६
रामायनिक प्रीति	१८५	रोग और आरोग्य—हृदय पर उनका प्रभाव	५३६
रामायनिक शक्ति	१६४ टि०	रोग का लक्षण	५६
रासायनिक शक्ति-शरीर में अन्य-शक्तियों की मूल	१७६	रोग के अविष्टान—शरीर और मन	१५
राँधना—पिष्टयार के पचन पर प्रभाव	३६७	रोग—कोष्ठानुसारी	६५३
रिकेटी—आयुर्वेद में उल्लेख	४४५	रोगगति	६५२
रिकेट्स—फक्क-भेद	२६० टि०	रोग—नव्य मत से अनेक रोगों के वर्ग	३०१ टि०, २६० टि०
रिकेट्स-लक्षण	२६०	रोग—मध्यम मार्गानुसारी	६५३
रिकेट्स—शब्द का शुद्धार्थ	२६० टि०	रोगमात्र का कारण—अग्निमान्द्य	१३२ टि०
रिडक्टेज	३११	रोगमात्र की त्रिदोषजता	१०८
रिडक्शन डिवीजन	१६१	रोगमार्ग	६५२
रिफ्रैक्टिंग मीडिया	७५५	रोग—मार्गगत	६५३
रिडोफ्लेवीन	२६६	रोग—वाचक शब्दों की वर्ग रूपता	३०१ टि०, २६० टि०
रिसेमिव (दम्य) गुण	१६३	रोग—शाखानुसारी	६५३
रीनल मर्क्युलेशन	५३८	रोग—साम तथा निराम	६५६
रीप्लेसमेण्ट	१६४ टि०	रोगी की परिचर्या	२६३
रुचि—आहार के समयों की निर्णायक	२३४, २८२-८३	रोगोत्पत्ति में स्रोतों का स्थान	४८
रुचि—उपयुक्त द्रव्य तथा मात्रा की निर्णायक	२३४, २८२-८३	रोगों की असंख्यता का कारण	३६
रुग्ण	११७	रोगों के अविष्टान-भेद से दो भेद	३१
रुद्रपथ कामला	३८६	रोगों के कारण—भेद से दो भेद	३१
रुक्ष—गुण का अर्थ	७६६	रोगों के चार विभाग	३१
रुक्षरस	१०४	रोगों के प्रत्यासन्न कारण	१६
रूपज्ञान	७५४, ७५६, ७६२	रोगों के भेदों का कारण	२८
रूप-प्रत्यक्ष का स्वरूप	२५८	रोगों के मुख्य तीन भेद	३१
रेक्टम—प्राचीन नाम उत्तरगुद	६१० टि०	रोगों के विप्रकृष्ट कारण	१६
रेटीक्युलर टिश्यु	१७४	रोगों के सामान्य कारण	३२ टि०
रेटीक्युलो एण्डोथीलियर मिस्टम	१७५	रोगों में परस्पर अनुबन्ध	३७-३८
रेटीना	७५४	रोचक	११६, १२२
रेडिएटर	१८२	रोचना	२२३
रेनिन	२३६, ३१०, ३७५	रोपण	१२३
रेनेट	३१०	रोम	५६३
रेशनल ट्रीटमेण्ट	६६		

विषय	पृष्ठ	विषय	पृष्ठ
रोमाञ्च	५६३	लाइट रेज	२२४ टि०, ६८६
रोमान्तिका—उपद्रव स्वमनक ज्वर	५२३	लाइपेज	२२२, ३११
रोहिणी	५३६	लाइपोमा	२२०, ५६१
रोहिणी—आर्टरी के लिए सूचित		लाघव	८८
पर्याय	४६१ टि०	लाला ग्रन्थि—परिचय	३६६
रॉडोफ़िन	२५८, ७५६	लालारस—ग्रामाशय में तज्जन्य	
		पाक	३२३, ३६७
		लालान्म—कर्म	३६५
लघु विपाक	६१	लालारस—प्रिय भोजन का प्रभाव	३७०
लङ्घन—अर्थ	५०५ टि०	लालान्नाव—ग्रौपघो का प्रभाव	३७३
लङ्घन का शरीर पर प्रभाव	७६ टि०	लालान्नाव—प्रतिसक्रामित क्रिया	३७२
लङ्घन—ज्वरादि रोगों में	२०८	लालान्नाव—मनोभाव का प्रभाव	३७२
लङ्घन—रसज रोगों का उपचार	५०५	लालान्नाव—मुखरञ्जकता	३७०
लङ्घन—वमन में प्रथम उपचार	३३८	लालान्नाव—रामायनिक स्वरूप	३६८
लङ्घन—शब्द का व्यापक अर्थ	२०७ टि०	लालान्नाव—वमन का पूर्वरूप	३४०
लवण (नमक)—अतियोग में हानि	२४३	लालान्नाव—साकेतिक व्यापार	३७१
लवण (नमक)—का कर्म	२४३	लिगमेण्ट (प्रतानवती स्नायु)	१६७
लवण रस के अतियोग में हानि	११६,	लिङ्गनाश	७५८
	१२० टि०	लिङ्ग भेद का कारण	४३३
लवण रस के गुण—कर्म	११८	लिङ्ग शरीर	७४, ७७
लवण रस से पुस्त्वनाश	१२१	लिटमस—पत्र	२११ टि०
लवण—वर्ग	११८	लिम्फ और प्लाज्मा—आयुर्वेद के	
लवणाम्ल	११८	रस घातु	३७६, ४५६—५७
लवणाम्ल—अति स्राव में शस्त्रोपचार	३८३	लिम्फेटिक सिस्टम—कफ नहीं	७६६
लवणाम्ल—ग्रामाशय में उत्पत्ति	३८३	लिम्फोसाइट	१७४, ४७८, ६३७
लवणाम्ल—क्षय का परिणाम—अन्त्रों में		लिसिथिनेज	३११
कोथ	३७४	लीढ	१३१ टि०
लवणाम्ल—जीवाणु नाशक धर्म	३६४	लुत्रिकेटिव मैटीरिअल—उपाङ्ग	१६८
लवणाम्ल—प्रतिमरणवश मन्दता	३८०	लुत्रिकेशन	२८०
लवणों का शोषण—पक्वाशय का एक		लेक्टिक एसिड—ग्राम विशेष	६५६
कर्म	३६३	लेक्टिक एसिड—देखें तन्नाम्ल	५२८
लवणों तथा क्षारों की क्रिया का स्वरूप	११८—१६	लेक्टिक एसिड—फर्मण्टेशन	१६८
लसीका—चिकित्सा	६३७	लेक्टिफेरम ट्यूब्स—प्राचीन नाम	५६६ टि०
लसीका—शुद्धार्थ	४५८ टि०	लेक्टोज	३१०
लसीका—स्रावी आशय	४७६	लेक्टोज	१६७
लसीका—स्रावी—(मीरस०)	१७०	लेखन	१२३
		लेखायरिज्म	७७५

विषय	पृष्ठ	विषय	पृष्ठ
लेनोलाइन	२२३	वय-सभावित मर्यादा	४८७ टि०
लेन्म (नेत्र का)	७५८	वय स्थापन-नक्षण	२४७ टि०
लेविरिन्थ	७५३	वराटिका (पीत) भस्म	५६८
लेव्युलोज़	१६७	वर्क	१७८
लेमर सर्कुलेशन	५३८	वर्गीकरण की कल्पना	६३४
लेमिट्यूड	१२० टि०, ५०१	वर्ण्य	१११
लेमिथिन	२२४	वर्त	७७१
लैगाँफथेल्मम	७७४	वर्तम मण्डल	७५५
लैङ्गर हैन्म के द्वीप	३८५	वर्तम सकोत्र	७७४
लैरिङ्कस —प्राचीन पर्याय कण्ठ	७६३ टि०	वर्तम स्तम्भ	७७४
लोक-प्रसिद्ध पृथ्वी, जल आदि महाभूत नहीं	७६ टि०	वली	११६, ५०४
लो ब्लट प्रेशर	२५०	वसा	२५, ११३, २१८, २६०
लोम—पुष्टि का स्वरूप	५६३	वसा-आयुर्वेद-वर्णित तापजनकता	२२५ टि०
लोह—शब्द का शुद्धार्थ	२३८ टि०	वसामेह	४८१
लोह—देखे अयस्	२३८	वसामेह-उष्मे वायुकी कारणता	४८५, ७७२ टि०
लोहा—संस्कृत पर्याय अयस्	२३८ टि०	वसामेह-शुद्धार्थ	२५३
लॉङ्ग साइट	७६२	वसामेह-संप्राप्ति	३६२ टि०
ल्यूटिअल हॉर्मोन	४३६	वक्षण ग्रन्थि शोथ	४८०
		वशपरम्परागत प्रकृतिका वहन—प्रोटीन का कर्म	२३३
व		वाइटेमिन—देखो जीवनीय	१८२
वक्र-अस्थि भग्न का भेद	५६५ टि०	वाई क्रोमोसोम	१६३
वनस्पति-शब्द का शुद्धार्थ	७ टि०	वाक्सग	१२४
वपावहन	१७ टि०, ४७६, ५५६	वाजीकरण औपधो का प्रभाव	५८०
वपावहन —कर्म	३५८	वाणी	७६२
वमन-आमाशय की निष्क्रियता	३४०	वात—वायु भी देखे	७१०
वमन-उत्पादक अवयव	३३६	वात-अग्नि के वैषम्य का स्वरूप	३३५
वमन-उत्पादक नाडी मूत्र	३३८, ३४१	वात-अनेक द्रव्यो का वर्ग	६३४
वमन और स्वमन	३४०	वात और नाडी संस्थान	१४७
वमन-कफ-प्रकोप का सर्वोत्तम उपाय	७०८	वातकटक	७७६
वमन-पूर्वरूप	३४०	वातक्षय में रुचि	२३४ टि०
वमन-पैत्तिक और ब्लैमिक	३४१	वातजनक महा भूत	८२
वमन-प्रधान चिकित्सा—लङ्घन	३३८	वातदूषित रक्त	५१६
वमन-प्रधान हेतु अजीर्ण	३३८	वात द्रव्य-अपकर्षण पर प्रभाव	२३२
वमन-संप्राप्ति	३३८-३६	वात-धातुक्षयकारिता का स्वरूप	६५४
वय-धातुपाक पर प्रभाव	१६०	वात-पित्त-कफ-प्राचीन-नवीन मत से व्याख्या	४४८ टि०
वय-शब्द का शुद्धार्थ	१११ टि०		

विषय	पृष्ठ	विषय	पृष्ठ
वात-पित्त-कफ-वायु आदिके प्रतिनिधि	६८८	वायु-वात भी देखे	७१०
वात-पित्त कफ-व्यवहारोपयोगी भेदों का		वायु (प्राण)	१४
प्रधानतया निर्देश	७६६	वायु-अन्न के पचन में कर्म	२८०
वात प्रकृति पुरुष	७६५	वायु-अन्न के पचन में प्रधान	
वातप्रकृति-वात की गीघ्र प्रकोपक	३३५	नहकारी	२७६, ३१५
वात-प्रकोप का स्वरूप	१३०	वायु-अन्नावृत	७८३
वात-प्रवर्तक द्रव्य	३३३	वायु-अस्थिमज्जागत	७७६
वात-प्राकृत उसके कर्म	७१०	वायु-अस्थ्यावृत	७८३
वातवलास	७८३	वायु-आमाशयगत	७७३
वान रक्त	११६	वायु-आवरण	७८१
वात रक्त-रक्तावृत्त वात का नामान्तर	७८२	वायु-आवरण का अर्थ	७८६, ७८६
वात रोग-नव्य मत में उनकी संप्राप्ति	८०१	वायु-आवरणों की उपेक्षा से हानि	७८६
वातल पुरुष-वात प्रकोप के विशेष गाम्य	७६४	वायु-उमके वर्ण और रस का अर्थ	७७० टि०
वात रोग-शाङ्गिधरोक्त	७८५	वायुओं का विनिमय-फुफ्फुसों में	५२३
वात वह मिराएँ	४५६-६०	वायु-कफावृत	७८२
वात विकार - नानात्मज	७७३	वायु का गर्भवृद्धि में काय	६
वात विकार - सामान्य लक्षण	७७०	वायु का प्रेरक-प्राक्तन कम	१४२
वात-शब्द का निर्वचन तथा		वायु-कार्यालय मस्तिष्क	७१८
उसमें ज्ञेय कर्म	७६५	वायु की अविच्छिन्न-शरीर की पुष्टि	१३०
वात-शारीर दोषों में प्रधान	१६	में कारण	
वात शोणित	७८३	वायु की योगवाहता	६१, ६४ टि०, ७१३
वातमे श्रोतोदुष्टि का स्वरूप	५०	वायु के भेद नर्वम गिस्टम के	
वात स्तम्भक द्रव्य	३३५	भेद के सदृश	७१७ टि०
वातावरण-धातुपाक पर प्रभाव	१६०	वायु-कोप के कुछ लक्षण	७६२
वाताशय-एयर साइनम	३४४	वायु-कोप	५२२
वातिक कास-संप्राप्ति	५२३	वायु-कोष्ठगत	७७८
वातिक शिरोवेदना	४४८ टि०	वायु-क्षयके लक्षण	७६१
'वानस्पतिक' शब्द का अपप्रयोग	२१६ टि०	वायु-गुदगत	७७८
वामनत्व	४४५	वायु-गुण	८१७
वायटल एक्शन	४६८	वायु-चिकित्सा-प्राचीनों को विदित	७०७ टि०
वायटलिज्म	२०६ टि०	वायु-जठराग्निके तीन महकारी	३१५
वायटलिज्म और आयुर्वेद	२०७ टि०	वायु-जनक-कोपक भूत	८०४
वायस	२५७ टि०	वायु-ज्ञानेन्द्रियगत	७७८
वायवीय छाया-नव्य मतमें स्वरूप	५६५	वायु-त्वग्गत	७११
वायवीय द्रव्यों की विशेषता	४६५	वायु-द्रव्यरूप	१६२
वायवीय द्रव्यों के गुण-कर्म	८७	वायु द्वारा गर्भोत्पत्ति	७६६
		वायु नाडी मय्यान नहीं	

विषय	पृष्ठ	विषय	पृष्ठ
वायु-निराम उसके लक्षण	७६६	वायु-शामक - कोपक द्रव्यों की	
वायु पक्वाशयगत	७७७	क्रिया का विवरण	८०४
वायु-पक्वाशय में उत्पत्ति की संप्राप्ति	७६५	वायु-शामक-कोपक रस	८०३
वायु-पचन में कर्म	३१५	वायु-शामक द्रव्य तथा जीवनीय थी	८०४
वायु-परस्पर आवरण	७८७	वायु-शारीर तथा बाह्य एक	
वायु-परस्पर आवरण का अर्थ	७८६	और अभिन्न	७१३, ८००
वायु-पित्तावृत	७८२	वायु-शुक्रगत	७७६
वायु-प्रकुपित उसका स्वरूप	७६६	वायु-शुक्रावृत	७८३
वायु-प्रकुपित उसकी अपेक्षाका विपरिणाम	७६६	वायु-समस्त दोषों का प्रकोपक	७७०
वायु-प्रकुपित उसकी चिकित्सा	७६६	वायु-सर्वाङ्गगत	७७८
वायु-प्रकोप और प्रसर	७७७	वायु-सचय, प्रकोप, प्रगम के काल	७६४
वायु-प्रकोप का स्रोतों पर प्रभाव	४८५	वायु-संचिगत	७८०
वायु-प्रकोप के कारण	७६२	वायु-संयमन वर्ग	८०५
वायु-प्रकोप के कारण संक्षेप में	७८१	वायु-साम उसके लक्षण	७६६
वायु-प्रधान दोष	८००	वायु-सामान्य परिचय	८०६
वायु-प्रधानस्थान पक्वाशय-उसका तात्पर्य	७१६	वायु-सिरागत	७८०
वायु-प्रमाण-निर्देश पद्मपुराण में	७१२	वायु-स्नायुगत	७८०
वायु-प्रसर के लक्षण	७६५	वायु से परमाणुओं का संयोग विभाग	१४१
वायु-ब्रह्मचर तथा शरीरचर		वाष्पी-ताडी	६२३
उसका अभेद	७१३, ८००	वार्धक्य-नव्यमत में संप्राप्ति	४८७
वायु-भेद, उनके स्थान, कर्म और रोग	७१४	वार्धक्य-संप्राप्ति	४८४
वायु-मज्जावृत	७८३	वाल्म	४७६
वायु-मस्तिष्क में उसका स्थान	७१८	विकल्प	३६ टि०, १२७, ५१३, ६४८
वायु महाभूत के शरीर में कर्म	८४	विकासवाद	२४८
वायु-साम मेदोगत	७७६	विकासी	११८
वायु-सामावृत	७८३	विचर्चिका	११६ टि०
वायु-भेदसावृत	७८३	विचर्चिका-एजजिक रोग	२३०
वायु-योगवाह होने का अर्थ नव्यमत में		विचार	८८
	७१३ टि०	विचारणा	२२७
वायु-योगवाह होने का आशय		विजातीय प्रोटीन	२३०
प्राचीन तथा नवीन मत से	६६६	विज्ञान (शिल्प ज्ञान)	१५१
वायु-रक्तगत	७७६	विद्युत्प्रल पर्यल	२५८, ७५६
वायु-विभिन्न गैस	८०२	विद्युत्प्रल यत्नो	२५८
वायु-विकृति के प्रधान स्थान	७१६	विद्युत्प्रल वायोलेट	२५८, ७५६
वायु-वृद्धि के लक्षण	७६१	विट्रिअस ह्यूमर (मेदो जल)	१७३, ७६१
वायु-शरीर के संपूर्ण रोगों का कारण	७७१	विदग्धाजीर्ण	३४८, ३८०
वायु-शरीर में वायु का प्रतिनिधि	२१		

विषय	पृष्ठ	विषय	पृष्ठ
विदग्धाजीर्ण—वमन का कारण	३००	विशद	१२१, ७६६
विदारि गन्धादि गण	८०५	विशद—गुण के लक्षण	७१७टि०
विदाह	१०६ टि०, ११६	विशदता	१२३
विदाह—अम्लपाक	३५०	विशुद्ध रक्तवान् पुरुष	५१७
विदाह—अर्थ तथा अग्रेजी पर्याय	६७६	विश्राम—धमपत्र प्रभाव	५५८
विदाही द्रव्य	१०६ टि०	विश्लिष्ट	११७
विदाही रस	१०८	विश्लेषण	११८
विद्व	११७	विष (जीवाणु जन्य) आम विशेष	६५७
विद्युत्कणिका	७६ टि०, १७७	विषमह्विभजन	१५८-५६
विद्युत्—चुम्बक-शक्ति	१७८	विषमग्नि	६६२
विद्युत्—शक्ति के रूप में	१७८	विषमग्नि—सप्राप्ति	३३५
विनाम	१२०	विषमाणन	४६६ टि०
विपाक	८६	विषय (उद्दीपन)	१७५
विपाक — अवस्था भेद मे भेद	३५५	विपाद	३३, ८३, ७३१ टि०
विपाक के भेद—गुण-भेद मे	६१	विपृचिका मे उदकक्षय	२४६
विपाक के भेद—रस-भेद मे	६०	विपृचिका मे मृत्यु	२५०
विपाक—धात्वग्नियजन्यपाक नहीं	८६ टि०	विपृचिका मे मृत्यु	३३३, ३४८
विपाक—विषयक मतभेद की निर्मूलता	६१-६२ टि०	विपृचिकाजीर्ण	१४३ टि०
विपाको की व्याख्या-नव्य मत मे	६०	विमरा	
विपाको के कर्म—गुण—भेद मे	६३	विमर्ग (दक्षिणायन काल)	१०४, १४४ टि०
विपाको के कर्म—रस—भेद मे	६०	विमर्ग (पुष्टि) —चन्द्र का कार्य	२१
विपादिका	११६ टि०	विमर्ग (मलोत्सर्ग)	१४४ टि०
विप्लुता योनि	४७६	विमर्ग—मस्थान	१००, टि० ०२५
विप्लव	११५ टि०	विस्मसन	६
विप्लव-जल की न्यूनता एक कारण	२४४, ३३१	विहार—दोषादि पर क्रिया	८६
विप्लव—जीर्ण रोग में सप्राप्ति	३३५	वीर्य	६३
विप्लव—यौवन में कारण शुक्रक्षय	४०४ टि०	वीर्य का लक्षण तथा भेद	६३-६४
विरेचन—पित्त का सर्वोत्तम उपचार	६८५	वीर्य गुण ही हैं	६३-६४
विरेचन — वमन में उपाय	३३६	वीर्य—सम्बन्धी मत-भेद की कृत्रिमता	६३ टि०
विरेचन—हानिकर्ता	११७	वीर्यो के आठ भेद	६४
विलयन	४६६	वीर्यो के दो प्रधान भेद	६४
विलयन—भेद	११८	वीर्यो के लोकमत से चार प्रधान भेद	६५
विलीन	३४०	वृक्क—उनमें रक्त शुद्धि	५३८
विवमिषा—सप्राप्ति	११६	वृक्क—त्वचा तथा हृदय का सहकारी	५६१, ६२३
विवर्णता	३३८	वृक्क—विकृति उच्च रक्तदाव की मूल	४८७
विविक्त	३३८	वृक्क—विकृति घमनी—सकोच की मूल	४८७
		वृक्क—स्थूल तथा सूक्ष्म स्वरूप	६१६
		वृक्क—सूक्ष्म स्वरूप	०५०
		वृक्कीय चक्र	५३८

विषय	पृष्ठ	विषय	पृष्ठ
वृद्धिकारक अन्त स्राव	४४१	व्यान—समानावृत	७८८
वृद्धि (दोषादि की) का सामान्य कारण	४६५	व्यानावृत अपान	७८८
वृद्धि की दो अवस्थाएँ	४५	व्यानावृत—प्राण	७८७
वृद्धिगत दोष ही रोग के कारण	४४	व्यापत्ति	२२५
वृषण—अन्त स्राव	५८६	व्याम	३५७ टि०
वृषण—उभयत स्रावी ग्रन्थि	३१४, ४०६	व्यायाम	४६५
वृषण-ग्रन्थि—अन्त स्राव का कार्य	४२६	व्यायाम—देहोष्मा पर क्रिया	१८४
वृषण—विनिमय—प्राचीन शस्त्रकर्म	५८४ टि०	व्यायाम—मधुमेह की अन्तर्पत्ति के लिए आवश्यकता	४२८
वृष्यादि द्रव्यों की क्रिया में धातु-त्रय का भग	४०६	व्यायाम—हृदय के स्फुरण पर प्रभाव	५४५
वेग (इम्पल्स)	१४७	व्यास	७७१
वेगधारण—हानि	३३७	व्रणपीडन	१२३
वेगावरोध—यक्ष्मा का एक कारण	६१० टि०	व्रणरोपण—जीवनीय मी का प्रभाव	२७१
वेगावरोध—विदग्ध का एक कारण	२४४, ३३१	व्रणशोथ—लक्षण तथा संप्राप्ति	४७६
वेगोदीरण	३३६	व्रणितागार—सर्जिकल हॉस्पिटल	५२१
वेट प्लुग्मी—ग्राह्य पर्याय	५२६ टि०	श	
वेण्ट्रिकल	६६७	शकाकुल मिसरी	६८७ टि०
वेण्ट्रिक्युलीन	३७८	शक्ति (एनर्जी)	८६, १७८
वेदना का आश्रय	५४४ टि०	शक्ति का अनादिनिधनत्व	१७६, १८६
वेन—लक्षण	५२७ टि०	शक्ति का प्रादुर्भाव—प्रोटीन का कर्म	२३१
वेन्यूल	५३६ टि०	शक्ति की आवश्यक मात्रा	१८५
वेरीकोमिम	७८०	शक्ति के भेद	१७८
वेप्टन	७७१	शक्तियों का रूपान्तर शरीर में	१८२
वेस्टिब्यूल	७५४	शक्त्युत्पादक द्रव्य	१८१, १६३
व्यक्तिक स्वस्थवृत्त	३	शक्त्युत्पादन—आहारका प्रथम प्रयोजन	१८०
वोकल कॉर्ड्स	७६३	शकृ—दृष्टिमण्डल के कोण	२५८, ७५६
व्यक्त धर्म (गुण-कर्म)	१०५ टि०	शङ्खास्थि—शुद्धार्थ	३४४ टि०
व्यवहार में उपयोगिता—आयुर्वेदाचार्यों का प्रधान लक्ष्य	७६६, ८०७	शब्दज्ञान—नव्य मत से विचार	७५१
व्यवायी	८८	शब्दामहिष्णुता	४६३
व्यवायी गुण	३६१	शब्दोत्पत्ति	७६२
व्यान—अपानावृत	७८८	शम्बूक	७५३
व्यान—उदानावृत	७८६	शय्या (मेट्रिकम)	१७२
व्यान—कफावृत	७८६	शरीर	१६६
व्यान—पित्तावृत	७८६	शरीर (निरुक्ति)	८ टि०
व्यान—प्राणावृत	७८७	शरीर (लक्षण)	८-६
व्यान वायु—स्थान, कर्म तथा रोग	७१६	शरीर—उत्पत्ति, स्थिति और रोगोत्पत्ति में दोषों की कारणता	१६-२१

विषय	पृष्ठ	विषय	पृष्ठ
शरीर और आयुर्वेदाभिमत पुरुष की एकायकता	६	शरीरोष्मा का नियन्त्रण-स्वेद का कर्म	२४३
शरीर का घातवग्नियो से क्षय	६	शरीरोष्मा—त्वचा द्वारा नियमन	५६०
शरीर का धारण और रक्षण—प्रोटीन का कर्म	२३३	शर्करा	१६५
शरीर का प्रतिक्षण नाश	८ टि०, ६५, ७६	शर्कराओं के गुण—कर्म—उभय मत से	२१५
शरीर की पाञ्चभौतिकता	६	शर्कराओं के शैत्य का अर्थ	२१५
शरीर की पुष्टि चुन्लिका ग्रन्थि का कर्म	४१४	शर्करा—पचन का स्वरूप	३६६
शरीर की पुष्टि में स्रोतो तथा उनके मुक्तो का स्थान	१३६	शर्करा—महास्रोत में शोषण	३६१
शरीर की स्रोतोमयता	५२	शर्करा—रक्त में प्रमाण	४२६
शरीर के छ अंग	१६	शर्करा—संप्राप्ति	२४४
शरीर के तीन उपस्तम्भ	२१ टि०	गलाका—दृष्टिमण्डल के कोष	२५८, ७५६
शरीर के प्रमाण आदि का अनियम	६०	शल्यतन्त्रोक्त वाईस स्रोत	५४
शरीर के मूल द्रव्य	१७६-७७	शाक भोजनका प्रमाण-महाभारतमें	२०३ टि०
शरीरगत द्रव	२४८	शाकाहार—अतियोग की वर्ज्यता	२०३
शरीर—ज्ञान वा महत्त्व—प्राचीनो की दृष्टि में	१	शाकाहार—अतियोग से वानवृद्धि	२०३
शरीर पर क्रिया में द्रव्यो के गुणो का विचार	८५-८६	शाकाहार—अपकर्षण पर प्रभाव	३३३
शरीर-परमाणु—शरीर के चरम अवयव	१४१	शाको के गुण	२०३
शरीर-पोषण—जल का एके कर्म	२४३	शाखा—शब्द के दो अर्थ	१६ टि०
शरीर—प्राचीनो द्वारा वृक्ष की उपमा	७४७	शाखाश्रित कामला	२१६, ३८६
शरीर—माधुर्य	११३ टि०	शाखाश्रित कामला—संप्राप्ति	४८६
शरीर में कार्य	१७८	शाखीरदोष	१८
शरीर में भूतो के कार्य	८३-८४	शाखीर पदार्थों के दो वर्ग—प्रमाद और मल	६२-६४
शरीर-विद्या	७	शाखीर मानस रोगो का परस्पर अनुबन्ध	३३
शरीरशास्त्र का अनिवार्य शिक्षण- प्राचीन काल में	१	शाखीर रोग	१५
शरीर—स्थूलादि तीन भेद	४६७	शाखीर रोग—चिकित्सामे प्रवान लक्ष्य	३३
शरीर ही औपनिषद पुरुष	१०	शाखीर रोग—दो भेद	६३६ टि०
शरीराभिनिर्वृत्तिज्ञान	७ टि०	शाखीर श्रम—शुष्का का उद्बोधक	२८४
शरीरावयवो की पाञ्चभौतिक रचना	८२	शाखीर श्रम—मुद्रिका द्वार पर प्रभाव	३२५
शरीरावयवों की भौतिक रचना के उपदेश का प्रयोजन	८४	शिथिल	१०० टि०
		शिर का महत्त्व	७२०, ७३५
		शिरोग्रह	७७५ टि०
		शिरोवेदना—एक कारण अशुद्ध वायु	५२०
		शिरोवेदना—वातिक उसका स्वरूप	३६५
		शिशुओ का चीत्कार—एक कारण क्षुधा-सकोच	२८५
		शिशुओमें अरति—एक कारण क्षुधासकोच	२८६

विषय	पृष्ठ	विषय	पृष्ठ
शिशु—ताप-नियामक केन्द्र	१८५	शुक्रक्षय—कैदारी कुल्यान्याय से व्याख्या	५८३
शिशु-मृत्यु भारत में कारण जीवनीय		शुक्रक्षय—चिकित्सा	५८३
ए का हीनयोग	२५६	शुक्रक्षय—परिणामों की व्याख्या—नवीन	
शिवनमूल ग्रन्थियाँ	५८०	मत में	५८०
शीघ्रपतन	७७६	शुक्रक्षय में रक्ति	२३५ टि०
शीत—उष्ण—प्रधानवीर्य	६४	शुक्रक्षय—यक्ष्मा का कारण	५८२
शीतजल का श्रवणगुण	२४७	शुक्रक्षय—नक्षण	५८०
शीतजल—क्षुधा-सकोच पर प्रभाव	२८५	शुक्रगत वात	७७६
शीत देश-काल—क्षुधा के उद्बोधक	२८४	शुक्रदोषज रोग	५८४
शीत द्रव्य—क्रिया का स्वरूप	१६०	शुक्र—दोषदुष्ट उनके लक्षण	५८६
शीत द्रव्य—देहोष्मापर क्रिया	१८४	शुक्रावरा कला	५७८
शीतपित्त—उदर में भेद	४४८ टि०	शुक्र धातु—कर्म प्राचीन मत में	५७४
शीतपित्त—एलर्जिक रोग	२३०	शुक्र—नव्य मत में स्वरूप	५७६
शीतमेह	१६६ टि०	शुक्र प्रसेक	५८०
शीतरक्त प्राणी	१८४	शुक्र—बालकों में उमकी स्थिति	५७५
शीतवान	७७६	शुक्र—बालकों में स्थिति का नव्य मत में अर्थ	५७५
शीतगायी प्राणी	२१७	शुक्रमेह—सामान्य कारण	६११
शीतस्नेह	२०१	शुक्रवह स्रोत—दृष्टि का कारण	५८५
शीर्षण्य नाटियाँ	७४०	शुक्रवहस्रोत—बन्धन या छेदन का परिणाम	४३१
शुक्त	२७४	शुक्र—शुद्ध उसके लक्षण	५८५
शुक्त—निर्माण-प्रकार	३०५	शुक्र—समान गुण तथा समान गुण	
शुक्ताम्ल	२१२ टि०	भूयिष्ठ द्रव्य	५८४
शुक्ताम्ल—अपकर्षण पर प्रभाव	३३२	शुक्र—सर्वाङ्ग में स्थिति का मूल वेद में	५७४ टि०
शुक्ताम्ल—जीवाणु	३०५	शुक्रसार	५८५
शुक्तिकाएँ	३४३-४४	शुक्र से गर्भोत्पत्ति	५७५
शुक्र—अतिवृद्धि के लक्षण	५८४	शुक्र—स्त्री में	५७५
शुक्र—उत्पत्ति के पूर्व सर्वाङ्ग—व्यापिता		शुक्राग्नि—नव्य मत में अर्थ	४३७
का अर्थ	५६८ टि०	शुक्रावृत वात	७८३
शुक्र—उत्पादक अवयव, प्राचीन तथा		शुक्राशय	५७६
नवीन मत में	५७७	शुक्राश्मरी	५८४ टि०
शुक्र—उत्पादक कोष तथा स्रोत	४२६-३०	शुक्ल—अन्न तथा सन्न	७५६
शुक्र और श्लेष्म का सवध—प्राचीन मत में	४३५	शुक्लमण्डल	७५६
शुक्र का स्थान—नर्वाङ्ग	५७४	शुण्डा (सूडोपाँड)	१५२
शुक्र की मलहीनता	२७	शुण्डाएँ—प्रादुर्भाव में पृष्ठगत आकर्षण	४७०
शुक्र के पान में अण्ड का विधान	५८३	शुण्डिका	७५४
शुक्रक्षय—कारण	५८०	शुद्ध वायु—शारीर-मानस श्रम में	
		उपयोगिता	५५८

विषय	पृष्ठ	विषय	पृष्ठ
सन्वसार पुरुष	७३०	मर द्रव्यो की क्रिया—अन्त्रो पर	३३२
मपोटिंग टिब्बु	१७२	मर-शब्दार्थ	३३२, ३३३
मप्तपथ	११५ टि०	मर्कुलेटरी मिस्टम—पिन नही	७९६
मव रोगो का नाम्त निर्देश ममव नही	४०	मर्कुलगन (अनुधावन)	१४३ टि०
सवलकमेशन	११७ टि०	सर्जक ग्रन्थि	३१५
सव्मेट्रेट	३०६	सर्जधार—लवणाम्ल पर क्रिया	३८१
ममधातु पुस्त्र	६५६	सर्जिकल हॉस्पिटल—निवात हो	५२१
समयोग	११४ टि०	सर्पण (अमीविक मूवमेण्ट)	१५२
समयोग—पचन का सहकारी	२८०	सर्फेस टेन्शन	४६५
समरस आहार ही हिताहार	६६	सर्वग्रह	२६५
सम विभजन	१५८	सर्वतन्त्र सिद्धान्त	३६७ टि०
समगन—अर्थ	४६६ टि०	सर्वधातुसार—लक्षण	४६१
समसन	६३७	सर्वरसाभ्यास का महत्त्व	१००
समसन शक्ति	६३६	सर्व वादि सिद्धान्त	३६७ टि०
समागम—श्रेष्ठकाल—ऋतु	६०१ टि०	सर्वाङ्गगत वात	७७८
समागम—सकष्टता में वात की कारणता	४८६	सर्वाङ्ग रोग का कारण	५०
समाग्नि	६६२	स-गुपिर घातु	१७३
समान—कफावृत	७८५	सहस्रार	७२२
समानगुण द्रव्य	५८, ४६५	सक्रामी आस्तरण	१७१
समान गुणभूयिष्ठ द्रव्य	५८, ४६५	सग	७७१
समान द्रव्य	५८, ४६५	सग्रह—आहार का एक प्रयोजन	१८५
समान—पित्तावृत	७८५	सग्रहणी—संप्राप्ति	३५२
समान—प्राणावृत	७८७	सघात	८६
समान वायु—स्थान, कर्म तथा रोग	७१६	सचय—लक्षण	४५
समानावृत अपान	७८७	सचयावस्था—चिकित्सा का प्रथम काल	४७
समानावृत व्यान	७८८	संज्ञावह नाडी	७२४, ७३५
समास	१३० टि०	संज्ञावह (नाडी) सूत्र	१४७, ३३८
समास (कम्पाउण्ड)	१६४ टि०	सतत ज्वर—विषम ज्वर नही	३६० टि०
समास—भेद	२३८	सतुलन—शरीर का	७५४
समाहार	८०-८१	सघान	१६८ टि०, २७४
समुद्र—प्राणियो का आदि स्थान	२४८	सघानकर्ता	१२३
सम्यक् चर्चण	२६४	सघान मण्डल	७५६
सम्यक् योग	११४ टि०	सघान—स्वरूप	३०५
सर	११८	सधिगत वात	७८०
सर गुण	१८१	सधिर्या—लक्षण तथा भेद	५६३
सरण	५३६	सनिपतित दोष	१०६
		सनिपात	१०६, ८१२

विषय	पृष्ठ	विषय	पृष्ठ
सनिपात ज्वर में घृत सेवन	२०८	सामाजिक स्वस्थ वृत्त—प्राचीन काल में ३	६५५
सनिपात ज्वर में लङ्घन की मर्यादा	३६८ टि०	सामान्यज रोग	१६५
मन्थाम	११५	सामान्य शर्कराए	३३०
मप्राप्ति—लक्षण	४८७	सामुदायिक अपकर्षण	१४८
समीलन	११७	मायटोप्लाज्म	५६५
सयुक्त दोषो की विशेष सजा	१०६	मायनोमिम—प्राचीनो की वायवी छाया	४८६
सरक्षण—ग्रामागय—रस का कर्म	३७५	सार—लक्षण तथा भेद	४८१
सरम्भ—अणशोथ	४७६	साकोमा—सिराओ द्वारा प्रसार	१८८ टि०
सवहन (मकुलेगन)	१४४ टि०	सागन (मेन्द्रिय) द्रव्य	२८७
सगमन का विषय	४७, ५६	साकेतिक व्यापार	६६-६७ टि०
सशमन द्रव्य—भेद	६८६ टि०	साख्य दर्शन का मूल—चरक	६७-६८ टि०
सशमन द्रव्य—लक्षण	६८६ टि०	साख्यो के दो सप्रदाय	३६१, ४१२
सशोचन	११८	मित्रीटीन	२७२
सशोचन का विषय	४६, ५८	सिट्रिन	७६०
ससर्ग	१०६, ८१२	सितविम्ब	१६४ टि०
ससृष्ट दोष	१०६	सिन्थेसिस	४८० टि०
सस्कार—द्रव्योके गुण पर प्रभाव	२६०	सिफिलिस	४४६
सस्थान	१४३	सिमड्स डिंसीज	४२२, ४५१
सस्थानो का क्रम विकास	१४७	सिम्पेथीन	५१, ४७४
सात्म्य का लक्षण	११० टि०	सिरा	५३६
सात्म्य के भेद	१११ टि०	सिराएँ—स्वरूप तथा कर्म	४५८
सात्म्यासात्म्य से रोग क्षमता (वल)	११२ टि०	सिराओ का प्रतान	४६०
परीक्षा	११२ टि०	सिराओ का सर्ववहत्व	५३४
सात्म्यासात्म्य से रोग परीक्षा	११०, १११ टि०	सिराओ की रचना	१३५ टि०
सात्म्यासात्म्य से साध्यासाध्यता—		सिराओ के अग्नि	७८०
परीक्षा	११२ टि०	मिराकुञ्चन	७८०
सात्त्विक अहकार में इन्द्रियो की उत्पत्ति	७३	मिरागत वात	५० टि०
सात्त्विक मन तथा पुरुष के लक्षण	७२६	सिरापूर्णता	५२७ टि०
सात्त्विकादि के भेद	७०	मिरा—लक्षण	५१०
साधक पित्त—आयुर्वेद—मत से कर्म	६७०	मिराशैथिल्य	
साधक पित्त—नव्यमत में एडीनलीन		मिराशैथिल्य—नवीनो का लो ब्लड-	४६४, ५१० टि०
से साम्य	२६०, ४२३, ६७०, ६६५	प्रेशर	
साधारण आस्तरण	१६६	मिराशैथिल्य—प्राचीन तथा नवीन मत	४६४
साद	१२० टि०, ७७१	से कारणो में साम्य	४८६
सावुन—अतियोग से हानि	५०२ टि०	सिराशोथ	५३६ टि०
सावुनीकरण	२२२, ३८६	सिरिका	२५७
सामाजिक स्वस्थवृत्त	३	मिरोसिस ऑफ व लिवर	

विषय	पृष्ठ	विषय	पृष्ठ
सिलिग्रम	१७० टि०	सूर्य किरण-पशुओं पर प्रभाव	२५६, २६१, / २६२
सिलिएटेड एपीथीलियम	१७०	सूर्य-चिकित्सा-प्राचीनो को विदित	
सिस्टम	१४३	सूर्य-सर्व शक्तियों का मूल	७०७ टि०
सिस्टमिक सर्कुलेशन	५३८	सृष्टि का मूल कारण-पुरुष (आत्मा, ब्रह्मा)	६६-६८
सिस्टर्ना काडली	४८२	सृष्टि का मूल कारण-पुरुष-मयुक्त प्रकृति	६६-६८
सिपल एपीथीलियम	१६६	मृष्टि क्रम तथा गर्भवृद्धि क्रम	१४२ टि०
सिपल शुगर्स	१६५	सेकेरीन	२१५ टि०
सीरम थैरेपी	६३७	सेगमेण्टेशन	३२७
सीरस (लसीका स्नावी)	१७०	सेण्ट्रीओल	१४६
सीरस केविटी	४७६	सेण्ट्रोसोम	१४६
सीरस मेम्ब्रेन	१६८	सेन्द्रिय समास	१७७, २३८
सी-मिकनेस-सप्राप्ति	३३६	सेपोनीफिकेशन	२२२, ३८६
मुत्रेज	३१०	सेमीसर्कुलर केनाले	७५४
सुक्रोज	१६७	सेरिब्रोस्पाइनल फ्लुइड	६६६
सुख=आरोग्य	५६, ५३० टि०	सेल्युलोज १४८, १८१, २००, २०१,	३३२
सुधा-एक कर्म क्षोभ्यता का नियन्त्रण	४१८	सेल्युलोज-अन्त्रो पर क्रिया	२००
सुधा-कर्म	२३६	सेल्युलोज-अपकर्षण के उद्घोषण का स्वरूप	३३५
सुधा-खनिजों में प्रधान	२३८	सेल्युलोज का विधान आयुर्वेद में	२०२
मुपीग्ग्रिग मिएटम	३४४ टि०	सेल्युलोज-पक्वाशय में पाक	२०१
मुपीग्ग्रिओरिटी कॉम्प्लेक्स-प्राचीन मत से शुक सारता का लक्षण	५८५ टि	सेल्युलोज-पाक पर प्रभाव	२००
मुप्ति	७७१, ७७३	सेल्युलोज-सधान का फल	३६४
मुश्रुताभिमत साल्य	६७-६८ टि०	सेल्स	१४१
मुषिरता	८८	सोडा वाईकार्व-अङ्गाराम्ल की इसमें परिणति	५३८
मुषिर पेशी	३२१	सोडा-जीवनीय बी-नाशक	२६७
मुषुम्णा	७२२, ७३७	सोडा-वाँटर-अपकर्षण पर प्रभाव	३३३
मुषुम्णा-काण्ड-कर्म	७४२	सोडियम क्लोराइड	२४३
मुषुम्णा की रचना	७४३	सोम (प्राण)	१४
मुषुम्णा-शीर्षक	७४०	सोलर प्लेक्सस	७४७ टि०
सूक्ष्म	२७६	सौम्य नाडी सस्यान	४५०, ७४६
सूक्ष्म द्रव्य-आयुर्वेद मत से व्यापक अर्थ	४६७		
सूक्ष्म शरीर	७४, ७७		
सूडोपॉड (शुण्डा)	१५२ टि०		
सूर्यकिरण-जीवनीय डी की उत्पादक	२५६, २६१, २६२		
सूर्य किरण-तीन भेद	६८६		

विषय	पृष्ठ	विषय	पृष्ठ
सौम्य नाडी सस्थान-पेरासिम्पेटिक		स्तब्धता	१२१
नर्वस मिस्टम के लिए सूचित पर्याय	४२० टि०	स्तम्भ	५०, ११८, ४८५, ७७१
सोपुम्पिक नाडियाँ	७४४	स्तम्भ-ग्रन्थ में	३३५
सौहित्य	५०३	स्तम्भआस्तरण (कॉलमनरएपीथीलियम)	१७०
साँनोरस साउण्ड	५०१ टि०	स्तम्भन	१०३
साँपट शेंकर	४८०	स्तम्भ-स्वर तन्त्रियो में	३३५
साँल	४६७	स्तिमित	८७
मालीटरी ग्लैण्ड्स	१७४, ३५६	स्तैमित्य	७०२
साँल्युशन	४६६	स्त्री बीज	१४२
स्कर्वी (स्काँव्युटस)	२७०	स्त्री बीज-ग्राम तथा पक्व	४३८, ६०३
स्कर्वी-आयुर्वेद-मत से संप्राप्ति	५१४	स्त्री बीज का विभजन	१६२
स्क्लेरा (स्क्लेरॉटिक कोट)	७५६	स्त्री बीज-सख्या तथा प्रतिमास पाक	४३७
स्टार्च	१६५	स्त्री शुक्र	५७५, ६०५
स्टिम्युलस (उद्दीपक)	१५२	स्त्री शुक्र-नव्यो का मत	६०५-६ टि०
स्टीअरिक एसिड	२२२	स्त्री शुक्र-स्वमत	६०६ टि०
स्टीअरिन	२२२	स्थान-शब्द का आगय	८२३
स्टीएप्सिन	३११	स्थान सश्रय	५०
स्टेमीना	४६०	स्थानान्तरगत दोष	४४
स्टेरॉल	२२३	स्थायी रस	१३८ टि०, ४६१-६०
स्ट्रेटीफाइड स्क्वेमम एपीथीलियम	१७१	स्थावर-शब्द का शुद्ध प्रयोग	२१६ टि०
स्तन-कर्म	५६७	स्थावर स्नेह	२२६
स्तन-स्वरूप	५६६	स्थावरो की विशेषता	२२८
स्तन्य	२५	स्थिति स्थापक धातु	१७३
स्तन्य-अन्त स्त्राव का प्रभाव	५६६	स्थिर (शब्दार्थ)	३३०
स्तन्य क्षय मे रुचि	२३५ टि०	स्थिर द्रव्यो की क्रिया का स्वरूप	३३०
स्तन्य-क्षयवृद्धि के लक्षण	६००	स्थूल और सूक्ष्म दोष	६३-६५ टि०
स्तन्य-दोष-भेद से भेद	२८५	स्थूलता-कारण तथा तज्जन्यरोग	४६७-५०२
स्तन्यपान-कालनिर्णय	२८५	स्थूल द्रव्य-आयुर्वेद मत मे व्यापक अर्थ	४६७
स्तन्य-विकल्प	५६७-६८	स्थूल चात-पित्त-कफ के महत्व का कारण	६४-६५ टि०
स्तन्य (मातृ दुग्ध)-विशेषता नव्य मतसे	५६७	स्थूल शरीर-उपचार की अशक्यता	४६०
स्तन्यवृद्धि-कारण	६००	स्थूलान्त्र-अन्न की गति का काल	३०६
स्तन्यवृद्धि-चिकित्सा	६०१	स्थूलान्त्र-जल का शोषण	३३०
स्तन्य वृद्धि से ज्वर	६०१	स्थूलान्त्र-तीन विभाग	३२६, ६१०
स्तन्य-शिशुका सर्वोत्तम आहार	५६७	स्थूलान्त्र में चेष्टा	३०६
स्तन्य-शुद्धि के लक्षण	६००	स्थैयं	७०२, ७०५
स्तन्य-सर्वशरीर व्यापिता का अर्थ	५६८ टि०	स्थौन्य-रक्तदाह की वृद्धि में तापता	८८२
स्तन्य-स्थान	५६८		

विषय	पृष्ठ	विषय	पृष्ठ
स्नायु-कर्म तथा विकार नव्य मत में		स्नेहो का महत्त्व	११३
पेगियो के	७८०	स्नेहो का महत्त्व-त्रायुर्वेद में	२२४
स्नायुगत वात	७८०	स्नेहो का मग्नह	२१७
स्नायु-शब्द का शुद्धार्थ १४४ टि०, १६७ टि०		स्नेहो के उपयोग के प्रकार	२२६
स्निग्ध भोजन	२६४	स्नेहो के पाक की पूर्णता के लिए	
स्निग्ध रस	१०४	कावोंहाइड्रेट	२०६, ४२७
स्नेह-अपूर्ण पाक के लक्षण	२१३	स्नेहो के भेद	११३ टि०
स्नेह-ग्राम द्रव्य	१६६, ४२७	स्नेहो के भेद-त्रायुर्वेद मत में	२२६
स्नेह-ग्रामाण्य में पचन	३७५	स्पन्द	७७१
स्नेह-ग्रामाण्य में पिष्टसार के पचन		स्पर्मेटोजोआ पुवीजपर्यायिकी ग्राह्यता	५७६ टि०
पर प्रभाव	३६८	स्पर्मेटोजोआ-प्राचीनों को ज्ञान	५७४
स्नेह-ग्रामाण्य-रस के मन्दक ३६८, ३८१		स्पर्शज्ञान-नव्यमत से विचार	७४६
स्नेह-ग्रहणी में शोषण	३८६	स्पर्शज्ञान-रक्त का कार्य	५०८-६
स्नेह-द्रव और घन	२२३	स्पाइनल नर्व्स	७४४
स्नेहन-अन्नपचन में कर्म	२८०	स्पेमिफिक डायनेमिक एक्शन	२३३
स्नेहन-द्रव्य का लक्षण	२२५ टि०	स्फिग्मोमीटर	५४७ टि०
स्नेह-पक्ववृत्त	२७७	स्फिग्मोमेनोमीटर	५४७
स्नेहपाचक पित्त	३८६	स्फुरण	१२४
स्नेह प्रोटीन-रक्षक के रूप में	२०४	स्यन्द	८७
स्नेह-महास्रोत में शोषण	३६१	स्रोत-प्राय अचयव ही है	५५
स्नेह-रसायनियो द्वारा ग्रहण	२७७	स्रोत-मुद्गार्थ केशिकाएँ	१४०, ५३६
स्नेह-रासायनिक भेद	२२२	स्रोत-शब्द से स्रावी गन्धियों की	
स्नेह-रासायनिक रचना	२२२	ग्राह्यता?	५८६ टि०
स्नेह-वर्ग	५६०	स्रोतोदुष्टि-अर्थ	४८५
स्नेह-शक्त्युत्पादक	१८१	स्रोतोदुष्टि का कारण-दोष	४८-४६
स्नेह-शब्द का शुद्धार्थ	११३ टि०	स्रोतोदुष्टि का सामान्य लक्षण	५५
स्नेह-शरीर में	२२३	स्रोतोदुष्टि का स्वरूप	५०
स्नेह-शीत और उष्ण भेद	२२१	स्रोतोरोध-अर्थ	४८५
स्नेहमेवी पुरुष	२२५	स्रोतोरोध--कफज उसका स्वरूप	४८६
स्नेहो का अपूर्ण दहन	१६६	स्रोतोरोध-भिन्न-भिन्न दोषों से हुई	
स्नेहो का कर्म	२१६	विकृति का स्वरूप	४८५-८६
स्नेहो का गुरुत्व	२१८	स्रोतोवैगुण्य-अर्थ स्रोतोरोध	४८५
स्नेहो का धातुपाक-पूर्णता कावोंहाइड्रेट		स्रोतोवैगुण्य-रोगो तथा वार्धक्य का	
के धातु पाक पर आश्रित	२०६, ४२७	कारण	४८४-८८
स्नेहो का पचन	२१८, २२२	स्रोतो का महत्त्व	४८
स्नेहो का पचन-ग्रहणी में	३८६	स्रोतो का शरीर की पुष्टि में स्थान	१३६
		स्रोतो का सामान्य-विशेष अर्थ	५१-५२

विषय	पृष्ठ	विषय	पृष्ठ
स्रोतों का स्वरूप	५५, १२३	स्वेदल द्रव्य-व्यवहार में सावधानी	१८५
स्रोतों की असंख्यता	५२	स्वेदबह स्रोत-दुष्टि हेतु	५६२
स्रोतों के भेद	५३	स्वेद से ऊष्मा का नियन्त्रण	२४३
स्रोतों में अन्य स्रोतों की दुष्टि तथा रोगोत्पत्ति	४६	ह	
स्रोतों में ही आरोग्य तथा रोग	४८	हन्वघरीय ग्रन्थि	३७०
स्वच्छ मण्डल	७५७	हरितक वर्ग	५१२ टि०
स्वतन्त्र कर्म—प्राचीन मत में	५५४	हर्ष	८८
स्वतन्त्र नाडी सस्यान	२८६, ७४५	हलीमक-एडीसन्स डिजीज से साम्य	४२४ टि०
स्वतन्त्र नाडी सस्यान—उसके कर्म वनाम प्राचीनो का जीवन	७४८	हस्त-पादतल दाह मधुमेह में	१६७
स्वतन्त्र नाडी सस्यान—त्रावी ग्रन्थियों पर क्रिया	३१५	हायड्रोक्मिल	२१२ टि०
स्वतन्त्र मान तथा उनके अविष्टान	५५३	हायड्रोजन—अल्पत्व का कारण	२११ टि०
स्वप्नमेह	५७६	हायड्रोजन आयन कन्सेन्ट्रेशन	२१२ टि०
स्वर—ग्रन्थ शुक की इस पर क्रिया	४३५	हायड्रोजन—शुद्ध हिन्दी पर्याय अम्लजन	३८२ टि०
स्वरयन्त्र	७६३	हायड्रोजन सल्फाइड—अपकर्षण पर प्रभाव	३३२
स्वरोदय शास्त्र—वायु का स्वरूप समझने में उपयोगी	८०३ टि०	हायड्रोलेटिक एन्जाइम	३०६
स्वस्थ पुरुष का लक्षण	५६	हायड्रोलेसिम	५७८ टि०
स्वस्थवृत्त	३	हायड्रोसील	६६२
स्वस्थ वृत्त मक्षेप में	३२ टि०	हायपरक्लोराहाइड्रिया—आयुर्वेद-मत से	४७३
स्वादु भोजन—पचन पर प्रभाव	२६१	हायपर टॉनिक	७६२
स्वाभाविक रोग	३१	हायपरमेट्रोपिया	२१७
स्वास्थ्य का लक्षण	७६	हायवर्नेटिंग एनीमलस	४८० टि०
स्वेइग मूवमेण्ट	३२८	हार्ड शॉकर	३२१
स्वेद—अतिवृद्धि के लक्षण	५६१	हार्दिक द्वार	८०-८१
स्वेद—अययोचित प्रवृत्ति से त्वग्दोष	५८६	हिताहार	८१
स्वेद और मूत्र में साम्य	२४४	हिताहार का महत्त्व	६६
स्वेद-कर्म	५६०	हिताहार का लक्षण—रसो का साम्य	३१ टि०
स्वेदक्षय में रुचि	२३५ टि०	हिताहार—स्वास्थ्य का प्रमुख कारण	६२७
स्वेदक्षय—लक्षण तथा चिकित्सा	५६१	हिपेगिन	४४७
स्वेद ग्रन्थि	५८६	हिस्टिडीन	४४७
स्वेद-निर्माण तथा स्वरूप	५८६	हिस्टेमीन—केशिका-विकासन कम	४४८ टि०
स्वेद-प्रमाण	२४४, ५६१	हिस्टेमीन—वातवर्गीय द्रव्य	४४७
स्वेदल द्रव्य	५६०	हिस्टेमीन-व्यायाम से उत्पत्ति	२२४ टि०, ६८६
स्वेदल द्रव्य—क्रिया का स्वरूप	४७२	हीटरेज	११४ टि०
		हीनयोग	

विषय	पृष्ठ	विषय	पृष्ठ
हीनयोगज रोग	२५४	हृदय-मस्तिष्क से अधिक महत्त्व	५०६ टि०
हीनसत्त्व मन तथा पुरुष	७३१	हृदय-मस्तिष्क से सवन्ध	७१८, ७२०
हीमोग्लोवीन	५०६-७	हृदय-योगवाशिष्ठोक्त दो	७२१ टि०
हीमोग्लोवीन-कर्म	२३२	हृदय-रक्त के भ्रमण का क्रम	५३१-३२
हीमोपॉपेटिक प्रिंसिपल	३७७, ५०८	हृदय-रसका स्थान कहने का प्रयोजन	४५५, ५८२ टि०
हीमोफीलिआ-आयुर्वेद-मत से संप्राप्ति	५१४	हृदयरोग-निदान तथा चिकित्सा में	
हृच्छूल-वात-प्रकोप की कारणता	४८६	उदर विकारो का स्थान	५५०
हृत्कम्प	४६३	हृदय-व्युत्पत्ति	५३५ टि०
हृदय-अपने स्फुरण का आप कारण (नव्यमत)	५४५	हृदय-शरीर के सुख-दुःख का उस पर प्रभाव	५३६
हृदय-उदरगुहा का उसपर प्रभाव	५५०	हृदय-सकोच का कारण केलिशियम	२३६
हृदय और उसका कर्म-आयुर्वेद- मत से	५२७-३०	हृदय-सकोच-विकास का कारण स्वयं हृदय (प्राचीन तथा नवीन प्रमाण)	५२६
हृदय-कर्म का प्राचीनो को ज्ञान	५३५	हृदय-सकोच-विकास का क्रम	५३२
हृदय का स्फुरण तथा श्वास परस्पर अनुपात	५४६	हृदय-सज्ञा का विचार	७२० टि०
हृदय का स्फुरण-धमनियो के स्फुरण का कारण (प्राचीन प्रमाण)	५३६	हृदय-स्थील्य	४८८
हृदय-चेतना का अधिष्ठान	५२६	हृदय-स्फुरण के शब्द तथा उनका कारण	५४८
हृदय-ज्ञानेन्द्रियो का कर्म हेतु	७२०	हृदय-स्फुरण पर बाह्य कारणो का प्रभाव (नव्यमत)	५४५
हृदय, त्वचा और वृक्क का परस्पर सवध	६२३	हृदयायाम	४८६
हृदय धरा कला	२१७, ४७६, ५३०	हृद्ग्रह	५० टि०
हृदय-नव्य मत मे विशेष वर्णन	?	हृद्ग्रह-वात प्रकोप की कारणता	४८६
हृदय-निद्रा हेतु	५३०	हृद्द्रव	४६३
हृदय पर मेदोवृद्धि का प्रभाव	२२०	हेबीच्युअल एवोर्शन	२६४ टि०
हृदय-मन तथा आत्मा का स्थान	७१८	हॉर्मोन	३१३

श्री वैद्यनाथ आयुर्वेद भवन लिमिटेड

के

विकास का इतिहास

स्थापन काल

हमारे देवस्थानों में सिद्धपीठ नाम से सुप्रसिद्ध तीर्थस्थान श्री वैद्यनाथधाम (देवघर) में श्री वैद्यनाथ आयुर्वेद भवन की स्थापना, आज से ३३ वर्ष पूर्व हुई थी। आधिव्याधि नागक श्री वावा वैद्यनाथ के सम्मुख की गयी मानव कल्याण की कामना कभी विफल नहीं होती। आयुर्वेद के इष्ट भगवान शंकर का शुभाशीर्वाद, अथक परिश्रम, श्रेष्ठ अध्यवसाय तथा विशुद्ध लगन के कारण श्री वैद्यनाथ आयुर्वेद भवन का काम बड़ी तेजी से बढ़ा।

सघर्ष काल

राज्य की उपेक्षा और हमारे शिक्षित समाज में विदेशी आचार-विचार का प्रभाव एवं हमारी प्राचीन सस्कृति के उदासीनता के साथ जबर्दस्त सङ्घर्ष श्री वैद्यनाथ आयुर्वेद भवन के इतिहास की विशेषता है। करीब-करीब यही वक्त था, जब कि हमारे देशमें राष्ट्रीय चेतना और आजादी की लहर का उठना शुरू हुआ। हमारे समाज के प्रत्येक अङ्ग पर, जो एक अन्वकार का आवरण था, विदेशी आचार-विचार और सत्ता का प्रभुत्व था, उसके एक सुरसुराहट-सी शुरू हुई थी। महात्मा गांधीजी के नेतृत्व में धीरे-धीरे हमारे समाज के सोये हुए, अलसाये हुए क्लान्त शरीर में प्राणवायु का संचार होना शुरू हुआ। हमारा राष्ट्रीय कारवाँ किन-किन बाधाओं, कठिनाइयों, तूफानों का सामना करते हुए अपने लक्ष्य की ओर निरन्तर बढ़ता रहा, यह हमारे देश के इतिहास का सबसे गौरवपूर्ण पृष्ठ होगा।

राष्ट्रीय ह्रास या समृद्धि, केवल राजनैतिक नहीं होती, बल्कि, व्यक्तिगत और समष्टि-गत रूप में वह समाज की सस्कृति, साहित्य, कला, उद्योग, व्यापार, कृषि आदि सभी अङ्गों के सार्वभौमिक ह्रास या विकास पर निर्भर करती है। चूँकि आयुर्वेद—हमारा राष्ट्रीय चिकित्सा-विज्ञान—हमारी सस्कृति, साहित्य और कला का सर्वोच्च ज्ञान भाण्डार है, अतएव राष्ट्र के जीवन के साथ इस का अविच्छिन्न सम्बन्ध कोई नयी और आश्चर्यजनक बात नहीं है।

इसलिए ; जब हम वैद्यनाथ आयुर्वेद भवन लि० के पिछले ३३ साल के सङ्घर्षमय जीवन और उसके फलस्वरूप प्राप्त उत्तरोत्तर उन्नति की ओर दृष्टिपात करते हैं, तो हमें गर्व और प्रसन्नता होती है। गर्व इसलिए कि एक कर्तव्यपरायण सिपाही की हैसियत से राष्ट्रीय पुनरुद्धार का एक जबर्दस्त मोर्चा—राष्ट्रीय चिकित्सा—आयुर्वेद के लिये अपने फर्ज को हमने हरेक कठिनाई और बाधा में भी, खूबी के साथ निभाया है ; और प्रसन्नता इसलिए कि हमारे राष्ट्रीय संग्राम के नेताओं और सेनानियों ने हमारे काम की सराहना की है, सहयोगियों ने उसकी प्रशंसा की है और सम्मान दिया है। वर्तमान नवराष्ट्र-निर्माण की शुरुआत में, जब कि प्रकाश की दो-एक किरणें अन्तरिक्ष पर दिखाई पड़ने लगी हैं, हमारे उत्साह और खुशी का सर्वोच्च कारण, एकमात्र यही अनुभूति है कि राष्ट्रीय सङ्घर्ष के हर आघात और उसकी आग के प्रत्येक शोले का हमारा हिस्सा हमें प्राप्त करने का सौभाग्य मिला है।

उत्कर्ष काल

अपनी तीन विशेषताओं के कारण श्री वैद्यनाथ आयुर्वेद भवन लि० सङ्घर्ष में विजयी हुआ । (१) शुद्ध औषधियों का निर्माण, (२) आयुर्वेदोन्नति के लिये ठोस कार्य और (३) वैज्ञानिक ढङ्ग से प्रचार ।

आज श्री वैद्यनाथ आयुर्वेद भवन लि० का जो स्वरूप है, उसे विस्तृत रूप से बतलाने की आवश्यकता नहीं है । भारतवर्ष भर में औषध-निर्माण के चार बड़े-बड़े कारखाने, बड़े-बड़े शहरों में वैद्यनाथ दवाओं के ५० विक्री-केन्द्र (डिपो) तथा १५ हजार से ऊपर एजेन्सियाँ (एजेन्ट) आदि इसकी विशालता को प्रकट करते हैं । आज नगर-नगर और गाव-गाव में श्री वैद्यनाथ आयुर्वेद भवन का साइनबोर्ड आप देखते हैं, तथा घर-घर में वैद्यनाथ औषधियाँ देखी जाती हैं, उनके मूल में जो तथ्य है, वह नीचे लिखे विवरण से सर्वथा अच्छी तरह सत्य साबित हो जाता है ।

— ० —

श्री वैद्यनाथ आयुर्वेद भवन लि० के भिन्न-भिन्न विभाग

१—ऋषिअर्चन (रिसर्च) विभाग

श्री वैद्यनाथ आयुर्वेद भवन ने अपने स्थापनकाल से ही कार्य की ओर ध्यान दिया है । काशी विश्व-विद्यालय आदि सस्थाओं को महायत्ना देकर वह शोध (रिसर्च) का काम करता रहा है । किन्तु, अब वह इस स्थिति में है कि इस महत्त्वपूर्ण काम को वह स्वयं अपने निरीक्षण में भी सम्पादित करे । इसलिए, गत वर्ष से इस कार्य के लिये ५००००) पचास हजार रुपये प्रति वर्ष खर्च करने का उसने निश्चय किया है । चालू वर्ष के ५००००) रुपये मिला के करीब १०००००) एक लाख की लागत से इस वर्ष आयुर्वेद-विज्ञानशाला तैयार हो जायगी । इसमें प्रयोगशाला (Research Laboratory) और रुग्णालय (Indoor Hospital) होंगे । इस वर्ष मकान तैयार हो जायेंगे और आवश्यक उपकरण सप्रहीत कर लिये जायेंगे तथा आगामी वर्ष से उनमें नीचे लिखे अनुसार कार्य प्रारम्भ हो जायगा ।

(क) वनस्पति—वनस्पतियों के शोध का कार्य गत वर्ष से ही विशद रूप में चल रहा है और वह भविष्य में भी चालू रहेगा । इस विभाग में आयुर्वेदिक औषधियों में काम आने वाली वनस्पतियों का स्वरूपनिर्णय, नई चमत्कारिक औषधियों को प्राप्त करने और उसके द्वारा समग्र भारतीय वैद्यों को लाभ पहुँचाने के कार्य होते हैं ।

(ख) विश्लेषण—औषधियों के काम में आनेवाले मूलद्रव्यों की असलियत को मालूम करना तथा तैयार औषधि को यथार्थगुणकारिता की विश्लेषण (Analysis) द्वारा जाँच करना इस विभाग का कार्य है ।

(ग) गुणधर्मनिर्णय—आयुर्वेद वर्णित वनस्पतियों एवं सिद्ध-औषधियों के गुण धर्म के निर्णय करने के लिये यह होगा । इसके लिये रुग्णालय (Indoor Hospital) स्थापित किया जायगा, जिसमें २० शय्या (Beds) रहेंगी । इस रुग्णालय द्वारा रोगियों पर शतश अनुभूत की गई वनस्पतियों तथा योगों का गुणधर्म निश्चय होगा । आयुर्वेद में मानव शरीर पर होनेवाले सफल औषधि परीक्षण को ही यथार्थ असदिग्ध गुण-धर्म माना गया है । वह कार्य चार्ट एवं रिपोर्ट के आधार पर इस रुग्णालय द्वारा सम्पादित होगा ।

(घ) शास्त्रनिर्माण विभाग—उल्लिखित विभागों का शास्त्रीय निरूपण आयुर्वेदीय सिद्धान्त में किया जायगा। पचमहाभूत, रस, विपाक, वीर्य, प्रभाव पर ही इन ग्रन्थों का निर्माण होगा। वर्तमान विज्ञान (Modern Science) को भी इन्हीं सिद्धान्तों के आवार पर आत्मसात् करके समन्वयात्मक रूप में प्रकाशित किया जायगा।

इन विभागों के कार्य का विवरण, समय-मय पर, हमारे मासिक पत्र 'सचित्र आयुर्वेद' में प्रकाशित होता रहता है। स्वन्न रिपोर्ट अगले साल प्रकाशित हो जायगी—ऐसी आशा है।

(ङ) रिसर्च कार्य की प्रगति—आयुर्वेदीय निदान्त के अनुसार आयुर्वेद का सशोधन और परिवर्द्धन, कोई सामान्य कार्य नहीं है। प्रायः समस्त भारत में स्वयं भ्रमण करके हमने देखा कि इन कार्य को कहीं भी क्रियात्मक रूप नहीं दिया जा रहा है। अभी अपनी राष्ट्रीय सरकार को योजनाएँ भी बन ही रही हैं। इस पर कोई रचनात्मक उद्योग वहाँ भी नहीं हुआ। क्रियात्मक रूप के अभाव से एव द्रव्य और समय के अपव्यय की शका से हमने आयुर्वेदीय शोध कार्य की समस्या को अखिल भारतवर्षीय आयुर्वेद शास्त्र-चर्चा के समक्ष उपस्थित किया। अखिल भारतवर्षीय आयुर्वेद शास्त्रचर्चा का अधिवेशन गतवर्ष श्री वैद्यनाथ आयुर्वेद भवन लि० के व्यय से पटनास्थित वैद्यनाथ निर्माणशाला में लगातार दस दिनों तक होता रहा। इस परिपद में देश भर के प्रधान वैद्यों ने भाग लिया था और आयुर्वेद-हितैषी डॉक्टर और वैज्ञानिक भी इसमें सम्मिलित थे। परिपद में भाग लेनेवाले कतिपय प्रमुख वैद्यों और डॉक्टरों के नाम ये हैं।

१—आयुर्वेद वाचस्पति श्री यादवजी त्रिकमजी आचार्य, भू० पू० सभापति अखिल भारतीय आयुर्वेद महामण्डल, बम्बई।

२—आचार्य श्री मणिरामजी, भू० पू० सभापति, अ० भा० आ० विद्यापीठ।

३—आयुर्वेद पचानन श्री जगन्नाथ प्रसादजी शुक्ल, इलाहाबाद।

४—भिषक् केशरी श्री गोवर्धन शर्मा छागाणी, नागपुर।

५—आचार्य श्री रामरक्ष पाठक, वेगूसराय (विहार)

६—डॉ० डी० एन० मुखर्जी, एफ० आर० सी०, कलकत्ता।

७—स्व० डॉ० नृसिंहहरि पराजपे।

उपर्युक्त विद्वानों के बीच भी इस आयुर्वेदीय रिसर्च की रूपरेखा पूर्ण रूप से निश्चित नहीं हो सकी। श्री वैद्यनाथ आयुर्वेद भवन के व्यय पर ही इसी वर्ष गीष्मकाल में परिपद की दूसरी बैठक भी होगी। आशा है, इस अधिवेशन में इसकी रूपरेखा निश्चित हो जायगी और हम क्रियात्मक कार्य की ओर अग्रसर होंगे।

२—श्रीषध-निर्माण विभाग

आयुर्वेदीय श्रीषध-निर्माण पर ही उसकी चिकित्सा-पद्धति की उत्तमता और लोक-प्रियता निर्भर करती है। आयुर्वेदीय श्रोपधियों का निर्माण कठिन, अनुभवगम्य और प्रभूत उपकरण साध्य है। प्राचीन समय से चिकित्सक ही इस कार्य को करते आये हैं। अब भी हजारों वैद्यवन्द्यु ऐसा ही कर रहे हैं। पर वर्तमान युग में हमसे सर्वाङ्ग पूर्ण श्रोपधि तैयार नहीं हो पाती। श्रोपधियों के मूलद्रव्यों को उत्पत्ति स्थानों से प्राप्त करना, पसारियों पर निर्भर न रहना, जो लोग निरन्तर श्रोपधियों का निर्माण करते हैं, उन्हीं अनुभवी आयुर्वेद के आचार्यों द्वारा स्वयं अपनी देख-रेख में अत्यन्त कुशलता और स्वच्छता पूर्वक श्रीषधि-निर्माण करना अत्यन्त कठिन और उत्तरदायित्वपूर्ण काम है। केवल श्री वैद्यनाथ आयुर्वेद भवन लि०

ही औषध-निर्माता होने के कारण इस कार्य को पूर्ण उत्तरदायित्व के साथ कर रहा है। इसी आधार पर वैद्यनाथ औषधियों को प्रसिद्धि और लोकप्रियता प्राप्त हुई है। वैद्यनाथ औषधियों की उत्कृष्टता के तीन कारण हैं—(१) मूलद्रव्यों का उत्कृष्ट होना और जांचकर उनका प्रयोग करना, (२) कुशल और अनुभवी आयुर्वेदाचार्यों द्वारा शास्त्रीय रीति में औषधि तैयार करना, और (३) वैद्यनाथ आयुर्वेद भवन लि० के मैनेजिंग डाइरेक्टरों का सतत निरीक्षण करना और औषधि-निर्माण शास्त्र के ज्ञाता और अनुभवी होना। निर्माण की विद्युद्धता और उत्कृष्टता के कारण वैद्यनाथ-दवाओं की इतनी व्यापक मांग बढ़ी कि क्रमशः जाम्नी, पटना और नागपुर में भी औषधि निर्माण-केन्द्र खोलने पड़े। आज उन चारों निर्माण केन्द्रों द्वारा निरन्तर औषधियाँ तैयार होती रहती हैं, फिर भी जनता की बढ़ती हुई मांग की पूर्ति करने में कठिनाई होती है। वैद्यनाथ औषध-विक्रेताओं के नम्बरवार और क्रमशः दवाएँ भेजी जानी हैं तथा हर साल कार्यकर्ताओं की सख्या बढ़ानी पड़ती है। कार्यकर्ताओं को प्रतिमान करीब २० हजार ६० मासिक वेतन देना होता है।

३—विक्रय-विभाग

४ निर्माण-केन्द्र, ५० विक्री-केन्द्र और १५ हजार से ऊपर एजेंट्स (एजेंटों) द्वारा वैद्यनाथ-दवाओं की विक्री होती है। भारतवर्ष में सर्वत्र एक ही मूल्य पर विक्री होती है। वैद्यनाथ-दवाओं के अधिकार प्राप्त औषधि-विक्रेताओं को उचित कमीशन दिया जाता है। जनता के लाभ के लिये हिन्दुस्तान के प्रमुख शहरों में एजेंटों के अतिरिक्त ५० से ऊपर स्वतन्त्र विक्री-केन्द्र भी हैं, जहाँ केवल वैद्यनाथ दवाएँ ही विक्री होती हैं। जैसे देहली, आगरा, कानपुर, इलाहाबाद, काशी, गोरखपुर, भागलपुर, गया, रायपुर, जव्वलपुर, अकोला, अमरावती, इन्दौर, उज्जैन, आदि। प्रत्येक निर्माण-केन्द्र में एजेंसी विभाग के मैनेजर अलग हैं, जिनके पास एजेंट बनने की इच्छावाले लोगों के पत्र और वे स्वयं भी बराबर आते रहते हैं। एजेंसी के लिये स्वयं कार्यालय में आनेवाले महाशय पहले पत्र-व्यवहार करके दर्यापत्त कर लेंगे, तो उत्तम होगा। दवाओं के साथ-साथ वनस्पति की भी थोक विक्री होती है। खुदरा वनस्पति की विक्री नहीं होती।

४—आयुर्वेद सेवा-विभाग

इस विभाग में आयुर्वेद की सम्पन्नति के कार्य सेवा भाव से होते हैं।

(क) आयुर्वेद विद्यालय—श्री वैद्यनाथ आयुर्वेद भवन लि० का ५ वर्ष से एक स्वतन्त्र आयुर्वेद विद्यालय, पूरी सफलता के साथ चल रहा है, जिसमें निखिल भारतीय आयुर्वेद विद्यापीठ की आयुर्वेदाचार्य और राजस्थान की आयुर्वेद शास्त्री तक की शिक्षा दी जाती है। इसके अतिरिक्त भारत के अन्य विभिन्न आयुर्वेद विद्यालयों को भी आर्थिक सहायता दी जाती है।

(ख) छात्रवृत्तियाँ—जो छात्र आर्थिक कमी के कारण आयुर्वेद पढ़ने में कठिनाई का अनुभव करते हैं, उन्हें छात्र वृत्ति दी जाती है। प्रति वर्ष १५ योग्य छात्रों को छात्रवृत्तियाँ दी जाती हैं।

(ग) धर्मार्थ औषधालय—हमारे सभी धर्मार्थ औषधालय में सुयोग्य आयुर्वेदाचार्य पास वैद्यों द्वारा मुफ्त निदान होता है और रोगी को अच्छी-अच्छी औषधियाँ दी जाती हैं। और भी बहुत से अन्य आयुर्वेदीय धर्मार्थ औषधालयों को औषध मुफ्त दी जाती है तथा बहुतों को रियायती मूल्य पर दी जाती है।

(घ) स्वास्थ्य प्रचार—भारतीय जनता को आयुर्वेदीय शिक्षा द्वारा स्वस्थ और सबल बनाना हमारा प्रधान लक्ष्य रहा है। इसके लिये छोटे-छोटे ट्रेक्ट, पुस्तिका हैंडविल आदि प्रकाशित कर समय-समय पर प्रचारित किये जाते हैं।

(ङ) धन्वन्तरि जयन्ती—यह जयन्ती वैद्यों में आतृभाव की वृद्धि के लिये हमारे निर्माण-केन्द्रों तथा एजेन्सियों में प्रति वर्ष मनाई जाती है। इसमें लगभग १० हजार रुपया प्रति वर्ष खर्च होता है।

५—प्रकाशन-विभाग

श्री वैद्यनाथ आयुर्वेद भवन लि० का आरम्भ से ही यह सत्प्रयत्न रहा है और रहेगा कि आयुर्वेद के मूल निदान्तो के आचार पर सुयोग्य विद्वानों द्वारा निर्मित तथा अनुवादित प्रामाणिक ग्रन्थ सरल भाषा में और सुलभ मूल्य में जनता को प्राप्त हो, जिससे आयुर्वेद का प्रचार और प्रसार बढ़े। हमारे यहाँ से दर्जनों ऐसे ग्रन्थ प्रकाशित हो चुके हैं, जो आज आयुर्वेद-ग्रन्थ भाण्डार के अमूल्य रत्न समझे जाते हैं। इस पुस्तक में उनके विज्ञापन को पढ़कर आप उनके महत्त्व को जान सकेंगे। 'सचित्र-आयुर्वेद' नामक एक मासिक पत्र भी गत चार वर्षों से प्रकाशित हो रहा है।

६—दातव्य-विभाग

आयुर्वेदीय सेवा के अतिरिक्त श्री वैद्यनाथ आयुर्वेद भवन लिमिटेड और बहुत से जन-हितकारी कार्य करता रहता है। हमारी मातृभूमि भारत बड़ा विशाल और शोषित देश है। इसमें कई तरह की सेवा, महायत्ना करने का अनुभव निरन्तर होता रहता है। इसके लिये पाठशाला (स्कूल) खोल कर निःशुल्क शिक्षा का प्रवन्ध करना, आश्रमों को सहायता देकर धार्मिक, और नैतिक और चारित्रिक भावना तथा साहित्य का प्रचार करना, देवालय, कूप आदि बनवाना, सार्वजनिक पुस्तकालय, चक्षुदान यज्ञ आदि जनहित कार्यों को सम्पादित करना आदि बहुत से लोकोपकारी कार्य केवल हमारे ही खर्चों से चल रहे हैं तथा अन्य सार्वजनिक कार्यों में मुक्तहस्त से निरन्तर सहायता की जाती है।

— ० —

वैद्यनाथ की विशेषता

श्री वैद्यनाथ आयुर्वेद भवन लि० स्थापन-काल से ही अपनी विशेषता रखता है। इसकी स्थापना जनता-जनार्दन की सेवा से निर्मित हुई थी। सस्था की वृद्धि के लिये साथ-साथ इसके सेवा-कार्य बढ़ते गये और भविष्य में भी बढ़ते रहेंगे—इसमें सदेह नहीं है। इस सस्था का प्रधान उद्देश्य—अमली दवा तैयार करके सुलभ मूल्य में जनता को देकर देशी दवाओं का महत्त्व प्रकट करना रहा है। इस व्यापार से जो लाभ हो, वह व्यक्तिगत भोग-विलास के कार्य में खर्च न हो कर सर्वसाधारण भाइयों के लाभ के लिये खर्च हो, इससे आयुर्वेद की उन्नति हो, देश सुखी, सम्पन्न और आरोग्ययुक्त हो—हमारा वह स्थापनकालीय पवित्र उद्देश्य आज भी बना हुआ है। देश स्वतन्त्र हो गया है। अब हमलोगों को अपने व्यवहार से यह सिद्ध करना होगा कि हम वास्तव में स्वतन्त्रता के योग्य हैं। विदेशी लोगों ने व्यापारिक ईमानदारी द्वारा जो प्रतिष्ठा प्राप्त की थी, वह हम भारतवासियों को भी अवश्य प्राप्त करनी होगी। नहीं तो फिर गुलामी में पडना ही होगा। ईमानदारी के बिना हम स्वतन्त्र नहीं रह सकते। हमारा उत्तरदायित्व बहुत बढ़ गया है।

जनतन्त्र में जनता की इच्छा ही सर्वोपरि होती है। हम राज्य को 'कर' देते हैं, तो कोई कारण नहीं कि राज्य हमारी इच्छा (आयुर्वेदीय चिकित्सा की मांग) को पूर्ण न करे। हम लोगो को बहुत शीघ्रता से दृढतापूर्वक आयुर्वेद को बढ़ाना है। प्राचीन विज्ञान-राशि को वर्तमान विज्ञान द्वारा अधिक उपयोगी बनाना है। हम भारतीयों की स्वास्थ्य-रक्षा तो आयुर्वेद द्वारा ही हुई है और होगी। हम को सिद्ध करना है कि बिना आयुर्वेद के कही भी नीरोग रहना कठिन है। श्री वैद्यनाथ आयुर्वेद भवन लि० के प्रयत्न आयुर्वेद को समृद्धत करके, भारतीयों को आरोग्य करना है। आज तक भारतीय जनता ने हमारे प्रयत्नों को प्रोत्साहन दिया है। जब तक हमारा पवित्र उद्देश्य बना रहेगा, तब तक आशा ही नहीं, पूर्ण विश्वास है कि सभी भारतवामी हमें प्रोत्साहन देते रहेंगे, परम पिता से प्रार्थना है कि वह आयुर्वेद द्वारा जनता की सेवा करने का और अधिक अवसर दे।

सर्वे च सुखिनः सन्तु सर्वे सन्तु निरामयाः ।

—०००—

वैद्यनाथ-प्रकाशन

हमारा कारखाना केवल औषध निर्माता ही नहीं है। यह शुद्ध अर्थ में आयुर्वेदीय सस्था है। इसका प्रथम उद्देश्य है भारतीय चिकित्सा पद्धति आयुर्वेद को प्रतिस्कार कर उसके स्वाभाविक मानव कल्याणकारी गुणों, उसकी विशेषताओं और चिकित्सकों की जानकारी जनता को करा देना। औषध और ग्रन्थ दोनों इसके साधन हैं। इसलिए, एक ओर जहाँ हम उत्तमोत्तम औषध निर्माण द्वारा आयुर्वेद की विशेषता को प्रमाणित करने की चेष्टा करते हैं, वहाँ दूसरी ओर इसके उत्तमोत्तम और प्रामाणिक ग्रन्थों के प्रकाशन का भी समुचित प्रवन्ध करते हैं। जिन ग्रन्थों का प्रकाशन कर हम आयुर्वेद का भाण्डार भर रहे हैं, उनकी प्रशंसा मुक्त कण्ठ से समस्त देश की, विद्वन्मण्डली ने की है। राजकीय शिक्षा-सस्थाओं तथा विश्वविद्यालयों ने हमारे आयुर्वेदीय-प्रकाशन को पाठ्यक्रम-पुस्तकों में श्रेष्ठ स्थान दिया है। साथ-ही-साथ कम-से-कम—यानी लागतमात्र—मूल्य पर ऊँचे दर्जे के आयुर्वेदीय साहित्य का प्रचार करना ही वैद्यनाथ-आयुर्वेदीय प्रकाशन का मूल सिद्धान्त रहा है। यही कारण है कि वैद्यनाथ-प्रकाशन से निकल हुई उत्तम आयुर्वेदीय पुस्तकों का आज घर-घर में प्रचार है। हमारे "आरोग्यप्रकाश" को तो जनता ने इतना पसन्द किया है कि उसके आठ सस्करण में ६८००० प्रतियाँ छप कर हाथो-हाथ विक चुकी हैं। नौवा सस्करण पन्द्रह हजार का जो छपा था, वह भी प्रायः समाप्त हो चुक है और दसवाँ सस्करण शीघ्र ही छपनेवाला है। इसी प्रकार अन्य ग्रन्थों के भी कई-कई सस्करण छप चुके हैं।

आरोग्य प्रकाश

आरोग्य, स्वच्छता और चिकित्सा पर सर्वश्रेष्ठ ग्रन्थ। भारत-प्रसिद्ध श्री वैद्यनाथ आयुर्वेद भवन लिमिटेड के मैनेजिंग डायरेक्टर वैद्यराज प० रामनारायण वैद्य शास्त्री ने ५-६ वर्ष में बड़ी मेहनत से स्वयं इस ग्रन्थ को लिखा है। ग्रन्थ का एक-एक वाक्य हजारों रूपयों का काम देता है। व्यायाम, ब्रह्मचर्य, भोजन, सदाचार, उत्तम विचार आदि पूर्वार्द्ध विषयों को पढ़कर और तदनुसार चलकर सदा बीमार रहने वाला रोगी बिना दवा के नीरोग (तन्दुरुस्त) हो जाता है। ग्रन्थ के

उत्तरार्द्ध में शरीर में पैदा होने वाले सभी रोगों की उत्पत्ति, कारण, निदान रोग के लक्षण, चिकित्सा, पञ्चाण्डव्य आदि वही ही मूल भाग में लिखे हैं; जिसको पठकर विद्वान् से लेकर मायाग्य पढ़े-लिखे दोनों सम्मानना से लाभ उठा सकते हैं। इसमें दवाओं के जो नुस्खे लिखे गये हैं, वे बहुत बान के परीक्षित, सभी की फल = होनेवाले और आन्धानुसंधित हैं। इन्हें ही ज्ञान-देहात—यह जगह उन पुस्तक के घर में रहने से रोगों को तत्काल दूर पहुँचा जा सकता है। औरव तैयार करने का विधान तो उन पुस्तक में बहुत ही श्रेष्ठ है, क्योंकि लेखक इन विषय के निर्माणमक ज्ञाता हैं। उनके आठ मन्त्रों में ६००० प्रयोगों द्वारा किन्तु चुनी हैं और यह नौवाँ संस्करण १५ हजार का प्रथम भाग हो रहा है। इनके इनकी लोकप्रियता और उपयोगिता साष्ट मान्य होती है। हिन्दी में ऐसी पुस्तक दुर्लभ नहीं है यह कहा जाय तो अलुम्बित न होगा। प्रचार ही दृष्टि में मूल्य भी बहुत कम रखा गया है। १०० पृष्ठ की पुस्तक का मूल्य निर्णय १।।।), टाक नर्च ॥२), हमारी चार निर्माणालाओं, ५५ विज्ञान-केन्द्र तथा १५००० एजेन्सियों ने प्रत्यक्ष मददने पर या एक मास तीन प्रति लेने से डाक खर्च नहीं लगेगा।

आयुर्वेद-सार-संग्रह (द्वितीय संस्करण)

हिन्दी में ऐसी आयुर्वेदीय पुस्तकों की बहुत कमी थी, जिनमें एकत्र रोग-विचार के साथ, चिकित्सा, औषध-निर्माण, अनुपात और पञ्चाण्डव्य आदि का विवरण समझा कर सरल भाषा में दिया गया हो। उनमें सर्वमायारण पाठकों के नामने बहुत दिक्कत आती रहती थी। प्रस्तुत पुस्तक में आयुर्वेदीय साहित्य की उनी कमी को दूर करने का प्रयत्न किया गया है। श्री वैद्यनाथ आ० भ० लि० द्वारा बनायी जानेवाली सभी दवाओं की निर्माण-विधि तथा उनके गुण-धर्म और प्रयोग-विधिके साथ सभी वैद्योपयोगी बातों का मविस्तार वर्णन सरल हिन्दी भाषा में किया गया है। रस-रसायन, अर्क आदि बनाने के लिए यन्त्रों के चित्र भी दिये गये हैं, जिनके देखने से औषध-निर्माताओं को काफी सुविधा होगी। डिमाई नाइज के ११०० पेज का मूल्य ७)६० मात्र है।

सिद्धयोग-संग्रह (तृतीय संस्करण)

आयुर्वेदोद्धारक श्री यादव जी त्रिकुमजी आचार्य के कर-कमलो से लिखा हुआ यह ग्रन्थ है। इस ग्रन्थ-रत्न के पढ़ने से प्रत्येक वैद्य को लाभ होगा, इनमें रत्ती भर भी सदेह नहीं है। डिमाई ८ पेजी २०० पेज के ग्रन्थ का मूल्य २।।।) मात्र है।

मानस-रोग-विज्ञान

इन ग्रन्थ के विद्वान् लेखक स्वर्गीय डा० बालकृष्णभ्रमर जी पाठक ने बनारस हिन्दू विश्व-विद्यालय के आयुर्वेदिक कॉलेज के अध्यक्ष एवं प्रधानाध्यापक के रूप में काफी कीर्ति प्राप्त की थी और एक उच्च कोटि के विचारक और उद्भट मनीषी के रूप में आप संपूर्ण भारत में प्रसिद्ध हो गये थे।

इस ग्रन्थ की रूप-रेखा पूज्यपाद यादवजी ने तैयार की थी और इन विषय पर आयुर्वेदीय साहित्य में खटकनेवाली जवर्दस्त कमी को पूरा करने के लिए डा० पाठक जैसे अनुभवी विद्वान् वैद्य को यह ग्रन्थ लिखने के लिए उत्साहित किया था।

आज के युग में, जब कि काम, क्रोध, मिरगी (अपस्मार), उन्माद, न्यूरेस्थीनिया, मानसिक अस्थिरता, पागलपन, हिस्टीरिया आदि मानसिक रोग मनुष्य जाति को बुरी तरह बस्त कर रहे हैं, यह पुस्तक एक नवीन सन्देश देती है। अनुभवी लेखक की मंजी हुई लेखनी

और तीक्ष्ण तर्कों ने प्रस्तुत पुस्तक के विषयो पर उपयुक्त सामग्री का सुन्दर और अधिकारपूर्ण रूप से संपादन किया है। अंग्रेजी-भाषा के ज्ञाताओं का कहना है कि मानस-शास्त्र जैसा अंग्रेजी में है वैसा कहीं नहीं है। किन्तु, भारतीय मानस-शास्त्र के सामने वह बालक-तुल्य मालूम होता है, यह इस पुस्तक के पढ़ने से स्पष्ट हो जाता है। हमारा विश्वास है कि वैद्य-समाज, आयुर्वेद के शिक्षक और विद्यार्थी तथा साथ ही साथ सर्वसाधारण जनता के लिए भी यह ग्रन्थ बहुत उपयोगी होगा। मूल्य ५॥) मात्र।

पदार्थ-विज्ञान

(देश भर की आयुर्वेदीय संस्थाओं एवं परीक्षा-बोर्डों के पाठ्यक्रम में स्वीकृत)

लेखक—प० रामरक्ष पाठक, प्रिन्सिपल, अ० शि० आयुर्वेदिक कॉलेज, वेगूसराय।

इस ग्रन्थ के प्रथम अध्याय में पदार्थ का तुलनात्मक विवेचन किया गया है और द्वितीय अध्याय में स्वास्थ्य-रक्षण तथा रोग के प्रतीकारार्थ उपयोग में आनेवाले पदार्थों का विवेचन किया गया है। तृतीय अध्याय में आयुर्वेद के मूल-भूत त्रिदोष सिद्धान्त की जननी प्रकृति तथा उसमें उद्भूत तत्त्वों की छान-बीन की गयी है। चतुर्थ अध्याय में आत्मतत्त्व का विवेचन किया गया है और यह दर्शाया गया है कि पूर्व जन्मकृत पापों का परिणाम भोगने के लिये किस प्रकार सगुण आत्मा भिन्न-भिन्न योनियों में प्रवेश कर अपने कर्मों का भोग करती है। मूल्य ३॥)

त्रिदोष-तत्त्व-विमर्श

लेखक—वैद्य रामरक्ष पाठक, आयुर्वेदाचार्य।

इस ग्रन्थ में आयुर्वेद के आधारभूत त्रिदोष-सिद्धान्त का शास्त्रीय विवेचन विधिवत् किया गया है। मानव शरीर के अनेकानेक द्रव्यों में वात-पित्त-कफ प्रधान है। इसी तथ्य को केन्द्रित कर विद्वान् लेखक ने त्रिदोष-तत्त्व के विभिन्न स्वरूपों का वैज्ञानिक विश्लेषण किया है, जिससे ग्रन्थ की शास्त्रीयता निखर गयी है। प्रस्तुत ग्रन्थ के अध्ययन के बाद त्रिदोष-तत्त्व और पंच महाभूत का ज्ञान सरलता से हो जाता है। आयुर्वेद के जिज्ञासुओं के लिए उपादेय पुस्तक है। मूल्य २॥=)

यूनानी-सिद्धयोग-संग्रह

यूनानी चिकित्सा-पद्धति का महत्त्व सभी जानते हैं। यह आयुर्वेद के बहुत समीप है। इसके नुस्खे आयुर्वेदीय नुस्खों की भाँति ही लाभदायक और तुरन्त फायदा करनेवाले तथा सस्ते होते हैं। एक अनुभवी चिकित्सक द्वारा आयुर्वेदीय ढंग में संस्कृत के विद्वान् वैद्यों के लिए हिन्दी में यह ग्रन्थ लिखाया गया है। चिकित्सकों तथा सर्वसाधारण दोनों के लिए यह बहुत उपयोगी पुस्तक है। मूल्य २॥)

आयुर्वेदीय क्रियागारीर के ही लेखक की आयुर्वेदरहस्योद्भेदिनी समन्वयात्मक
लेखनी का प्रसाद-भूत यह ग्रन्थ भी मंगाइये—

आयुर्वेदीय पदार्थ-विज्ञान

लेखक—श्री वैद्य रणजितराय, आयुर्वेदालकार, आयुर्वेदाचार्य

ग्रन्थ का लेखन और प्रकाशन शुद्ध शास्त्र-चिन्ता को लक्ष्य में रखकर हुआ है।

आज से कुछ वर्ष पूर्व आयुर्वेद के शिक्षणालयों में पदार्थ-विज्ञान का अध्ययन-अध्यापन, तर्कसंग्रह, माख्यकारिका आदि दर्शन-ग्रन्थों और उनकी टीकाओं द्वारा होता था, कुछ काल में यद्यपि आयुर्वेदीय संहिता-ग्रन्थों की भी पूछ होने लगी हैं, पर इस विषय को शुद्ध आयुर्वेदीय स्वरूप तो अबतक नहीं दिया गया।

आयुर्वेद के अपने पदार्थ हैं और अपना पदार्थ-विज्ञान है। उनका निरूपण आयुर्वेदीय संहिताओं के आधार पर ही हो तो उन सब आयुर्वेदीय विषयों में प्रवेश सुगम हो जाता है, जिनका अध्ययन आगे विद्यार्थी को करना होता है। इस दृष्टि से आयुर्वेदीय पदार्थ-विज्ञान को आयुर्वेदीय स्वरूप देने का स्तुत्य—और कदाचित् प्रथम—प्रयास इस ग्रन्थ में हुआ है।

आयुर्वेद के शिक्षण में सर्वत्र पाश्चात्य मत का भी समावेश कर दिया गया है। परिणामतया, आयुर्वेदीय विषयों पर नये लिखे जाने वाले ग्रन्थों के लिए आवश्यक-सा हो गया है कि, उनमें विद्यार्थियों की विशेष-प्रतिपत्ति के लिए स्थान-स्थान पर इस बात का उल्लेख हो कि, प्राचीन तथा अर्वाचीन मतों में कहाँ साधर्म्य है और कहाँ वैधर्म्य है। वैधर्म्य हो तो दोनों मतों में कौन ग्राह्य है और कौन अग्राह्य? अथवा, आन्तर या बाह्य सृष्टि में होने वाली कई घटनाओं की व्याख्या एक ही पद्धति से न होकर दोनों के सहकार से ही होती है। ऐसे प्रसंगों का भी निर्देश ग्रन्थों में होना चाहिए। साथ ही—संप्रदाय का लोप हो जाने से आयुर्वेद के कई स्थलों की व्याख्या और पूर्ति नव्य मत में करना भी योग्य प्रतीत होता है। “आयुर्वेदीय पदार्थ-विज्ञान” में इसी समन्वय-प्रधान शैली का अनुसरण किया गया है। इस प्रकार यह ग्रन्थ अनुसंधानप्रिय विद्यार्थियों और वाचकों के लिए सविशेष उपयोगी सिद्ध हो रहा है।

हाल ही में सौराष्ट्र सरकार ने अपने आयुर्वेदीय पाठ्यक्रम में श्री वैद्यनाथ आयुर्वेद भवन लि० द्वारा प्रकाशित “शरीर क्रिया विज्ञान” के अतिरिक्त इस ग्रन्थ को भी स्थान दिया है।

ग्रन्थ विद्वानों और पत्र-पत्रिकाओं ने भी मुक्त-कण्ठ से इसकी प्रशंसा की है। आप भी इसकी एक प्रति अवश्य मँगवाइए।

डबल क्राउन १६ पेजी, पृ० स० ४५०, सजिल्द, गेट-अप छपाई-सफाई उत्तम, मूल्य केवल ६ रुपये।

प्रकाशक

श्री वैद्यनाथ आयुर्वेद भवन लिमिटेड, कलकत्ता

आयुर्वेदीय-क्रिया-शारीर और आयुर्वेदीय-पदार्थ-विज्ञान के सुविदित लेखक
की

शीघ्र ही प्रकाशित होनेवाली अभिनव कृति

छात्रोपयोगी निदान-चिकित्सा

अथवा

निदान-चिकित्सा हस्तामलक

आयुर्वेद के पुनरुज्जीवन के लिए अवश्यकरणीय कार्यों में एक पाठ्य-ग्रन्थों का निर्माण भी है। पाठ्य-ग्रन्थों के अभाव में विद्यार्थियों को जिस कठिनाई का अनुभव करना पड़ता है, वह किसे विदित नहीं। श्री वैद्यनाथ आयुर्वेद भवन लि० के सहकार से आयुर्वेद जगत् के सुपरिचित वैद्य श्री रणजितराय, आयुर्वेदालकार, आयुर्वेदाचार्य, उपाचार्य श्री ओच्छवलाल हीरालाल, नाझर आयुर्वेद महाविद्यालय, पाठ्य-ग्रन्थ के अभाव को पूर्ण करने का स्तुत्य और सफल प्रयास कर रहे हैं। आयुर्वेदीय क्रियाशारीर और आयुर्वेदीय पदार्थ-विज्ञान के प्रकाशन के पश्चात् आपने आयुर्वेदीय निदान-चिकित्सा पर अपनी आयुर्वेद-रहस्योद्भेदिनी समन्वय-प्रधान लेखनी उठायी है। अभी तो यह ग्रन्थ सचित्र आयुर्वेद में क्रमिक लेखों के रूप में आ रहा है। अल्प काल में ही इसे ग्रन्थ बद्ध कर अपने प्रिय वाचकों के कर-कमलों में उपस्थित करने का विचार लेखक और प्रकाशक दोनों कर रहे हैं। प्रतीक्षा कीजिये।

आयुर्वेदीय हितोपदेश

आयुर्वेद के रहस्यावबोधन के लिए संस्कृत का ज्ञान होना आवश्यक है, यह सर्ववादि सम्मत है। प्रायः आयुर्वेदीय पाठ्यक्रमों में प्रारम्भिक वर्षों में एक पाठ्य और परीक्ष्य विषय के रूप में संस्कृत का समावेश है भी। परन्तु बहुधा उस का अध्ययन हितोपदेश, पचतन्त्र आदि आयुर्वेद-वाह्यग्रन्थों की सहायता से होता है। कई प्रविदित कारणों से यह रीति विद्यार्थियों और अध्यापकों दोनों के लिए अरुचिकर सिद्ध हुई है। अच्छा यह मालूम होता है कि, आयुर्वेद की सहिता ग्रन्थों से ही आयुर्वेद के वचनों का संग्रह कर उन्हें ग्रन्थबद्ध किया जाय और ऐसे ग्रन्थों को संस्कृत विषय का पाठ्य पुस्तक नियत किया जाय। इसका एक लाभ यह भी होगा कि आयुर्वेद के वचनों और सिद्धान्तों में विद्यार्थियों का अनायास प्रवेश हो जायगा। विद्या-वयोवृद्ध महानुभावों का आशीर्वाद तथा मित्रों का प्रोत्साहन प्राप्त कर वैद्य रणजीतराय जी 'आयुर्वेदीय हितोपदेश' नाम से इसी पद्धति का एक ग्रन्थ रच रहे हैं। ग्रन्थ, स्पष्ट ही, अभी तो कललावस्था में है, आयुर्वेदीय-क्रिया-शारीर के कार्य से निवृत्त होकर आप शीघ्र ही इस ग्रन्थ में हाथ लगायेंगे। श्री वैद्यनाथ आयुर्वेद भवन लि० के प्रकाशन-विभाग ने इस ग्रन्थ का प्रकाशन भी स्वीकार कर लिया है।

वैद्यनाथ प्रकाशन द्वारा गीघ्र ही प्रकाशित होनेवाली

छात्रोपयोगी पुस्तकें

द्रव्यगुण-विज्ञान (पूर्वाद्धि)

लेखक—आयुर्वेद मार्त्तण्ड, वैद्यवाचस्पति वैद्य यादवजी त्रिकमजी आचार्य—बम्बई ।

यह पुस्तक खासकर आयुर्वेदीय पाठ्य कोर्स के लिए लिखी गयी है । अतएव द्रव्यों के रस-गुण-वीर्य-विपाक और प्रभाव का वास्तविक ज्ञान प्राप्त कराने के लिए पाँच अव्यायो में पूरा किया गया है । यह पुस्तक परीक्षोपयोगी होने के कारण सभी श्रेणी के छात्रों के लिए परमोपयोगी है ।

यूनानी चिकित्सा-सार

लेखक—हकीम दलजीत सिंह वैद्य

वैद्यों को भी यूनानी चिकित्सा का ज्ञान हो, इस उद्देश्य से “यूनानी चिकित्सासार” नामक पुस्तक गीघ्र ही पाठको के समक्ष उपस्थित होनेवाली है । इसमें रोगाधिकारानुसार रोगों के वर्णन और चिकित्सा सरल हिन्दी भाषा में वर्णित है ।

सक्रामक रोग-विज्ञान

लेखक—वैद्य बालकरामजी गुक्ल, आयुर्वेदाचार्य

इस पुस्तक में रोगों का सक्रमण कैसे होता है, तथा सक्रामक रोग कौन-कौन से ह, इनसे कैसे बच सकते हैं, इत्यादि ज्ञानव्य वातों का आयुर्वेदीय तथा आधुनिक विज्ञान से तुलनात्मक विवेचन किया गया है ।

भारत की राष्ट्रीय चिकित्सा-पद्धति आयुर्वेद की सर्वतोमुखी अभिवृद्धि का प्रतीक

सचित्र आयुर्वेद

(आयुर्वेद का सब से अच्छा और सब में सस्ता सचित्र मासिक पत्र)

इस मासिक पत्र में आयुर्वेद सम्बन्धी विविध विषयों पर अधिकारी विद्वानों, अनुभवी चिकित्सकों तथा अनुसन्धानकर्त्ताओं के लेख सुबोध-सरल भाषा में दिये जाते हैं, ताकि वैद्यों से लेकर साधारण जनता तक स्वास्थ्य-विषयक आयुर्वेदीय सिद्धान्तों को समझ कर उपयोग में ला सकें ।

आयुर्वेद के विद्यार्थियों, अध्यापकों, चिकित्सकों तथा सर्वसाधारण में आयुर्वेद के प्रचार की दृष्टि से इस मँहगी के समय में भी आर्ट पेपर पर लपे अनेक इकरंगे-बहुरंगे चित्रों से विभूषित १०० पृष्ठ के इस उपयोगी पत्र का मूल्य हमने एक प्रति का ।=) आने और वार्षिक चन्दा ४) मात्र रखा है । इसी चन्दे में स्थायी ग्राहकों को विशेषांक दिये जाते हैं ।

श्री वैद्यनाथ आयुर्वेद भवन लिमिटेड,

न० १, गुप्तालेन, कलकत्ता-६

